Förundersökningsprotokoll

Åklnr
AM-178498-10

Signerat av

Signerat datum

Polismyndighet
Skåne

Enhet
50UTR, Utredningssektion

Handläggare (Protokollförare)
Inspektör David Sjöman

Datum
2012-03-07

Undersökningsledare
Chefsåklagare Solveig Wollstad

Bitr. undersökningsledare
Kammaråklagare Håkan Larsson

Polisens diarienummer
1200-K163215-09, 1200-K7615-11, 1200-K7654-11, 1200-K7675-11, 1200-K27477-11, 1200-K28091-11, 1200-K77516-11

Målsägande	Målsägandebiträde/Stödperson/Särskild företrädare
Bragge, Karl Henrik Göran	
Ljunggren, Glenn	
Malmö Kommun	
Malmö Kommun	
Rasmussen, Jörgen John	

Förtursmål	Beslag	Målsägande vill bli underrättad om tidpunkt för huvudförhandlingen
Annat förtursmål	Finns	Ja

Ersättningsyrkanden	Tolk krävs
Finns	

Misstänkt (Efternamn och förnamn)	Personnummer
Mangs, Johan Peter	19720304-2770

Brott
Förberedelse till mord, Olaga vapeninnehav, Skadegörelse, Övergrepp i rättssak

Underrättelse om utredning enligt RB 23:18 Underrättelsesätt, misstänkt	Underrättelse utsänd	Yttrande senast	Underrättelse slutförd
Försvarare Montan, Jesper, förordnad 2011-05-10			

Underrättelsesätt, försvarare	Resultat av underrättelse mt	Resultat av underrättelse försv

Utredningsuppgifter/Redovisningshandlingar

Diarienr	Uppgiftstyp	Sida
	MANGS - DEN ALLMÄNNA DELEN	
	PETER MANGS, MODERN OCH NÄRA BEKANTA	
	Avrapportering husrannsakningar	
1200-K163215-09	PM angående husrannsakan Korsörvägen 16 B, 101106....................................	1
	Bilaga: Bilder från husrannsakan i förråd 59 och 63	
	PM angående husrannsakan Korsörvägen 16 B, 101107....................................	12
1200-K75748-03	PM angående husrannsakan Korsörvägen 16 B, 110211....................................	14
	Bilaga: Bild/Foto	
1200-K163215-09	PM angående husrannsakan Axel Danielssons Väg, 110330..............................	21

Peter Mangs
Förhör med misstänkt, Mangs, Johan Peter Nr 1 22
Förhör med misstänkt, Mangs, Johan Peter Nr 2 60
Förhör med misstänkt, Mangs, Johan Peter Nr 3 90
Förhör med misstänkt, Mangs, Johan Peter Nr 4 138
Bilaga: till förhör
Förhör med misstänkt, Mangs, Johan Peter Nr 5 171
Förhör med misstänkt, Mangs, Johan Peter Nr 6 173
Förhör med misstänkt, Mangs, Johan Peter Nr 7 217
Förhör med misstänkt, Mangs, Johan Peter Nr 8 246
Förhör med misstänkt, Mangs, Johan Peter Nr 9 281
PM Inställt förhör 110125 304
Tjänsteanteckning Telefonuppgifter fr. Danmark 305
Förhör med misstänkt, Mangs, Johan Peter Nr 10 306
Förhör med misstänkt, Mangs, Johan Peter Nr 11 340
Förhör med misstänkt, Mangs, Johan Peter Nr 12 343
Förhör med misstänkt, Mangs, Johan Peter Nr 13 363
Tjänsteanteckning inför förhör 110511 389
Förhör med misstänkt, Mangs, Johan Peter Nr 14 391
Förhör med misstänkt, Mangs, Johan Peter Nr 15 402
Förhör med misstänkt, Mangs, Johan Peter Nr 16 417
Förhör med misstänkt, Mangs, Johan Peter Nr 17 419
Förhör med misstänkt, Mangs, Johan Peter Nr 18 420
Förhör med misstänkt, Mangs, Johan Peter Nr 19 430
PM Inställt förhör 111006 431
Förhör med misstänkt, Mangs, Johan Peter Nr 20 432
Förhör med misstänkt, Mangs, Johan Peter Nr 21 433

Brottsanmälningar

Anmälan K77516-11, Olaga Vapeninnehav, Malmö
1200-K77516-11 Anmälan 434
Bilaga: Ursprunglig anmälan

Anmälan K7615-11, Skadegörelse - Skott mot skylt, John Ericssons Väg
1200-K7615-11 Anmälan 437
Bilaga: Ursprunglig anmälan
Fotografi(er) Helikopterbilder, Malmö Stadion 440
Beslagsprotokoll avseende Mangs, Johan Peter, 2011-1200-BG709 441
Undersökningsprotokoll John Ericssons Väg 442

	Ersättningsanspråk från Malmö Kommun 445
	Bilaga: Annat
	Anmälan K7654-11, Skadegörelse - Skott mot skylt, Baltiska vägen
1200-K7654-11	Anmälan 449
	Bilaga: Ursprunglig anmälan
	Fotografi(er) Helikopterbilder, Baltiska vägen....452
	Undersökningsprotokoll Baltiska Vägen....453
	Ersättningsanspråk från Malmö Kommun 455
	Bilaga: Annat
	Anmälan K7675-11, Förberedelse till mord, Malmö
1200-K7675-11	Anmälan 460
	Bilaga: Ursprunglig anmälan
	Helikopterbilder, Kantatgatan 37....463
	Karta 464
	Förhör med målsägande, Ljunggren, Glenn Stig Inge 465
	Förhör med vittne, Grahn, Gun Ulla Berit 467
1200-K163215-09	Dataslagning Kontroll....469
	PM Glenn Ljunggren....470
1200-K7675-11	Anmälan K139756-03 för kännedom....471
	Ersättningsanspråk från Ljunggren, Glenn 475
	Vivi-Ann Mangs
1200-K163215-09	Förhör med vittne, Mangs, Gudrun Vivi-ann Nr 1....476
	Förhör med vittne, Mangs, Gudrun Vivi-ann Nr 2....479
	Förhör med vittne, Mangs, Gudrun Vivi-ann Nr 3....496
1200-K75748-03	Förhör med annan, Mangs, Gudrun Vivi-ann Nr 4....498
1200-K163215-09	PM Kontroll av Vivi-Ann Mangs förekomst som mä i RAR....509
	Nina Mangs
	PM Nina Mangs....510
	Henrik Bragge m.fl.
	Förhör
	Förhör med misstänkt, Bragge, Karl Henrik Göran Nr 1....511
	Förhör med misstänkt, Bragge, Karl Henrik Göran Nr 2....536
	Bilaga: till förhör
	Förhör med vittne, Bragge, Karl Henrik Göran Nr 3....606
	PM samtal med Henrik Bragge....674
	PM Datum för Malmöfestivalen 2005....675

	Förhör med vittne, Bragge, Karl Henrik Göran Nr 4	676
	Förhör med vittne, Bragge, Karl Henrik Göran Nr 5	716
	Förhör med vittne, Bragge, Karl Henrik Göran Nr 6	740
	Förhör med vittne, Bragge Sjöström, Ann-Margret	742
	Förhör med vittne, Bengtsson, Ann Camilla Elisabeth	746
	Förhör med vittne, Milanov, Martin Emilov	748
	Förhör med vittne, Moberg, Lars Pontus	751
	Förhör med vittne, Moberg, Lars Pontus	754
	Förhör med vittne, Seanderdahl, Karl-johan Ingvar	758
	Övergrepp i rättssak, K28091-11	
1200-K28091-11	Anmälan	761
	Bilaga: Ursprunglig anmälan	
	PM Målsägarbiträde	764
	Jörgen Rasmussen m.fl.	
	Förhör	
1200-K163215-09	Förhör med vittne, Rasmussen, Jörgen John Nr 1	765
	Utdrag från spaningslogg den 30 oktober 2010	785
	Förhör med vittne, Rasmussen, Jörgen John Nr 2	786
	Förhör med vittne, Rasmussen, Jörgen John Nr 3	811
	Bilaga: Anmälan K139756-03, för kännedom	
	Förhör med vittne, Rasmussen, Jörgen John Nr 4	843
	Förhör med vittne, Rasmussen, Jörgen John Nr 5	844
	PM Förehavanden 16 mars	863
	Bilaga: Inlämnad journalhandling	
	Förhör med vittne, Rasmussen, Jörgen John Nr 6	878
	PM Foto	880
	Bilaga: Bild/Foto	
	PM "Master Joe"	882
1200-K75748-03	Förhör med vittne, Rasmussen, Jörgen John Nr 7	883
1200-K163215-09	PM Utbildning	913
	Förhör med annan, Rasmussen, Yvonne Annette Linnéa	914
1200-K75748-03	Förhör med annan, Rasmussen, Yvonne Annette Linnéa	927
1200-K163215-09	Förhör med vittne, Nowak, Malgorzata	929
	Förhör med annan, Holmberg, Jan Anders Mikael	936
	Förhör med annan, Borgström, Eva	937
	Förhör med annan, Nasrallah, Lufti Ahmad SAMIH	938

Övergrepp i rättssak, K27477-11

1200-K27477-11 Anmälan 940

Bilaga: Ursprunglig anmälan

PM Målsägarbiträde 943

BEKANTA, TIDIGARE VÄNNER, ÖVRIGA

Studiefrämjandet, Fridhems folkhögskola, musiker m.m.

1200-K163215-09 Förhör med vittne, Block, Måns Daniel 944

Förhör med vittne, Carlsson, Gustav Henrik Andreas 946

Förhör med vittne, Garthe, Jan Christer Franz 949

Förhör med vittne, Garthe, Jan Christer Franz 952

Bilaga: Karta över Gånglåtsvägen

Förhör med vittne, Grane, Per Olle Robert 955

Förhör med vittne, Grane, Per Olle Robert 958

Förhör med vittne, Grenholm, Johan Mattias 960

Förhör med vittne, Helgesson, Johan Patrik Ingemar 962

Förhör med vittne, Jelvefors, Johan Jacob Simon Andreas 964

Förhör med vittne, Johansson, Roger 967

Förhör med vittne, Lodén, Svante Leonard 969

Förhör med vittne, Nyberg, Karl Thomas 972

Förhör med vittne, Rydälv, Lena Maria 976

Förhör med vittne, Zryd-carlsson, Anna Maria Magdalena 980

Aspergerträffar mm

Förhör med vittne, Andersson, Niclas Edvin 983

Förhör med vittne, Månsson, Bengt Erik 985

Förhör med vittne, Sandberg, Carl Rodmar 989

Förhör med vittne, Stephensen, Olafur Fridjonsson 992

Bilaga: Mail

PM Empowerment-listan, e-postlista 1006

Bilaga: Mats Jansson ombud

Bilaga: Skrivelse

Övriga

Förhör med vittne, Gustavsson, Lars Joakim 1015

Förhör med vittne, Andersson, Gun Ingrid 1018

PM Peter Mangs dagmamma 1022

Förhör med vittne, Khan, Arif Hassan 1023

Förhör med vittne, Abramsson, Jimmy Marc William 1025

Bilaga: Inbetalning på PG till Nationaldemokraterna

ARBETE, UTBILDNING MM

Arbetsförmedlingen

Förhör med vittne, Arani, Eva Jeanette 1028

Bilaga: Handlingar

PM Aimpoint...1038

Bilaga: Information från Aimpoints hemsida

Arbetslivsresurs

Förhör med vittne, Berntsson, Therese Nari Lee 1041

Förhör med vittne, Fundahn, Bo Michael 1043

Förhör med vittne, Lundqvist, Mats Bengt-göran 1045

Dentaljouren

Förhör med vittne, Bystedt, Patrik 1047

Förhör med vittne, Bystedt, Patrik 1049

Förhör med vittne, Svensson, Lars Lennart 1052

Förhör med vittne, Svensson, Lars Lennart 1054

Örestad Dental

Förhör med vittne, Derving, Claes Rikard 1056

Förhör med vittne, Derving, Claes Rikard 1058

Förhör med vittne, Derving, Margaret Ann-charlotte 1059

Bolagsbacken

PM Peter Mangs arbetsgivare/chef..1061

Förhör med vittne, Malmberg Larsson, Kerstin Marianne 1062

Förhör med vittne, Olsson, Lena Anette 1064

Förhör med vittne, Persson, Kent Gustav Christian Daniel 1066

Sjuksköterskeprogrammet

Förhör med vittne, Campbell, Lena Ann-Mari 1068

Förhör med vittne, Lidén, Ingrid Birgitta 1070

Bilaga: Inscannade dokumet

Förhör med vittne, Henningsson, Ulla Birgitta 1080

Förhör med vittne, Stölten, Charlotte 1082

Förhör med vittne, Widmark, Monika Ann-Kristin 1084

VAPEN OCH SKYTTE

Vapenlicenser

PM Sammanfattning medlemsskap och licenser 1086

PM Tillståndsenhetens beviljande av licens 1087

Bilaga: Vapeninnehav - P. Mangs

Vapenlicens Ansökan 1089

PM Kompl. av tillståndsenhetens beviljande av licens 1106

Limhamns skytteförening och andra skytteklubbar

Förhör med vittne, Bjelkengren, Ulf Georg 1108

PM Bilder på Peter Mangs 1111

Bilaga: från skjuttävling april 2007

Förhör med vittne, Blosfeld, Paul Georg 1113

PM Komplettering Paul Blosfeld 1126

Bilaga: Annat

PM Limhamns skytteförening 1128

Förhör med vittne, Gardner, George William 1130

Förhör med vittne, Eskilsson, Yngve Ragnar 1133

1200-K168509-10 Förhör med vittne, Fallkvist, Ulf Anders Ivan 1135

Förhör med vittne, Fallkvist, Ulf Anders Ivan 1137

1200-K163215-09 Förhör med vittne, Fallkvist, Ulf Anders Ivan 1139

Förhör med vittne, Karlsson, Dan-Henrik 1141

Förhör med vittne, Majvall, Nils Göran 1143

Förhör med vittne, Svensson, Nils Benny 1146

Husie Skytteförening

Förhör med vittne, Garcia, Antonio Egidio 1147

Förhör med vittne, Månsson, Anna Carina 1151

Förhör med vittne, Nortén, Lars Gustav 1154

Förhör med vittne, Nortén, Lars Gustav 1156

Defendor AB

1200-K168509-10 Förhör med vittne, Spuhr, Per Håkan Esbjörn 1158

1200-K163215-09 Förhör med vittne, Spuhr, Per Håkan Esbjörn 1160

Förhör med vittne, Spuhr, Per Håkan Esbjörn 1162

PM Handlingar från Defendor AB 1164

Bilaga: Fakturor - Inköp och försäljning av vapen

Bilaga: Urklipp fr. vapenbok

PM Förfrågan om EBIS-pipa 1168

Bilaga: Korrespondens E-Post

Vapenföretaget Sportec

Förhör med vittne, Andersson, Nils Per-Åke 1171

Bilaga: Fakturor Sportec AB

Förhör med vittne, Andersson, Nils Per-Åke 1177

Förhör med vittne, Bucher, Anders 1178

Förhör med vittne, Gustafsson, Rune Ingvar 1180

Vapenföretaget Vapex

Förhör med vittne, Almén, Bengt Anders Torbjörn 1182

Bilaga: Kopior på beställningar, Vapex

Bilaga: Kvitto i beslag 1581 punkt 19

Vapenföretaget Scandinavian Arms

Förhör med vittne, Olsson, Lars Mikael 1189

Bilaga: Beställning via Internet gjord av Peter Mangs

Bilaga: Faktura från Scandinavian Arms

Byske Paintball

PM 1193

Bilaga: Utdrag Byske

Blocket

Förhör med vittne, Pietrusiewicz, Krzysztof 1196

Bilaga: G-mail, kopia

Bilaga: Kopia från Blocket på annonsen

RÄTTSHJÄLP

Passuppgifter

PM angående beslag Antal pass som finns registrerade på Peter Mangs...........1201

PM angående beslag 1200-BG15975-50, Peter Mangs pass..............................1202

Bilaga: Jämförelsehandling

USA

Reseinformation

PM In- och utresor till USA..1204

Avseende förtydligande av Travel Information..1206

Förhör

Tjänsteanteckning Kontakt med Rudolf Mangs 1207
Förhör med vittne, Mangs, Johan Rudolf 1209
Förhör med vittne, Mangs, Johan Fredric 1271
Förhör med vittne, Mangs, Tom 1300
Förhör med vittne, Mangs, Ole 1332
Förhör med vittne, Mangs, Tom Anders 1344

Inköp av vapendelar mm i USA

PM Rättshjälpsbegäran USA 1353
Rapport från FBI gällande Cheaper than Dirt 1354
Rapport från FBI avseende Magill.com 1378
Rapport från FBI avseende Sherwood Akuna.com 1387
Rapport från FBI avseende Smyrna Shooters Supply 1389
Rapport från FBI gällande Manventure Outpost 1393
Bilaga: Fakturauppgifter / IP-adress

Tyskland

Förhör vittne Frank, Jorian 1401
PM Intervju med Peter Mangs 1411
Bilaga: Utgåva NR 1 2004

Danmark

Information fr. Köpenhamnspolisen 1414
PM Kontakt med Adecco A/S i Köpenhamn 1415
Förhör med vittne, Christina Vissing Bachara, Rikke 1416
Bilaga: Peter Mangs
Förhör med vittne, Kliffort, Martin 1419
Förhör med vittne, Krabbenhöft, Christian 1422
Bilaga: på Peter Mangs
Förhör med vittne, Mauritzsen Joensen, Joen Peter 1425
Förhör med vittne, Meyer, Tora 1427
Bilaga: korrespendens med Peter Mangs
Förhör med vittne, Pettersson, Karl Joakim 1441
Förhör med vittne, Roed, Frank 1443
Kontoutdrag Nordea Danmark 1445

KONTAKTER MED PSYKIATRI, SOCIALTJÄNST, FÖRSÄKRINGSKASSA MM

Kontakt med socialtjänsten

Förhör med annan, Andersson, Ann Marie 1454

Bilaga: Handlingar från LSS utredningen

Förhör med vittne, Andersson, Nils Johan Viktor 1478

Förhör med vittne, Voll, Per 1480

Förhör med vittne, Welander, Hans Gösta Michael 1484

Bilaga: till förhör

Förhör med vittne, Welander, Hans Gösta Michael 1493

Försäkringskassan

Förhör med vittne, Dahl, Christel 1494

Sjukvården/psykiatrin

Förhör med vittne, Liljekvist, Elise Marlene 1497

Förhör med vittne, Olsson, Christina Lisbeth 1499

Förhör med vittne, Olsson, Therese Louise 1501

Bilaga: Anhörigintervju - redovisas i särskild bilaga

Förhör med vittne, Pendse, Baba Prabhakar Gajanan 1505

Förhör med vittne, Schinzel, Kristina Elisabeth 1509

Bilaga: Asperger samt uppmärksamhetsstörning

Förhör med annan, Svensson, Erik Jon Patrik 1516

Förhör med vittne, Åkerlund, Robin Martin 1519

Förhör med vittne, Åkerlund, Robin Martin 1522

KORSÖRVÄGEN OCH TIDIGARE BOSTADSADRESSER

Förhör med grannar samt Brf Ängdala

PM 1523

PM angående Dörrknackningspm Korsörvägen 16 b....... 1524

Förhör med vittne, Andersson, Dan Gunnar Sergius 1525

Förhör med vittne, Andersson, Dan Gunnar Sergius 1527

Förhör med vittne, Andersson, Selma Inga-Kerstin 1529

Förhör med vittne, Bjerninger, Per Mikael 1531

Förhör med vittne, Bodin, Fredrik Hans Olof 1533

Förhör med vittne, Corselli, Rikard Hugo 1535

Förhör med vittne, Elfgren, Arne Olof Benny 1536

Bilaga: Överlåtelseavtal, köpebrev

Förhör med vittne, Hedin, Torsten Henry 1552

Förhör med vittne, Hylander, Torsten 1554

Förhör med vittne, Persson, Anna Karolina Margareta 1556

Bilaga: Skrift mäklare

Förhör med vittne, Rafstedt, Nancy Margareta 1560

Förhör med vittne, Seuranen, Hjördis Anna Viola 1561

Förhör med vittne, Svensson, Berit Ingegärd 1562
Förhör med vittne, Zell, Isabella Marie Josefine 1564

Uthyrning av bostad
Förhör med vittne, Bernhoff, Hans Daniel 1566
Förhör med vittne, Rundström, Ewa Johanna Beatriz 1570
Förhör med vittne, Seger, Stina Lovisa 1574

Bankpersonal
Förhör med vittne, Ehrlin, Hanna Jenny Anita 1577

Familjen Mangs bostäder
Folkbokföringsuppgifter, Peter Mangs....... 1580
PM Peter Mangs bostäder....... 1584
Bilaga: Församlingsböcker, Stadsarkivet
PM Vivi-Ann Mangs adresser enl. Försäkringskassan....... 1588

TIDEN I HÄKTET
Häktet Malmö
Förhör med vittne, Almén, Ingrid Charlotta 1589
Anteckningar upprättade av kriminalvårdstjänsteman A. Blom....... 1592
Förhör med vittne, Blom, Andreas Evert 1594
PM Tidpunkt för samtal mellan Blom och Peter M....... 1600
Förhör med vittne, Imperatore, Torsten Salvatore Holm 1601
Förhör med vittne, Lindberg, Kristina Elisabeth Kickie 1603
Bilaga: Löpande journal - redovisas i särskild bilaga
PM 1621
Förhör med vittne, Lindberg, Kristina Elisabeth Kickie 1622
Förhör med vittne, Hult Lund, Anna Kristina 1645
Förhör med vittne, Risteski, Catharina 1648
PM Boklista....... 1650
Bilaga: boklista

Häktet Huddinge
Förhör med vittne, Eklund, Mats Gunnar 1654
Förhör med vittne, Redbrant, Karin 1656

KARTLÄGGNING

Användande av Malmö Tingsrätts datorer

Förhör med vittne, Gärtner, Göran Rolf Wilhelm 1658
Förhör med vittne, Lill, Kerstin Ebba Margareta 1659
Förhör med vittne, Wegeståhl, Ulf Martin Peter 1660
PM 1661
Bilaga: från Tingsrätten
PM Undersökning av Tingrättens datorer för allm....... 1667

Fordonskontroller via sms

PM Sammanställning Transportstyrelsen....... 1668
Förhör med vittne, Faradji, Abdallah 1669
Bilaga: Skiss ritad av Abdallah Faradji
PM Kontakt med ägare till pb ENT189....... 1674
Förhör med vittne, Edwilson Viégas Sousa, Edwilson Eddy 1675
PM - pb AHU255....... 1677
Förhör med vittne, El-beyrouti, Mhamad 1678
Bilaga: Skiss ritad av Mhamad El-Beyrouti
Förhör med vittne, Oladokun, Joshua Kayode 1682
Bilaga: ritad av Joshua Oladokun
Förhör med vittne, Pasovski, Erdinc 1686
Bilaga: Utdrag från Internet / Sydsvenskan
Förhör med vittne, Pasovski, Erdinc 1689
Förhör med vittne, Mustafa, Kani 1690
Bilaga: Karta över Pilåkersvägen, Malmö
PM 1694
Förhör med vittne, Al-shehbaz, Ali Mundher Ghani 1695
Rapport Mangs positioner vid förfrågn. på registreringsnr....... 1697

Annan kartläggning

PM Identifiering A Diakité - Mangs Iphone....... 1698
Förhör med vittne, Diakité, Jason Michael Bosak 1699
PM Identifiering Heidi Avellan - Mangs Iphone....... 1701
Förhör med vittne, Avellan, Heidi Marita 1702
Förhör med vittne, Håkansson, Hans Göran 1704
Bilaga: Annat

BESLAGTAGEN MINIKASSETT

PM angående beslag 2010-1200-BG14955-20....... 1711
Bilaga: Bandutskrift
PM Namn från trappa intalade på minikassett....... 1716
Tips/Spaningsuppslag ang. Henrik Sundberg....... 1719
1200-K75748-03
PM Angående Tipstelefonmottagning hösten 2003....... 1722

1200-K163215-09 PM ang. kontroll av Agnesfridsvägen 93 1723
Analysresultat av talmaterial utfärdat av Voxanalys 1724

NYCKLAR TILL GÅNGLÅTSVÄGEN

Utredningsåtgärder

Nyckel till Kooros Effatians bostad - Redovisning 1739
PM Sammanfattning - Nyckeln kontra låscylinder 1740
PM angående beslag 2010-1200-BG15641 1741
PM Kontroll av nycklar till adressen Gånglåtsvägen 47 1742
PM Vidare kontroll av nycklar 1744
Bilaga: Nyckelkvittenser
PM angående beslag 2010-1200-BG15641-5, Test av nyckel märkt JMA 1748
PM angående beslag 1200-BG16583, Originalnyckel 1750
Bilaga: Best/rekvisition V Mangs Gånglåt 61

Sakkunnigutlåtande

1200-K75748-03 Sakkunnigutlåtande från SKL, Dnr 2011000736 1752

ÖVRIGA UTREDANDE ÅTGÄRDER

Mangs kontakt med Hemvärnet

1200-K163215-09 Förhör med vittne, Selin, Maria Cecilia 1757
Bilaga: Mailkontakt Hemvärnet - Peter Mangs
Förhör med vittne, Åkesson, Hans Christer Mikael 1763
Bilaga: Kopia på inbjudan informationsmöte
PM Luftvärnsgatan i Malmö 1766

Stadsbiblioteket i Malmö

Förhör med vittne, Berger, Rut Elisabet 1767
Bilaga: Utdrag - Lånestatus
Förhör med vittne, Cederholm, Eva Catarina 1770
Förhör med vittne, Karlsson, Tom Fredrik 1771
Förhör med vittne, Murray, Ingrid Maria Sofia 1773
PM Handlingar som förevisats vid förhör 1774
Bilaga: Passfoto samt skiss

Marital Art Dojo

Förhör med vittne, Alward, Haydar 1777
Förhör med vittne, Henriksson, Yngve Sune 1779
Förhör med vittne, Yeo, Chin-huat 1782
Bilaga: Till förhör

Försäljning Blocket
PM Blocket...1787
PM Sammanställning av annonser...1788

Peter Mangs synnedsättning
PM Kontaktlinser i Mangs bostad..1789
PM angående beslag Kontroll av linser hos Synoptik.........................1790
Bilaga: Arbetsorder samt kontaktlinsrecept
PM angående beslag Kontroll av linser hos Synsam...........................1797
Bilaga: Journal och beställningskvitto från Synsam
Intyg Kontroll av Peter Mangs glasögon hos Synoptik........................1800
Intyg Kontroll av Peter Mangs glasögon hos Synoptik........................1801

Trängselskatt
PM Gällande trängselskatt på pb AOY356..1802

Smink och Perukmakaren
PM 1803
Bilaga: Limm till masker m.m.

Pantbanker
PM Pantbanker i Malmö..1807
Bilaga: kopia låneinformation

EKONOMI
Tillgångsutredning från Ekobrottsmyndigheten..................................1809
Rapport Mangs olika bankkonton...1813

KONTROLL AV BESLAG
2010-1200-BG14953
PM angående beslag 2010-1200-BG14953-43 och 44....................... 1820
Bilaga: beslagtaget gods
Karta Bearbetning av de platser Mangs gjort noteringar......................1826

2010-1200-BG14955
PM angående beslag 2010-1200-BG14955-20 och 21....................... 1827
Undersökningsprotokoll 2010-1200-BG14955-23, 1828
2010-1200-BG15641-3...
PM angående beslag 2010-1200-BG14955-23................................... 1830
Bilaga: Utdrag minneskort
PM angående beslag 2010-BG14955-23...1841

Bilaga: Nycklar
Mailkontakt med Robert Ciecierski tekniska roteln... 1843

2010-1200-BG15373
PM angående beslag 2010-1200-BG15373-8 till 15.. 1846
Bilaga: beslagtaget gods

2010-1200-BG15641
PM angående beslag 2010-1200-BG15641-1.. 1858
PM angående beslag 2010-1200-BG15641-3.. 1859
PM angående beslag 2010-1200-BG15641-3.. 1860
Bilaga: dokument på Mangs minneskort
PM angående beslag 2010-1200-BG15641-3.. 1864
Bilaga: dokument på Mangs minneskort
PM angående beslag 2010-1200-BG15641-3, Dokument 6.............................. 1870
PM angående beslag 2010-1200-BG15641-3, Dokument 7.............................. 1871
Bilaga: dokument på Mangs minneskort
PM angående beslag 2010-1200-BG15641-3, Dokument 8.............................. 1889
PM angående beslag 2010-1200-BG15641-3, Dokument 9.............................. 1890
Bilaga: dokument på Mangs minneskort
PM angående beslag 2010-1200-BG15641-3, Dokument 10............................ 1898
Bilaga: dokument på Mangs minneskort
PM angående beslag 2010-1200-BG15641-3, Dokument 11............................ 1903
Bilaga: dokument på Mangs minneskort
PM angående beslag 2010-1200-BG15641-3, Dokument 12............................ 1924
Bilaga: dokument på Mangs minneskort
PM angående beslag 2010-1200-BG15641-22.. 1930
Bilaga: beslagtaget gods
PM angående beslag 2010-1200-BG15641.. 1932
Bilaga: beslagtaget gods
PM angående beslag 2010-1200-BG15641-12 till 20...................................... 1942

2010-1200-BG15830
PM angående beslag 2010-1200-BG15830.. 1944
Bilaga: beslagtaget gods

2010-1200-BG15975
PM angående beslag 2010-1200-BG15975-8.. 1960
Bilaga: bla mangs ring i örat
PM angående beslag 2010-1200-BG15975-15 och 16...................................... 1965
Bilaga: Bild/Foto
PM angående beslag 2010-1200-BG15975 21 till 22.. 1970
PM angående beslag 2010-1200-BG15975-24 till 32...................................... 1971

Bilaga: Punkt 24, Utdrag från Wikipedia
Bilaga: Punkt 25, Utdrag från Wikipedia
Bilaga: Punkt 26, Artikel The Population Control Agenda
Bilaga: Punkt 28, Artikel Educate Yourself
Bilaga: Punkt 29, Artikel Miac Strategic Report
Bilaga: Punkt 30, Utdrag från Gmail, Google
PM angående beslag 2010-1200-BG15975-41, Innehåll i pärm 12.................. 2022
Bilaga: beslagtaget gods
PM angående beslag 2010-1200-BG15975-40 till 42....................................... 2060
Bilaga: Bild/Foto
PM angående beslag 2010-1200-BG15975-43 till 50....................................... 2070
PM angående beslag 2010-1200-BG15975-33 till 39....................................... 2071

2010-1200-BG15081

PM angående beslag 2010-1200-BG15081-10, Innehåll i pärm 1.................... 2073
Bilaga: beslagtaget gods
PM angående beslag 2010-1200-BG15081-10, Innehåll i pärm 2.................... 2109
PM angående beslag 2010-1200-BG15081-10, Innehåll i pärm 2.................... 2110
PM angående beslag 2010-1200-BG15081-10, Innhåll i pärm nr 3.................. 2111
Bilaga: Annat
Bilaga: beslagtaget gods
PM angående beslag 2010-1200-BG15081-10, Innehåll i pärm 4.................... 2119
PM angående beslag 2010-1200-BG15081-10, Innehåll i pärm 4.................... 2120
Bilaga: beslagtaget gods
PM angående beslag 2010-1200-BG15081-10, Innehåll i pärm 4.................... 2141
Bilaga: beslagtaget gods
PM angående beslag 2010-1200-BG15081-10, Innehåll i pärm 5.................... 2171
Bilaga: beslagtaget gods
PM angående beslag 2010-1200-BG15081-10, Innehåll i pärm 7.................... 2176
PM angående beslag 2010-1200-BG15081-10, Innehåll i pärm 8.................... 2177
Bilaga: medicinska artiklar
PM angående beslag 2010-1200-BG15081-10, Innehåll i pärm 8.................... 2183
Bilaga: beslagtaget gods
PM angående beslag 2010-1200-BG15081-10, Innehåll i pärm 9.................... 2198
Bilaga: beslagtaget gods
PM angående beslag 2010-1200-BG15081-10, Innehåll i pärm 10.................. 2234
Bilaga: beslagtaget gods
PM angående beslag 2010-1200-BG15081-11, Innehåll i pärm 6.................... 2242
Bilaga: beslagtaget gods
PM angående beslag 2010-1200-BG15081-11, Innehåll i pärm 6.................... 2261
Bilaga: beslagtaget gods
PM angående beslag 2010-1200-BG15081-11, Innehåll i pärm 6.................... 2288
PM angående beslag 2010-1200-BG15081-10, Innehåll i pärm 11.................. 2290
Bilaga: beslagtaget gods

PM angående beslag 2010-1200-BG15081-12 2294
Bilaga: 1. Handskrivna anteckningar
Bilaga: Artikel om empati
PM angående beslag 2010-1200-BG15081-20 2299
Bilaga: beslagtaget gods
PM angående beslag 2010-1200-BG15081-20 2333
PM angående beslag 2010-1200-BG15081-21 2336
Bilaga: beslagtaget gods
PM angående beslag 2010-1200-BG15081-21 2339

2010-1200-BG16003
PM angående beslag 2010-1200-BG16003 2340

2011-1200-BG418
PM angående beslag 2011-1200-BG418-2 2341

2011-1200-BG2153
PM angående beslag 2011-1200-BG2153-12 och 27 2342
PM angående beslag 2011-1200-BG2153-14 2345
PM angående beslag 2011-1200-BG2153-15 2347
PM angående beslag 2011-1200-BG2153-26 2349
Bilaga: utdrag CD-skiva

Sammanställningar
PM angående beslag Litteratur 2356
PM angående beslag, Dataspel och DVD-filmer 2359
Slutlig förteckning över beslagtagna nycklar 2366

Personalia
Bilaga skäligen misstänkt, Mangs, Johan Peter 2375
Personalia, Mangs, Johan Peter 2377

PM angående husrannsakan

Korsörvägen 16 B, 101106

Signerad av

Signerad datum

Polismyndighet
Skåne

Enhet
05KS, Kriminalsektion

Diarienr
1200-K163215-09

Uppgiftslämnare	Datum	Tid
Söderberg, Göran	2010-11-06	23:55

Beslag verkställt	Material för analys
Nej	Nej

Mottaget	Mottaget datum	Tid

Sätt på vilket uppgift lämnats

Upprättad av
Göran Söderberg

Uppgiften avser
Husrannsakan i förråd, Korsörvägen 16 b, Malmö

Uppgift

Spanptr Söderberg-Bergergård –Allar-Jönsson blev av kom Pallon beordrade att göra husrannsakan i förråd tillhörande misstänkt Peter Mangs. I Peter Mangs hall på bordet strax till vänster då man kommit in i hallen låg en nyckelknippa. Vi tog nyckelknippan och gick ner i källaren. En av nycklarna passade till en förrådsdörr i källaren. Förrådsdörren var låst med två nycklar. Bägge nycklarna fanns på samma nyckelknippa. Innan för förrådsdörren så fanns ett flertal mindre källarförråd. På nyckelknippan fanns två Abusnycklar.

Abusnycklarna passade till förråd nummer 59 och 63. Peter Mangs lägenhetsnr är 59.

I förråd nr 59 hittades ett flertal klädesplagg snyggt upphängda. På väggen hängde bl a ett specialtillverkat pistolhölster. Ytterligare pistolhölster låg på en hylla. På en hylla låg ett flertal stickade mössor. På golvet stod ett antal par skor.

På en av hyllorna låg en liten vit tygpåse innehållande en brunaktig peruk. Förrådet fotograferades.

I förråd nr 63 fanns ett flertal verktyg upphängda på väggen. Förrådet innehöll även en hel del cykeldelar.

Ptr tog kontakt med kom Pallon och det beslutades att förråden skulle låsas i avvaktan på teknisk undersökning.

Ptr dokumenterade innehållet i förråden genom fotografering (översiktsbilder).

På Peter Mangs nyckelknippa fanns även en nyckel som gick ner till källaren i grannfastigheten. Nyckeln gick enbart till allmänna ytrymmen såsom cykelkällare, hobbyrum samt ett Gym.

59

+10% EXTRA
ARIEL
Ariel's pure Reinheit
PELTOR
PELTOR

+10% EXTRA
ARIEL
Ariel's pure Reinheit
PELTOR
OPTIME
PELTOR

+10% EXTRA
ARIEL
Ariel's pure Reinheit
PELTOR
OPTIME
PELTOR

PELTOR
OPTIME
FOCUS

63

CRC
PRO PAINT
SVINTO
CITY GROSS

Polismyndighet
Skåne

PM angående husrannsakan

Korsörvägen 16 B, 101107

Signerad av

Signerad datum

Enhet
50LKUND, Underrättelseenhet

Diarienr
1200-K163215-09

Uppgiftslämnare	Datum	Tid
Salomonsson, Bengt C I	2010-11-07	13:20

Beslag verkställt	Material för analys
Ja	Nej

Mottaget	Mottaget datum	Tid

Sätt på vilket uppgift lämnats

Upprättad av
Bengt C I Salomonsson

Uppgiften avser
Förnyad husrannsakan på Korsörvägen 16 B i Malmö 101107

Uppgift

Personal ifrån Länskriminalen i Skåne, Västra Götåland och polisområde Malmö beordrades 101107 att genomföra en förnyad husrannsakan hemma hos den misstänkte Mangs i dennes lägenhet och biutrymme på Korsörgatan 16 B i Malmö.

Polispersonalen gick in i lägenheten med nycklar till lås som bytts under gårdagen och en förnyad husrannsakan genomfördes.

I lägenhetens hall anträffades bl a en svart huvjacka, vindjacka, liggande på en hylla och i jackans ena ytterficka anträffades 16 tomhylsor. En beige jacka anträffades också liggande på hylla i hall och i denna jackas vänstra ytterficka anträffades 33 tomhylsor. På samma hylla låg en skogsgrön hemmagjord hylsfångare som tillverkats i läder, ev kan hemmabygget också på något sätt användas som ljuddämpare till ett handeldvapen. På en annan hylla i hallen, närmare köket, anträffades en plastpåse med en större mängd tomhylsor. På en jackhängare i hallen hängde en annan plastpåse innehållande en mängd tomhylsor. På en hatthylla innaför entrédörren i hallen anträffades en ljusbrun s k skidmask av tunnare modell.

Beslag gjordes också i ett rum, kallat gästrummet i beslagsprotokollet. Just innanför dörrhålet anträffades en mindre cykelkorg i svart nätmetall som har klätts med svart plast och med en bottenplatta i läder. I såväl bottenplattan som i nätkorgen har ett hål gjorts som skulle kunna användas i att förvara eller dölja något som finns i korgen vid cykelfärd. I korgen låg dessutom en hopvikt plastpåse. I gästrummet beslagtogs dessutom ett par svarta knässkydd som låg bakom en stående tavla. En digialkamera som låg i en hallmöbel beslagtogs också.

I lägenhetens garderob förvarade Mangs sitt vapenskåp och i detta skåp anträffades ett hölster och en svart läderrem. På golvet i garderoben anträffades tre st hölster och i en låda innehållande Mangs vapenlicenser fanns en pistolpipa som beslagtogs. Uppe på en av hyllorna i garderoben anträffades en låda med en tillsynes komplett tillverkningssats för patroner.

I köket anträffades ett kuvert adresserat till Peter Mangs på adressen Agnesfridsgatan 93. Detta brev togs inte i beslag utan videofilmades av inspektör Hagert. Adressen skulle kunna ha viss betydelse i utredningen då Agnesfridsvägen 93 är en adress som ligger alldeles invid

Ögårdsparken där skjutningar förekommit. I köket beslagtogs ett lånekort till Malmö stadsbibiliotek, en kassettbandspelare med innehållande band samt en lös microkasett. Vidare anträffades tre askar med patroner med 10+10+6 st i de olika askarna. Slutligen så beslagtogs 12 st tidsskrifter av märket Misstänkt och dessa låg på köket i golvet.

Husrannsakan fortsatt i två st källarförråd och i det ena av dessa, nr 59, låg bl a två st reg skyltar med reg nr AOY356. På den ena av dem satt någon form av gul massa som skulle kunna ha använts till att fästa annan reg skylt över befintlig. Reg skyltarna är inte tagna i beslag. Däremot beslagtogs 5 st hölster av varierande modell och där bl a det ena var ett hemmabygge som förlängts med en strumpa. Vidare beslagtogs en lösmustasch och två peruker från det aktuella förrådet. I samma förråd anträffades en grön väst och fickrona på denna hittades 7 patroner av troligtvis 9 mm-kaliber och 10 st av mindre kaliber, ev 22..

Husrannsakan videodokumenterades av inspektör Hagert.

PM angående husrannsakan

Korsörvägen 16 B, 110211

Signerad av

Signerad datum

Polismyndighet
Skåne

Enhet
50UTR, Utredningssektion

Diarienr
1200-K75748-03

Uppgiftslämnare	Datum	Tid
Sjöman, David	2011-02-11	13:50

Beslag verkställt	Material för analys
Nej	Nej

Mottaget	Mottaget datum	Tid

Sätt på vilket uppgift lämnats

Upprättad av
David Sjöman

Uppgiften avser

Uppgift

I dag den 11 februari 2011 genomfördes en förnyad husrannsakan hos Peter Mangs, Korsörvägen 16 B. Med vid husrannsakan var undertecknad och kollegorna Leif Sigfridsson och Fredrik Andersson.

Syfte

Ett av syften var att eftersöka en grön tuschpenna med anledning av att en sådan verkade vara försvunnen från brottsplatsen Gånglåtsvägen 47. Därutöver avsåg vi att dokumentera en del kläder som låg kvar i lägenheten.

Resultat

Någon penna i aktuella kulören kunde inte hittas.

Beträffande kläder så finns det forfarande en hel del klädesplagg kvar i lägenheten. Huvudbonader, företrädesvis kepsar av baseballmodell, fotograferades men lämnade på plats.

En av kepsarna togs i beslag. Den hittades i en persedelhylla i sovrummet. Övriga låg i hallen med undantag från en som låg på balkongen. På beslagtagen keps förefaller någon ha målat/ritat en symbol i form av ett kryss på mössan. I övrigt kunde konstateras att flera hade ett emblem i form av ett rött huvud med horn (djvävul/tjur?)

En grå huvtröja i fleece anträffades i sovrummet, även den togs i beslag.

Mangs vapenlicens hittades i ytterfacket på en bag/väska i sovrummet, beslag.

Ett medlemskort till Unga Örnar Lindängen hittades på köksbordet, beslag.

I ena kökslådan, där Mangs verkar ha förvarat verktyg/rengöringsverktyg till sina vapen hittades ett ihåligt metallföremål med gängor. Föremålet var märkt med ett "X" liknade det märke som hans ena Glockpipa varit märkt med, Beslag.

Bilaga

I medföljande bilaga redovisas fotografier som togs under husrannsakan föreställandes huvudbonader och mörka byxor.
(Orginalbilderna finns lagrade i BIP under huvudärendet K163215-09)

Malmö den 11 februari 2011,

David Sjöman

FOTOBILAGA - Husrannsakan i Peter Mangs bostad den 11 februari 2011

Vid husrannsakan på Korsörvägen 16 B anträffades och fotodokumenterades ett antal mörka byxor samt flertalet huvudbonader, företrädelsevis kepsar.

Foto: Fredrik Andersson / David Sjöman

Kepsen till höger i bild, med påmålat kryss, tagen i beslag

Keps med kryss anträffades i sovrum, i förvaringshylla

M-F-F

PM angående husrannsakan

Axel Danielssons Väg, 110330

Signerad av

Signerad datum

Polismyndighet
Skåne

Enhet
50UTR, Utredningssektion

Diarienr
1200-K163215-09

Uppgiftslämnare	Datum	Tid
Lassén, Mats	2011-03-30	13:28

Beslag verkställt	Material för analys
Nej	Nej

Mottaget	Mottaget datum	Tid

Sätt på vilket uppgift lämnats

Upprättad av
Mats Lassén

Uppgiften avser

Uppgift

Av utrednings materialet har det inte kunnat utäsas huruvida Vivi-Ann Mangs kollonilott var genomsökt med hjälp av vapenhund. Därför kontaktades chefen för bombskyddgruppen, Göran Månsson, för att efterhöra om det gjorts vapensök på kollonin.
Enligt uppgifter från Göran Månsson har kriminalteknikern Mats Hassgård och bombhundföraren Roland Nilsson gjort vapensök på kollonin.

Mats Lassén

Förhör

Nr 1

Signerat av

Signerat datum

Polismyndighet
Skåne

Enhet
50UTR, Utredningssektion

Diarienr
1200-K163215-09

Hörd person	Personnummer
Mangs, Johan Peter	19720304-2770

Den hörde är	ID Styrkt	Ställning till misstänkt - målsägande - vittne
Misstänkt	Nej	Ej bekanta

Tolk

Språk

Brottsmisstanke / Anledning till förhöret
Mangs underrättas om att han är misstänkt för mord och försök till mord, den 10 oktober 2009, på adress Skrävlinge Kyrkogatan i Malmö.

Underrättad om misstanke	Underrättad om rätt till försvarare (best i FUK 12§ iakttagna)	
Ja	Ja	
Försvarare/ombud önskas	**Försvarare/ombud närvarande**	**Godtar den försvarare som rätten förordnar**
Godtar den domstolen utser. Kräver inte advokat under förhöret.		

Förhörsledare	Förhörsdatum	Förhör påbörjat	Förhör avslutat
Ulf Jonsson	2010-11-06	19:20	21:13
Förhörsplats	**Typ av förhör**	**Förhörssätt**	
Malmö polishus	RB 24:8	Videobandsförhör	
Förhörsvittne	**Utskrivet av**		
Aghede, Ewa-Marie		Ljudbandsförhör	

Berättelse

Fhl: Ulf Jonsson, kriminalinspektör, Rkp.

Bhl: Håkan Wessung, kriminalinspektör, Rkp

Förhörsvittne: Eva Marie Aghede (sitter bakom ett draperi)

Mangs informeras om att han misstänkt för att ha skjutit två personer som satt i en bil, en man och en kvinna. Kvinnan avled medan mannen fick skador men överlevde.

Mangs korrigerar förhörsledaren och säger att adressen heter Skrävlinge Kyrkoväg, inte Skrävlinge Kyrkogata. Han har bott i området och känner till adressen.

Mangs tillfrågas om han erkänner eller förnekar brott. Mangs säger att han är helt överväldigad över dom nya intrycken men **förnekar brott**. Mangs säger att han är diagnostiserad för aspbergs syndrom och att han tänker annorlunda än andra människor.

Fhl= Ulf Jonsson
Bfhl= Håkan Wessung

PM= Peter Mangs

.

Fhl: Jag gör så här att jag sätter på den här bandspelaren nu och så får du själv redogöra för det här med vapnen som du hade. Du nämnde här inför kameran tidigare att du hade licens för vapen.

PM: Mm.

Fhl: Kan du berätta vad det är för vapen du har?

PM: Åter igen jag tänker annorlunda och ni vet ju vilka vapen jag har för det är ju ni som har gett dom till mig så, så jag, jag har svårt att förstå det finns självklart något slags annan tanke med det där att du ställde den frågan mig.

(Krkom Dag Andersson kommer in i rummet och frågar var nyckeln till vapenskåpet är)

Fhl: Ja det blev ett litet avbrott här när vår kollega Dag Andersson kom in och frågade var nyckeln till vapenskåpet låg. Om vi då fortsätter, vad har du för vapen?

PM: Då fortsätter jag på samma sätt jag är intresserad av att veta varför du frågar den frågan till mig i och med att du har gett dom till mig så att jag är mer om där finns nån annan mening med att du ställer den frågan att jag ska ge er någon information ikring det som ni redan vet va jag har dom vapen som jag har licens för.

Fhl: Var ligger dom vapnen? Var finns dom vapnen?

PM: Dom finns i köket och i under kudden på en av sängarna.

Fhl: I köket?

PM: I skåpet på vänstra skåpet ovanför ah köksradion under en äh pappkartong. I och med att jag var hemma hade vapnen under uppsikt så det är det korrekt.

Fhl: Så det ligger under vänstra skåpet under köksradion?

PM: Över köksradion.

Fhl: Över köksradion.

PM: Mm i ett skåp där låg dom …ohörbart……där i.

Fhl: Vad är det för vapen som ligger där?

PM: Det är Glocken.

Fhl: Är den laddad?

PM: Nej.

Fhl: Så det finns inget magasin med patroner i vapnet?

PM: Nej.

Fhl: Har du nåt skott i loppet?

PM: Nej.

Fhl: Vad är det för Glock du har?

PM: Jag måste fråga varför du frågar det.

Fhl: Du är ju misstänkt för mord och mordförsök som jag förklarade tidigare.

PM: Jo men jag förklarade tidigare att du har gett vapnen till mig som polis, polisen har gett dom till mig så jag blir åter igen jag tänker annorlunda och jag skulle kunna gå och följa med här nu men jag förstår ju att du ställde den frågan av någon anledning som jag inte riktigt håller med om det tänket i det så vill jag inte svara på någonting när du inte frågar mig rakt ut.

Fhl: Då frågar jag dig rakt ut har det vapnet använts för att skjuta mot någon person?

PM: Nej.

Fhl: En Glock sa du. Kan du beskriva vapnet, vilken kaliber är det på den?

PM: Äh jag refererar till det som jag sa innan.

Fhl: Och vad var det?

PM: Att du vet vad det är för Glock.

Bfhl: Får jag ställa en fråga?

PM: Visst.

Bfhl: Du är vapen intresserad och därför har du vänt dig till polisen och sökt en licens för just det här vapnet.

PM: Mm.

Bfhl: Varför valde du just det här vapnet?

PM: Jag försöker jag uppskattar att vi, att vi pratar med varandra och jag förstår att ni har ju en ni ställer en fråga så kan ni göra det med en sidopoäng eller nån annan poäng så här och ni har uppe i er kunniga erfarenhet stöd men jag det jag är mer intresserad av varför åter igen som ni ställer dom här frågorna och jag känner inte egentligen att jag vill svara så jättemycket för att, för att det upptar min tankeverksamhet varför ni ställer dom här frågorna äh lite kort så kan jag väl säga att jag är överväldiga intryck men varför väljer man ett vapen. Man tycker det passar en.

Fhl: Vad har du använt vapnet till?

PM: Sportskytte.

Fhl: Sportskytte?

PM: Mm.

Fhl: Mm är du medlem i en sportskytteklubb eller?

PM: Självfallet.

Fhl: Mm vilken då?

PM: Jag kan, jag förstår om du kommer utifrån inte insatt i eventuellt det här men det har gått snabbt hela det här förloppet der är väldigt överväligande men jag är medlem i Limhamns skytteförening och det tänker jag att ni vet så det är därför jag blir konfunderad men även intresserad varför ni ställer dom här frågorna.

Fhl: Äh har du nån ammunition till den här Glockpistolen som du påstår att du har?

PM: Jag påstår inte att jag har den, ni vet att jag har den för ni har gett den till mig så att men visst jag kan vara petig med ord jag förstår er äh men då måste jag säga så här ammunition äh ja visst.

Fhl: Du sa ju själv att den här pistolen då, Glockpistolen ligger i vänstra skåpet över köksradion.

PM: Mm.

Fhl: Och den var inte laddad pistolen.

PM: Det är vad jag kommer ihåg.

Fhl: Det är vad du kommer ihåg.

PM: Den ska inte vara laddad i den situationen.

Fhl: Nej. Var har du ammunitionen till?

PM: Samma skåp.

Fhl: I samma skåp?

PM: Mm.

Fhl: Ligger det någon mer ammunition till något annat vapen i det skåpet?

PM: 22:an ja. Jag har licens på en 22:a också.

Fhl: Ligger det ytterligare någon ammunition där?

PM: Nej det är bara olika slags äh äh är hemmaladdad och köpt ammunition.

Fhl: Har du hemmaladdad ammunition?

PM: Ja.

Fhl: Vilken kaliber?

PM: Samma.

Fhl: 22 mm eller 9 mm?

PM: Jag åter igen jag ber, jag blir förundrad varför du säger 22 mm. Förstår du varför? Om det är en trickfråga eller om det var.

Fhl: Förlåt, förlåt inte 22, 22 long förlåt.

PM: Okej.

Fhl: Fel av mig.

PM: Jag förstår.

Fhl: Mm.

PM: Äh kan du ställa frågan igen.

Fhl: Du har hemmaladdad ammunition säger du?

PM: Ja just det det är till 9:an för att 22:an vet jag inte om man kan ladda det är så små skott det, det är vanligtvis en budget ja det är som man laddar själv.

Fhl: Du har alltså utrustning för att ladda ammunition själv?

PM: Det är inne i garderoben jag har.

Fhl: Vilken garderob då?

PM: Samma som vapenskåpet jag har bara en garderob.

Fhl: Alltså skåpet över köksradion?

PM: Nej till garderoben där är ja jag sa fel där vapenskåpet befinner sig.

Fhl: Allright. Du sa att du hade en 22 long?

PM: Ja.

Fhl: Pistol.

PM: 22:a ja.

Fhl: Mm var finns den?

PM: Den ligger i i det lilla sovrummet.

Fhl: Var någonstans där?

PM: Under kuddarna där.

Fhl: I sängen?

PM: Ja.

Fhl: Varför förvarar du ett vapen där?

PM: Jag förvarar inte det där, den låg där för att jag var hemma. Hade vapnet under uppsikt.

Fhl: Allright. Men du har ett vapenskåp också?

PM: Mm.

Fhl: Äh vad förvarar du där i vapenskåpet?

PM: Det ända jag kan komma ihåg det är passet men där är väl nåt annat skrubbs ja jag kommer faktiskt inte ihåg.

Fhl: När var du sist in i det vapenskåpet?

PM: Det kan ha varit i äh nej kommer jag inte ihåg.

Fhl: Var det en dag igår? Var det en vecka sedan, sju dagar?

PM: Nånstans däremellan kanske.

Fhl: Mm vad gjorde du i vapenskåpet då?

PM: Stoppade in någonting eller letade efter någonting.

Fhl. Nu har vi pratat om din Glockpistol.

PM: Mm.

Fhl: Och den är 22 long pistolen.

PM: Ja Unick.

Fhl: Är det fabrikatet Unick?

PM: Mm franskt.

Fhl: När använde du den här 22 lång pistolen sist och fabrikat Unick? När sköt du sist med den?

PM: På skjutbanan för nån vecka sen när jag händelsevis första eller andra gången vann en skjuttävling.

Fhl: Allright du var med på en skyttetävling.

PM: Ja jag vann den, tog trisslotter med men där var ingenting på dom.

Fhl: Mm kommer du ihåg när det var?

PM: Bör har varit fredag för två veckor sen, eller en, en två.

Fhl: Mm har du något annat vapen? Förutom Glocken och 22 long har du något annat vapen?

PM: Jag har en, en om man säger så här jag bor inte ensam på adressen är det någon ni känner till det, min far är också skriven där men det är ju min lägenhet så jag får ju ta ansvar för det som finns där om jag utrycker det så. Där är en 8 mm Arma arm äh gaspistol, kol vad heter det ja den skjuter sån här tårgas, krutladdad.

Fhl: Mm.

PM: Och det är lagbrott så är det.

Fhl: Mm. Om vi då återgår till det som vi började prata om det här mordet och mordförsöket på det här paret som satt i den här bilen.

PM: Mm.

Fhl: Västra Skrävlingegatan sa jag och du sa att det hette Västra skrävlingevägen.

PM: Ja. Jag vet, ja.

Fhl: Äh du vet var det här ligger någonstans?

PM: Jaja.

Fhl: Mm.

PM: Åter igen jag jag överväldigad av intryck jag har ju bott där jag vet inte hur mycket ni vet, och jag vet att ni inte har så jävla mycket ni vet men det är väl bara att konstatera att ni kommer att sätta er in er jag har bott på Almgården och det ligger väldigt nära så att jag är bekant med det området ja.

Fhl: Mm det var ju där på, på den gatan.

PM: Mm.

Fhl: Där som det här inträffade där den här bilen stod parkerad med dom här två personerna i man och en kvinna.

PM: Ja.

Fhl: Och det är där du är misstänkt för att ha varit då och skjutit mot dom här två personerna i bilen.

PM: Jag, jag är mest intresserad var ni har fått dom här uppgifterna från självklart kommer ni inte avslöja det men men alltså jag kan jag fråga er så här om jag jag känner mig lugn till sinnet men min kropp är inte riktigt lugn så här så har ni några råd hur man ska skaka, ni märker jag skakar va, har ni några råd hur man ska göra i den här situationen för att jag ska kunna, ska man gå av sig eller man jag berättar ju att jag skakar och vara nöjd?

Fhl: Är du nervös inför den här situationen nu när vi sitter och pratar med dig?

PM: Jag hade inte sagt nervös jag hade sagt att så så att jag är stabil i sinnet men jag

märker i min, den ända gång det har hänt tidigare det var när jag var i Florida för, var på en, en civiliserad strippklubb och då skakade min kropp lite grann för jag hade aldrig varit där heller för jag har bara varit på strippklubb en gång och det är det enda ja har att jämföra med i den här situationen i att min kropp äh skakar lite men jag känner mig intellektuellt lugn.

Fhl: Mm du sa att du hade bott i det här området för.

PM: Ja det måste ha varit i början på 2000-talet.

Fhl: 2000-talet har du besökt det här området den sista, det sista året om man säger så då, sista ett och ett halvt eller året?

PM: Ja jag har cyklat förbi med äh händelsevis en överste i svenska armén vi cyklade förbi här.

Fhl: Vem sa du?

PM: En överste i svenska armén?

PM: Ja jag, jag har det här tycker det är lite kul med såna här detaljer.

Fhl: Vad heter han?

PM: Mikael Welander.

Fhl: Mm.

PM: Han är min alltså jag har ju arbetat åter igen ni kommer ju att ta reda på allt det här om sen om ni vet det redan det vet ju inte jag men jag har ju arbetat och betalt skatt och när jag har betalt skatt så vet jag att jag har rättighet till vissa saker från dom här skattepengarna och ähm han är min kontaktperson via kommunen.

Fhl: Förstår.

PM: Fast han är överste i militären så att säga.

Fhl: Förstår hur längesen var det då, du cyklade förbi där?

PM: Kan ha varit några veckor sen.

Fhl: Några veckor sedan. Vet du vilken plats det här är?

PM: Ja jag har sett det i tidningarna och jag har varit där självfallet i och med att jag bodde där så har jag rest förbi på vägen till utbildningar och arbete och så vidare.

Fhl: Mm brukar du gå ut och cykla?

PM: Ja då en hel del.

Fhl: Mm. Vad gör du då när du är ute och cyklar? Har du ett fast mål dit du ska cykla eller cyklar du omkring på måfå?

PM. Alltså jag är ju inte så insatt, jag är insatt i, jag, jag tycker jag kan följa hur du tänker

och jag vet var du vill komma tror jag mig och jag är överväldigad av intryck du försöker lägga fram någonting här nu där jag ska säga någonting som ger dig intryck av då information över, över vad jag gör äh i mitt, i mitt dagliga liv men äh jag ser ingen anledning och visst åter igen jag förstår inte, jag tycker inte vi ska prata om sånt jag förstår varför du vill ha svar på denna dom här frågorna men.

Fhl: Ja kan du förklara då för mig vad är det jag vill ha svar på?

PM: Som jag uppfattade det som jag här läst i tidningarna är att se, se jag en eller flera vad vet jag som ni misstänker för brott som är relaterade till dom här skjutningarna i Malmö och jag det verkar på mig som att det är det du vill luska i. Man har väl läst den här mannen med cykel och god lokakännedom och så vidare och så vidare.

Fhl: Har du läst det i tidningarna?

PM: Ja visst.

Fhl: Mm har du dagstidning hemma eller?

PM: Nej.

Fhl: Har du tv?

PM: Ja men det är framförallt internet.

Fhl: Internet har du det hemma eller?

PM: Nej faktiskt inte, inte nu längre.

Fhl: Mm.

PM: Men jag har eller mobil.

Fhl: Har du internet på din mobil?

PM: Mm.

Fhl: Om vi då återgår till den här händelse den 10 oktober 2009 och Västra skrävlinge kyrkogatan, vi säger kyrkoväg när två personer sköts i den där bilen. Vet du vilka personer som har skjutits?

PM: Vad man har läst i tidningarna ja.

Fhl: Berätta vad har du läst? Vad vet du om det här?

PM: Nu måste jag ställa en motfråga om varför att jag inser att du vill komma fram till någonting som jag uppfattar som kanske inte att det nödvändigtvis involverar mig, jag känner ingen nervositet inför den här anklagelsen men som brukligt är så vill du ställa frågor på ett sätt som gör att man uppvisar drag som, som ni vill binda till brottslig verksamhet så tänker jag i alla fall och jag råkar vara så här att jag, jag är som jag är så att du kan ställa dom här frågorna väldigt länge men jag, jag kan inte sättas under nån social press av att så att jag, så att jag ändrar min tankesätt här utan jag kommer bara att ställa mig väldigt frågande till varför du frågar mig i dom här frågorna.

Fhl: Vi misstänker dig för.

PM: Ja jag vet

Fhl: Ja för dom här skjutningarna, skjutningar mot dom här två personerna.

PM: Ja det har jag förstått.

Fhl: Det är därför jag frågar dig en rak fråga.

PM: Ja.

Fhl: Vad vet du om det här? Kan du berätta någonting om det här?

PM: Nej bara, bara det som är det har stått i tidningarna att det är, det är en, en eller flera personer som skjuter mot personer förmodad invandrare och även om dom flesta har varit invandrare men ja det är vad jag vet.

Fhl: Den här specifika händelsen vad vet du om den?

PM: Också har jag läst.

Fhl: Och vad har du läst?

PM: Att dom blev beskjutna, att han var kriminell och det var inte hon och att han sprang till Rosengård och hämtade hjälp hit.

Fhl: Mm vad var det för bil?

PM: En liten bil har jag sett på bild.

Fhl: Vad var det för färg på bilen?

PM: Det vet jag inte.

Fhl: En liten bil säger du.

PM: Äh jag har nån minnesbild av det. Jag har sett det på bild.

Fhl: Vad då för bild?

PM: I tidningen eller in på internet.

Fhl: Vet du vad det använts för vapen?

PM: Nej inte vapen nej. Inget specifikt nej.

Fhl: Vet du hur många skott som avlossades?

PM: Nej.

Fhl: Mm när du är ute och cyklar jag fick aldrig nåt svar på din fråga att vad, vad du gör för någonting när du är ute och cyklar?

PM: Ja det är motion, det är att cykla bort till min mor, jag cyklar ärenden. Inget mer misstänkt än så.

Fhl: Mm vilken tid på dygnet brukar du vara ute och cykla?

PM: Ja det är dagtid, kvällstid ibland.

Fhl: Kvällstid hur ofta brukar, hur sent brukar du vara ute och cykla? Och i vilka ärenden då?

PM: Det är eller som jag sa tidigare vardaglige ärenden kan vara sent äh hyra video eller dvd.

Fhl: Mm. Har du vid något tillfälle haft ditt vapen med dig när du varit ute och cyklat? Eller brukar du ha ditt vapen med dig när du är ute och cyklar kanske jag ska säga?

PM: Nej det brukar jag inte men jag har cyklat till, till Spillepengen där vi har skjutbanan och jag har cyklat till äh där vi hade vår förra skjutbana i Limhamn innan i övrigt inte.

Fhl: Du har inte haft vapen på dig i övrigt menar du?

PM: Nej.

Fhl: Det är bara när du åkt till skjutbanan?

PM: Självfallet.

Bfhl: Får jag ställa en fråga där?

PM: Visst.

Bfhl: Du berättade här att du för en tid sen var med på skyttetävling.

PM: Mm.

Bfhl: Som gick bra?

PM: Ja.

Bfhl: Du vann där?

PM: Ja jag brukar komma tvåa eller trea men nu vann jag.

Bfhl: Mm äh kan du erinra dig när den tävlingen gick av stapeln när, vilken dag var den här tävlingen?

PM: Kan ha varit, vågar inte säg men om jag ska gissa så var det en, en söndag klockan ett för det är lite mörkt nuförtiden nej jag, jag det kan jag inte. Det kan ha varit söndag, det kan ha varit söndag klockan ett, äh det kan ha varit söndag klockan nio, tio, det kan ha varit fredag klockan 18 och ja nån annan tid kan det inte ha varit.

Bfhl: Okej det är dom tillfällena som det skulle kunna ha varit?

PM: Ja.

Bfhl: En fredag klockan.

PM: Kanske lördag, jag kommer inte ihåg nej.

Bfhl: Nej, nej och då var det en tävling med pistol kaliber 22 då.

PM: 22.

Bfhl: Hur tränade du till den här tävlingen? Kommer du ihåg det?

PM: Ja det bör ha varit bil.

Bfhl: Okej.

Bfhl: Det bör ha varit bil?

PM: Ja jo det kan jag säg det var det.

Bfhl: Kommer du ihåg vem som kom tvåa?

PM: Det bör ha varit Anders Falkheden han, han som brukar vinna.

Fhl: Jasså han är duktig och skjuta eller?

PM: Jaja.

Fhl: Anders Falkheden?

PM: Ja som jag kommer ihåg så heter han det.

Fhl: Vet du var han bor någonstans?

PM: Nej men det är bara en slump alltså eller nej det är bara slump han är står registrerad på sina vapen i skytteklubben och så vidare

Fhl: Mm äh vilket avstånd brukar ni skjuta på när ni skjuter?

PM: 25 meter.

Fhl: 25 meter med 22 long?

PM: Alla kaliber banan är 25 meter, som polisens.

Fhl: Det är väldigt långt det.

PM: Nej.

Fhl: Då är du duktig skytt om du träffar på det.

PM: Sist var jag det men att ja jag är normal sportskytte i Sverige i min ålder och så skjuter man en viss, jag är inte speciellt duktig.

Fhl: Vad har du för bekanta?

PM: Äh.

Fhl: Vilka umgås du med?

PM: Äh det åter igen du ställer en fråga men du vet svaret för att min kompis Henrik Bragge han fick ju fem samtal från polisen igår sa han när han ringde till mig idag och frågade vad det, vad det var när han ringde i nåt annat ärende så åter igen jag vill informera dig om att jag som, som Asberger har en bokstav i språkhanteringen när jag nu ställer en fråga som jag vet att du vet om så blir jag förvirrad det vill säga blir mer intresserad av andra saker än svar på frågan.

Fhl: Anledningen till att vi ställer vissa frågor där vi vill kontrollera om du talar sanning eller om du ljuger.

PM: Mm.

Fhl: För att det är ju inte så bra om du ljuger eller hur?

PM: Nej, nej.

Fhl: Nej. Och det menar vi nog att du gör här.

PM: Jag är chockerad av att ni har äh var kommer dessa uppgifter ifrån?

Fhl: Är det intressant för dig och veta var uppgifterna kommer ifrån menar du?

PM: Ja det är intressant för mig. Åter igen jag som är, som är Asberger har ett annat sätt och tänka och det kan te sig misstänkt och det kan också som jag har insett i en sån här förhörssituation och även vid gripandet så tänker jag annorlunda och då reagerade en av poliserna på att jag och det är uppfattat som märkligt som i fel men för mig är det helt naturligt, det jag gör är naturligt för mig men jag är överväldigande av intryck.

Fhl: Mm. Om vi tar en hypotetisk fråga, du vet vad hypotetisk betyder va?

PM: Ja.

Fhl: Nu har vi pratat en hel del här ikväll, har du ljugit för oss vid något tillfälle nu?

PM: Nej.

Fhl: Har du varit helt sanningsenlig är det så?

PM: Ja. Åter igen jag, jag det kan vara en kuggfråga så jag, jag svarar annorlunda äh det här är ett typiskt problem för mitt liv jag är nu 38 år så jag, jag känner till den här problematiken som uppstår när jag som Aspbergare reagerar annorlunda, det tolkas in av er på ett sätt som äh ni tolkar in er på ett sätt som är misstänkt eller konstigt eller udda eller fel men för mig så jag har mina inga tvivel det vill säga att jag väljer det jag säger till dig så är det.

Fhl: Mm. Hur stor är din lägenhet?

PM: 65 kvadrat.

Fhl: Och du bor där ensam?

PM: Min far är skriven på den adressen men han bor i amerika, är amerikansk medborgare.

Fhl: Har du någon flickvän?

PM: Nej.

Fhl: Du nämnde Henrik Bragge var din vän tidigare?

PM: Ja eller han som ni ringde till idag.

Fhl: Mm hur känner du honom?

PM: Han är också Aspbergare.

Fhl: Brukar ni vara ute och cykla tillsammans?

PM: Nej. Han, vi brukar gå ute vid Västra hamnen.

Fhl: Ni brukar ta promenader där?

PM: Mm.

Fhl: Mm är han också skytteintresserad?

PM: Nej.

Fhl: Har du berättat någonting för honom om om att du har varit ute och skjutit?

PM: Ute och skjutit?

Fhl: Ja.

PM: Jag förstår väl att den den frågan kan ju tolkas på flera sätt och du vill att det som hade varit lättast för dig är ju om jag har varit ute och skjutit åt människor här och där men nej jag har inte berättat för honom om nåt annat skjutande än på skyttebanan.

Fhl: När träffade du Henrik sist? Hur längesen var det?

PM: Äh tre dagar sen kanske.

Fhl: Tre dagar sedan och var var ni då?

PM: Ute och gick den rundan vad jag kommer ihåg vid Västra hamnen.

Fhl: Västra hamnen.

PM: Mm.

Fhl: Och var är Henrik idag?

PM: På sjön.

Fhl: På sjön.

PM: Mm.

Fhl: Vet du när han kommer hem?

PM: Jag tror han har, jag hade tippat om elva dagar.

Fhl: Mm. Har du varit hemma hos honom nån gång?

PM: Ja.

Fhl: Till hans bostad?

PM: Ja.

Fhl: Hur längesen var det när du var där sist?

PM: Halvår sen, ett år sen.

Fhl: Har han varit hem till dig?

PM. Ja.

Fhl: Hur längesen var det?

PM: En, två veckor sen.

Fhl: Vad gjorde ni då?

PM: Pratade.

Fhl: Pratade om vad?

PM: Våra liv som med dom nyanser som vi har gemensamt som Aspbergare.

Fhl: Har du någon annan vän än Henrik?

PM: Ja Jörgen.

Fhl: Jörgen?

PM: Jörgen Rasmussen.

Fhl: Jörgen Rasmusson?

PM: Sen.

Fhl: Sen. Vem är det?

PM: Det är min tränare.

Fhl: I?

PM: Taikwendo.

Fhl: Allright. Hur pass nära är det relation?

PM: Ja det är sen barndomen från och till.

Fhl: Mm. När träffades ni sist?

PM: Ah det var mindre en vecka sen händelsevis för vi brukar inte träffas mer än en gång om året eller så men nu händelsevis så var det nu möjligt få dagar sen, jag kommer inte riktigt igår, det kan ha varit igår, det kan ha varit i ah jag kommer inte ihåg.

Fhl: Och hur träffades ni och vad hände?

PM: Äh jag hade lite frågor om träningen så jag, jag kontaktade honom och han kom hem till mig och äh vad hände ja vi bara pratade.

Fhl: Så ni två var i din lägenhet då då?

PM: Ja hans mor var också med.

Fhl: Hans mor var också med och ni pratade, pratade om vad?

PM: Väder och vind jag var intresserad av att köpa hans klockan men jag köpte en egen klocka.

Fhl: Mm. Det är ju så här att du har ju tidigare delgivits att du är misstänkt för mord och mordförsök.

PM: Mm.

Fhl: Mot den här mannen och kvinnan i bilen.

PM: Mm.

Fhl: **Förutom det så är du också misstänkt för övergrepp i rättssak.**

PM: Vad innebär det?

Fhl: Det här innebär att du har hotat Jörgen till livet och sagt att du ska ta livet av honom om han pratar med polisen om dom här skjutningar.

PM: Nej det har jag inte gjort.

Fhl: Du förnekar det?

PM: Absolut. Han är en gammal vän till mig. Åter igen jag undrar var ju var dom här uppgifterna kommer ifrån.

Fhl: Du säger att du och Jörgen och Jörgens mor var inne i din lägenhet?

PM: Ja.

Fhl: Och vad pratade ni för någonting om?

PM: Vad jag kommer ihåg så var det bara träningen och om klockor, klockorna, klockan.

Fhl: Mm. Hur länge var dom i din bostad?

PM: Kanske en 40 minuter.

Fhl: 40 minuter?

PM: Mm.

Fhl: Vilken tid på dygnet var det på kvällen? Förmiddag? Eftermiddag?

PM: Om jag tänker efter så var det nog förra lördagen klockan två eller tre.

Fhl: På eftermiddagen?

PM: Mm.

Fhl: Två eller tre förra lördagen.

PM: Jag kommer ihåg det så där.

Fhl: Mm. Ni träffades var någonstans var det sa du?

PM: Hemma hos mig.

Fhl: Ja men kom dom hem till dig eller?

PM: Ja.

Fhl: Du kände också Jörgens mor då?

PM: Ja sen, sen gammalt vi växte upp på tillsammans.

Fhl: Och i vilket rum pratade ni?

PM: Köket.

Fhl: I köket. Har du visat dina vapen någonting för Jörgen?

PM: Vi har varit ute och skjutit på skjutbanan ja under min översyn så är det tillåtet att, tillåtet att låna ut det äh till en kompis.

Fhl: Är det likadant med Henrik Bragge?

PM: Ja.

Fhl: Kan han också ha skjutit med dina vapen?

PM: Min äh ja jag kommer inte ihåg om det var mina eller mitt det kommer jag inte ihåg men ett av dom var det i alla fall.

Fhl: Ett av dom. Vilket vapen då var det?

PM: Äh jag kommer inte ihåg det.

Fhl: Nej.

PM: Det var längesen.

Fhl: Om vi nu återgår då till den här lördagen för nån vecka sedan äh när lämnade dom lägenheten? Jörgen och hans mamma?

PM: Ja efter låt säga vid tre.

Fhl: Vid tre. Kan du erinra dig eller komma ihåg exakt hur det här gick till, gick dom ut samtidigt eller var det någon som gick ut tidigare än någon annan?

PM: Ja modern gick ut tidigare.

Fhl. Jörgens mamma gick ut tidigare?

PM. Ja.

Fhl: Så du och Jörgen blev kvar ensamma då?

PM: Ja.

Fhl: Och varför det?

PM: Ja vi skulle prata träningen som hon inte hade nåt intresse av.

Fhl: Mm.

PM: Det är ju kampsports seniorer så mer avancerade saker, ja

Fhl: Mm. Ni pratade inte någonting om dom här skjutningarna i Malmö?

PM: Jag tror dom nämnde någonting om det.

Fhl: Dom nämnde någonting om det?

PM: Ja dom har ju som alla blivit berörda och hon, modern berättade att hon hade blivit rånad på 15 000 kronor av en person.

Fhl: Vad sa du på? Hur mycket sa du?

PM: 15 000 kronor.

Fhl: 15 000 kronor.

PM: Som hon hade tagit ut för att hon skulle bjuda på resa för familjen.

Fhl: Så mamman gick ut lite tidigare, var gick hon någonstans då?

PM: Det vet jag inte antagligen ner till bilen.

Fhl: Och du och Jörgen blev kvar ensam?

PM: Mm.

Fhl: Och det här var någon gång mellan 14 och 15 då?

PM: Så kommer jag ihåg det.

Fhl: En lördag för en vecka sedan?

PM: Ja.

Fhl: Mm äh berättade du någonting då för Jörgen om om skjutningarna? Berättade du exempelvis om det här mordet och mordförsöket på den här mannen och kvinnan i bilen där i?

PM: Äh vi pratade generellt, kan ha nämnt det men när vi av nån anledning så tog han upp det.

Fhl: Han tog upp det?

PM: Ja.

Fhl: Och varför tog han upp det?

PM: För att det berörde honom eller alla dessa skjutningarna.

Fhl: Mm. Men varför just den specifika skjutningen?

PM: Ja det vet jag inte om det var den specifika.

Fhl: Mm vad sa du då?

PM: Det kommer jag inte ihåg.

Fhl: Du kommer inte ihåg, kan du ha sagt någonting om det här?

PM: Någonting är ett brett begrepp. Nej, nej, nej, nej, nej.

Fhl: Mm det är inte så att du har sagt att du har gjort det? Den här skjutningen då?

PM: Äh nej åter igen jag, jag blev helt överrumplad här nu.

Fhl: Du ser lite tveksam ut när du tittar på mig.

PM: Äh jag känner mig inte tveksam, vad menar du?

Fhl: Du har inte sagt åt honom att du har gjort det här menar du eller? Är det så man ska uppfatta det?

PM: Nej. Jag märker att du går in på det här väldigt noga och blir väldigt ställd av detta och äh jag känner mig förvirrad. Vi brukar ju skämta om att har du, har du, nu har det varit nån väskryckningar och vad har du nu gjort vi brukar skämta på det sättet, det brukar vi göra.

Fhl: Och hur är det med er vänskap? Är ni goda vänner eller?

PM: Ja vi är ju barndomsvänner äh men och men vi umgås inte speciellt ofta.

Fhl: Ha ni någonting otalt med varandra?

PM: Nej det tycker jag inte.

Fhl: No hard feelings?

PM: Nej det tycker jag inte.

Fhl: Du förstår vad jag menar?

PM: Ja jag förstår vad du menar.

Fhl: Nu är det så här att han har ju då berättat att han har blivit hotad av dig.

PM: Öh det, det har, jag har aldrig hotat honom och jag måste insistera att han säger det och jag säger det, varför skulle jag ha hotat honom, jag, jag förnekar detta på det bestämdaste. Vad är detta för någonting?

Fhl: Men finns det någon logisk förklaring till varför han skulle säga det här till polisen då att han har blivit hotad av dig?

PM: Äh nej det tycker jag inte.

Fhl: Du säger ju själv att ni har ingenting otalt med varandra, ni är inte osams på något sätt. Varför skulle han hitta på det här om det inte vore sant?

PM: Åter igen jag vet inte jag menar du kan ju fabricera det här, det förstår ju jag, du kan ju hitta på det här att han sa det och han sa det och det gör ju ifall jag ska på nåt sätt ge dig någonting som du vill ha i språkform att jag ska säga någonting. Jag, jag förnekar brott.

Bfhl: Så här är det Peter att, att vi kan aldrig ljuga för dig om nån information som vi delger dig.

PM: Okej.

Bfhl: Det kan du vara helt säker på.

PM: Mm.

Bfhl: Men vi pratar om den information som har kommit oss tillhanda på olika sätt men det är ingenting som vi sitter här och fabricerar eller hittar på. Det måste du vara fullständigt övertygad om. Det är så det går till.

PM: I så fall förstår inte jag varför han har sagt så om mig det.

Fhl: Ja vi vill vara helt ärlig mot dig.

PM: Mm.

Fhl: För att vara juste mot dig på det sättet och därför tycker vi kanske det vore trevligt om

du var ärlig mot oss också för det är aldrig roligt när någon ljuger eller hur? För vi har varit helt ärliga mot dig, har du varit helt ärlig mot oss?

PM: Ja jag känner ingen, åter igen jag hänvisar till min, min natur som Aspbergare att jag tänker annorlunda så att det blir ofta missförstånd så att jag, jag måste, jag måste hänvisa till det för det för jag förstår inte vad detta handlar om.

Bfhl: Din barndomskamrat Jörgen har för polisen berättat om hur du har hotat honom till livet om han går till polisen och berättar att om du för honom i sin tur har berättat att du ligger bakom dom här skjutningarna i Malmö.

PM: Ja jag kan bara dementera det alltså jag, jag är överväldigad av att han säger någonting sånt.

Fhl: Det är konstigt att ni två då som tycks vara väldigt nära vänner, inget otalt med varandra, allting är bra?

PM: Allting är bra jag, jag håller med att det konstigt men om han inte kan bevisa att jag har sagt någonting sånt så måste jag för det har jag inte då måste jag dementera det för att jag vet inte varför han säger någonting sånt. Har ni bevis för att jag har hotat honom? Nej. Nej det verkar inte så jag, jag, jag är överraskad och överrumplad av detta.

Fhl: Mm. Om vi återgår då till din lägenhet.

PM: Mm.

Fhl: Mm du berättade att du hade en 9 mm Glock och en 22 long.

PM: Ja.

Fhl: Pistol. Bägge två är pistoler.

PM: Mm, mm.

Fhl: Har du skjutit med revolver någon gång?

PM: Äh en gång kanske på träningen.

Fhl: Mm. Vems revolver?

PM: Äh klubbens så jag har varit med i Husie, jag har varit med i Limhamn jag har varit med i Bulltofta vad den nu heter så jag det kommer jag inte ihåg.

Fhl: Har du skjutit med några andra vapen då vid något tillfälle?

PM: Det har jag säkert det florerar ju vapen över skytteklubben så jag har väl testat nån annan Sig Sauer till exempel.

Fhl: Vad har du för utrymmen där hemma har du nån källarvåning?

PM: Jag har källare och vind.

Fhl: Källare och vind. Har du några tillhörigheter där? Har du några saker där?

PM: Ja.

Fhl: Vad har du för saker i källaren?

PM: Där är kläder till exempel.

Fhl: Kläder.

PM: Tvättmedel.

Fhl: Mm hur kommer man in i din källare?

PM: Äh nyckelknippan hänger vid hatthyllan.

Fhl: Vad är det för nummer på din?

PM: Lägenhet 59.

Fhl: Lägenhet 59.

PM: Mm.

Fhl: Din cykel var har du den?

PM: Äh i barnvagnsrummet.

Fhl: Hur tar man sig in till det, är det nån sidoingång till det där?

PM: Nej den är i källaren och sen är det med den nyckelknippan som kommer in överallt där jag har tillgång till.

Fhl: Mm och källarförrådet ligger det också där nere?

PM: Mm.

Fhl: Till det, där du har dina kläder och tvättmedel du menar, det ligger i anslutning till där du har cykeln eller?

PM: Ja det är inte i samma rum men det är nästintill.

Fhl: Nästintill allright. Och sedan har du ett källarförråd?

PM: Ja.

Fhl: Och hur tar man sig till den?

PM: Samma nyckelknippa jag har den ah alltså har man nyckelknippa till allting där, stora nyckelknippan. Jag har det samlat.

Fhl: Och har du nån märkning till ditt, till ditt vindsförråd? Står din lägenhet?

PM: ja.

Fhl: Vad står det på?

PM: 59.

Fhl: Lägenhet 59 och vad förvarar du där uppe?

PM: Byggmaterial.

Fhl: Bara där?

PM: Ja mest där.

Fhl: Om vi nu skulle göra en vad vi kallar husrannsakan att vi skulle söka igenom ditt källarförråd.

PM: Mm.

Fhl: Och kanske till och med söka på andra ställen där i källaren, skulle vi hitta något vapen då?

PM: Nej inte mer än dom två, tre som jag har nämnt en 9:a och en 22:a och en gaspistol.

Fhl: Om jag säger det samma om ditt vindsförråd då, om vi skulle leta i vinden ditt förråd och dom andra vindsutrymmen skulle vi hitta någonting.

PM: Ja nu, nu snurrar det här för att jag menar om han ska säga sånt jag, jag är ingen person som kommer att gå upp på någonting sånt men, men om nån säger så till mig då vet ju inte jag vem som, det är ju vem som helst som kan stoppa i saker där så det vet inte jag, men jag har ingenting annat än det jag sa byggmaterial och diverse nej det har jag inte.

Fhl: Mm. Har du något vapen på skytteklubben?

PM: Nej.

Fhl: Finns det vapenförråd där på skytteklubben?

PM: Nej inte vad jag vet.

Fhl: Inte vad du vet.

PM: Dom har det nog hemma, ledarna har nog det hemma.

Fhl: Mm. Äh dina föräldrar.

PM: Ja.

Fhl: Din pappa bor i USA?
PM: Ja.

Fhl: Din mamma?

PM: I Malmö.

Fhl: I Malmö. Var bor hon?

PM: Högaholm.

Fhl: Högaholm.

PM: Ja.

Fhl: Är det någon stadsdel här i Malmö?

PM: Ja det är Lindängen, Malmvik, Sorgenfri däromkring.

Fhl: Mm hur ofta besöker du henne?

PM: Nån gång i veckan.

Fhl: Nån gång i veckan. Hur tar du dig till henne då?

PM: Cyklar.

Fhl: Cyklar du till henne.

PM: Eller kör bil, jag har ju garage.

Fhl: Mm har du tillgång till något förråd eller någonting hos henne och förvarar dina saker?

PM: Tillgång har jag men jag förvarar inga saker där.

Fhl: Vad har du tillgång till då?

PM: Källarförrådet.

Fhl: Källarförrådet. Har du nyckel dit eller?

PM: Ja.

Fhl: Och var bor din mamma någonstans?

PM: Serenadgatan 63. Kan jag be om mer vatten?

Bfhl: Det kan du göra.

PM: Kanon.

Fhl: Serenadgatan 63 sa du?

PM: 63.

Fhl: Mm. 63 och vad heter din mamma?

PM: Vivianne.

Fhl: Vivianne?

PM: Mangs.

Fhl: Mangs och nycklarna till det där källarförrådet det finns, var finns dom?

PM: Dels hos min mor hennes nycklar och hos mig.

Fhl: Och hos mig eller hos dig förlåt?

PM: Mm.

Fhl: Och var någonstans hos dig?

PM: Antagligen hatthyllan hänger de flesta nycklarna.

Fhl: Mm har du besökt det där källarförrådet vid nåt tillfälle?

PM: Javisst.

Fhl: Vad har du gjort där?

PM: Hämtat nåt skivmaterial och ställt in cykeln liknande.

Fhl: Finns det nåt vapen i där.

Bfhl: Här har du lite vatten här varsågod.

PM: Inga vapen i det där förrådet.

Fhl: Vapenförrådet, i det där förrådet?

PM: Nej.

Bfhl: Varsågod.

PM: Tack ska du ha.

Fhl: Har du några kläder där?

PM: Äh nej, nej äh snarare det ställde in cykeln där.

Fhl: Du brukar ställa in din cykel?

PM: Mm.

Fhl: Hur tar du dig hem då om du ställer cykeln?

PM: Umgås där uppe, vi äter eller vad vi gör.

Fhl: Jaha när du.

PM: Sen åker tillbaks.

Fhl: När du är på besök alltså?

PM: Ja.

Fhl: Mm. Och det brukar du göra en gång i veckan sa du?

PM: Någonting sånt ja.

Fhl: Är det några regelbundna tider du brukar besöka henne?

PM: Nej.

Fhl: Utan det är ingen speciell dag som du brukar?

PM: Nej.

Bfhl: Kan du berätta för oss Peter vad du gör om dagarna?

PM: Ja jag går ju måndag, tisdag på arbete på Kirsebergs stadsdelsförvaltning som snickare där.

Bfhl: Måndagar, tisdagar?

PM: Ja jag det verkar ju som att jag inte ska dit på måndag om jag säger så det här verkar ju konstigt men visst det är vad jag gör och sen om dagarna så äh söker jobb äh jag har hjälpt nån kompis med deras snickerier ähm det är vad jag gör.

Fhl: Har du nåt förråd på din arbetsplats där dit du åker?

PM: Nej det är i min bil, jag ställer bilen utanför och sen går jag in, inget mer.

Bfhl: Var ligger den här arbetsplatsen?

PM: Ja inte så långt från Luts, vid Luts, om du känner till?

Bfhl: Nu är inte vi som vi sa här från Malmö så.

PM: Jaha okej det är gamla Ikea så det ligger vid äh ja vad kan det heta, jag vet inte vad det heter det området, det finns …ohörbart….område, bredvid gamla Ikea. Jag kan inte precisera det. Jag har glömt adressen.

Bfhl: Vad står det på, står det nåt över dörren där du går in eller?

PM: Nej det gör det inte det är liksom en verkstadslokal.

Bfhl: Mm.

Fhl: När du är ute och cyklar hur brukar du vara klädd då?

PM: Äh min såna här pilotjacka vanligtvis.

Fhl: Vad är det för färg på den?

PM: Brun.

Fhl: Brun. Har du nån annan jacka som du brukar ha när du är ute och cyklar?

PM: Ja jag har jackor av alla färger och dom flesta nån är röd och nån är brun igen och nån är ljusbrun, mörkbrun så här.

Fhl: Mm. Har du cykel, har du cykellyse på din cykel?

PM: Ja både bak och fram.

Fhl: Både bak och fram. Har du reflexer på dig när du är ute och cyklar?

PM: På cykeln ja.

Fhl: Mm på kläderna?

PM: Nej.

Fhl: Aldrig på kläderna?

PM: Nej.

Fhl: Jag förstår fortfarande inte hur det kommer sig att du förvarar dina vapen så som du gör varför du inte förvarar dom i vapenskåpet? Är det inte där man ska förvara vapnen?

PM: Ja ska och ska ja det är min lägenhet så att jag har dom under uppsikt jag sätter in dom i vapenskåpet när jag går ut.

Fhl: Varför ska du ha dom öppet i lägenheten? Varför har du den under kudden i sovrummet exempelvis?

PM: Ja jag har tvättat idag så jag tror den hamnade där av nån anledning.

Fhl: Har du haft den på dig idag?

PM: Pistolen?

Fhl: Ja.

PM. Nej.

Fhl: Du har inte haft med den och åkt på nåt?

PM: Nej.

Fhl: Har du hölster till den?

PM: Ja.

Fhl: Både till Glocken och till den andre?

PM: Nej bara till Glocken.

Fhl: Bara till Glocken.

PM: Ja det är väl sak man kan ju alltid göra ett hölster man kan stoppa vad som helst, göra

som helst men det sitter ju inte så jävla grant jag hade inte kallat det hölster.

Fhl: Mm har du haft nåt problem med dom här vapnen vid något tillfälle så du har köpt några delar till dem eller du har lämnat in på reparation eller?

PM: Nej inga problem utan bara jag har bytt erfarenhet av hur dom fungerar och jag har inte haft problem med vapnen, jag har haft problem med laddningen av ammunitionen så jag dom det är väldigt finkänsligt.

Fhl: Vad har du när du laddar ammunition kan du konkret berätta vad, vad är det för, du köper då hylsor eller vad köper du kulor eller hur går det där till för en ovan?

PM: Ja ja man köper alla delarna sen gör man det själv.

Fhl: Var köpte du, köper du hylsor på nåt ställe då eller?

PM: Alla delarna ja på Vapex sportex sportec.

Fhl: Vapex?

PM: Och Sportec.

Fhl: Och Sportec var ligger det?

PM: Alltså det är två ställen.

Fhl: Ja. Vapex var ligger det någonstans då?

PM: Vellinge.

Fhl: I Vellinge det är alltså en vapenaffär då?

PM: Nej ammunitionsaffär.

Fhl: Ammunition.

PM: Hade jag kallat det.

Fhl: Ammunitionsaffär som heter Vapex?

PM: Ja jag vet inte vad dom säljer i övrigt jag har bara köpt ammunition där.

Fhl: Där köpte du färdig så att säga färdig ammunition på?

PM: Delvis.

Fhl: Och när du ska ladda ammunitionen själv vad köper du hylsor krut och?

PM: Kulor ja.

Fhl: Kulor. Och vad köper du för hylsor då så att säg, hur långa är dom hylsorna och?

PM: 9 gånger 19.

Fhl: 9 gånger 19.

PM: Det är standard för det vapnet.

Fhl: Det är för 9 mm?

PM: Ja jag har fått ersätta dom som hamnar ute på skjutbanan som man skjuter ut, ibland går det att återanvända och ibland inte så där ligger hylsor ute på skjutbanan och plockar ibland upp, testar och laddar om så ibland går det och ibland inte. Det är en ekonomisk grej.

Fhl: Ja så du plockar alltså tomhylsor så har, hylsor som är avskjutna så att säga på skjutbanan.

PM: Ja.

Fhl: Och tar hem dom?

PM: Och försöker testa om dom passar i vapnet eller inte för att det, dom expanderar lite när man skjuter så att det är inte alltid det passar helt hundra det måste det ju göra, annars låser det sig och blir ett problem.

Fhl: Och då sätter du in det i loppet på din pistol då utan kula så att säga?

PM: Ja, jag testar.

Fhl: För att se om det passar?

PM: Ja precis.

Fhl: Och om det passar då laddar du dom då?

PM: Ja.

Fhl: Mm och vad har du för kula när du laddar med?

PM: Ja det är alla möjliga.

Fhl: Ja det finns ju.

PM: Alltså 9 mm äh vanliga jag är skytteintresserad och jag har utbildning och kunskap så det får bli det stannade vid mantlade, omantlade, hålspets vanlig ja.

Fhl: Är du blykulor i det?

PM: Ja, ja. Kärna är av bly.

Fhl: Kärnan är bly.

PM: Ja.

Fhl: Mm.

PM: Men man.

Fhl: Vad heter det?

PM: En Ja…………

Fhl: Mm.

PM: Mantlat det.

Bfhl: Mm.

Fhl: Mantlat mm. Var köper du kulorna någonstans?

PM: Det var det jag sa Vapex och sportec.

Fhl: Du köper från bägge butikerna?

PM: Mm.

Fhl: Sportec var ligger det då?

PM: Åkarp.

Fhl: Åkarp?

PM: Mm.

Bfhl: Jag skulle ändå vilja gå tillbaka här Peter och prata om din gode vän Henrik.

PM: Mm.

Bfhl: Berätta för oss om honom. Kan du göra det?

PM: Ja det kan jag göra han är sjöman, han är i och med att vi sitter i den här situationen så han är helt laglig och jag får undrar varför du ställer den frågan men visst du kanske bara frågar generellt ja vi har mycket gemensamt och vi om vi har mycket att prata om och jag får mycket ut av att prata med varandra och det är just det är bara ha nån som jag umgås med generellt för vi har samma diagnos, vi har samma sätt att tänka på och det känns som ni, ni vanliga människor, jag antar att ni är vanliga som ni känner bland eran kompisgrupp så känner vi bara för varandra.

Bfhl: Mm.

PM: Äh som, som vänner liknande erfarenheter och så vidare.

Bfhl: Hjälper ni varandra att klara vardagen?

PM: Ja och ge varandra råd och så här och vi observationer och vinklingar ja vad heter det ja funderingar.

Bfhl: Känslor?

PM: Ja väldigt givande äh relation vi är väldigt udda båda två på vårt sätt att tänka så att så att det är givande.

Fhl: Har ni pratat om dom här skjutningarna?

PM: Äh inte mer än i förbigående.

Fhl: Nu har du nämnt att du känner Henrik Bragge?

PM: Mm.

Fhl: Jörgen Rasmussen har du någon mer vän?

PM: Ja Olle, Olle Grane.

Fhl: Vad sa du Olle?

PM: Grane.

Fhl: Olle Grane.

PM: Bor i Höör. Kompisen sen musikertiden.

Fhl: Hur gammal är Olle Grane?

PM: Som mig.

Fhl: Lika gammal som dig?

PM: Mm.

Fhl: Och du sa kompis från musikertiden?

PM: Ja vi gick i skolan tillsammans på Heleneholm och musikutbildningen där jag har ju en brokig bakgrund jag menar jag har provat på många olika jag vill inte kalla det karriär för det kommer aldrig så långt men med olika äh som skulle bli karriär men inte lyckats med dom på grund av att jag är annorlunda, jag är Aspberger va så jag kopplar inte socialt, jag har ingen det Henrik och jag vi tänker på samma sätt och i övrigt så är det inte givande. Tänker inte delaktig utan det är bara det.

Fhl: Olle Grane och hur pass nära kontakt har ni, träffas ni dagligen eller?

PM: Nej det har varit nu i veckan händelsevis på grund av att äh jag skulle kasta nån, nån jag har ju varit gitarrbyggare, en av dom karriärerna som, som inte blev en ekonomisk fruktsam så att jag skulle testa han är ju professionell musiker så jag skulle testa i hans studio jag hjälpte honom i hans studio i och med att jag är snickarkunnig så har vi idagarna hjälpts åt och snickra lite och i övrigt så, så är han ju normal så att han lever sitt liv och jag lever mitt men jag uppskattar honom väldigt mycket som vän. Han är väldigt en av dom människorna som jag känner är en av dom människor som, som arbetar och alla rätt i alla protokoll brukar jag säga. Så jag vill inte sitta här och dra in att dom ska råka ut för det jag har råkat ut för så att jag vill nämnda det liksom att det här var ju liksom äh en väldig överraskning och jag vill inte att dom ska råka ut för nåt liknande jag vet inte vem som har sagt någonting om dom men dom har inget vapenintresse som jag så jag, jag ah dom är jättebra människor.

Fhl: Hur då om vi återgår till dina pistoler, din Glockpistol och din 22 long pistol.

PM: Mm.

Fhl: Polisen kommer ju att ta dom här i beslag, vad tror du polisen kommer att göra med dom här?

PM: Provskjuta dom.

Fhl: Varför det?

PM: För att det är väl vad dom gör med beslagtagna vapen eller så förvarar dom eller förstör dom ja det man kan göra.

Fhl: Varför tror du att man provskjuter dom och vad gör man av resultatet utav den provskjutningen? Har du någon aning om vad polisen kan tänkas göra med den?

PM: Ja det matchar pipan till kulan.

Fhl: Mm.

PM: Och hylsorna till, till vapnet.

Fhl: Mm. Skulle det kunna tänka sig att det var eller dom vapnen som du har som kulle kunna ha använts i dom här skjutningarna?

PM: Nej.

Fhl: Det är du helt säker på?

PM: Ja alltså efter det här äh berg och dalbana som man har varit med om här nu och sista timmarna så är jag öppen för vad som helst men nej.

Bfhl. Du sitter här Peter och säger nej på dom påståenden och dom frågorna som kommer om skjutningarna här i Malmö men det finns ju andra personer här ju som har sagt att du har pratat om det här, att det är du och har varit väldigt, väldigt hotfull så pass hotfull att man går till polisen trots att man är barndomsvän med dig så går man till polisen och pratar om det här.

PM: Jag har inte hotat vare sig Jörgen eller Henrik.

Bfhl: Det kan inte ha varit taget i luften?

PM: Jo.

Bfhl: Menar du att din barndomsvän ljuger här?

PM: Nej jag menar att jag förstår inte, jag vill inte göra definitionen jag förstår inte vad det är som händer så mycket.

Bfhl: Det är precis det du påstår att han ljuger genom att du säger att det inte är sant.

PM: Nej, nej det tycker inte jag. Jag åter igen jag tolkar det inte så.

Bfhl: Vad kan du ha sagt till honom som har gjort att han har tagit det på det här viset då?

PM: Ja ingenting.

Bfhl: Ja men någonting måste du ha sagt.

PM: Nej inte vad jag kan erinra mig med.

Bfhl: Då får du försöka tänka efter här Peter, det är en barndomskamrat till dig som kommer med en väldigt, väldigt allvarlig anklagelse i så fall eller hur?

PM: Ja.

Bfhl: Att du ska ha hotat honom till livet. Det är ganska allvarligt det får du hålla med om.

PM: Det är allvarligt ja men, men jag jag orkar bara neka för att jag har inte hotat honom till livet.

Fhl: Han är ju jätterädd för dig.

PM: Har du träffat honom, han är stor som en jättestor jag nej jag.

Fhl: Ja i så fall är det ju ännu större anledning till varför han inte skulle vara rädd för dig men nu har han ju sagt, har han ju sagt att han är livrädd för dig på grund av dom här hotelserna. Och du är mycket mindre än vad han är säger du?

PM: Ja.

Fhl: Det är inte särskilt logiskt om det inte finns.

PM: Ja men då får ni komma fram till vad ni vill jag är en fristående enhet och det ni får jag känner inga, känner inte av nån social press just som så det gör jag inte för att tyck det jag har inte med.

Fhl: Allright ska vi ta en paus?

PM: Äh inför vad då? Är det nåt speciellt vill du ta en paus då kan vi ta en paus.

Fhl: Ja jag tror vi tar en paus här klockan 20.55.

PM: Kan jag resa mig?

Fhl: Förhöret återupptas klockan 21.00. Ja då fortsätter vi då du nämnde att du surfade på din mobiltelefon, vad har du för abonnemang?

PM: Det är en Iphone.

Fhl: Det är en Iphone du har. Vad går du in på för sidor då?

PM: Äh ja det är dom vanliga dagstidningar och sen är det min Youtubesida, kollar lite hur många …ohörbart……….nåt.

Fhl: Har du nån sida där du har lösenord och sånt också eller?

PM: Ja.

Fhl: Vad är det för sidor du går in på då?

PM: Ja det är Nordea och såna där.

Fhl: Det är banken alltså?

PM: Ja till exempel.

Fhl: Nån mer?

PM: Ja Youtube jag har lagt upp min musik där som jag har gjort sen innan eller lagt upp där så det är en brokig bakgrund.

Fhl: Har du nån chattsida du går in på?

PM: Nej.

Fhl: Du chattar aldrig med andra på internet?

PM: Nej jag har gjort det tidigare tillfällen men men jag kan inte nej, nej. Jag är inte social jag har inte behov av att hålla med nån som tillhör nån grupp som är, har rätt, anser sig har rätt.

Fhl: Är du med i någon organisation eller nån som?

PM: Jag var med i vänsterpartiet på 2000-talet och för att få en kontrasterande information så, så har jag jag tycker för att få kontrasterande information så har jag prenumererat på Nationell idag det är en nationaldemokraternas tidning som jag tycker ger kontrast till, till dom vanliga dagstidningarna från det hållet men jag är inte högerextrem som så jag är inte jag har spelat afrikansk musik äh i tre år på 90-talet jag har det är väl atypiskt det går inte jag förstår din fråga det är om jag är med i nån äh högerextrem organisation det är jag inte, har aldrig varit det.

Fhl: Har du några speciell politiska åsikter även om du så att säga inte är med i någon organisation eller har du någonting som du tycker är helt fel i dagens politik? Man behöver ju inte vara med i någon?

PM: Nej ingenting som jag definierar som tillhör någon specifik grupp annat än ju mer valfrihet för den enskilda individen desto bättre så det är antigloballistiskt i så fall.

Fhl: Mm.

PM: Man centra, med all centralisering är ju ingen bra.

Fhl: Invandringen vad tycker du om den? Det är en rak fråga eller hur?

PM: Som är kopplat till det här ämnet ja äh ja det är ju ingenting jag märker av man blir demoliser, demoniserad om man inte håller med om det är ända rätta läran så håller man inte med om att kejsaren har nya kläder då är man, blir man ju idiotförklarad och jag tycker inte att det är, det är inte det jag betalar för nu i vilket media som kommer fram till att vissa partier är mindre demokratiska än andra det är den termen som jag använder och själv så jag slått upp mig från dom här socialgrupperna där man ska hålla med om att vänsterpartiet där har dom rätt, moderaterna har rätt och den har rätt

och så att jag vill inte bli definierad på det viset.

Fhl: Men om du bortser från det vad tycker du om invandringen? Och om invandraren? Bortse från vad om det är rätt politiskt eller inte att tycka.

PM: Ja jag har både positiva erfarenhet av det och negativa erfarenheter av det så att det är väl det jag tycker någonting om alltså det är liksom ingen åsikt om det så utan det är bara erfarenheter.

Fhl: Du är väldigt diplomatisk när du pratar.

PM: Jo, jag, jag åter igen.

Fhl: Vad är det som är positivt och vad är det som är negativt med den?

PM: Ja positivt det är när man får en, en ett perspektiv av sig själv genom andra från annan kultur och så vidare.

Fhl: Och negativa?

PM: Ah ja det är det man läser om, senast jag tittade på min Iphone så var det sex rubriker om, om rån och stöld som man bör inse att det är ett av dom problem som finns med invandring det är oftast dom som gör, som begår dom här rånen i den här staden ähm så det är ju en negativ erfarenhet om jag själv och min mor och Jörgens mor har också blivit rånad och hotad …..men trots det så har jag gjort det politiskt rätt jag har spelat afrikansk musik och jag har tränat kampsport sen 1981 med koreaner och jag har bott i amerika och träffat andra kulturer och så vidare, och så vidare.

Fhl: Jag förstår.

PM: Men jag föredrar ordning och reda.

Fhl: Allright. Jag tror vi tar och stoppar där om inte du har några fler frågor?

PM: Nej jag har inga frågor.

Fhl: Jag har några frågor till ett ögonblick. Jag bryter, jag bryter förhöret klockan 21.10. Ja förhöret återupptas klockan 21.11. Ja då har min kollega uppmärksammat mig på en fråga som jag kanske ska ställa till dig. Du berättade att du hade ett källarförråd.

PM: Ja.

Fhl: Det var vid cykelförrådet var det inte så?

PM: Nere i källargången.

Fhl: Ja.

PM: Till höger så är där barnvagnsrum där står en cykel och rakt fram i källargången källargången är så här rakt fram från trappen rätt in där så är där en dörr och innanför den dörren är där trapphusets alla källarförråd och där har jag mitt källaförråd.

Fhl: Och vad finns i det källarförrådet?

PM: Kläder.

Fhl: Kläder.

PM: En matta, skor äh tvättmedel det är bara så plock som inte ja det är mest kläder.

Fhl: Har du uppehåller du dig någonting i källaren än annars och gör någon fritidsaktivitet?

PM: Åhm bara när jag ska meka min cykel eller liknande eller hämtar någonting.

Fhl: Det finns ingen hobbylokal där nere?

PM: Äh nej det finns i andra rummet men det är väl tomt.

Fhl: Det finns ett hobbyrum alltså?

PM: Ja i andra huset.

Fhl: I andra huset, inte i samma fastighet som du själv?

PM: Stämmer.

Fhl: Ja om vi återgår till ditt källarförråd hur stort är det?

PM: En och en halv kvadrat.

Fhl: En och en halvkvadrat?

PM: Mm.

Fhl: Och du har nån gallergrind eller har du någon?

PM: Trä, trä inträ hade jag kallat det, en trädörr.

Fhl: En trädörr?

PM: Mm.

Fhl: Är den låst?

PM: Ja.

Fhl: Var finns nyckeln?

PM: I den nyckelknippan som jag nämnde tidigare.

Fhl: Mm. Så det finns inget hobbyrum i samma fastighet?

PM: Nej.

Fhl: Brukar du snickra?

PM: Ja i det, jag har gjort det innan i det hobbyrummet ja i andra fastigheten.

Fhl: Vilket nummer är det på den fastigheten?

PM: Det, det ligger på Pilåkersvägen det är intill fastigheten närmast intill.

Fhl: Närmast intill?

PM: Min, min trappa.

Fhl: Din trappa man kan inte gå emellan?

PM: Nä jag då går jag ut på gatan och gå in på gaveln.

Fhl: På andra sidan?

PM: Mm allright äh då så tror jag vi avslutar förhöret klockan 21.13. Ja nu du har ju lyssnat på vad vi har sagt och vi har hört vad du har sagt är det någonting som du vill tillägga eller är det någonting som du tycker att vi har varit felaktig när vi har?

PM: Nej, nej det är inte jag jag är överväldigad av detta här nu självfallet och jag har ju aldrig varit i klammeri med rättvisan så att där det får bli det och jag vill ju fråga vad jag kan ju misstänka i och med att det du säger är allvarligt så så vill informera mig om vad som händer nu här jag kan ju förstå att det här verkar ju som att jag blir här länge till och jag har ingenstans och gå ju speciellt men ja visst kan ni informera mig om vad som händer nu när vi avslutar det här.

Fhl: Vi kommer att ringa till åklagaren som sen kommer att fatta ett beslut om du ska stanna kvar här och om vi ska fortsätta förhör med dig eller om du ska släppas fri.

PM: Förhören skulle dom fortsätta ikväll eller i morgon?

Fhl: Nej då blir du kvar så fortsätter det då kanske i morgon då eller någon annandag det har vi inte bestämt ännu.

PM: Nej det okej om så skulle vara fallet det lutar till det, är det inte så? Jag menar.

Fhl: Äh.

PM: Vad, vad skulle komma framkommit här ja det är klart.

Fhl: Ja vi har ju delgett dig misstanke för mord och mordförsök och även övergrepp i rättssak.

PM: Är det ett hot du pratar om där alltså?

Fhl: Ja mot din kamrat Jörgen där.

PM: Mm.

Fhl: Och ja men vi har ju då en viss grund till varför vi har gjort påstår.

PM: Jaja.

Fhl: Att du har begått dom här brotten och det är ju där vi då försökte har försökt klara ut nu under förhöret och du har självklart gett din förklaring till det här och det är det här då som då kommer informeras åklagaren som får ta ställning om man tycker att det

här är korrekt eller inte och är det så att åklagaren beslutar att nej, nej det här tror vi nog inte på då är det nog så att du blir kvar här.

PM: Mm jag, jag vill tacka för er professionalism det har varit drägligt och jag har inget att klaga på just så tack för det.

Fhl: Då avslutar vi där.

Förhör

Nr 2

Signerat av	
Signerat datum	
Polismyndighet	Skåne
Enhet	50UTR, Utredningssektion
Diarienr	1200-K163215-09
Hörd person	Mangs, Johan Peter
Personnummer	19720304-2770
Den hörde är	Misstänkt
ID Styrkt	Nej
Ställning till misstänkt - målsägande - vittne	Ej bekant
Tolk	
Språk	

Brottsmisstanke / Anledning till förhöret

Peter underrättas om att han ska förhöras vidare beträffande tidigare delgivna misstankar. Det gäller mord och mordförsök på Västra Skrävlinge Kyrkoväg den 10 oktober 2009 samt övergrepp i rättssak. Peter underrättas också om att han kommer att delges ytterligare misstankar om mordförsök under det här förhöret.

Underrättad om misstanke	
Underrättad om rätt till försvarare (best i FUK 12§ iakttagna)	
Försvarare/ombud önskas	Christina Brink
Försvarare/ombud närvarande	Ja
Godtar den försvarare som rätten förordnar	

Förhörsledare	Ulf Jonsson
Förhörsdatum	2010-11-08
Förhör påbörjat	15:25
Förhör avslutat	17:07
Förhörsplats	Malmö Polishus, Davidshallstorg
Typ av förhör	RB 23:6
Förhörssätt	Videobandsförhör, Ljudbandsförhör
Förhörsvittne	
Utskrivet av	

Involverad personal	Funktion
Bo-Anders Jönsson	Biträdande förhörsledare

Berättelse

Fhl: Förhörsledare Ulf Jonsson, RKP
Bfhl: Bo-Anders Jönsson, Malmöpolisen
Adv: Advokaten Christina Brink
PM: Peter Mangs.

Fhl: Då rullar nu bandspelaren så att vad vi pratar om nu kommer att tas in på band och kommer att skrivas ut ord för ord. Har du förstått nu vad jag har delgett dig för misstankar. Vi har pratat om det här i förrgår under förhöret men har du förstått vad jag sa?

PM: Ja.

Fhl: Mm har du funderat någonting på det här sedan vi träffades sist?

PM: Ja självfallet ja. Ähm kan jag fråga om andra saker som gäller omgivningar här äh kan jag det?

Fhl: Äh vi kanske kan ta det senare om det går bra.

PM: Okej.

Fhl: Om det gäller så att själva lokaliteterna här på häktet.

PM: Ja.

Fhl: Det kan vi ta lite senare efter förhöret kanske.

PM: Vi kan ta det senare ähm ja jag har funderat jag förväntade mig att sitta inför en större samling människor vid detta förhöret äh så av den anledningen ser jag lite förvirrad eller och jag vet inte om jag ska säga det jag har tänkt säga eller hur, hur, hur jag ska liksom gå tillväga. Jag har tänkt att äh jag kan säga, jag kan säg vad jag har tänkt och då har jag tänkt så här att att jag har gjort ett misstag äh jag har litat på en person som jag till hundra litat på ähm jag vill säga till dig att, det som Jörgen har sagt stämmer inte helt och hållet men som jag har sagt stämmer inte helt och hållet äh, nu blir jag torr i munnen, .. jag har trivts under den vistelse hos er under dom här två dagarna och jag har haft en lugn miljö äh en lite kontakt med människor och det är det jag tycker att det är en miljö som jag trivs i och jag vill förmedla det att det har varit en dräglig tillvaro och jag vill ge er en eloge för eran,. med det system som vi har och hur det är, hur väl det har passat mig. Jag har känt att jag inte saknar det som jag hade i samhället, jag har under 2000-talet speciellt …ohörbart…försökt bygga upp det man ska ha för att man ska anses vara en succé i samhället. Jobb, bostad, bostadsrätt, bil, körkort äh framförallt och jag har funnit det i och med att jag har funnit mig till rätta här så har jag funnit att jag har inte saknat det här som jag har lämnat bakom mig och jag vill knyta det an till att jag känner mig i övrigt äh väldigt allinerad från samhället äh det är i konstrast till min vistelse här än väldig oordning och en brist på struktur har jag funnit också och jag har funnit en brist på enkla relationer som har funnits med vakterna, de enkla och det har stört mig när jag levt ute i samhället att relationer är väldigt invecklade och kommunikationen var väldigt flytande och det är väldigt främmande för mig och det är väldigt obehagligt för mig och vistas i den miljön som jag har erbjudit i samhället eller som samhället erbjuder. Jag tycker att det är bra att ni andra har hittat vad i samhället äh jag har inte gjort det och och detta har lett till en frustration som jag vill säga är naturlig och som jag, som jag nu inte känner här utan jag trivs bättre i en instutionaliserad miljö där jag kan ha mitt eget tänk äh för mig själv som jag trivs med och jag håller inte med äh er andra om speciellt mycket. Jag har känt den frustrationen ute i samhället och det har avtagit nu tycker jag och jag inser att jag stod försvarslös inför detta svek äh och jag inser att det hela kommer att falla som ett korthus och jag ser fram emot instutionalisering. Jag hoppas att det kommer att vara en bättre miljö för mig. Den av vistelsen i samhället som jag egentligen inte kunde finna mig tillrätta i som självfallet har lett till ett kriminellt beteende som ni inte kan acceptera äh och så är era kvarnar får mala och korthuset faller och bitarna får fallav när dom faller och jag hoppas och tror att jag kommer att trivas bättre i en instutionaliserad miljö öh och, och av det så vill jag säg till dig att jag Kristina, att jag önskar inte, jag vill fråga dig också jag önskar inte svara vidare på vidare frågor jag håller ändå inte med utan det är ett eller vetenskapliga undersökning av bevismaterial som ger det får, får mitt korthus att rasa och så faller bitarna där dom faller och det är jag tillfreds med. Har jag rätt att inte svara?

Fhl: Om du vänder dig till mig du det är mig du ska prata med under förhöret.

PM: Okej.

Fhl: Och till min kollega. Jag frågade dig angående Västra Skrävlinge vägen.

PM: Mm.

Fhl: Och det här övergreppet i rättssak som vi pratade om i förrgår.

PM: Två saker ja.

Fhl: Ja det här i Västra Skrävlinge vägen gäller ju då mordet och mordförsöket på de här två personerna som satt i en bil det har vi pratat om tidigare och nu frågar jag dig har du gjort det? Är det du som har skjutit de här två personerna?

PM: Då hänvisar jag till det jag har sagt tidigare och önskar inte gå djupare in på det ähm som sagt jag respekterar att ni har er syn på det hela men jag har min syn på det hela och det är vad jag vill delge.

Fhl: Svara ja eller nej.

PM: Nej.

Fhl: Allright. Och sen nämnde du någonting om det här med Jörgen att ni hade olika uppfattningar vi pratade om övergreppen i rättssaken som vi pratade om.

PM: Mm det förstår jag.

Fhl: Mm vad är det för någonting som vi är överens om?

PM: Jag och då vill jag säg så här att jag har inget offerperspektiv i mitt sätt att se på saker och ting för jag är inget offer och ingen annan är ett offer utan jag har begått ett taktiskt misstag då jag litade på Jörgen och jag vill även karakterisera det som ett socialt misstag vilket är förenligt med min, min diagnos så att jag har väldigt hög exekutiv förmåga men socialt så har jag svårt att prestera eller överprestera människor så har jag inte förstått hur, hur andra tänker men för att mer direkt svar på din fråga så jag vill inget ont mot Jörgen, har aldrig velat det äh och jag vill inte del ta att han ska hamna i fängelse utan det jag gjort, det är mitt misstag av att lita på honom äh men jag säger han berättade inte hela sanningen men det känns fortfarande, fortfarande som att inte pusselbitarna får falla där dom faller jag känner inte av någon press från dig eller er utan jag står ensam med mitt sätt och se på saker och ting.

Fhl: Kan du konkretisera det där du sa, vad är det så att säga som Jörgen skulle ha gjort som skulle kunna göra att han hamnade i fängelse?

PM: Äh övergrepp i rättssak som jag uppfattade när du berättade för mig han har sagt att jag har hotat honom det är det som är övergrepp i rättssak stämmer det?

Fhl: Det är riktigt.

PM: Ja jag har aldrig hotat honom och det jag vill poängtera för dom som senare jag vet inte vilken utbildning ni har men dom som senare med psykologisk utbildning tittar på det här bandet äh kan anser jag med stor precision definiera att jag är ingen person som hotar andra för att det är ett extrovert drag och jag är inte heller en person som tar in äh hot eller påtryckningar, jag försöker inte trycka på någon annan och jag tar inte heller in påtryckningar så därför så, så vill jag kallar det en mindre begåvad lögn alltså att jag har hotat honom.

Fhl: Vad har du sagt till honom?

PM: Inget hot och i övrigt är det ju mycket så det går inte att specificera.

Fhl: Men tala om exakt vad du har sagt till honom.

PM: Sa du om honom eller till honom?

Fhl: Till honom.

PM: Ja jag har, vi har ju varit haft med varandra och göra extensivt så att jag förstår inte vad, vad det är ni vill jag ska välja.

Fhl: Denna här händelsen som vi pratade om i förra förhöret när Jörgen och Jörgens mamma kom upp till lägenheten.

PM: Mm jag tolkar det som att han hade en dold mikrofon och att ni har det inspelat och jag kan därmed förstå att det finns en variant som jag har berättat där och en variant som jag berättade där men åter igen jag har mina skäl till att berätta en viss variant för Jörgen och en viss variant för er.

Fhl: Vad har du berättat för variant till Jörgen då?

PM: Då får jag hänvisa till det material som ni har som jag förväntas få presenterat för mig, jag, jag misstänker att ni vet vad jag har sagt till honom och därför blir jag förvirrad vad du menar.

Fhl: Kan du ha sagt något till Jörgen som han uppfattade hotfullt?

PM: Det är ju en bred definition men jag måste se här äh på mitt perspektiv att jag.

Knackar på dörren

PM: Jag har aldrig velat hota honom, jag har inte känt för att hota honom och jag önskar honom inget illa men därmed så vill jag säga att ni, jag har inte hotat honom eller om han uppfattade det som det så antingen ljuger han eller så har han missuppfattat jag mindes denna känslan att jag inte haft den viljan att göra det.

Fhl: Har du pratat om dom här skjutningar vid det här tillfället i din bostad?

PM: Han tog upp det ja.

Fhl: Han tog upp det?

PM: Ja.

Fhl: Och vad sa han?

PM: Ähm då, då vill inte jag gå in på det.

Fhl: Vad sa du?

PM: Det vill jag inte gå in på det heller.

Delgivning av nya misstankar

Fhl: Allright äh nu är det så här att jag nämnde tidigare här precis i inledningen av förhöret att jag kommer att delge dig ytterligare misstankar.

PM: Okej.

Fhl: Alltså du är misstänkt för flera brott, mordförsök de här fallen som jag kommer att delge dig nu och förutom då mordet och mordförsöket på Västra Skrävlinge Kyrkoväg så är du också misstänkt för ett **mordförsök vid Islamic Center** vid moskén. Det vet du var det ligger?

PM: Ja.

Fhl: Mm. Det är en händelse som inträffade på nyårsafton 2009 alltså 2009-12-31 vid 18.55-tiden på kvällen och då är du misstänkt för att ha skjutit genom ett fönster där så att en person där inne har blivit träffad av glassplitter. Vad säger du om det här?

PM: Jag säger att jag inväntar eventuella svar på de undersökningar som ni har gjort av de vapendelar som ni eventuellt har hittat på mina ägo.

Fhl: Om jag nu förstod dig rätt så säger du varken ja eller nej nu du varken förnekar eller erkänner brott.

PM: Jag avstår från att svara.

Fhl: Men du må väl veta om det är du som har gjort det eller inte?

PM: Äh jag avstår och svara.

Fhl: Allright då går vi väl vidare till nästa misstanke och det gäller då även där mordförsök och nu pratar vi om ett **mordförsök på Professorsgatan, Professorsgatan 10**. Då två personer blev beskjutna när dom satt inne i en bil och en utav dom här personerna blev skadad, den andra personen klarade sig med en hårsmån. Detta brottet hände då den 16 mars 2010 klockan 20.24 ungefär. Och då frågar jag dig ännu en gång vad är ditt ställningstagande till vad jag nu har talat om för dig?

PM: Jag säger samma som jag sa innan att jag inväntar undersökningsresultatet.

Fhl: Varför säger du så?

PM: Ah för att jag är av intresse för mig att veta vad dom resultaten ger för svar.

Fhl: Men om det nu är så att du har gjort det eller inte gjort det rättare sagt så är det väl bara och säga det då?

PM: Tycker du men jag har mitt sätt att tänka så att jag håller inte med.

Fhl: Vet du var Professorsgatan 10 är någonstans?

PM: Jag vet var Professorsgatan är ja.

Fhl: Mm.

PM: Hermodsdal.

Fhl: Förlåt!

PM: Hermodsdal.

Bfhl: Bostadsområdet.

Fhl: Allright äh då ska vi gå vidare till nästa misstanke och även här gäller då ett **mordförsök och nu gäller det då en adress Hårdsväg 60, 60 och 62** och då gäller det då även där en skjutning. Vi misstänker att du har skjutit ett skott genom ett fönster mot en person som har befunnit sig där inne.

PM: Jag hänvisar till samma som innan som jag sa.

Fhl: Vet du var Hårdsväg ligger någonstans?

PM: Ja.

Fhl: Hur kommer det sig?

PM: Hur så?

Fhl: Hur kommer det sig att du vet var Hårdsväg ligger?

PM: Ja jag kan adresserna i Malmö rätt bra.

Fhl: Allright.

PM: Det är en rätt så känd gata.

Adv: Får jag bara höra vilket datum?

Fhl: Mm förlåt jag nämnde inte datumet här det är alltså den 12 mars 2010 ungefär klockan 20.00. Och det här är alltså fyra dagar innan du då sköt på Professorsgatan som vi menar fyra dagar innan. Kan du säga ja eller nej, är det du som har skjutit?

PM: Nej nu är vi där igen jag, jag, jag säger ingenting jag inväntar vad undersökningar visar och om ni därefter kommer fram till att dom vapnen som fanns i min besittning med sannolikhet kan säga att äh det är jag som är skyldig så så är det så men som jag sa inledningsvis jag.

Fhl: Vad menar du med det?

PM: Det alltså.

Fhl: Vad menar du med det? Då är det så?

PM: Ja alltså jag har en syn på det här att om ni kommer fram till att det är troligt att jag är skyldig till allt detta, då är det så och jag, jag har ingenting att, jag har att se fram emot som jag sa inledningsvis en ant kan jag säg så här antingen blir jag frisläppt och det är plus minus noll eller så blir jag satt på en instutition och det är plus minus noll

för mig.

Bfhl: Får jag fråga dig äh när du säger så här, har du inget minne av den här tiden eller det är?

PM: Den här tiden?

Bfhl: Eller de här tidsangivelserna som vi nämner för dig. Har du ett klart minne den här perioden? Nu var detta i mars och nyårsafton till exempel?

PM: Återigen ni vill jag ska svara ja eller nej men.

Bfhl: Nej jag bara tänker på med anledning av att du säger att du avvaktar resultatet av undersökningen.

PM: Ja.

Bfhl: Det är därför jag tänker har du inget minne själv vad du gjorde under den här perioden?

PM: Mm jag förstår vad du menar och jag respekterar det men jag tänker som jag tänker och jag sa inledningsvis och jag önskar inte svara på fler frågor och så fråga på så kommer jag inte att svara och därefter så som jag uppfattade det så kommer ni antagligen att komma fram till någonting oavsett och det är vilket som för mig.

Fhl: Men om det nu är så att du inte ha gjort det här då måste du väl välja det, du vill väl inte ta på dig brott som någon annan person kan eventuellt kunnat göra?

PM: Ja det vet man ju inte, det vet ju inte du men jag har mina skäl till vad jag än gör så att.

Fhl: Men om jag frågar dig en rak fråga på dom här brotten som jag nu har raddat upp för dig. Kommer du ihåg dom här händelserna men vill inte prata om dom? Och då har jag varit ärlig?

PM: Ja. Jag är ärlig när jag säger jag tänker inte som ni jag ämnar fortsätta med att inte tänka som ni och det säger inte jag för att provocera utan jag är naturligt en äh atypisk person i mitt sätt att tänka så att människor blir, blir alltid uppstår missförstånd och irritation för ert tänk passar inte mitt tänk och ja det passar inte med andra och jag önskar inte delta i ert rättstänk och er rättsprocess utan förhåller mig mer till fysiska bevis, sannolikhet och så här. Det är mitt sätt och tänka.

Bfhl: Kan du tänka dig ett tips så att vi kan komma nära………..på dina villkor?

PM: Äh jag tycker det är en, det är en bra fråga jag känner det så här jag känner att det var intelligent för dig att säga så för att jag känner en viss stelhet här jag känner att ni är människor som funnit er väl till pass i samhället och i anställning på stat och myndighet och det känns som att vi är så långt ifrån varandra därmed så att det är inte roande för mig och och prata med er under dessa förhållanden äh jag har mina skäl till att inte svara. Det kan ju ha varit jag och det kan ha varit inte jag och jag är nöjd med att hålla det där ähm men prova gärna på för att lätta upp stämningarna.

Bfhl: Det är väl lite så att det är en diskussion vi ska ha va.

PM: Ja.

Bfhl: Kan vi göra det på dina villkor så naturligtvis om vi kan göra det.

PM: Ja jag förstår.

Bfhl: Om du ställer upp med det.

PM: Ja sätt mig i en instutition och se om det upphör och går det en stund så att säga så kanske det stämmer men kanske det inte stämmer. Jag som jag sa tidigare så ni är så pass alienerad så att jag det stör mig, det stör mig inte att sitta och sätta äh vad ska man säga den här situationen stör mig inte, man kan inte påverka mig och som jag sa jag ser mig själv Asperger så att jag har sett fram emot den vistelse på instutition och har ingen egentligen uppfattning vad jag skulle göra ute i samhället för jag tycker det har aldrig varit bra och ert sätt och tänka det, det har ju bakgrundat min, ni har ju funnit er till pass i samhället men jag har inte gjort det så att jag har ingenting till att frukta som så. Jag fruktar inte överhuvudtaget men, men.

Fhl: Men hörredu.

Bfhl: Har du suttit på en instutition tidigare så du vet.

PM: Nej, nej men jag har varit ute i samhället.

Bfhl: På en instutition i en situation.

PM: Nej inte mer än dom här två dagarna och jag måste också tillägga att jag har aldrig varit intagen, jag har aldrig tagit medicin och jag lider inte av Aspergers syndrom utan jag trivs helt enkelt bäst för mig själv och om jag skulle gå ut i samhället nu så skulle jag känna en väldig alienation och en väldig äh disharmoni återigen så att jag, jag hoppas och tror att det blir bättre för mig att sitta på instutition.

Fhl: Mm men återigen då om det nu är så att det inte skulle vara du som har skjutit mot dom här personerna, om vi har fel i vad vi påstår.

PM: Mm.

Fhl: Så måste du väl ändå välja det och säga det att vi har fel, jag har du inte gjort nu.

PM: När du säger att du måste väl ändå så är det väldigt mycket tänk och jag har inte dom prioriteringarna.

Fhl: Ska vi gå vidare med nästa misstanke då?

PM: Det kan vi göra.

Fhl: Du är också misstänkt för att ha den 4 augusti 2010 klockan 21.55 skjutit mot en person som har befunnit sig inne i ett **gatukök på Köpenhamnsvägen 6 här i Malmö**.

PM: Jag fortsätt, då fortsätter vi i samma visa igen att jag avvaktar och svara.

Fhl: Vet du var Köpenhamnsvägen ligger någonstans?

PM: Ja det är väldigt nära där jag bor händelsevis.

Bfhl: Måste ställa en fråga till dig du hänger väl med i samhällsdebatter och så vidare vad som händer i världen och framförallt i Malmö med alla dom här skjutningarna som har varit.

PM: Mm.

Bfhl: Äh har du läst någonting om det här i tidningen?

PM: Det här menar du?

Bfhl: Skjutningarna som har varit i Malmö?

PM: Skjutningarna. Ja självfallet och vad jag tycker om det det har inte vållat mig nåt i och med att jag var, det angår inte mig och det är en del av ja när dom i ..ohörbart..konflikter som blir ett resultat när du föser samman människor och uppstår mindre civiliserade yttringar från den andra sidan.

Fhl: Allright ska vi fortsätta och prata om någonting annat så länge så kanske vi kan återkomma till det här.

PM: Det är en bra idé.

Fhl: Mm hur länge har du bott i din bostad i din nuvarande bostad?

PM: Ja det var ett välkommet avbrott jag har bott där sen 2005 tidigt tror jag bestämt.

Fhl: Mm har du varit sammanboende i den här bostaden någon gång?

PM: Min far har bott där, han är skriven där han har bott där när han är i sin i Sverige eller Sverigevistelser.

Fhl: Mm. Det är ingen som kommer på besök där hos dig som så att säga har egna nycklar som kan springa in och?

PM: Äh min mor har ett set nycklar.

Fhl: Någon annan?

PM: Inte vad jag vet.

Fhl: Och så har det varit under hela tiden?

PM: Ja.

Fhl: Äh de här vapnen som anträffades i din lägenhet, i husrannsakan här i förrgår.

PM: Mm.

Fhl: Hur länge har du haft dom?

PM: Sen 2002 måste det ha varit vad jag kommer ihåg.

Fhl: Riktiga vapnen?

PM: Vad jag kommer ihåg ja.

Fhl: Och vad är det för vapen kan du förklara det igen?

PM: Det är en Unique 22:a och en Glock 9:a.

Fhl: Var har du fått tag på dom här vapnen på för sätt? Var någonstans har du köpt du köpt dom?

PM: Ja jag har köpt dom på Sportec vill jag minnas och på Spur Vapenfirma som inte finns längre. Håkan Spur.

Fhl: Håkan Spur?

PM: Spur ja.

Fhl: I Malmö?

PM: Ja.

Fhl: Och vilket vapen har du köpt?

PM: Glocken har jag köpt av Spur och …det får…ja det som kommer Jägersro och Bergsgatan där den låg och sen Uniquen har jag köpt på Sportec.

Bfhl: Får jag fråga jag kan inte så mycket men var han generalagent för Glock en gång i tiden, Spur?

PM: Som jag uppfattade det ja.

Bfhl: Ja någonting bara du nämnde namnet så var det någonting du kom ihåg alltså?

PM: Ja precis han hade ju skyttevapenkung alltså.

Bfhl: Okej.

Fhl: Och du har haft dom här hela tiden i din besittning så att säga? Du har inte lånat ut dom här vapnen?

PM: Äh nej de har varit i min besittning.

Fhl: Hela tiden? Hur länge har du varit medlem i den skytteförening som du är?

PM: 2001 kanske. 2001.

Fhl: 2001.

PM: ………man blir medlem sen tränar man sen får man sin licens äh och ja kan jag, kan jag fråga dig?

Bfhl: Jag ska bara fråga vilken klubb är det, är det den som du är medlem nu också?

PM: Nej jag har varit med i flera det är Husie sen Bulltofta och nu senast Limhamn äh

innan va men kan jag fråga er, är ni inte poliser som så i den utsträckningen att ni har vapenutbildning och tjänstevapen?

Bfhl: Vi har tjänstevapen.

PM: Det är tjänstevapen va.

Fhl: Jag har också tjänstevapen ja, ja.

Bfhl: Därför behöver man inte var nåt vapenexpert.

PM: Nej, nej okej jag förstår. Ah jag har haft som mitt intresse så att.

Fhl: Mm.

PM: Men, men det är många saker sämre.

Fhl: Vi kan inte allt om vapen, du vet säkert mycket bättre än vi är på vapen.

PM: Ja, ja jag tar det som komplimangen jag har.

Bfhl: Ja men vi har ju inte, den utbildningen vi har det är ju på polishögskolan.

PM: Ja precis och det var väl kanske längesen men det är väl jag ser inte hur gammal du är?

Bfhl: Nej men jag är gammal.

PM: Jag har inga, jag har inga glasögon.

Fhl: Öh du menar alltså att du började så att säga skjuta på, på en skytteklubb 2001 och lärde dig och skjuta då, hade du lånat vapen då eller?

PM: Ja.

Fhl: Och sedan 2002 så ska fick du egen licens och köpte då dom här vapnen?

PM: Ja.

Fhl: Och det var en Glock 9 mm och den här Unique 22 lång som du har?

PM: Ja.

Fhl: Och som då polisen nu har tagit för information va.

PM: Ja och då, då kan jag berätta för er om ni inte redan visste det att jag har en licens för dom, dom är lagliga men sen har jag även olagliga delar till dom här vapnen, två pipor till Glocken och två ljuddämpare till Glocken respektive Unique och att dessa pipors historia inväntar jag era undersökningar av huruvida det blir nåt svar.

Bfhl: Var har du inhandlat dom alltså när du säger piporna till Glocken det, måste man gå till leverantör för att få det och var handlar man sånt?

PM: Då vill jag respektfullt avvakta att svara.

Bfhl: Nej jag bara tänkte på den här Spur som du berättade .….

PM: Spur ja nej nej han säljer dom säljer inget sånt Spur säljer bara på uppmaningar av polisen, han ringer och kollar med polisen "får jag sälja vapen till den och den personen" det är det som gäller de andra är illegala och de Spur..ohörbart...

Fhl: Hur länge har du haft dina två piporna till Glocken?

PM: Vill jag inte svara på.

Fhl: Och när du säger två pipor är det två pipor förutom den som sitter då på vapnet?

PM: Ja precis.

Fhl: Så det är alltså tre pipor då fast en sitter redan på vapnet?

PM: Ja precis och dom här piporna kan man byta, man kan skifta dom.

Fhl: Och då.

Bfhl: Är det originalpipor alltså eller det är plagiat till den här?

PM: Det är en Glock.

Bfhl: Det är en Glock i manteln ja du hör så dålig jag är insatt på det.

PM: Ja, ja men det finns ju, det finns ju plagiat eller andra typer av pipor också.

Fhl: Och var finns dom här två piporna? Du berättade var, var Glockpistolen var i förrgår.

PM: Mm.

Fhl: Var finns piporna någonstans?

PM: Jag har inte det riktigt klart för mig vilken pipa som är var jag har tre och en av dom som sitter i Glocken och två dom andra har jag någonstans äh en är då i min stridsväst och den andra är nog i min vapenskytt, skytteväska så jag har kört parallella liv så att säga med dels lagligt och gillar jag för att jag är intresserad i det och är inte villig att vara så laglydig som jag hade önskat.

Fhl: Varför skaffade du så att säga extrapipor till Glocken?

PM: För att det skulle passa ljuddämpare den svetsad gängad.

Fhl: Mm.

PM: Gängtapp.

Fhl: Har man korrigerat ditt vapen då för att det här ska passa?

PM: Äh nej inte vapnet utan det är den pipan som är inköpt illegalt och påsvetsat en koppling igängad helt enkelt så att man ska kunna sätta på ljuddämparen.

Fhl: Och återigen hur länge har du haft dom här?

PM: Återigen så vill jag inte svara.

Fhl: Varför vill du inte svara på det, det är väl inte speciellt svårt och svara på det?

PM: Jag har mina skäl och jag hoppas ni inte blir för irriterad men om ni blir det så påverkar det inte mig men att jag vill inte svara så att jag föreslår att ni gå vidare.

Fhl: Du nämnde en stridsväst?

PM: Mm.

Fhl: Vad menar du med det?

PM: Ja det är ju sånt som jag vet i och med att ni har varit i min lägenhet så är det sånt som jag förstår att ni har hittat och vad jag minns så är det inte speciellt svårt att säga det, det är en stridsväst, det är då en nylonväst för armén med tillhörande diverse hölster, det är väldigt många hölster, väldigt många hylsfångare, ljuddämpare, delar, delar, delar äh stridsväst du vet för en pistol och en pistol till, en kniv där bak, reseammunition så kallad äh vad heter det nu ja det är en amerikansk term, engelsk term incenior rounds heter det tänd, tändammunition alltså det är ju sån här som sagt vad det har jag haft som ett special intresse så jag har tyckt det var väldigt intressant och mixtra med det här äh mycket mer intressant än, än bara att följa lagens stoppa vapnet i vapenskåpet och allt det här så det var en incinior rounds det är ju då, det är sån här svavelstickor som en …i där…..satt på vax så när man skjuter eventuellt på en äh fläck bensin så kommer det att tända, bensinen.

Fhl: När har du använt den där västen? När du har haft den på dig så att säga?

PM: Ja då det inte är illegalt att ha västen så, så har jag haft den både hemma och ute.

Fhl: Ofta?

PM: Ja.

Fhl: I vilka sammanhang har du haft den ute?

PM: Jag, jag har haft ett intresse av att äh träna vad jag kallar åter igen jag tycker jag kallar det adrenalinkontroll äh att jag utsätter mig för situationer där jag tvingas kontrollera adrenalin så att det är i ett sådant sammanhang.

Fhl: Och i vilka sammanhang är det närmare?

PM: Man kan inbilla sig att man är jagad för när man lever i det här samhället så får man inget naturligt äh utsätta sig för den typen av adrenalin äh jag ska inte säg rus men jag skulle säga rusning så att det det har varit för jag är intresserad av det att kunna känna mig när jag skakar och kunna fokusera på andningen och kunna hantera den situationen så jag har helt enkelt haft vapnet på mig full med krigsutrustning och gått omkring och känt av vissa situationer.

Fhl: Var har du gått omkring med det då någonstans?

PM: Hela Malmö.

Bfhl: Har du utsatt dig för den här faran som du sa för att påverka adrenalinet eller det är, är det nåt rollspel du kör eller?

PM: Ähm.

Bfhl: Förstår du frågan?

PM: Ja jag förstår frågan. Det kan vara åter igen så var det jag hade inga andra saker och göra som jag tyckte var kul och det här var intressant så det är nåt form av rollspel ja kan man säg, jag har aldrig använt den termen själv men man spelar upp ett cenario i sitt huvud och man, man kan till exempel gå in i närheten av ett invandrargäng och då är man farligt ute om till exempel Sevedsplan och däromkring så kan man då gå så pass nära att dom blir provocerande sen kan man känna den känslan varenda strå det går ju inte och substituera va utan känna den adrenalin och då sticker man därifrån den typen av, av händelser äh och verksamhet.

Bfhl: Men det är ju så faktiskt du säger vara nära någonting som har gjort att du eller söker upp dom här situationer för att få det här kickarna och sen dra sig tillbaka.

PM: Nej jag vill inte kalla det en kick.

Bfhl: Nej men.

PM: Ja jag förstår vad du menar men det är mer äh djupgående än så att livet i det här samhället jag, jag blir ju på mitt sätt och tänka när ni om jag säger när jag säger generellt att ni är humanister äh och för mig när ni då tittar på James Bond och andra med licens att skjuta ihjäl folk utan rättegång så tolkar jag det som att ni egentligen vill döda men det, det är nån anpassning till miljön där som ni väljer att ni tittar på film så.

Fhl: Har du själv känt den känslan att jag vill döda?

PM: Nej. Jag, jag är inte exturant så utan jag, jag vill ha kontroll över det här adrenalinet.

Fhl: Men har du haft känslan då att av skjuta kanske inte med avsikt att döda men du vill skjuta på en person i samband med det här vapnet om vi ska kalla det rollspel eller vad vi nu ska kalla det för?

PM: Alltså jag och den termen för jag har aldrig använt den själv men visst jag förstår vad du menar men öh din fråga igen vad var det?

Fhl: Jo har du haft den känslan att "jag vill skjuta" mot en person men kanske inte tänkt att jag vill döda men att jag vill skjuta mot en person i samband med dom här ja om vi nu ska kalla det rollspel eller man säger?

PM: Nej jag, jag är för introvert för att skjuta mot en person men det är inte det som är min, min äh vad jag är intresserad av, jag är intresserad av att känna den naturliga känslan av att få det här adrenalinflödet och kunna kontrollera det och får jag tillägga när man väl kontrollerar det, så så blir man väldigt upprymd äh gratis om vi säger människor kan ta berusningsmedel i socialt syfte och tycka att dom dansar bättre och ser, ser bättre ut va men det här är för mig naturens eget uppåt. Mm uppåt. Jag har aldrig tagit droger eller rökt eller eller …ohörbart….jag har testat alkohol vid under den perioden där jag har som alla andra är liksom inkörd nu ska vi testa så här men det var under

den perioden då, då jag byggde upp ja man var påverkad av andra och sen blir myndig och sen därefter så funderade jag mer och mer varför engagera mig i detta här som alla andra tycker jag inte är bra.

Fhl: Du dricker alkohol? Röker du?

PM: Nej jag sa det jag röker inte men jag har aldrig, aldrig rökt eller har druckit alkohol men det är en mycket liten utsträckning och jag har inget behov för just det, det kan vara gott till maten nån gång.

Fhl: Om vi återgår till den här västen då du säger att du hade varit omkring Malmö, har du gått? Cyklat?

PM: Gått och cyklat.

Fhl: Gått och cyklat.

PM: Och kört bil, åkt tåg, buss till exempel gått in på en bank.

Fhl: Med den här västen på dig?

PM: Ja med syftet att känna lugnet, kameran är där, känn lugnet, gå fram och uträtta ärendet, tack ska du ha, hej då.

Fhl: Har du haft vapen på dig?

PM: Ja.

Fhl: Nej men vilket av dom?

PM: Alla.

Fhl: Både 22 long och Glocken.

PM: Och jag har ju en, en kniv på ryggen, en stor kniv och även en som ni, ni kommer att titta på dom bilderna ni har tagit ja där där dom är i kolsyrepistol i bröstfickan.

Fhl: Det var nån märkning på den, vi har tagit den där västen i beslag för information.

PM: Ja, ja det förstår jag.

Fhl: Ja.

PM: Den verkar ju misstänkt ändå så.

Fhl: Det var nån märkning här på den nåt namn?

PM: Ja det är min, min systers id-bricka. Min syster är död.

Fhl: Vad heter hon?

PM: Nina.

Fhl: Mm.

PM: Och nu blir jag känslosam det är därför den sitter på min väst.

Fhl: Du har tyckt om henne väldigt mycket? Jag förstår det. Ja vi går vidare då med äh dom här hylsfångarna som du sa. Är det jobbigt?

PM: Nej snarare vackert.

Fhl: Vad sa du?

Bfhl: Det är vackert.

Adv: Snarare vackert.

Bfhl: Vatten ska jag hämta lite vatten?

Adv: Papper också kanske. Ja.

Fhl: Vi kan ta en liten paus klockan är 16.23. Ja då har jag satt igång bandspelaren igen klockan 16.25 en liten paus. Ja ska vi då fortsätta äh vi återgår då till med ljuddämparna som du hade till dom här vapnen.

PM: Mm.

Fhl: Äh när använder man dom?

PM: Jag var intresserad ju hur dom fungerar jag har ju musikerbakgrund så jag är kunnig, jag har ju även varit gitarrbyggare så att jag är ju intresserad hur man producerar ljud och hur det påverkar äh påverkas av olika saker så jag har helt enkelt testat olika innehåll i ljuddämparen för att testa skillnaden mellan dom olika innehållen.

Fhl: Och hur fungerade de?

PM: Ja där har vi ju man kan ha aluminiuminnehåll och den är gjorda av aluminium med innehållet av aluminium med borrat en massa hål i, det innebär att när skottet går av och luften trycks ihop och expanderar för fart över 331 meter i sekunden så så blir det en knall och när den knallen träffar det här äh snåret som, som det är rent logiskt bör betecknas som ingeting i newton så fångas ljudet upp och saktar hastigheten när den går ur ljuddämparen så ungefär så mot min röst resonerar i det tyget och är tyget veckats så här så är det ett snår, ett sånt snår så att ljudet dämpas mer om det är veckat än om det hade varit grönt och mer om det det hade veckat om det hade varit ingen gardin där för det hade varit en hårdare yta så jag har en porös yta, det går inte att ha en ljuddämpare för då börjar det brinna.

Fhl: Du verkar vara väldigt välinformerad utav …ohörbart….på det här.

PM: Ja jag har testat och gjort en massa fel och lärt mig av det, det finns ju ingen större kunskap om det eller en större ja det är en illegalt men jag har tyckt det var intressant dels det illegala i sig och dels ljuddämparen i sig men jag har åter igen fått definierat sin egen frihet och åter igen helt fritt från nån annans idé va och denna andra är ju staten och den kring givande samhälle som också relaterat till min syster då att jag jag betalar skatt för, för, för att knarket skall bekämpas till, tillsammans med övrig brottslighet och jag är genom min alienation är för att jag är väldigt missnöjd med det jag har fått för mina pengar, jag tänker ju på ett sätt som jag, som gör att jag hade löst

problem på ett helt annat sätt och fritt från illusioner utan bara, bara helt enkelt inser att det är en teratrialkonflikt som vi befinner oss i som människa här på jorden och lodjuren har ögonen på framsidan av huvudet och det är i närheten av mig själv och er också och teratrialkonflikt.

Fhl: Har du haft ljuddämpare på dom här vapnen när du har haft den här västen på?

PM: Delvis, delvis det är rätt klumpigt.

Fhl: Det är klumpigt att bära på sig den på det sättet?

PM: Ja.

Fhl: Mm.

PM: Men jag har till exempel jag kommer ihåg jag åkte över till Köpenhamn så satt jag så här och då märkte jag att ljuddämparen jag hade vid det tillfället, vid två tillfällen hade jag åter igen känna adrenalinkontroll här och at kunna hantera istället för att titta på James Bond det är lite spännande så och så kan man göra här lite mer spännande genom att…ohörbart……utmaning som jag tyckte stimulera mig.

Fhl: Vilket vapen hade du då ljuddämparen på?

PM: Det var nog Glocken på den tiden. Glocken.

Fhl: Jaha på den tiden, när var det här?

PM: Äh måste ha varit 2003, 4 när jag hade ett ärende i Köpenhamn.

Fhl: Förlåt jag hörde inte.

PM: 2003, 2004.

Fhl: 2003, 2004 du hade den här västen redan då alltså?

PM: Nej.

Fhl: Men du åkte över?

PM: Jag har flera jag har kanske fem - tio hölster. Jag har många olika hölster bland annat så laser funkar inte när det är, är kallt så jag har ett hölster på den sån här fårskinn som ni också kommer att hitta.

Fhl: Men du nämnde 2003, 2004 redan då så att säga hade du den här ljuddämparen du gick redan då omkring med vapnet ibland på dig?

PM: Som jag kommer ihåg ja så var det kring den tiden, kan vara 2005, 2006 men ah det tog jag rätt så mycket ur luften kommer inte ihåg men däromkring.

Fhl: Var bodde du någonstans under den här tiden? Kommer du ihåg det?

PM: Ja då ja innan jag 2005 flyttade till Korsörvägen där jag bor nu äh så bodde jag på Almgården.

Fhl: Almgården?

PM: Mm.

Fhl: Är det en gatuadress eller det är ett område?

PM: Nej, nej det är. Om du slår upp det så ser du att det ligger intill moskén och Västra Skrävlinge kyrkovägen.

Fhl: Men då även på den gick du omkring och hade Glocken på dig menar du?

PM: Ja jag testade förra för i kontroll och intresse.

Fhl: Då har du gjort det väldigt många år då?

PM: Ja.

Bfhl: Mm.

Bfhl: Förstod jag dig rätt så på den tiden hade du inte nån väst utan då hade du bara hölsterna på dig?

PM: Ja.

Bfhl: Okej. Du nämnde här sånt laser fungerar det inte när det är minus?

PM: Nej det, det minusgrader har en tendens att kväsa värmen i lasern, styrkan i lasern så den når bara en meter eller två om det är riktigt, riktigt såvida man inte har en laser, nu har jag tre lasern på, på den på Glocken så att när jag håller den i handen så, så värms den av handen men om man har den då hängandes så där och går omkring, cyklar omkring så blir den kall och funkar inte. Den lasern ska ju gå en kilometer, 200 meter i praktiken så är det inte mer än 100 meter som man kan använda en sån på för det räcker.

Fhl: Var du testat någonstans den här?

PM: Ah jag kombination med närmast som jag sa så det är överallt.

Fhl: Överallt i Malmö?

PM: Ja.

Fhl: Mm.

PM: Och Köpenhamn och som jag sa.

Fhl: Med la.., med laser eller red point där äh är det laser eller är det?

PM: Jag har tre lasrar.

Fhl: Tre lasrar?

PM: Ja.

Bfhl: Går den bara till Glocken sa du?

PM: Ja. På Glocken.

Bfhl: Sitter den ah jag kan inte jag måste det är en dum fråga men sitter dom fast på vapnet eller är det någonting man monterar på vapnet?

PM: Man, man kan montera av alla men det är lite omständigt.

Bfhl: Okej.

Fhl: Men du sa att du har cyklat omkring med dom här i Malmö och testat dom här jag kallar inte det laser, jag kallar det red punktsikte.

PM: Det är inte samma sak.

Fhl: Det är inte samma sak?

PM: Nej.

Fhl: Men du har laser då menar du?

PM: Ja.

Fhl: Vad är det för skillnad på laser och red punktsikte?

PM: Ja lasern sätter du en prick på mellan ja härifrån till evigheten höll jag på att säg men den om man säger 500 meter och rödpunktssikte det är mer än optisk lins där där man ser ett en röd punkt när man riktar den mot ett mål så ser man målet och man ser var den röda punkten är och vissa fördelar och nackdelar som som också med dom här tre laserna som jag har fördelar och nackdelar och som jag kan ge med röd punktsikte är mycket större än röd punktsikte.

Bfhl: Röd punktsikte är det finns bara ett på siktet det är inget alltså ljuskägla som åker iväg?

PM: Nej.

Bfhl: Det är bara siktet som den sitter..

PM: Siktet ja.

Bfhl: Jag lär mig jävla mycket.

Fhl: Har, har du skjutit när det här laser pistolen då alltså med Glocken då med lasern på i Malmö?

PM: Äh jag har ja jag har en vikbar sån här tavla 60 x 60 pricktavla och jag har cyklat ut och ställt den där testat in lasern och ser hur den ska justera och så vidare.

Fhl: Var har du gjort det någonstans?

PM: Ja på åkern bakom kastanjegården till exempel.

Fhl: Vad har du skjutit där då eller?

PM: Ja.

Fhl: Mm.

PM: Dels för och se hur, hur lasern träffar hur skottet träffar i förhållande till lasern och även hur ljuddämparen fungerar professionellt.

Fhl: Har du även laser till Unique pistolen 22 long?

PM: Nej det är en billigare pistol, mindre modern pistol men på den som ni också ser äh när tittar på bilderna så är där ju ljuddämpare och med ett annat innehåll för och testa det här det andra materialet koppar som jag kommer ihåg så är det kopparinnehåll så kallat donuts.

Fhl: Har du skjutit med 22 long pistolen i Malmö?

PM: Ja.

Fhl: Var någonstans?

PM: Det låter bra mycket mindre för att mindre kaliber och sen beror det på ammunitionen så är där så det är samma på ställen där det inte är nån som märker av det just Pildammsparken till exempel.

Fhl: Vad sa du?

PM: Pildammsparken.

Fhl: Pildammsparken?

PM: Mm jag utsätter mig för den här stressen, sätter in siktet och ser var träffar jag, kommer tillbaks, var träffar jag, justerar lite såna saker för att få den här äh adrenalinkontrollen få igång den så att man inte, jag menar det är väldigt handikappat att bara leva ett Svensson liv där man aldrig öh utsätter sig för såna här faror man blir väldigt handikappad och jag tycker det är berikande att jag har på detta sätt äh, äh blivit äh har fått mer kontroll över vad ska man säga manliga jaktdrag och kemikalier i kroppen så jag kan hantera en situation bättre det är ungefär samma sak som att träna självförsvar på att vara säkrare i en sån situation jag har ju även tränat självförsvar mycket länge så att från och till det framgår också av bevisen ni hittade i mitt, i min lägenhet.

Fhl: Mm. Öh vad tror du polisen har gjort med dom vapnen och hylsor som anträffades.

PM: Provskjutit dom.

Fhl: Provskjutit dom varför det?

PM: För att se om dom kan koppla dom till dom brott som har begåtts i Malmö.

Fhl: Och vad tror du dom har fått för resultat då?

PM: Viss, viss typ av ammunition går sönder när, när man avfyrar den bland annat rena blykulor utan mantel och viss utsträckning äh hålspetsammunition så men vad jag tror

äh ja det jag tror ingenting utan jag, jag blir intresserad av vad dom kommer att säga, jag tror dom kommer att försöka koppla dom här till mig äh piporna var på min egendom, i min lägenhet där och jag tror dom kommer att se om det matchar om nån av dom skjutningar som ni har nämnt och.

Fhl: Men du borde väl veta om någon rör sig om, om det skulle matcha? Du vet väl själv var du haft vapnen någonstans? Vilka platser du har varit på?

PM: Ja jag vet men, men jag åter igen jag.

Fhl: Om jag uppfattar dig här rätt så vet du om du har varit på dom här platserna, dom här brottsplatserna som vi tidigare i förhöret nämnde. Du vet om du varit där eller inte?

PM: Ja.

Fhl: Det gör du.

PM: Men, men och jag måste säga att jag har inte jag känner inte så mycket sammanhanget med, med samhället att jag vill hjälpa er på traven bara och säga vad jag vet och vad jag inte vet. Dom här piporna har jag haft under en viss tid äh och om ni kommer fram till att det är med sannolikhet jag som har begått dom här skjutningarna så så gör ni det och så är jag nöjd med det men jag har inget.

Fhl: Och vad skulle du säga då då om man, om man kom fram till det?

PM: Jaha.

Fhl: Och mer?

PM: Va?

Fhl: Jaha säger du inget mer?

PM: Nej, nej.

Fhl: Äh dom här piporna hade du haft en tid sa du, dom här extrapiporna.

PM: Mm.

Fhl: Kan du berätta hur länge?

PM: Nej inte exakt och inte inte nej jag vill inte gå in på det.

Fhl: Har du köpt dom samtidigt eller du har köpt dom var och en för sig?

PM: Äh ja jag vill inte heller gå in på det.

Fhl: Har du någon typ utav vad heter det nån anhållning som samlar ihop patronerna när du skjuter?

PM: Ja det fanns självfallet i bevismaterialen och jag det må jag säga i och med att jag har varit med om i skytteklubben har varit ute på skyttetävlingar i åtminstone västra Skåne så så finns äh om jag tänker mina hylsor finns på offentlig mark Spillepengen, Limhamn, Bulltofta äh Husie, Maglarp äh sen kommer jag inte ihåg vad det heter

framför allt där.

Fhl: Vilka typ av hylsor? Från bägge av dina vapnen?

PM: Ja.

Fhl: Mm hylsfångare heter det, det var det jag tänkte fråga om som jag..

PM: Ja.

Fhl: När använde du den?

PM: Ah det är mest för och testa om det funkar och hur det funkar och om det funkar och rent hur du cyklar ammunitionen, om det blir stopp och varför det blir stopp och hur det funkar och jag, jag är ju hantverkskunnig så jag har sett det som ett intresse helt enkelt att mixtra med hela det här och, och ja.

Fhl: Har du haft den här på dig när du varit ute och cyklat och gått i Malmö?

PM: Ja för att träna adrenalin kanske, träna så som man kan hantera det.

Fhl: Både på Glocken och på Uniquen?

PM: Äh ja det kan man säg.

Fhl: Du var lite tveksam nu.

PM: Ja när jag sa hylsfångare så är det en en lädergrej som jag har gjort och det är till Glocken, det är tre stycken och hylsfångaren till 22:an är en mapp från Föreningssparbanken som det var en idé som jag kom på själv faktiskt. Har funkat mycket bra händelsevis.

Fhl: När kom du på den idén?

PM: Det var väldigt tidigt kanske 2003 någonting sånt. Om man stoppar i den där så fick jag det funka bra mycket lättare än vad det funkade med Glocken där var minst värde bara för att, för att det är en annan konstruktion det är mycket svårare med Glocken för det är en annan konstruktion samma sätt som att det går inte att ha ljuddämpa en revolver för att den är inte gjord för det helt enkelt.

Fhl: Men du hade den 2003 sa du till Glocken eller?

PM: Nej till, till, till Uniquen.

Fhl: Uniquen och när gjorde du den här till Glocken då?

PM: Ja det var långt senare kanske, kanske två år sen.

Fhl: Två år sedan?

PM: Ja någonting sånt.

Fhl: Har du skjutit i Malmö med den här?

PM: Nej bara ute på åkern och på skjutbanan. Bakom skjutbanan på Spillepengen också för och testa den rent hur det förhåller sig, hur den fungerar.

Fhl: Åkern sa du också?

PM: Ja bakom kastanjegården som jag nämnde innan. Funkade hur hanteras situationen när den vinstmässigt fungerar utrustningen så ur, ut utredare vad som funkar där eller som inte fungerar och så vidare finns slipningar för och förbättra det hela.

Fhl: Mm. Om vi återgår då till dom här misstankarna äh jag delgav ju dig en massa brottsmisstankar här.

PM: Mm.

Fhl: I början, du har klart för dig nu vilka brott jag?

PM: Ja.

Fhl: Mm äh nu påstår vi att vi har fått den här testen som vi pratade om mellan dom här.

PM: Vilken?

Fhl: Vi har fått den här testen på statens kriminaltekniska laboratorium.

PM: Okej.

Fhl: Ditt vapen matchar alltså dom här brotten.

PM: Mitt vapen som sagt det var ju tre pipor så nu undrar jag om du kan specificera det?

Fhl: Exakt vilken pipa menar du?

PM: Ja ah jag har ingen just koll på dom här piporna jag kan inte skilja dom från varandra men vilken pipa kan du matcha till vilket brott?

Fhl: Mm just nu så är det väl egentligen inte det väsentligt äh just nu så är det ju mest väsentligt att du innehar ett vapen med pipa som matchar.

PM: Som matchar era dom brott som, som där ni självfallet misstänker mig för?

Fhl: Just det.

PM: Det kan jag förstå.

Fhl: Då och vi påstår ju då att du har gjort dom här brotten.

PM: Mm jag förstår det.

Fhl: Mm och då menar vi, nu har vi varit ärliga med dig och sagt hur det ligger till, skulle du kunna vara ärlig mot oss och tala om hur det har gått till om vi börjar med mordet i på Västra Skrävlinge kyrkoväg exempelvis?

PM: Jag har varit ah det är på mitt sätt men du kopplar mitt vapen till den skjutningen då dom, det mordet och mordförsöket på Västra Skrävlinge kyrkoväg så är det va?

Fhl: Plus dom andra mordförsöken.

PM: Äh ja då är det väl så att, att enligt er så har jag gjort det då med sannolikhet.

Fhl: Mm men vi det är så här du måste nog berätta för varje händelse exakt vad du har gjort om du börjar med den här första skjutningen 10 oktober 2010 på Västra Skrävlinge Kyrkoväg kan du berätta lite grann hur gick det till? Hur kände du? Var det för att du var ute såsom du har berättat och skulle känna den här känslan som du har berättat om tidigare?

PM: Jag, jag är jag inväntar fortfarande mer information äh och är intresserad av det om ni kan spåra det vidare.

Fhl: Vad är det för, vet du när.

PM: Äh övriga brott, fler brott än dom.

Fhl: Mm det är just det här du greps här i förrgår?

PM: Mm.

Fhl: Och utredning har gått ja.

PM: Jag förstår det.

Fhl: Ja den har precis börjat.

PM: Jag förstår.

Fhl: Så att vi kommer nog att diskutera det också men just nu så diskuterar vi dom här.

PM: Mm jag förstår det.

Fhl: Och vi måste ju börja någonstans eller hur?

PM: Ja.

Fhl: Och då tyckte vi att det var lämpligt att börja då med det här första den här 10 oktober så om vi kan ta ett och ett.

PM: Ja och jag förstår om det blir noterat på station men, men jag tycker att jag har svarat på det här innan och mitt svar är jaha och då får ni komma fram till det, jag har inget intresse av att gå in på det närmre det har jag inte.

Fhl: Men, men du.

PM: Döm mig tycker du att jag är skyldig så döm mig så är det bra.

Fhl: Nej vi kan inte diskutera i dom termerna.

PM: Okej.

Fhl: Utan vi försöker reda ut vad som har hänt.

PM: Mm.

Fhl: Och du har svarat väldigt tvetydigt på den här frågan.

PM: Mm.

Fhl: Äh är det du som har gjort det här eller är det inte du som har gjort det? En rak fråga från mig.

PM: Ja jag är rak när jag säger att jag vi, vi jag vill inte bistå det.

Fhl: Du vill inte bistå?

PM: Nej. Nej det, det känns äh hur ska jag förklara det hur jag känner det, det känns gör, gör vad ni tycker jag har mitt liv och jag önskar inte delta i liksom dom diskussionerna utan jag snarare strävar efter att svara så där tvetydigt och för att det är en markering på min sida att jag inte vill spela på er bana så att säga på grund av den all alienation som jag känner inför, för för samhället kan man säga så, så det är en pågående process liksom att jag tycker att det har varit så dåligt för mig och jag tycker att jag har blivit så illa behandling och mina skattepengar har gått så, så tokiga saker som, som jag inte hade nån möjlighet att stoppa och jag, jag den aggressivitet och oärlighet gentemot mig som har riktats mot mig under många, många år och jag sätter mig i motvärning och inte delge er med det ni vill ha för jag får ju inte det jag vill ha för dom här skattepengarna och den livskvalitén som jag är ute efter som jag sa tidigare med, med ordning i samhället och jag hyser psykosocialt ett väldigt, äh väldig besvikenhet inför hur ni behandlar språket.

Fhl: Äh får jag fråga dig en komplett fråga, vad är det för någonting som du tycker skattepengarna används felaktigt?

PM: Ja den, det är en fråga jag uppskattar och nu är vi inne på politiken. Vi är inne på om man vill underkasta sig i det system som finns eller inte och svar på din fråga äh vad var det nu vad jag tycker ni har använt skattepengarna till och?

Fhl: Ja vad det än du anser är felaktigt med skattepengarna?

PM: Ja, jag förstår.

Fhl: Pengarnas användning.

PM: Jag förstår äh jag tänker på ett annat sätt och jag hade tyckt att mina skattepengar ska gå till det jag tycker och problemlösning äh på ett sätt som jag anser är, som jag vill betala för och.

Fhl: Vad är det du inte vill betala för?

PM: Äh jag tycker att jag är inte en social person, jag vill inte betala för att hjälpa någon som, som inte är lika korrekt som jag själv är äh till exempel att jag har varit laglig i den utsträckning jag har tyckt och dom som begår brott äh dom tar mina pengar i princip. Dom konsumerar dom här pengarna. Mina pengar har gått till brottslighet till exempel som jag inte vill jag tycker inte att dom ska ha dom pengarna. Jag hade äh inte haft något som helst problem med att den formuleringen som jag brukar använda

det är om du inte är så att du har alla rätt i alla protokoll hela tiden så ska mina skattepengar inte gå till att bli fri med ditt vida liv. Det är själva väldigt jag har stor självinsikt så det är väldigt äh jämförelse med er är extremt …ohörbart…….men jag …ohörbart……har lett till en, en högre funktonalitet där jag hade kunnat trivas bättre och jag är väldigt intolerant mot mänskliga felsteg.

Fhl: Så brottslingar tycker du inte om, det tycker du att det är felaktigt och du betalar pengar till och det kanske.

PM: Det är inte det vad jag inte tycker om utan jag uppfattar det som att jag vill inte betala för det precis.

Fhl: Socialbidragstagare är det så jag ska uppfatta att du inte tycker om att?

PM: Nej utan det, det du ska tolka det, uppfatta det som det är människor som rånar eller våldtar eller rycker pensionär som min mor blev rånad av av ett gäng unga killar va.

Fhl: Brottslingar alltså?

PM: Ja den typ av brottslingar jag har själv gått på socialbidrag äh så att det är ju inget aktivt brott som stör mig primärt utan det kan ju varit så att att äh jag jag tycker mig märka att det går mer och mer pengar i alla fall och jag vill inte betala dom här pengarna till springas och daltas med brottslingar om jag säger så eller.

Fhl: Nej och nu pratar vi om brottslingar men finns det några mer?

PM: Ja det är alla likartade psykosociala vad ska jag kalla det utgifter. Jag vill gärna betala skatt jag tycker jag jämför med amerika där jag inte trivdes med den enorma klasskillnad som finns i det samhället lika mycket utan jag betalar hellre skatt för en stark meddelklass vanligast i Sverige men att där utöver att ta in dom sämsta samhällsbyggarna för att bygga det optimala samhället det är ingen idé som jag vill mina skattepengar ska gå till.

Fhl: Och vilka är dom sämsta samhällsbyggarna?

PM: Ja det är dom som har anledning att fly från sina samhällen.

Fhl: Alltså invandrare?

PM: Det kan ja, ja samtidigt så det är en bred term då man kan invandra från Tyskland av olika anledningar man kan vara invandrare av olika anledningar eller hur så och till exempel så knarket dödade ju min syster jag betalar skatt för att jag vill polisen ska bekämpa knarket och tullen och jag tycker inte att jag är nöjd med den effektivitet som ni har visat.

Fhl: Men du är ju misstänkt för att skjutit dom här personerna och dom är ju då invandrare kan man ju säga förutom då den här kvinnan då som.

PM: Jag ser det som äh ja vi kan använda den termen men på grund av att jag är så här jag tycker inte att jag är en rasist och jag tycker att invandrare är en bred term, den kan innefatta tyska utan den termen jag använder är dom människor som som inte kan bygga och upprätthålla ett fungerande samhälle. Jag dricker inte kaffe, är det kaffe?

Bfhl: Ja. Du dricker inte kaffe?

PM: Nej.

Fhl: Mm.

PM: Så det är skatte.

Fhl: Du tycker det är felaktigt alltså att betala att staten betalar.

PM: Alltså jag tycker det, jag tycker det är stöld av mina skattepengar och detta här är ju den i amerika till exempel är baserat på detsamma när vi ändå betalar skatt till det är nog det så blir där teritoralkonflikter.

Fhl: Du får ursäkta mig men det är ju lätt att tro att eftersom vi då misstänker att det är du som, vi påstår att det är du som har gjort dom här skjutningarna.

PM: Jag förstår det.

Fhl: Och att då det var invandrare som blev beskjutna så är det lätt och tro för oss då att du har nåt typ utav hat emot invandrare.

PM: Ja jag tycker inte den terminologin ska användas jag tycker inte att jag har visat några drag på hat som du för första gången här introducerade i det här samtalet. Det var du som beskrev mig på det viset jag anser inte det vara så men jag vill inte betala för detta här.

Fhl: Du ansåg att det var slödder sa jag?

PM: Nej stöld.

Fhl: Stöld förlåt.

PM: Stöld av mina skattepengar och det var ju därför andra gången vi var ju inne på den där terminologin om att jag är moraliskt depraverad hat och ser ner på andra människor, åter igen så är det en ett missnöje som jag tidigt i förhöret indikerat som finns och alienation och den äh samhällskonstruktion jag om jag får tillägga det så har jag spelat afrikansk musik med afrikaner från 90-talet äh jag har tränat kampsporter med asiater sen 80-talet från och till jag har till och med tagit svart bälte med invandrare, muslimer, araber äh och med i stort ja jag arbetat för judar jag har bott i amerika äh så att jag värjer mig mot att du använder de uttrycken det tycker jag är olämpligt.

Fhl: Allright jag tar tillbaka ursäkta.

PM: Det är okej. Det är ett vanligt förekommande uttryck men jag, jag tycker jag också ser till media nu om, om det här parkeringsmordet i Landskrona skriver media att det var ett möte mellan människor i och med att jag tycker att dom vinklar fram saker och ting och det är inte det jag betalar för. Jag betalar för att dom ska säga rätt upp och ner vad det var som skedde och inte vara snälla mot judar eller muslimer eller någon annan nationalitet utan mer, mest språkligt som jag indikerar inledningsvis mer språkligt korrekt. Jag betalar för detta.

Bfhl: Är det, är det så att säga det man skriver i media menar du att man skriver inte ut vad det är för slag av människor så att säga som du själv säger ja jag har

invandrarbakgrund eller att det är en svensk som?

PM: Nej det är inte behövligt.

Bfhl. Det är inte det som du vill veta.

PM: Nej men att skriva ut att det är en invandrarbakgrund eller nån svensk när jag märker att jag själv fokusering på äh när man säger så här där fanns en ekonomisk brottsling Bernie Madoff och han hade en dödade en brottsling som var som honom som hette Mark Dreyer och anledningen till att jag nog inte kommer att se en film om deras brottsliga verksamhet det är för att dom var judar och jag känner, känner stor alienation gentemot den fria öppna objektiva media som jag betalar skatt för. Jag tycker inte jag har fått jag betalat för och på det tänk kan man dra in fler andra grupper ser ett klart mönster i hela äh mediasituation bland att annat dom gruppvåldtäkter jag har sett på film och tv det har varit i amerikanska serien Rötter. Vita slavägare på en svart slavinna, på en minoritetskvinna och i svenska filmen Jägaren så var det vita män på en asiatisk kvinna äh och detta är ju för mig indoktrinering. Då det saknas det är långt mer troliga alternativet att dessa sydafrikaner våldtog det här spädbarnet och brände upp det levande och hjälten råkade vara en vit nationalist till exempel. Det hade varit för mig vad jag hade fått vad jag betalt och en del delvis äh kompletterar ju dom två första exempel som jag gav men jag ser av det här är min alienation för samhället jag ser en, en beljugenhet här och jag ser en, en påverkan som är ett ett aggression ot min frihet att så, så psykosocialt styra mina tankar att gå med på viss politik som har förts som i övrigt förts i de flesta västländer utom Israel. Jag hade varit nöjd med Israelisk politik angående etnocentrering, politisk, genetiskt och kulturellt med som lämpligt här viss inflöde utifrån men trots allt en centrering och jag uppfattar mångkulturen som ett försök att splittra nationalstaterna och ja.

Fhl: Vi återgår till dom här skjutningarna som du delgivits misstanke för. Du förstod att ditt vapen matchar.

PM: ………..ja.

Fhl: Matchar alltså.

PM: Dom är gjort på vapendelarna?

Fhl: Mm.

PM: Okej.

Fhl: Dom här brotten och du har ju själv sagt att du har ju inte lånat ut vapnet till någon, du har själv sagt att du har varit ute med den här stridsvästen med dom här vapnen och cyklat och gått.

PM: Mm.

Fhl: Runt i Malmö.

PM: Mm.

Fhl: Och det faller ju sig ganska nära och tro då att det är du som har varit på dom här platserna.

PM: Jag förstår det min alienation fortsätter jag vill inte tillstå på grund av den fortsatta äh illa behandling som jag mottar från psykosociala omgivningen.

Fhl: Tillstå du säger varken ja eller nej är det så jag ska uppfatta dig eller? Du säger, du säger att.

PM: Ja jag har själv svårt och definiera ordet tillstå måste jag säg.

Fhl: Mm erkänner du eller förnekar då eller säger du att jag säger ingenting?

PM: Jag säger att jag säger ingenting.

Fhl: Allright och varför säger du ingenting?

PM: För att det är ett svar på den riktade aggressivitet och den är riktad aggression mot mig som jag inte tycker jag vill svara på det viset. Det känns rätt för mig och jag vill inte underkasta mig äh och jag är nöjd med om jag håller mina egen syn på saker och ting ah………..

Fhl: Äh jag har inga fler frågor har.

Adv: Jag har inga.

Fhl: Har advokaten några frågor?

Adv: Nej.

Bfhl: Nej.

PM: Jag har frågor.

Fhl: Ja.

PM: Äh vad är skillnaden mellan rättspsykiatrisk vård och fängelse äh hur, hur ser vardagen ut?

Fhl: Vi kan ta det i ett annat sammanhang äh vi avslutar förhöret klockan 17.07. Du har lyssnat på bandet äh på vad du har sagt här.

PM: Jag har lyssnat på vad jag har sagt ja.

Fhl: Ja det har då gått in på filmen här.

PM: Mm.

Fhl: Är det någonting i sak som du tycker att du borde få sagt här?

PM: Äh nej jag känner mig tillfreds på dina definition och ni får komma fram till det som kommer att komma fram till jag förstår ju hur ni tänker men det är ju inte mitt mål att tänka på samma sätt som.

FHl: Då avlslutar vi förhöret. Tack.

Förhör

Nr 3

Signerat av

Signerat datum

Polismyndighet
Skåne

Enhet
50UTR, Utredningssektion

Diarienr
1200-K163215-09

Hörd person
Mangs, Johan Peter

Personnummer
19720304-2770

Den hörde är
Misstänkt

ID Styrkt
Nej

Ställning till misstänkt - målsägande - vittne
Ej bekant

Tolk

Språk

Brottsmisstanke / Anledning till förhöret
Peter Mangs höres vidare beträffande tidigare delgivna misstankar dvs för mord och mordförsök.

Underrättad om misstanke
Ja

Underrättad om rätt till försvarare (best i FUK 12§ iakttagna)

Försvarare/ombud önskas
Christina Brink

Försvarare/ombud närvarande
Ja

Godtar den försvarare som rätten förordnar

Förhörsledare
Ulf Jonsson

Förhörsdatum
2010-11-10

Förhör påbörjat
13:10

Förhör avslutat
15:00

Förhörsplats
Malmö polishus

Typ av förhör
RB 23:6

Förhörssätt
Videobandsförhör

Förhörsvittne

Utskrivet av

Ljudbandsförhör

Involverad personal
Bo-Anders Jönsson

Funktion
Biträdande förhörsledare

Berättelse

Fhl: Krinsp Ulf Jonsson, RKP
Bfhl: Krinsp Bo Anders Jönsson, Malmö polisen
PM: Peter Mangs
Adv: Advokat Christina Brink

Förhöret hålles i dialog och jag har nu bandspelaren nu här framför mig och vi pratar fritt.

Fhl: Du hörde vad jag sa för någonting?

PM: Ja.

Fhl: Vi ska prata vidare om det här som du har blivit delgiven tidigare.

PM: Tidigare?

Fhl: Ja.

PM: Okej.

Fhl: Och som också togs upp igår under häktningsförhandlingen inför domaren. Det är dom brotten som vi nu ska prata om.

PM: Okej.

Fhl: Och du har ju sagt vad du tycker om det här tidigare att du varken erkänner eller förnekar brottet eller brotten och vad är din inställning idag?

PM: Äh då vill jag säga att äh ännu så vill jag avvakta vidare resultat från undersökningen och det var, det tredje alternativet är om vad kallas det där?

Fhl: Du får vända dig till, mot oss när du pratar.

PM: Okej.

Fhl: Mm.

PM: Är det för det eller är det för någonting annat?

Fhl: Ja du, du pratar nu in i en videokamera.

PM: Jag förstår.

Fhl: Mm.

PM: Ja okej. Äh ja då säger jag det jag sa.

Fhl: Du vill avvakta vidare undersökning?

PM: Ja.

Fhl: Äh så som sas också domstolen igår och som vi också berättade för dig tidigare i förhör så är det ju konstaterat att ditt vapen har använts vid dom här brottstillfällena. Det förstår du?

PM: Mm.

Fhl: Har du någon förklaring till varför dina, ditt vapen har använts vid dom här brottstillfällena?

PM: Nej.

Fhl: Hur ska jag uppfatta det?

PM: Åhm som att jag tittar framåt och att inväntar den information som jag skulle vilja ha och därefter kommer jag eventuellt sannolikt göra drastiska förändringar i, i vad jag berättar om.

Fhl: Och vad menar du med drastiska förändringar om vad du ska berätta?

PM: Ah ja vi har ju olika ingångspunkter här så jag får, jag får, jag vet inte om jag kan definiera det, det är beroende på vad resultaten äh visar.

Fhl: Som jag sa tidigare till dig i det tidigare förhöret.

PM: Ja.

Fhl: Så är det konstaterat att vi.

PM: Ja, ja dom vidare resultaten.

Fhl: Dom vidare resultaten?

PM: Ja.

Fhl: Ja det kommer ju att ske en kontinuerlig undersökning utav dom här vapnen då och andra spår.

PM: Mm.

Fhl: Det är inte bara vapnen utan det finns andra spår i dom här utredningarna och det är en mängd skjutningar som har ägt rum här i Malmö.

PM: Mm.

Fhl: Som vi tittar närmare på.

PM: Ja.

Fhl: Men som vi nämnde tidigare nu så är det dom här brotten som du har häktats för som vi undersöker och där har ju då statens kriminaltekniska laboratorium konstaterat att det är ditt vapen som har använts.

PM: Ja det har jag förstått sen tidigare också.

Fhl: Mm och det är det vi ska diskutera just nu.

Bfhl: Vad är det du menar att du avvaktar? Är det att du vill ha det på papper eller en handling där det står dom här kopplingarna eller?

PM: Nej jag har, har vidare kunskap …………… kunskap jag upplever att jag inväntar innan jag svarar. Jag uppf…behöver inte ha nåt ja nån ansvar eller anledning att delge er nu vid detta tillfället.

Fhl: Och vad förväntar du dig av oss? Vad förväntar du dig av att vi ska delge dig mer?

PM: Resultaten av era vidare undersökningar.

Fhl: Dom andra brotten alltså förutom dom här som du nu sitter häktad för?

PM: Ja.

Fhl: Ja.

PM: Att vidga undersökningen.

Fhl: Ja det är ju en process som pågår men du är ju inte misstänkt för det i vart fall ännu.

PM: Ja okej jag förstår. Äh kanske så kommer jag att få på nya tankar när du säger det så, kanske inte, jag förmår bara i min nuvarande situation även om jag är lite överrumplad

över det här plötsliga jag satt med en biltidning så jag är lite överrumplad över av att ni kom så plötsligt så jag känner mig lite, lite nervös, jag vet inte om det märks?

Bfhl: Men Peter det är bra för du tog upp det där när vi åkte ner från häktet va men vid nästa, inför nästa förhör så lovar jag dig att då meddelar vi dig i tid.

PM: Okej.

Bfhl: Tiden ….

PM: Var det en miss idag eller var det en.

Bfhl: Nej.

PM: Medvetet?

Bfhl: Nej egentligen så brukar vi göra det här men eftersom att du säger att du mår bättre kanske om du får, får en tid på dig innan förhöret så gör vi det naturligtvis.

PM: Äh ja nej jag var bara inne i andra tankar här under dagen det har hänt en del där idag alltså det är många möten så ja så det blir ännu ett möte jag tror det är fem – sex möten i morse här och jag har inte riktigt sovit, jag sov en, jag hade ingen klocka tillgänglig va så jag somnade kanske mellan sex till nio och sen, sen har jag varit vaken hela natten så det är lite så är kroppligt.

Fhl: Allright vi vet det nu till nästa gång att vi kommer att delge dig en tidpunkt vi ska hålla förhör med dig nästa gång så du har tid och fundera inför det.

Adv: Och jag brukar egentligen alltid göra det men jag har suttit i rätten i morse så därför har jag inte heller ringt va.

PM: Koppling till detta målet eller inte?

Adv: Nej, nej, nej inte alls.

Fhl: Allright som vi sa så fortsätter vi med dom andra skjutningarna och utreder dom men just nu så är det dom här som vi utreder och det är dom här som du sitter häktad på och i och med att du sitter häktad för dom här brotten så är det det här som är prioriterat.

PM: Jag förstår.

Fhl: Men du kan komma att delges nya misstankar det, det kan mycket väl hända det vet vi inte nu, det får vi vänta till senare tillfälle och prata om.

PM: Mm.

Fhl: Så nu är det det här vi pratar om och som vi sa så har kriminal tekniska laboratoriet har konstaterat att det är ditt vapen och vad jag förstår så har ju inte du lånat ut vapnet till något, till någon. Ingen annan har haft tillgång till ditt vapen i din lägenhet. Det logiska är ju att det är du som har hållit i vapnet vid dom här skjutningarna. Är det du?

PM: Jag säger som tidigare det är kanske delvis för att jag äh om jag säger så här om jag svarar nej eller ja hur går ni vidare där? Hur påverkas det?

Fhl: Då kommer vi att plocka varje brott för sig och så får du prata om ett och ett brott.

PM: Mm.

Fhl: Då tar vi det första brottet och så går vi igenom det, sen går vi vidare till nästa.

PM: Mm.

Fhl: Det är inte säkert att vi tar allting nu utan vi kanske måste vila emellan men vi får se hur lång tid det tar då i så fall.

PM: Mm.

Fhl: Så i så fall så börjar vi med det första och i det här fallet så rör det sig om mordet och mordförsöket den 10 oktober 2009 på Västra Skrävlinge väg.

PM: Innefattade du förklaringen det här när jag svarade nej?

Fhl: Du frågade mig hur vi går vidare?

PM: Mm om jag svarar ja eller om jag svarar nej.

Fhl: Ja är det så att du vill berätta om det här då tar vi det första händelsen först.

PM: Mm.

Fhl: Den första händelsen i tidsordning som du är häktad för och det är mordet och mordförsöket, skjutningen mot den här bilen.

Adb: Jag tror Peter efterfrågar vad händer om han svarar nej.

PM: Ja det är därför jag är så här äh restriktiv och sökande för jag är inte insatt i, jag vill veta mer om vad dom här förhandlingarna betyder eller förhören.

Fhl: Ja öh vi försöker ju, du är ju misstänkt för dom här brotten och vi vill ju att du berättar om dom här brotten som vi menar att du har gjort.

PM: Mm. Ja jag förstår det. Jag, jag känner jag vet inte om ni märker det men jag har en liten omvälvande dag, jag blev överrumplad det är någonting i min kropp som gör nåt slags äh vad ska jag säga, jag vet inte hur jag har sovit. Jag har sovit nu två timmar här på morgonen tror jag men så jag är inte riktigt bekväm med min kropp sen liksom sömnrelaterat så att jag om får väl delvis av den anledningen avvakta jag känner inte mig stabil riktigt.

Fhl: Om vi kommer överens om det då vid nästa förhörstillfälle som troligtvis blir i början av nästa vecka.

PM: Mm.

Fhl: Kan vi prata om det här då?

PM: Ja och jag hoppas att ni har kommit längre då äh förutsätter jag det är ju arbetsdagar till dess, det är tisdag i dag va?

Adv: Onsdag.

OM: Är det onsdag.

Fhl: Ja vad menar du att du ska komma längre?

PM: Ja jag vill veta mer, jag uppfattar jag har tid på min sida så jag vill veta mer om ähm om dom andra står i relation till dessa två som du nämner.

Fhl: Mm. Men vi kan väl konstatera att dom här brotten som du när häktad för och det vet du vilka det är?

PM: Ja.

Fhl: Dom har samma vapen använts till vid samtliga av dom brotten.

PM: Mm.

Fhl: Och det är ditt vapen.

PM: Då väntar vi alltså då när du säger vapen så, så det finns ju två, två pipor och när du säger vapen så tänker jag vilken pipa är det nu som det pratas om, förstår du vad jag menar.

Bfhl: Det var därför jag frågade jag innan Peter om du eftersöker detaljerad uppgifter.

PM: Ja det hade varit bra.

Bfhl: Om den här kopplingen mellan vapen.

PM: På lista och så vidare.

Bfhl: Och mordförsöken.

PM: Ja.

Fhl: Kan du skilja på vilken pipa du har använt vid vissa tillfällen menar du?

PM: Nej.

Fhl: Har det då någon betydelse?

PM: Ja för mig. Det är information som jag sitter inne med som jag kommer att syna era kort innan jag vill gå vidare.

Fhl: Jaha så att.

PM: Hur känns det?

Fhl: Det är huvudsakligen så att du inte riktigt tror på oss? Du litar inte på våra uppgifter, är det så man ska uppfatta det där nu?

PM: Nej utan jag vill veta mer, men när du säger att undersökningen fortgår så vill jag mer

veta vilka övriga fakta som ni kan komma fram till.

Fhl: Mm men som jag sa det är dom här brotten som du är häktad för som vi nu i nuläget äh ska prata med dig om.

PM: Mm.

Fhl: Det kan hända att vi kommer att prata med dig om andra skjutningar också men just nu så koncentrerar vi på det här.

PM: Mm.

Fhl: Bara så att du förstår.

PM: Ja ja förstår och jag försöker nu vara vrång men för mig så på mitt sätt och tänka så fungerar det på detta viset. Jag vill veta hur mycket ni vet. Jag är fortfarande så här funderandes på hur jag ska gå vidare kommer där och rulla in en banspelare som spelar upp Jörgens och min sista konversation?

Fhl: Det kan du vara lugn.

PM: Hade han en mikrofon på sig?

Fhl: Det kan du vara lugn för att det kommer inte till att hända.

Bfhl: Det kommer inte att ske nej.

PM: Det kommer inte att ske okej.

Fhl: Nej.

PM: Bra att ni informerar mig om det för det sades saker där som påverkar det här öh jag har ju sagt till er att jag vet mer än vad jag säger och Jörgen vet mer än vad han säger och när du säger vapnet så tänker jag minst fyra delar jag har ju en legalpipa sen har jag två illegala pipor som jag fortfarande inte har berättat för er vilket tillfälle jag har köpt in dom och varifrån och såna här saker äh sen undrar jag är du mer insatt i den tekniska vapenundersökningen än vad Ulf är?

Bfhl: Nej det tror jag inte jag är.

PM: Okej.

Bfhl: Detta har vi ju som sagt och du har fått förklarat för dig tidigare att vi har ju fått det här muntligen va.

PM: Mm.

Bfhl: Vi har fortfarande inte fått det på papper, det var därför jag ställde frågan om det är det du avvaktar, ett papper där man, man visar det.

PM: Ja. Ja, ja.

Bfhl: Men muntligt.

PM: Ja det var väl lättaste överblick okej, de pipan dit där är hylsan därifrån, därifrån, därifrån, därifrån och till dit och till dit men inte där, och den, där, där, den, den pipan där och den pipan där men inte där och där är den okej äh.

Fhl: Och det vet du då när respektive pipa sitter på vapnet mot respektive brott är det så man ska uppfatta det?

PM: Nej jag vet inte nu utan jag vill förhöra mig om vad ni vet.

Fhl: Ja vi är ju inte kriminaltekniker, vi är ju förhörsledare.

PM: Men ni inväntar deras resultat?

Fhl: Ja det är riktigt.

PM: Och i övrigt så, så äh.

Fhl: Du är experten och vi är amatörerna den enda erfarenhet jag har av skytte det är att jag en gång har tävlat i olympiskt skidskytte.

PM: Oj då.

Fhl: Men det är inte pistol det är gevär.

PM: Jaha. Ja. Ja. Visst äh jag tackar för komplimangen men jag är så mycket expert att jag förstår att det är vissa saker jag inte har koll på och det är det att jag äh som vi nu sa att där kommer inte att rulla in ett band. Det var en uppgift som ni inte delgav mig tidigare för att av nån anledning som jag inte men nu när ni säger det så ändrar det mitt läge här.

Fhl: På vilket sätt?

PM: Det behöver ju inte vara när du säger vapnet så tänker äh.

Fhl: Du har ju två vapen.

PM: Jag har två vapen men jag har fyra pipor alltså tre pipor till och en pipa till den andre.

Fhl: Det är tre pipor till Glocken och en till 22 long pistolen?

PM: Ja. Nu vill jag veta att min äh lagliga pipa den som har beteckningen EPA889 kan den bindas vid något brott?

Fhl: Den pipan som satt på ditt vapen när vi tog den i beslag

PM: Ja men det är bara och ta ju bara en minut och byta dom.

Fhl: Ja den pipan har provskjutits och det är den pipan som matchar så att säga.

PM: Okej.

Fhl: Dom här brotten som du är häktad för så har jag förstått det.

PM: Ja men då är ju inte jag så, har inte det i huvudet äh skillnaden mellan dom här två

piporna för att det råkar vara så att som jag kanske sa tidigare att mina hylsor ligger på allmän plats över Skåne på skjutbanorna Limhamn, Husie äh Bulltofta, Spillepengen, Maglarp och så vidare där jag har tävlat.

Fhl: Mm.

PM: Så av den anledningen så finns det en möjlighet att dom här hylsorna har kommit där av nån ska inte säga att någon har lagt dom där i något syfte och koppla någonting till det var ju också som jag har uppfattat det tidigare andra hylsor från andra vapen äh det var en del hylsorna, var kommer alla dessa hylsor ifrån och så när du säger att jag inte har lånat ut vapnet så kan jag säg att det är oklart för mig i vilken utsträckning jag har äh lånat ut vilka pipor till vem.

Fhl: Har du lånat ut ditt vapen eller dina pipor till någon? En rak fråga.

PM: Piporna ja.

Fhl: Till vem?

PM: Äh det vill jag avvakta med och svara. Det är ju en massa såna här tekniska detaljer som är väldigt viktigt för mig sen, sen ja.

Fhl: Du måste ju låta oss kontrollera det då. Den uppgiften som du nu lämnar om det nu är så att du har lånat ut pipor eller vapnet

PM: Vapnet har jag inte lånat ut.

Fhl: Nej piporna.

PM: Mm.

Fhl: Då måste du tala om det för oss så vi får prata med vederbörande.

PM: Mm.

Fhl: Det faller sig ju ganska naturligt att vi måste prata med den personen.

PM: För er, för mig, för mig så undrar jag är det bättre för mig att sitta på instutition än vad det är att komma ut. Det finns saker ni inte vet, rätt mycket. Det finns vissa saker jag inte vet och vad ni vet. Det är massa sånt här pokerspel och okej så då har jag förklarat det för dig. Jag har inte lånat ut vapnet men dom här piporna kan man sätta i alla Glock 19 som finns. Okej så har vi rätt ut det är, alltså inte vapnet.

Fhl: Ska vi fortsätta och prata om ett annat. Om din uppväxt.

PM: Ja.

Fhl: Äh var är du uppvuxen någonstans och var har du gått i skolan?

PM: Ja jag är uppvuxen i Växjö.

Fhl: I Växjö och hur länge bodde du där, hur gammal var du när du flyttad därifrån?

PM: Jag var fyra när jag kom till Malmö.

Fhl: Fyra år.

PM: Ja då flyttade vi ner till Malmö, till, till Lindängen.

Fhl: Lindängen.

Bfhl: Du kommer inte ihåg adress och så där …….

PM: Gånglåtsvägen.

Bfhl: Gånglåtsvägen.

Fhl: Vilket?

PM: Gånglåtsvägen.

Fhl: Gånglåtsvägen?

PM: Ja det kommer jag inte ihåg det var flera olika adresser jag.

Bfhl: Men du är väl förankrad i Malmö menar jag om du flyttade ner som fyraåring så?

PM: Ja jag är väl förankrad på många adresser det är det jag tycker att det är rätt av mig att avvakta för att jag synar era kort ju ni kan ju, jag vet ju inte exakt det var en gång äh jag kom ner till polishuset i nåt ärende av någonting, pass eller nåt sånt här va så kommer en poliskon, en poliskonstapel som kommer och tar min legitimation och ska fixa någonting med passet så säger ni, ja så säger han någonting jag inte kommer ihåg va men, men liksom jag hoppar till liksom hur visste han att jag var från Växjö va äh jag funderade men det är tydligen så att det är, dom här 2770 i mitt personnummer och 7:an står för att det är en ojämn siffra, det är där för jag är man men dom andra två han kunde se någonting med det där numret va, han såg att det var Växjö eller någonting sånt där va.

Bfhl: Länet. Gammeldags för länet tror jag det var.

PM: Ja det var en äldre herre som satt bakom luckan och sa såna grejer va så att du skulle fundera så här äh hur mycket vet ni angående var jag har bott och inte bott i Malmö? Jag har, jag har till exempel haft replokaler där jag har spelat, spelat musik alltså överallt va, en massa såna här grejer.

Fhl: Jo men vi.

Bfhl: Vi vet inte.

Fhl: Vi frågar och du svarar.

PM: Jag trodde ni gjorde så här så kommer någonting fram.

Fhl: Nej men vi kan fråga dig så kan du svara eller hur?

PM: Ja det kan jag göra så kan ni dubbelkolla.

Fhl: Vi är överens om att vid fyraårs ålder flyttade du till Gångl.

Bfhl: Gånglåts.

Fhl: Gånglåtsvägen Lindängen ifrån Växjö?

PM: Ja.

Fhl: Och hur länge bodde du där?

PM: Då bodde jag nog där tills jag var ähm låt säga 19 flyttade till äh Svalöv.

Fhl: Du bodde på Gånglåtsvägen fram tills du var 19 år gammal?

PM: Mm hos morsan där.

Fhl: Tillsammans med din mamma?

PM: Ja och min syster så länge hon levde.

Fhl: Vad sa du?

PM: Så länge hon levde va.

Fhl: Tillsammans med mamman och systern och hon dog då under den tiden som du bodde här?

PM: Ja.

Fhl: Allright och hur länge bodde du kvar på den här adressen efter det, då bodde du och mamman ensam då förstår jag.

PM: Ja.

Fhl: På Gånglåtsvägen?

PM: Ja det var fram tills jag flyttade till Svalöv eller jag bodde på internat där så jag tänker kanske jag inte flyttade alltså på pappret äh jag kommer inte ihåg jag var i och för sig myndig det var jag men jag kanske fick adressen äh, äh om breven skickades hem till morsan det kommer jag inte ihåg.

Bfhl: Du säger internat är det nån skola som du skrevs in på då ?

PM: Ja det var äh, äh Fridhemsskolan i Svalöv.

Bfhl: Är det en folkhögskola?

PM: Ja.

Fhl: Fridhemsfolkhögskolan?

PM: Ja känner du till den?

Bfhl: Ah jag har själv gått i en folkhögskola när jag var liten höll jag på att säg.

Fhl: Och du flyttade då från Gånglåtsvägen till det här internatet då på Fridhemsfolkhögskola i Svalöv?

PM: Ja.

Fhl: Och hur länge var du på det här internatet?

PM: Ja typiskt nog så är det som alla mina utbildningar är avbrutna så det var ett år.

Fhl: Ett år?

PM: Mm.

Fhl: Då var du 20 år då när du flyttade från Svalöv?

PM: Ja.

Fhl: Kommer du ihåg vilket år det här var?

PM: Det är ah jag kan bara räkna det måste vara –92.

Fhl: 1992?

PM: Ja.

Fhl: Mm. Och sen då?

PM: Äh ja vad hände sen det måste nog på pappret ha flyttat hem till modern en kort tid äh jag tänker att ni har såna resurser ni kan bara plinga skattemyndigheten så får man det då.

Fhl: Men vi frågar dig.

PM: Ja, ja okej ska dubbelkolla äh ja ähm då bor jag nog hos morsan en kort tid sen flyttade jag till Möllevången.

Fhl: Vad sa du?

PM: Möllevången.

Fhl: Möllevången?

PM: Ja.

Fhl: Här i Malmö?

PM: Ja.

Bfhl: Kommer du ihåg adressen?

PM: Kristianstadsgatan 27.

Bfhl: Flyttade du dit ensam då?

PM: Ja.

Bfhl: Mamma va kvar på.

PM: Det var min första typ egna bostad, hyreslägenhet va.

Bfhl: Okej så mamma bodde kvar på Gånglåtsvägen.

PM: Ja.

Bfhl: Okej.

Fhl: Och vilket år var det här då?

PM: Jag hade äh det behöver jag inte svara på men det bör varit –93.

Fhl: 1993. Så sammanfattningsvis då så långt så flyttade tillbaks till din mamma på Gånglåtsvägen efter att du har, du bodde på internat i Svalöv en kort tid.

PM: Mm.

Fhl: Sedan flyttade du till ditt första egna boende i Möllevången på Kristianstadsgatan 27?

PM: Som jag kommer ihåg ja.

Fhl: Och det bör ha varit 1993 sa du?

PM: Mm.

Fhl: Och hur länge bodde du där?

PM: Jag bodde där fram tills jag flyttade till amerika –96 nu är det från minnet så jag kan inte garantera att det stämmer allting exakt.

Fhl: Och var någonstans i amerika flyttade du till?

PM: Florida.

Fhl: Florida är en delstat i amerika, kan du närmare precisera.

PM: Staden heter Boca Raton.

Fhl: Boca Raton.

PM: Ja.

Fhl: Hur stavar du det?

PM: Boca Raton.

Fhl: Mm och dit flyttade du 1996 ensam eller tillsammans med någon.

PM: Jag flyttade dit ensam till min far.

Fhl: Till din far som redan bodde där då eller?

PM: Ja.

Fhl: Mm.

PM. Sen sex år.

Fhl: Och i amerika vad gjorde du för någonting där?

PM: Levde som en regal alien alltså illegalt overstate visa alltså att man stannar längre än vad man får och så kastar man passet och så säger dom ja men jag kan inte bevisa att jag har förlängt, att jag stannat över tiden för att jag har tappat passet.

Fhl: Hur länge bodde du i USA?

PM: Till 1999.

Fhl: Då återvände du till Sverige igen?

PM: Ja till Gånglåtsvägen igen ja.

Fhl: Till Gånglåtsvägen igen.

PM: Ja.

Bfhl: Hem till mamma?

PM: Ja det var för tillfälligt då måste ju landa någonstans.

Fhl: Om vi återvänder till USA dit du flyttade 1996.

PM: Ja.

Fhl: Äh du bodde hemma hos din pappa var jobbade du någonstans?

PM: Var jag jobbade någonstans?

Fhl: Ja. Jobbade du illegalt då eller jobbade du?

PM: Äh jag vistades illegalt så ja allting jag jobbade var nog illegalt.

Fhl: Mm.

PM: Men det finns hur många.

Fhl: Ja men du bodde hemma hos din pappa hela tiden eller bodde du på annan ort?

PM: Nej jag bodde hemma hos honom och han har ju hus och resurser så att jag spenderade min tid där med att då jag hade misslyckats med dom sociala kontakter den senaste tiden musik och gitarrbyggeri så försökte jag göra egen musik helt själv äh och om det är av intresse det finns på Youtube vissa av dom här sakerna men det är kanske inte av intresse men jo så äh ja så, så men så kommer jag men sen så lyckades inte det, det kändes så det blev lite konflikter där i med, med fadern därför att jag skaffade inte körkort och såna saker jag, du, du kan inte ta sig fram om man inte har

körkort och så så att det gick inte som jag hade hoppats på och det var ännu ett karriär som misslyckades om man säger så, det var ju långt innan som jag förstod att det här med Asperger syndrom är centralt i min person så att det äh jag, jag behandlade omgivningen.

Fhl: Så du hade inget körkort då?

PM: I amerika nej.

Fhl: Nej hade du det i Sverige?

PM: Nej.

Fhl: Nej men du körde inte bil illegalt där då?

PM: Där då nej.

Fhl: Reste du någonting i USA.

PM: Nej

Fhl: Du befann dig hela tiden hemma?

PM: Ja mellan Boca Raton och Fort Lauderdale spelade in musik, jag var lite hos grannen det var ju då svart i och med att hela jag är svart alltså det fanns ingen så att jag var lite där och så efter farsan jag var ju hans företag lite grann det han, där han jobbade och vi hade det var mycket lättare att skaffa sig ett jobb det är bara att.

Fhl: Sen beslöt du dig för att återvända till Sverige 1999?

PM: Ja.

Fhl: Och då återvände du dig till din mammas bostad på Gånglåtsvägen?

PM: Ja jag landade där kort sen flyttade jag ganska direkt till Almgården.

Fhl: Vilken adress då?

PM: Agnesfridsvägen 93.

Fhl: Nu hörde inte jag förlåt.

PM: Agnesfrid.

Fhl: Agnesfrid?

PM. Ja.

Bfhl: Vägen.

Fhl: Vägen 63.

PM: 93.

Fhl: 93 förlåt och äh bodde du där ensam eller?

PM: Ja.

Fhl: Och hur länge bodde du där?

PM: Det måste varit fram till 2005 vill jag minnas då jag flyttade till min nuvarande adress.

Fhl: Och hur kan du säga att det var 2005?

PM: Va?

Fhl: Hur kan du säga att det är 2005 har du nåt som du kan?

PM: Ja jag började jobba 2004 sen sparade jag ihop pengar till min bostadsrätt och så att ja.

Fhl: Mm när förlåt så du har bott från 2005 då fram till nu när du greps på samma adress?

PM: Ja.

Fhl: Mm har du varit ute och spelat någonting på turné eller så här i Sverige?

PM: Musik?

Fhl: Ja.

PM: Ja under skolan i i både Helenholmmusiklinjen där i gymnasiet ja det måste varit när jag bodde på Gånglåtsvägen –89 typ och när jag var på musiklinjen i Svalöv så var vi ute på turné då.

Fhl: Hur gammal var du då när du?

PM: Ja det är dom två åren när 17, 18, 19 däromkring.

Fhl: Mm. Det bör ha varit någon gång i slutet på 80-talet då eller?

PM: Ja och även då fram till när, när 89, 90, 91 däromkring.

Fhl: Allright du har inte varit ute på turné någonting senare? Du har haft ett musikintresse under många år.

PM: Ja nej någon enstaka spelning i Umeå.

Fhl: Och när var det?

PM: Ja det var mitt största gigg det var 2000 nej, nej 1995 måste det ha varit 94, 95.

Fhl: Mm.

PM: Kort period spelade vi samma. Jag är duktig, dom är duktig, dom gick vidare till proffsmusiker som jag hört på radio alltså att sin psykosociala äh biten kraschade för mig jag åkte ut av psykosociala skäl, ännu ett misslyckande som jag ännu inte visste vad det berodde på.

Fhl: Men du har inte varit ute senare?

PM: Nej jag har haft nån spelning på Västra Ingelsta kyrka, ett bröllop där kommer jag ihåg.

Fhl: Här i Malmö?

PM: Nej det, det är i omnejd.

Bfhl: Strax söder om Malmö du som inte.

PM: Ja.

Fhl: Öh.

Bfhl: Jag tänkte fråga dig lite om din, om du är färdig med adressbiten fråga om hans utbildning du pratade här om att du gick på musiklinje vad har du gjort sen?

PM: Ja då säger jag från era termer lite hastigt så var det en psyklinje äh först gick jag ekonomisk linje på Pildammens .. när jag bodde hos morsan., kanske –87 äh och sen var det musiklinjen, jag hoppade av den, så hoppade av musiklinjen på två år och sen gick jag på Fridhems i Svalöv hoppade jag av den efter ett år sen åkte jag nog till amerika nej, nej däremellan så gick jag nog på soc uppe vid Kristianstadgatan var soc. Äh och därefter så, så åkte jag till amerika och när jag kom hem 1999 så försökte jag åter igen nya karriärer.

En mobiltelefon ringer.

PM: Okej.

Fhl: Mm. Om vi går tillbaka till ditt boende, har du hyrt ut din lägenhet någon gång?

PM: Min nuvarande lägenhet ja?

Fhl: Ja.

PM: Korsörvägen?

Fhl: Ja någon lägenhet där du har bott.

PM: Korsörvägen har jag hyrt ut till äh tre personer äh hyrestagare.

Fhl: Och vilket, när var det?

PM: Äh när jag behövde pengar höll jag på att säga men det måste varit 2000 det vet jag inte ett år det var tre hyrestagare. Tom Vikman ett år, två tjejer och Rundström Seger ett år och sen däremellan tror jag bestämt en ja julhelg till familjen ja en familj från Norrland, jag har inte deras namn i huvudet.

Fhl: Och det var när du bodde på Korsörvägen det var den lägenheten, din nuvarande lägenhet du hyrde ut?

PM: Ja.

Fhl: Och därifrån har du bott, där har du bott från 2005 fram till nu då? Kan du erinra.

PM: Jag har ägt den lägenheten då ja och så har jag då bott äh jag bodde kringflackandes ett år jag kommer inte ihåg ,var alltså, vilket jag kommer ihåg, vilket år det var, det måste kan det ha varit 2007 när jag hyrde ut till nån av dom här personerna så bodde jag nere i källarförrådet där jag inte fick bo jag sov diagonalt och så upp och så ut och söka jobb och jag jobbade i Danmark där också.

Fhl: Så att du bodde i källarförrådet?

PM: Jag sov i källarförrådet.

Fhl: Du sov, du sov där.

PM: Där var en matta där.

Fhl: Och det tror du var 2007?

PM: Ja det finns ett, ett hyreskontrakt adress, namn, personnummer står.

Fhl: Vilken var det som bodde i lägenheten då då när du bodde i källarförrådet, när du sov på källarmattan?

PM: Sov på mattan där så sökte jag jobb och arbetade alla vaken tid vill säga och kanske sov, sov nån gång hemma hos modern och kanske hos nån flickvän eller så äh vad, vad sa du nu igen?

Fhl: Vilken var det som bodde i lägenheten då vem hyrde du ut till under den perioden kommer du ihåg det?

PM: Nej det var Tom Vikman och sen var det dom här två tjejerna och Rundström Seger sen var det Berner, familjen Bernhof.

Fhl: Men du har hyreskontrakt hemma kvar?

PM: Ja från, från en eller två av dom inte från Bernhof för det var liksom kontanter, allting bra men dom andra har jag kvar kontraktet.

Fhl: Bernhof hur länge bodde han där?

PM: Han med sin familj bodde där bara en julhelg.

Fhl: Jaha.

PM. Kanske fyra dagar, dom skulle samlas någonstans, ett par tusen där.

Fhl: Sen sa du att du åkte över till Danmark.

PM: Jag jobbade i Danmark ja och pendlade.

Fhl: Och pendlade.

PM: Ja.

Fhl: Mellan Danmark och Malmö var det då du sov i källarförrådet?

PM: Ja jag hyrde ut lägenheten för att betala körkort som kostade 50 000 men, men såna saker.

Fhl: Var någonstans i Danmark jobbade du?

PM: Ja det var post, postterminalen?

Fhl: Postterminalen?

PM: Ja central posten vid centralstationen i Köpenhamn.

Fhl: Vad gjorde du där?

PM: Sorterade post.

Fhl: Var du fast anställd eller?

PM: Hos Adecco?

Fhl: Vad hette firman?

PM: Adecco två c.

Fhl: A-d-e-c-c-o?

PM: Ja precis.

Fhl: Är det nån privatföretag som?

PM: Ja det är ett stort bemanningsföretag?

Fhl: Bemanningsföretag?

PM: Mm.

Fhl: Och du tror att det här var 2007 då eller?

PM: Cirka.

Fhl: Och under hur lång tid jobbade du på postterminalen i Köpenhamn?

PM: Äh en, två månader sen var det nåt annat jobb jag hade bara nån dag ja i Köpenhamn.

Fhl: Och under den här tiden så pendlade du fram och tillbaka och sov i ditt källarförråd då?

PM: Ja.

Fhl: Mm. Har du jobbat på nåt annat ställe efter det?

PM: Ja det var innan det, det här kan ha varit 2002 och 2003 det glömde jag äh så jobbade jag tre månader kanske på ett äh boende för äh vad ska man kalla ja handikappat

mentalt och fysiskt handikappade kvinnor det var i Husie den här skrotnästet där uppe om du känner till Kvarnby bilskrot.

Bfhl: Borta vid bilskroten eller där ute?

PM: Ja väldigt nära där Bolagsbacken hette det , just det.

Fhl: Bolagsbacken?

PM: Ja det var adressen där.

Fhl: Och det låg i?

PM: Husie.

Fhl: Husie?

PM: Mm.

Fhl: Och under den här tiden bodde du var någonstans? Var sov du någonstans under den här tiden 2002-2003 då?

PM: Ja alltså det var där äh ja Almgården måste det ha varit.

Fhl: Almgården?

PM: Ja måste det ha varit.

Fhl: Då hade du eget boende där?

PM: Mm ja.

Fhl: Någonting mer som du har glömt?

PM: Nej, nej jag gjorde ett, ett äh provanställning i fyra dagar på ett annat tandtekniskalaboratorium och det hette, det ligger på John Erikssons vägen där enplanshusen Dentar, Dentar Cervident med C så heter det?

Fhl: Du gjorde en provanställning under fyra dagar på Björn Erikssons väg?

PM: John Erikssons väg ja.

Fhl: John Erikssons väg.

Bfhl: John Erikssons väg.

Fhl: Och företaget hette sa du?

PM: Cervident med C.

Fhl: Cervident?

PM: Ja.

Fhl: Med C. Och vad var det för typ av provanställning sa du?

PM: Tandtekniker ……..

Fhl: Tandtekniker och när var det här då?

PM: Tjo äh alltså, alltså nu får jag svära rätt så mycket det har jag hade tänkt och säga 2008.

Fhl: Kom du ihåg var du sov någonstans under den här tiden?

PM: Jag tror jag sov i källarförrådet.

Fhl: Det var under samma period?

PM: Ja det var under så korta tider så att det blev mer och mer och göra.

Fhl: En fråga när du hyrde ut din lägenhet här på Korsörvägen till dom här hyresgästerna som du då har namngett tidigare.

PM: Ja.

Fhl: Vad gjorde du av ditt bohag någonstans?

PM: Bohag vad är det?

Fhl: Alltså dina möbler eller dina tillhörigheter.

PM: Jag hyrde ut möblerat.

Fhl: Du hyrde ut möblerat?

PM: Ja.

Fhl: Dina vapen vad gjorde du av dom?

PM: Det, det kommer jag inte ihåg exakt antingen så var dom i vapenskåpet eller så nej antingen så var dom i vapenskåpet eller och så var dom ja dom var nog dels i vapenskåpet och delvis i, i helt enkelt källarförrådet gömt efter bästa förmåga på grund av att jag måste ju för att behålla vapenlicens så måste man bedriva aktivt sport skytte så att ……….

Fhl: Hur aktiv måste du vara för att behålla licensen?

PM: Ja man måste skjuta en viss kanske som polisen ungefär man måste skjuta ett visst resultat per år, guld tre guld per år och äh tre snabbserier per år i och med godkända resultat.

Fhl: Hade du möjlighet att komma in i lägenhet själv, du hade egna nycklar?

PM: Ja men det, det gjorde jag inte av jag menar hyr man ut så hyr man ur.

Fhl: Visste hyresgästerna om att du låg nere i källaren?

PM: Nej.

Fhl: Det var ingen annan hyresgäst som?

PM: Nej, jag, jag nej, nej, jag höll det för mig själv.

Fhl: Ingen reagerade.

PM: Ingen reagerade det är ju intränat så att när, när jag låg där så vaknade jag när nån kom in så ut.

Fhl: Var det ett tillräckligt stort förråd?

PM: Ligga diagonalt ja rak lång.

Fhl: Allright.

PM: Och detta var då för att jag ville få fram pengar till körkortet det var en, en sån där press man har på sig, man vill ju inte vara misslyckad hur länge som helst om man ser till att skaffa ett jobb då gör jag väl vad som än krävs, se till och skaffa ett körkort, betala 10, 20, 30, 40, 50 tusen tills jag får det va äh och sen var det sån jakt om vi säger äh.

Fhl: Vilket år tog du körkortet?

PM: Det står på det, det kan vara tre år sen jag gjorde det.

Fhl: Har du haft, har du haft egen bil?

PM: Bilen står på in far så står på han men den är min.

Fhl: Och hur länge har du haft den?

PM: Kanske, kanske också tre år.

Fhl: Allright. När började du bli intresserad av skytte? Pistolskytte?

PM: Ja det var väl av nån anledning jag kommer inte ihåg 2000 kanske.

Fhl: År 2000 då bodde du i Almgården?

PM: Mm.

Fhl: Det var då du började bli intresserad av skytte?

PM: Mm.

Fhl: Hade du skjutit någonting innan?

PM: Nej, nej.

Fhl: Ingenting?

PM: Nej

Fhl: Du hade varit i USA där innan.

PM: Ja.

Fhl: Du hade inte skjutit någonting där?

PM: Nej, nej det kommer jag ihåg nej jag gillade inte vapen, jag gillade inte faran utav vapen, jag gillade inte faran av att köra bil, jag kände mig själv inte så pass. Det är lite där med självkännedom, adrenalinkontroll jag har haft ett sökande efter varför man gör, kan hantera det annorlunda bra om man föll nån gång att det är bra om man säger så.

Fhl. Så nån stans vad var det du sa 1999 år 2000 var det det du sa blev du intresserad av pistolskytte?

PM: Ja.

Fhl: Mm och ja hur kommer det sig att du blev intresserad av det?

PM: Efter vistelsen i amerika så var jag förändrad från min mors fostran som socialdemokrat och potentiell bidragstagare socialbidrag alltså ett offertänker om man säger så kommer amerikaperioden och då var jag att kämpa för att skaffa det du ska ha för ingen annan räddar dig i amerika så, så, så mer och försökte komma in i samhället och prestera vad jag än kunde och försökte äh försökte komma in i olika organisationer. Började träna i kampsport igen och såna saker, tog vapenlicens äh skulle ha jobb, skulle ha prestige, försöka bygga varaktiga förhållanden som då inte gick förens 2005 när jag träffade Henrik.

Fhl: Och kommer du ihåg när du liksom först tog kontakt med någon person för att börja utöva din blivande sport då, pistolskytte?

PM: Det kan ha varit 2001.

Fhl: 2001?

PM. Ja jag tror det.

Fhl: Och vad gjorde du då?

PM: Ringde dom, provsköt, gick med.

Fhl: Ringde dom?

PM: Ja Husie skytteförening.

Fhl: Husie skytteförening?

PM: Ja.

Fhl: Kommer du ihåg vem du ringde?

PM: Nej.

Fhl: Du ringde upp dom?

PM: Ja.

Fhl: Och förklarade att du var intresserad av pistolskytte?

PM: Ja sen gick jag med där.

Fhl: Var det nån enskild skytt så att säg i förening som tog med dig ut till skjutbanan och visade dig?

PM: Nej man dyker upp när där är erfarna skyttar så får man provskjuta över deras övervakan och om man har anlag för skytte så får man vara kvar och därefter så äh söker man vapenlicens så blir där nån slags dialog mellan skytteklubben och polisen ah och sen beviljades vapenlicensen och då går man till vapenhandlaren och inköper vapen.

Bfhl: Det ingår väl nåt prov då alltså innan man.

PM: Ja alltså när.

Bfhl: Innan så att säga skytteklubben skriver på handlingar att du.

PM: Ja skriver när man har skjutit dom där tre guld.

Bfhl: Okej.

Fhl: Så du gick till Husie skytteförening?

PM: Ja.

Fhl: Var ligger den skjutbanan?

PM: Dom har nu upphört.

Fhl: Den har upphört var låg den då?

PM: Låg vid Kvarnby skroten.

Fhl: Kvarbyskroten?

PM: Mm.

Bfhl: Kvarnby bilskrot…….

PM: Har dom rivit den då?

Fhl: Kvarnbyskroten före detta när upphörde den kommer du ihåg det?

PM: Vilket?

Fhl: Kvarnby?

PM: Nej det kommer jag inte ihåg.

Fhl: Nej.

PM: Äh nåt år därefter faktiskt vi, vi rätt så snabbt över till Spillepengen och så var jag där nåt år och sen blev det för liten klubb, sen gick jag över till Bulltofta sen flyttade jag och en koppling till det så gick jag över till Limhamn och sen sköt vi på Limhamn ja äh.

Bfhl: Vad menar du med Husie alltså Husie skytteklubb? Dom hade ju egen bana där ute.

PM: Ja dom hade egen bana sen, sen gick den omkull sen flyttade jag till.

Bfhl: Så vad menar du omkull?

PM: För få betalande medlemmar, splittrad förening.

Bfhl: Okej.

PM: Över till, gick jag över till Bulltofta där vid gamla Ikea den på höjden där.

Fhl: Mm.

PM: Och sen äh ja dessförinnan så sköt vi på Husie, Spillepengen, tillbaks till Bulltofta. Flyttade nuvarande adress, gick med i Limhamn. Spillepengen öh för den gick också ner det verkade ett mönster här dom går ner.

Fhl: Nu ska du.

Bfhl: Men du, du menar alltså Spillepengen var det en annan skytteklubb eller det var Husie fortfarande du var medlem i?

PM: Nej Hus, Husie flyttade banan gick omkull.

Bfhl: Mm.

PM: Sköt vi på Spillepengen, Bulltofta banan kvar men sen när jag flyttade så blev det Limhamn. Sköt i Limhamn sen gick den omkull, sköt vid Spillepengen.

Bfhl: Men den efter Husie det var det jag menar Spillepengen är du med i en annan klubb då i Spillepengen? Eller vem?

PM: Nej det är Husie fortfarande.

Bfhl: Det är Husie ja det är det jag menar det är Husie klubben som fortfarande lever fast dom inte har en egen skjutbana.

PM: Ja.

Bfhl: Okej.

Fhl: Mm så din karriär kan man säga inom skytte började på Husieskytteföreningen vid Kvarnbyska orten?

PM: Ja.

Fhl: Mm och där lärde du dig skjuta och du fick så småningom din licens.

PM: På Spillepengen ja när vi var där ja.

Fhl: Kommer du ihåg vilket år du fick licensen?

PM: Ja, ja det var 2002.

Fhl: 2002 vet du när då?

PM: Glocken fick jag december 2002 Uniquen fick jag nog tidigare.

Fhl: Uniquen fick du tidigare?

PM: Ja.

Fhl: Långt tidigare?

PM: Halvår kanske.

Fhl: Ett halvår tidigare så då hade du egna vapen då kan man säga ifrån ja sommaren 2002 hade du då?

PM: Ja.

Fhl: 22 lång pistolen och sen hade du Glocken sen i december 2002. Har du bytt vapen nån gång?

PM: Äh bytt äh nej bara kompletterat dom två jag har.

Fhl: Med vad?

PM: Med massa av dom här illegala delarna.

Fhl: Piporna.

PM: Och ljuddämparna och så vidare.

Fhl: Mm. Din, den skjutbanan som du skjuter på nu Limhamn om jag förstår dig rätt?

PM: Ja.

Fhl: Hur länge har du skjutit där?

PM: Ja skjutbanan äh skytteklubben i Limhamn, skjutbanan i Spillepengen sen kanske tre år.

Fhl: Sen tre år jahan.

PM: Ja nåt sånt.

Bfhl: Hade inte Limhamn egen skyttebana?

PM: Jo men jag sa det och sen gick den omkull och så gick vi över till.

Bfhl: Jaha samma som Husie menar du, samma procedur.

PM: Ja.

Fhl: Så du skjuter på Spillepengen?

PM: Ja.

Fhl: Kan du åka till nån annan skjutbana och skjuta också om du vill?

PM: Ja vilken som helst och pistolskyttekortet, legitimation, vapen får jag röra mig fritt med ja om man inte har det reglementet va.

Fhl: Mm. Men alltså är dom öppna dom här skjutbanorna så att det finns folk som jobbar där alltså?

PM: Ja, ja alla kan gå dit och du kan, du kan säkert dyka upp nån kriminell också på, på när inte vi andra är där så att säga jag menar.

Fhl: Men det är tomt där om inte ger dig, det finns inte anställd som tar emot dig du säger att du måste legitimera dig.

PM: Nej man tar med legitimationen så att om nån skulle inför allförmodan bli stannad av polisen och bli visiterad utan anledning så har man åtminstone sin, sin vapenlicens med sig det är de reglerna som gäller.

Fhl: Äh för att klargöra mig lite närmare då hur ser förening, skytteförening, hur ser skytteförening vid Kvarnbyskroten var din första?

PM: Ja.

Fhl: Föreningen som du gick med på och det gjorde du då 2000.

PM: Ett.

Fhl: 2001 och hur länge var du där och var medlem i den föreningen då kan man säga?

PM: Oh en ja det måste varit 2003.

Fhl: När i 2003?

PM: Sent i så fall.

Fhl: Sent?

PM: Kanske 2004 ……………..

Fhl: Mm.

PM: Jag flyttar ju under den här perioden också liksom äh ja kanske inte förresten ja.

Fhl: Mm och då sköt du vid Kvarnbyskroten då fram till 2003, 2004 där? Är det så man ska uppfatta det?

PM: Nej det var kortare då sen så gick jag över till Spillepengen rätt så snart.

Fhl: Rätt så snart själva skjut eller skjutbanan låg vid Spillepengen men du tillhörde fortfarande Husie skytteförening?

PM: Ja.

Fhl: Var det någon annan klubb som också sköt på Spillepengen?

PM: Många.

Fhl: Många.

PM: Mm.

Fhl: Vilka då?

PM: Det vet Kluster jag vet inte det är många banor, många tider polisen skjuter där äh äh Limhamn äh ja jag känner inte dom andra.

Fhl: Det är en stor fin skjutbana det här eller?

PM: Stor bana ja.

Fhl: Mm finns det folk som jobbar där hel eller deltid?

PM: Nej ingen övervakning.

Fhl: Ingenting?

PM: Det är bara att gå in och plocka polisens hylsor, plocka mina hylsor, det är öppet och.

Fhl: Du kan du gå in och klä om där? Ringa?

PM: Nej. Ja bara att typ så här bak men.

Fhl: Jaha.

PM: Carpol eller vad heter det? Carport typ.

Fhl: Du kommer in så att säg i nåt vagnbo nåt?

PM: Nej det är utomhusutrymme.

Fhl: Jaja.

PM: Allmän tillströmning om nå vill, det är friluftsområde och det är en djurbegravningsplats och massa snår och så hela den där biten. Ibland var där poliser som sköt och ibland var det tyngre vapen, gevärer och en massa tyngre vapen, längre banor.

Fhl: En fråga hur är det med kvinnor i ditt liv?

PM: Äh.

Fhl: Har du samma problem som alla oss andra.

PM: Ha, ha, ha, ha nej jag tror faktiskt inte jag har samma men, men, men äh jag har en charmig sida när jag har varit duktig på och spela framförallt så blir jag väldigt lätt att attrahera kvinnor och ja dom tycker det är trevligt och jag blev uppvaktad ständigt i den perioden jag var också inne i den socialiseringsprocessen jag var duktig så jag hade en viss status så där och sen föll det ifrån så småningom och blev endast kortvariga förhållande jag hade ingenting primärt intresse sen att, men då så förstod ju inte dom mig så dom skulle ändra på mig, jag skulle bli normal va, såna saker faktorer ja just det jag kommer ihåg det, kanske en tio stycken totalt men väldigt korta äh.

Fhl: Kan du räkna upp dom och under vilken tidsperiod du hade?

PM: Tidsperiod. Ja gymnasiet Åsa, Anna, Jenny äh.

Fhl: Du pratar om gymnasietiden nu?

PM: Ja.

Fhl: Åsa och?

PM: Jenny.

Fhl: Jenny.

PM: Och Anna.

Fhl: Och Anna. Det var under din ungdomstid så att säga?

PM: Ja sen var det en till Anna.

Fhl: När var det och i vilket sammanhang?

PM: Ja det var låt säga när jag bodde på jag försöker orientera bildmässigt här nu på, på Kristianstadgatan där –94 efter gymnasiet då var det Anna igen ja så var det Monika nere från Stockholm, kort, kort.

Fhl: Monika från vilket år var det?

PM: Det måste vara –95.

Fhl: -95 Anna var tidigare då eller?

PM: Ja.

Fhl: Mm då bodde du på Kristianstadgatan sa du?

PM: Ja sen var det nån kvinnlig polis.

Fhl: Och vilket år var det?

PM: Äh det var i den vevan Kristianstadgatan.

Fhl: Blev hon polis senare menar du?

PM: Ja hon var aspirant så hon blev polis Agneta eller vad hon heter ah jag kommer inte ihåg det ah men skriv inte upp det, det var kort.

Fhl: Sedan då senare nån mer?

PM: Ähm äh flyttade till amerika och ingen kvinnlig kontakt där. Jag hade ingen bil och kan ju inte ens dyka upp. Har man inte bil ja då är det kört med hjälp. Äh ja jag var helt fokuserad på min musik där då. Äh ja och sen efter, efter amerika.

Fhl: Du har ju varit tillbaks då på Gånglåtsvägen det var 1999 berättade du.

PM: Mm. Ja.

Fhl: Var det några kvinnor då?

PM: Ja. Ja. Äh lite diffust det är så korta jag vet inte var jag ska dra gränsen liksom, korta förbindelser.

Fhl: Börja med att dra förnamnet så kan vi.

PM: Ja det var det date eller var det ett par veckor förhållande säg det det var Irene var Marie äh nej jag glömmer. Äh ja just det jag orienterar mig bildmässigt där ähm vad jag kommer ihåg så, så åkte jag till Ryssland 2007 för att träffa Anna.

Fhl: Du åkte till äh är det känsligt eller? Vill du berätta vad som hände?

PM: Inget. Inget dåligt. (Blir ledsen)

Fhl: Jag tror vi bryter förhöret klockan 14.15. Ja förhöret återupptas igen klockan 14.17. ja orkar du berätta om det här?

PM: Ja det var inget dåligt som hände men ni ser ju ett mönster här va. Jag försöker få någonting och fungera men det går inte.

Fhl: Blev du kär i henne?

PM: Ja jag såg en framtid ja och hon var ju rysk, hon var ett seriöst. Jag har inte gått på någon dateingscam utan jag flög till henne 2007 kanske 6, 7 vad vet jag och det hette annan typ av kvinna som hon var högutbildad och passade mig mycket bättre. Jag byggde upp en, en förhoppning det av den anledningen skulle fungera men av nån anledning så gjorde det ju inte det oklart, missförstånd. Hon var högutbildad och och sin familj var ju Volgograd Stalingrad. Ja jag är väldig svag för rysk kultur.

Fhl: Hur slutade det här?

PM: Ah det, det slutade med att vi, vi slutade att höras av, jag åkte dit, vi ringdes och under ett års tid men därefter så så upphörde det missförstånd, avstånd, vad vet jag.

Fhl: Har det, har det varit så att du har så att säga varit nåt hemligt förälskad i några kvinnor utan att dom kanske har haft klart för sig?

PM: Jag förstår inte vad du menar.

Fhl: Ja har du haft någon kvinna så att du så att säga har tyckt om väldigt mycket men som du inte riktigt har vågat närma dig riktigt. Förstår du vad jag menar?

PM: Ja nej, nej.

Fhl: Du har varit rakt på sak så att säga?

PM: Nej jag har aldrig närmat mig kvinna utan dom har närmat sig mig äh så om man ser på min sociala position som musiker eller med jag byggde upp det här på det var på Korsörvägen jag hade bilder, jag hade jobb, jag hade bil. Det var mycket för henne som jag skaffade bil för jag kan ju inte köra hem henne på en cykel från Svågertorp. Det säger sig själv. Jag sparade pengar för att det skulle fungera på dom, dom hade högutbildade ja vad är meddelklass i Ryssland alltså men dom var tjänade bra men ändå så är det ungefär en svensk medelklass fast fem personer inne i samma lägenhet.

Fhl: Ja men du som är skytteintresserad och har ett jättestort intresse utav skytte då vad jag förstår du har inte träffat någon likasinnad vid något tillfälle, någon kvinna som kanske har samma intressen som dig?

PM: Nej inte, nej inte i i nej.

Fhl: Du har inte träffat någon ute på nån skjutbana eller så som du har.

PM: Nej.

Fhl: Blivit förtjust i?

PM: Nej.

Fhl: Har någon visat intresse för dig då? Nån kvinnlig skytt?

PM: Nej där falnar ju glansen i och med att jag inte är en musikerposition. Jag trakterar mitt instrument väldigt väl och den endaste psykosociala faktor som har gjort att jag inte tillhör den professionell musikerskalan.

Bfhl: Samtidigt är du en god skytt som skulle attrahera nån kvinna menar jag.

PM: Ja, nej, nej men det nej jag där är ju knappt några kvinnor men nä det är en helt annan miljö så där strikt …………..

Bfhl: Mansdominerad vad då?

PM: Ja striktare jag menar det är så lång, lång väg från att stå på mejeriet i Lund och spela hög modern musik liksom det är en helt annan dragningskrafter och så.

Fhl: Mm.

Bfhl: Ja när du pratade om USA du hjälpte till på din pappas firma och det var, hade han en egen firma eller han jobbade på någonting?

PM: Nej pappa jobbade på en finländares firma äh och jag jobbade lite grann också.

Bfhl: Vad sysslade, vad var det för typ av?

PM: Möbler, skinnmöbler.

Bfhl: Försäljning eller tillverkning?

PM: Tillverkning.

Bfhl: Tillverkning.

PM: Sen successivt så kommer Mexikanerna in så så ska dom tjäna pengar dom som äger det så åker de vita ut.

Bfhl: Skaffade du några andra kontakter i USA?

PM: Jag?

Bfhl: Skapade du nån kompis i din musik?

PM: Nej jag var nej.

Bfhl: Musiken så att säga.

PM: Nej jag tjänade in pengar på dels det som jag sa träningsarbete och gå ut med hunden och snickra, laga hus och så vidare för att kunna finansiera CD inspelning. Äh som jag gjorde på grund av att jag inte den sociala kontakten att, att komma i ett band så försöka göra allting själv och det var, jag är inte lika bra på allt som jag är på att spela bas, inte alls men vissa sa att det var bra men generellt inte men, men jag försökte åter igen försöka och försöka var det och jag gick ju utbildning också medborgarskolan till vårdyrken, det var en karriär som vi har missat här med nån anledning och sen ett år på högskola till sjuksköterska 2002.

Fhl: 2002 gick du på sjuksköterskehögskolan.

PM. Utbildningen.

Fhl: Utbildning var då någonstans?

PM: Södervärn och sen kuggade jag där.

Fhl: Och var bodde du då någonstans?

PM: Almgården.

Fhl: Almgården.

PM: Ja. Äh och jag vill lägga till jag har den här frustationen kommer fram på sånt vis så att jag, jag blir uttråkad så jag kan om ni ser på mina drag jag jag är dels känslig men också så kan jag bli uttråkad och då börja ta risker så jag kan, jag kan jag vet inte ens om det är illegalt men, men lugnt och städat satt jag på sjuksköterskeutbildningen med Glocken bakom här för att det skulle vara lite lustigt.

Fhl: Var det precis när du hade fått vapenlicensen då eller?

PM: Ja. Ja.

Fhl: Du sa 2002 va?

PM: Ja i december så att precis månaderna därefter måste det har varit så kommer jag ihåg.

Fhl: Början av 2003 alltså?

PM: Ja.

Fhl: Hade du med dig vapnet till skolan alltså?

PM: Bara föra att det var litet udda och lustigt ja alltså det förhöjde spänningsnivån och märk väl det att jag på intet sätt visade någon detta och eller på intet sätt aggressiv på något sätt utan jag fick godkänd på sjusköterskeutbildningen inom geriatrin alltså äldrevården men att för kvinna betydde mer socialt krävande akutsjukvården på MAS så blev det uppenbart äh så, så höll jag inte måttet längre äh men det är det som utbildningen är krav som utbildningen krävde och att.

Fhl: När, när fick du reda på att du inte höll måttet längre? Du fick sluta på skola då eller?

PM: Ja det var 2003 äh, på, på våren där.

Fhl: Så vad hände?

PM: Ja jag skulle komma tillbaks på hösten och pröva vidare, vilket jag nog gjorde. Jag fick en ny chans och där så gjorde jag allt vad jag orkade ansträngde mig och allting, allt så fick jag liksom underkänt va så att jag kämpade för att bli en tvåa och så uppenbarligt att jag har inte vad som krävs för detta.

Fhl: Och den fick du så att säga på höstterminen då eller?

PM: Ja.

Fhl: Du pluggade på sommarlovet då sommaren 2003 för att plugga upp betyget för att tenta på hösten eller?

PM: Nej det var ingen betyg, det var praktik äh 2003 var det praktik och så kuggades där och så fick jag gå om praktiken 2003 på hösten så det var våren och hösten.

Fhl: Mm.

PM: Och där på hösten så kuggade jag och då började jag ännu en ny karriär söka och så gick jag på infoteket och gjorde prov, dom sa du kan bli urmakare, tandtekniker okej då ringer jag tandteknikeriet och där råkade jag få napp. Bra personer, bra chefer äh Örestads dentallab äh passade mig äh och det var ett, ett givande utbyte att arbeta där och, och nu medan jag bygger upp det här nu har jag lägenhet, nu har jag jobb, nu börjar jag lyckas här sen, sen träffar Anna, reste till Ryssland, slutade och så blev det så här igen. Så faller jag.

Fhl: Den här känslan som du hade då sa du i början av 2003 när du hade din Glock med dig?

PM: Ja.

Fhl: Bak i bältet vad jag förstår, bakom.

PM: Ja.

Fhl: Vad, är det samma känsla som du hade då som du har beskrivit för oss tidigare förhör när du satte på dig den här stridsvästen och.

PM: Ja det har jag tyckt jag, tyckt var begynnande allvarliga alienation från samhället och uttråkning och så det är lite av en risktagning bland annat jag kommer ihåg en händelse som jag tänkte på igår, det var ett tillfälle nog ett känt tillfälle du kanske kommer ihåg det var ett på stadion, Malmö stadion, det var en fotbollsmatch, en stor fotbollsmatch, många poliser där så hände det ett rån 3 ynglingar som tänkte att det var mycket pengar där men så tänkte dom inte så långt för det var polisövervakning så hamnade dom i Linde nej, nej dom hamnade i Lorentsborg så var det ett kluster poliser där va då kom jag gående med den här 22:an i mappen och så det var ett typ exempel …ohörbart..beteende åter igen jag skadade ingen utan så går jag fram till polisen så frågade jag alltså med tummen på, på säkringen och och säkrad och pekfingret på avtryckaren så det jag vet inte jag har hållit i den om det är så äh jag är ingen designer jag är väldigt stolt över den men och då pratade jag med polisen där stående i deras situation kunna hantera adrenalinet och ta det lugnt, lugnt och städat och prata med dom om vad det är som händer, jaha, jaha okej ja hej, hej.

Fhl: När var det här sa du?

PM: Ja det vet jag inte alltså den, den händelsen, kommer du ihåg den här?

Bfhl: Nej inte riktigt ja nåt svagt har jag men.

Fhl: Ja men är det nyligen eller det är för flera år sen.

PM: Nej.

Bfhl: Nej det är långt, eller ja långt men det.

PM: Ja tre år, säg tre år sen.

Fhl: Tre år sen.

PM: Tre säg fyra år sen.

Fhl: Allrigt och den här mappen som du sa.

PM: Ja.

Fhl: Vad var det för någonting? Förklara?

PM: Ja det är ju den svara Sparbanks, Föreningssparbanksmappen i nylon där jag händelsevis hade den är Uniquen med ljuddämpare och det händelsevis råkade fungerade direkt va.

Fhl: Så du hade, så du hade kunna skjutit genom mappen menar du?

PM: Ja.

Bfhl: Det var det du menade det var den första ljuddämparen du gjorde och den fungerade på 22:an som du sa?

PM: Ja konstruktionen är.

Bfhl: Eller förlåt hylsfångaren.

PM: Manteln rör sig så att det är det som är problemet om man ska ha någonting på manteln att den måste, den måste flyta fritt va det kompretion men manteln rör sig här och så är där ett sikte i och med att det är ett tävlingsvapen så siktet sticker upp så manteln rör sig bara här men Glocken den rör sig när inte den sitter här äh det här siktet gjorde ju mer stabilt, ljuddämparen här och siktet här och så mappen här. Jag spände ut det var som en tältduk liksom och så "knicke knick" så rörde sig där emellan.

Bfhl: En fråga, om nu inte din kontroll av adrenalinet hade fungerat vad, vad hade kunnat hända?

PM: Ingenting jag hade bara gått därifrån.

Bfhl: Du hade gått.

PM: Gått därifrån nervöst.

Bfhl: Du hade inte gått över gränsen tror du? För att använda vapnet vid det tillfället?

PM: Nej det här handlar inte om att använda vapnet utan det här handlar om att testa adrenalin äh att göra saker för att undvika tristess va det är som om nån hoppar ut, bungyjump så det här är samma typ av grej.

Fhl: Det har inte brustit för dig någon gång att du har inte kunnat hantera den här stressen?

PM: Nej. Får andas.

Fhl: Du, du är ju misstänkt för dom här skjutningarna som du är delgiven misstanke för det är inte så att du har liksom.

PM: Brustit nej. Aldrig brustit i adrenalinkontroll.

Fhl: Jag ska förklara, har du så att säga äh med kontroll gjort dom här skjutningarna? Begått dom här brotten? Med kontroll? Där du så att säga har varit klart medveten om vad du har gjort för någonting?

PM: Då är frågan till det jag sa att jag inväntar vidare resultat från era undersökningar.

Fhl: Allright jag respekterar det.

Bfhl: Jag vet inte om du svarade på frågan, vi blev avbrutna, det här med när du var i USA hos pappa om du skapade nån kontakt där, om du träffade nån kompis som du sedermera har kontakt med och som …

PM: Nej.

Bfhl: Det var bara pappa och?

PM: Och liksom ljudingenjör, tågkonduktören däremellan liksom.

Fhl: Du, du har ju varit med om en massa besvikelse vad jag förstår dels det här med flickvänner som det inte fungerar med eller tjejer som du har träffat.

PM: Och karriärer.

Fhl: Och sen och?

PM: Karriärer.

Fhl: Och karriärer. Det gick inte så bra i skolan exempelvis?

PM: Nej.

Fhl: Har du liksom känt nån speciell frustation efter dom här ja när du har fått reda på att nu gick det inte här heller? Har det varit någon speciell känsla du har känt just då?

PM: Nej stadigt tilltagande och ökande när det tilltar och men det senaste året har varit en del bra för jag slapp miljön så jag har känt att det varit som en, som en avslagning av lyx verkligen i och med att miljön den var som det här, nu är jag själv och så tyst och inget radio eller nåt sånt utan kan sitta och titta på internet liksom så.

Fhl: Jag tror jag är klar nu.

Bfhl: Nej jag kan ta om om det finns nått papper, när du fick den här diagnosen.

PM: Ja.

Bfhl: När är det längesedan eller?

PM: Nej det är ett år sen sommaren där och den skaffade jag av det skälet att jag kände att nu måste jag börja avveckla det här jobbet och jag vill ha en extra äh bänk äh alltså a-kassan synar ju va men Henrik har haft Asperger sen 2000 kanske 3 och han har fått 10 000 i månaden sen dess till dess att han blev nyligen med min hjälp då blev självförsörjande sjöman.

Fhl: Jag har en fråga du berättade om att du tog vapnet till skolan när du gick utbildade dig till sjuksköterska.

PM: Ja.

Fhl: I början av 2003?

PM: Ja.

Fhl: Äh sen har du ju berättat tidigare i ditt förhör att du har varit och cyklat med den här västen, stridsvästen som du kallade för och liksom känt den här känslan när du har haft dom här vapnen då, vapnet och dom här attiraljerna på dig.

PM: Ja.

Fhl: Mm har det varit samma sak under alla dom här åren, du har ju själv nämnt vid 2003 har det här liksom fortgått med jämna mellanrum att du har gjort det här under väldigt många år?

PM: Äh på olika sätt med vapen men även tror det var andra grejer jag har prövat för att nå det där utlopp för dom här göra någonting som inte är tråkigt helt enkelt sen var det kan vara, det kan vara ja inte, inte köra bil fort nej det var normalt nån enstaka gång äh sova i källaren utan att nån jag menar nån stod ju och jobbade där en par timmar liksom, där låg jag där ja såna grejer va och äh sova i bilen det är inte hela natten på jag hade kort så jag kunde pendla hela natten på Köpenhamnståget fram och tillbaks.

Fhl: Har du gjort det med vapnet på dig nån gång?

PM: Nej, nej, nej.

Fhl: Det har du inte. Det var liksom bara känslan av testa av?

PM: Ja, ja bara det var på Kastrup ja, jag var på Kastrup med min laptop typ av en spion äh lek, lite mest spännande än bara så där.

Fhl: Hur länge har du haft din stridsväst?

PM: Äh ett par år.

Fhl: Par år hade du nån annan stridsväst tidigare?

PM: Nej en fiskeväst hade jag.

Fhl: Hade du gjort i ordning den på nåt sätt att du hade kunnat bära vapnet i den också?

PM: Nej det var vapnens tillbehör i så fall.

Fhl: Du hade tillbehör till vapnet?

PM: Äh, äh grejer liksom.

Fhl: Vad hade du för tillbehör på den?

PM: Plast, plastpåsar äh ja det var vad som var i den äh patron kanske men inget tyngre för det var bara en fiskeväst.

Fhl: Magasin?

PM: Nej inte tungt. Kanske jag vet inte om ni hittade men där finns en peruk, där finns en lösmustasch typ dom grejerna hur känsliga var peruk och lösmustasch och och så helt plötsligt så går jag och så kommer nån och frågar om busstiderna äh hur reagerar jag där? Okej, ja, ja visst lugnt jag förstår jag har inte tid, lugnt och städat äh kontrollerar att det är inget problem.

Fhl: Har du haft dom här peruker på dig sa du?

PM: Ja, ja.

Fhl: Och folk har kommit fram och frågat dig om saker och ting?

PM: Ja och dom har inte märkt av dom tittade inte så noga utan bara kort, kort, kort så för att höja, höja adrenalinet lite grann. Jag är uttråkat generellt, vad gör man när man är uttråkad liksom om man inte har pengar, om man inte har kompisar.

Fhl: Nej. Den där västen som du, den där fiskevästen som du hade patroner i sa du, har du, har den på nåt sätt gjorts om utav dig eller är det en vanlig fiskeväst?

PM: Ja det är en vanlig fiskeväst.

Fhl: Men du har inte gjort om den på något vis?

PM: Det är nån spion, spionverksamhet äh handskar och såna grejer, skifta, skifta utseende.

Fhl: Har du haft nån sån när balaklava också på dig sån här?

PM: Mm. Mm. Ja det var mer för att det var kallt det är inte illegalt alls.

Fhl: Hur ser den ut?

PM: Har flera stycken.

Fhl: Och i vilka sammanhang har du haft den på dig?

PM: Dessa adrenalinet det kommer jag ihåg om man cyklade förbi någon upptäckte dom den och i vilken utsträckning upptäcker dom den. Nån gång det är mer en balaklava du kan skydda sig jag har en gång det var kallt ute så drog jag på den här och så gick jag, jag kommer Regementsgatan och gick förbi ett par och så tittade på den och sa varför, varför är han maskerad och så känna den här kontrollen över ja jag är maskerad och det ser väldigt märkligt ut och så är och då går jag vidare.

Fhl: Och hur länge har du haft den här balaklava?

PM: Jag har många.

Fhl: Många.

PM: Mm.

Fhl: Men hur många år har du haft den hur lång tid?

PM: Ja det är sen ja jag drar till med årtal 2004.

Fhl: Och västen som du, den här fiskevästen som du har gått omkring med patronerna i.

PM: 2004.

Fhl: 2004. Du har gått omkring med ljuddämpare också då tidigare? På vapnen?

PM: Ja. Ja testade olika grejer.

Fhl: När började du med det?

PM: 2004.

Fhl: 2004 men du sa att du hade Glocken på dig 2003 i början av 2003?

PM: Mm.

Fhl: På sjuksköterskeskolan.

PM: Ja. Jag byggde upp den här utrustningen, allt detta, detta är ju en, en tokig verksamhet va men om man sätter det i relation till att vad ska jag göra? Ingenting fungerar, vad ska jag göra? Det blir en, du blir uttråkad, inga, inga vänner men många av dom åren vad ska jag göra, jag var intresserad i den här utrustningen man är intresserad i adrenalinkontroll. Jag var intresserad i att börja som barn, bli jagad av personer liksom jag vill inte bli jagad längre. Jag vill kunna hantera den känslan samma då med tävlingar, med kampsportstävlingar som jag har ställt upp i fem stycken och misslyckats socialt där också det vill säga jag har blivit diskad samtliga inklusive VM. Ähm.

Fhl: Har du gjort det här, du har gjort det här i Malmö då förstår jag dig då omkring dina bostäder där är det så jag ska?

PM: Nej Malmö, Köpenhamn, Lund.

Fhl: Har du varit i Lund också?

PM: Helsingborg.

Fhl: Har du gått omkring med vapnen och den här västen?

PM: Ja.

Fhl: I dom här orterna?

PM: Äh ja.

Fhl: När var du i Helsingborg och gjorde det här?

PM: Det kan nog ha varit en fyra år sen.

Fhl: Har du varit där flera gånger?

PM: Nej det var nog bara den gången, kommer inte ihåg.

Fhl: Vad hade du för vapen på dig då då?

PM: Kommer jag inte ihåg det var typ, typ 22:an.

Fhl: Typ 22:an, du har bara två vapen har du sagt?

PM: 22:an alltså Uniquen lång, 22 long så att den har jag haft där och sen har jag gått med sluten jacka och så pratat lite med folk under kontroll alltså det här handlar inte om nån aggression det handlar om kontroll och det här adrenalinet spion lite spännande så där äh såna grejer. Löjligt va men jag det var det ända jag kom på allting hade falerat.

Bfhl: När du har gått runt med vapnen har du, du pratade innan att du hade licensen med dig

när du åkte till en skytteklubb.

PM: Mm.

Bfhl: När du var ute på stan och gick runt med vapnen hade du med dig licensen också för du kunde ju bli stoppad av en polis, hur hade du reagerat då?

PM: Jag hade ingen licens för att det var olagliga delar dom här tillbehören va, det är ju väldigt osannolikt att man blir stoppad jag uppförde mig inte misstänkt på nåt sätt utan det är, det är just att känna att nu, nu jag skulle kunna sitta, jag skulle kunna haft Glocken på mig hela den här tiden när vi suttit i det här samtalet och kontrollen med och försöka ah jag är medveten om det, ni är inte medvetna om det äh I see you, you don´t see me, lite spion så här.

Fhl: Vad jag förstår hade du då ljuddämparen på dig då?

PM: Ja till exempel i Köpenhamn kommer jag ihåg.

Fhl: I Helsingborg då?

PM: Ja, ja eller jag kommer inte ihåg antagligen.

Fhl: Sen nämnde du Lund?

PM: Ja samma där och åka tåg dit, buss hem, känna hur det känns när ljuddämparen är där så sätter den sig där och sen stöter i lite grann.

Fhl: Kommer du ihåg vilket vapen?

PM: Nej 22:an i så fall.

Fhl: Sen nämnde du ytterligare nåt gjorde du inte det?

PM: Köpenhamn.

Fhl: Köpenhamn?

PM: Mm.

Fhl: Så Köpenhamn, Lund, Helsingborg förutom Malmö har du varit på några andra ställen?

PM: Nej det är vad jag kommer ihåg.

Fhl: Du har inte varit i Göteborg eller Stockholm eller så?

PM: Nej.

Fhl: Har du varit i Göteborg någon gång?

PM: Ja, ja.

Fhl: Ja, ja. Men inte haft något vapen med dig?

PM: Nej.

Fhl: Stockholm då?

PM: Nej, nej.

Fhl: Har du varit där nån gång?

PM: Ja.

Fhl: När var det?

PM: Senast så kan det ha varit ah du jag kommer nog inte ihåg jo okej det senaste jag kommer ihåg var 1995 när jag besökte Monika där på bredvid Rågsved, Hagsätra.

Fhl: Du har inte åkt bil dit nån gång?

PM: Nej.

Fhl: Har du lånat bilen till någon som har disponerat din bil?

PM: Äh.

Fhl: Vid nåt tillfälle?

PM: Morsan och Farsan.

Fhl: Men det var längesen eller?

PM: Nej det är varje vecka typ.

Fhl: En vecka?

PM: Nej varje vecka.

Fhl: Varje vecka.

PM: Ja lite jag har ju en bil på tre personer står där på Högaholm och så ta den när du ska använda den.

Fhl: Men din pappa han bor ju i USA?

PM: Ja men han kommer på sommaren så då kan han ha den och köra omkring i Europa och så.

Fhl: Din mamma hon har körkort eller?

PM: Ja hon har körkort ja.

Fhl: Och hon kör din bil?

PM: Ja.

Fhl: Mm. Det är ju så här att vad jag förstår så finns det väl öh uppgifter om att du har haft

biltullsavgift i Stockholm?

Bfhl: Ja det finns.

PM: Ja det är inte jag i så fall, det är farsan som har kört upp till Finland som jag sa jag sa, jag sa Europa och Finland.

Fhl: Hur längesen var det?

PM: Han är ju finne va så att ja det kan ha varit äh ja då får jag information hur ni kan slå fram såna saker det kan ha varit tre år sen, fyra år sen ………ja då hade han körkort ja två, tre, fyra år sen nånstans däremellan kommer inte ihåg.

Fhl: Har du nåt kontokort?

PM: Ja.

Fhl: Till vilken bank?

PM: Nordea.

Fhl: Nordea. Har du några gamla kontokort som ligger hemma hos dig?

PM: Inte vad jag vet.

Fhl: Inte som du vet?

PM: Nej.

Fhl: Nej. Jag vet inte jag har inga mer frågor, har du?

Bfhl: Nej inte jag heller just nu.

Fhl: Har advokaten några frågor?

Adv: Nej.

Fhl: Och du Peter har du några frågor som rör just det här som du tycker du vill ta upp?

PM: Åhm det jag vill ta upp det är att jag känner att jag eventuellt passar bättre på institution jag uppskattar miljön, om du frågar alla dom enskilda människor som har gått in till mig så kan man bli väldigt överraskad jag vet jag träffar ju inte dom andra interner så att de blev väldigt överraskad att jag är så god vigör på alla sätt och vis och dom säger saker som att det måste vara tråkigt att inte ha tv och jag, jag nej jag funderar på ska jag förlänga det hela livet liksom.

Fhl: En fråga öh du har ju en Iphone?

PM: Ja.

Fhl: Öh har du möjlighet att lämna oss pinkoden, alltså så vi kommer in till den?

PM: Ni har ju frågat tidigare.

Fhl: Ja jag frågar igen.

PM: Jag säger nej men jag, jag är där vill jag också invänta på teknisk undersökningen, jag är öppen för den.

Fhl: Finns det någonting i den Iphonen som kan ge oss information som är viktig för det här ärendet när vi pratar om skjutningarna?

PM: Nej, nej det gör det inte, inte riktigt det är typ som, typ som alltså låt säga så här va det enda jag då har till exempel dom här lapparna som, som ni tog upp som jag skrivit jag vet var K- falangen bor, jag vet var M-falangen bor jag har hela medlemslistan mer eller mindre i huvudet eller på lappar det är bara för att se var dom håller hus och och kollar upp det med men jag har också viss informationssökningar ah där är dom okej så att jag har varit på tingsrätten och kollat upp uppgifter där och.

Fhl: Vad har du kollat för uppgifter där K-falangen sa du?

PM: K-falangen.

Fhl: Vad är det för nåt?

PM: Kupa, Kupa o Mazovitz det är gängkriget i Malmö.

Fhl: Har du varit i tingsrätten och kontrollerat upp det?

PM: Ja jag kontrollerar äh som regel alla personer jag träffar för att åter igen lite spionverksamhet, kolla upp mig själv och.

Fhl: Vad har du fått fram för uppgifter då?

PM: Ja adresser, brott, straff äh.

Fhl: Vad har du fått fram äh rent konkret berätta vad du har gjort? Du har knackat på på tingsrätten?

PM: Går in där och tar, går in på den offentliga datorn, hämtar uppgifter, lite spionverksamhet löjligt va men ja jag det verkar som han trivs bättre jag pratade med prästen idag inte, inte om att gråta ut hos prästen utan vi pratade om historia och han kunde meddela dig säkert men jag var väldigt vid god vigör på alla sätt och vis men för att återgå till din fråga då alltså jag uppskattade att prästen pratade han det är en kommunikation som jag uppskattar till skillnad från vanliga folk …allmänt.. så att jag funderar på om det passar mig bättre men, men jag har gått till tingsrätten och kollat upp var alltså personnumret, ringt till skattemyndigheten och bostadsadress äh ratsit.se och websida, kolla upp hitta.se karta kolla upp.

Fhl: Vad är det för människor du har sökt information om? Är det kriminella människor eller?

PM: Nej alla som jag har träffat.

Fhl: Ja men du går till tingsrätten sa du vad, jag menar du kan du ju gå in på skattemyndigheten bara om du många.

PM: Ja det är dom här tingsrätten, skattemyndigheten sedermera, sedermera och så är det

ratsit.se och hitta.se på kartan.

Fhl: Mm k-falangen beskriv för mig vad det är för någonting jag förstod inte vad det.

PM: Ja det här är ju ja det måste du väl kunna men det är ju K.

Fhl: Kupa.

PM: Hur, man alltså jag känner ju nån som är död nu jag vet jag har inte det i huvudet dom bor på bostadsrätt i Rosengård nära kyrkan där eller den heter Von Holsteins väg äh jag kommer inte ihåg det. Staël von Holstein väg hette det nog. Dom bor i både k-falangens huvudaktör och N-falangens huvudaktör äh.

Fhl: Vem är huvud vad heter, vad heter huvudaktören?

PM: Äh det vet jag inte det är nåt invandrarnamn alltså det var Vallet, Valldet Kupa och mm Mevlor, Matzovic jag vet inte.

Fhl: Och vad har dom gjort för någonting?

PM: De är brottslingar.

Fhl: Vilken typ av brottslighet har dom sysslat med?

PM: Äh gängrelaterat.

Fhl: Här i, i Malmö eller?

PM: Ja.

Fhl: Du har sökt information om dom?

PM: Ja åter igen spionverksamhet.

Fhl: Och skaffat fram deras adresser?

PM: Det är väldigt lätt nuförtiden med internet, mycket lätt.

Fhl: Ja.

PM: Informationssökning är en del av.

Fhl: När har du gjort det här?

PM: Mm två år sen.

Fhl: Har du varit där ofta på tingsrätten?

PM: Ja från och till och kollat upp äh Jörgens dotter blev äh attackerad av en, en svensk brottsling som heter Glenn Ljunggren och till exempel han bor på Korallgatan.

Fhl: Vad sa du?

PM: Han bor på Korallgatan.

Fhl: Korallgatan?

PM: Ja eller Kantatgatan nåt av dom två, på Lindängen.

Fhl: Den här Glenn Ljunggren kände du honom på något sätt?

PM: Nej.

Fhl: Har du……har hans namn stått i tidningarna eller så?

PM: Nej jag kollade upp mig själv, min far kom fram där på nån, det var nån sån där grej som hamnade på tingsrätten om nån slags arv från en avlägsen släkting så kollade jag upp alla som jag kan namnet på överhuvudtaget så får jag reda på om det är någonting på det och Jörgen är helt laglig, hans, hans dotter blev attackerad av han den här Glenn Ljunggren så då ville jag veta äh var befinner han sig, ha koll, bor nära.

Fhl: Har du besökt honom?

PM: Nej i hans lägenhet lyser det aldrig.

Fhl: Men du har varit utanför och tittat?

PM: Ja många gånger.

Fhl: Är han inte, han är inte hemma alltså?

PM: Han är nog på anstalten.

Fhl: Allright.

PM: I nåt..ohörbart…han bor med.

Fhl: Hur, hur ofta sa du att du var på tingrätten och kontrollerad upp såna här saker?

PM: Det är kanske tre gånger på året.

Fhl: Mm skriver du upp dom här adresserna då?

PM: Ja på såna lappar ja.

Fhl: Vad kan man se för någonting i den här datorn på tingsrätten när man, det är en offentlig dator sa du?

PM: Nej det är nåt gammalt 80-tals data system alltså det är, det är mål nummer, personnummer, namn, svarande, kärande äh och sen är där journalister som studerar saker där ja det är i stort sätt det är en massa såna termer som man inte kan, som inte jag kan.

Bfhl: Har du nån gång varit och kollat upp Kupar och Mazovic och deras adresser?

PM: Ja, ja.

Bfhl. När var du där senast?

PM: Åh det vet jag inte kanske två år sen, dom bor på Ormvråksgatan 5.

Fhl: Vad sa du?

PM: Ormvråksgatan 5.

Fhl. Ormvråksgatan 5?

PM. Ja.

Fhl: Och vad var det han hette sa du?

PM: Nalle Mazovic.

Fhl: Nalle Mazovic och vad har han gjort då?

PM: Brottsling är en massa grejer som jag inte kommer ihåg, det är ju gängkriget i Malmö det är ju nästan offentligt allting jag menar det var ju en skjutning där på, på Söderkulla va såna grejer va. Vistas i närheten av observera spionverksamhet. ………..gör inget och så går jag igen.

Fhl: Har du tittat på hans adress också så du var hem till bostaden och tittat om han är hemma?

PM: Ja och hans son bor också bredvid den där Staël von Holstein väg där K och N-falangen dom bor i husen bredvid varandra händelsevis.

Fhl. När du har varit hemma och tittat på dom här har du haft dom här vapnen på dig då eller nåt utav dom här vapnen?

PM: Ja ibland.

Fhl: Ibland. Laddat?

PM: Äh ja , ja.

Fhl: Vad ska du göra, vad ska du göra för någonting om dom var hemma då?

PM: Ingenting bara gå förbi, känna adrenalinkontrollen.

Fhl: Du ska inte skjuta dom då?

PM: Nej.

Fhl: Det är lätt att tro det.

PM: Nej jag har åkt som jag sa, jag har åkt till, till Helsingborg med laddat vapen ..ohörbart…

Fhl: Men det är lätt att tro om du nu hade sett.

PM: Ja för dig ja men, men min poäng var att känna närheten till det här adrenalinflödet va som jag sa tidigare också men går du nära ett gäng personer som är farligt så tittar jag

utvägar, sticker direkt.

Fhl: Äh sen nämnde du M-falangen?

PM: Mm.

Fhl: Vad är det för nåt?

PM: Mazovic det var det jag sa.

Fhl: Förlåt. Kom du ihåg när du sist besökte tingsrätten?

PM: Kanske för två år sen.

Fhl: Har du anteckningarna kvar?

PM: Äh eventuellt.

Fhl: Var hittar vi dom om vi ska titta på dom?

PM: Kanske i dom där smålapparna eller, eller i Iphonen.

Bfhl. Ja då måste vi ha din kod så vi kan.

PM: Ja jag vet.

Bfhl: Men kan du inte ge oss den?

PM: Nej.

Bfhl: Du säger själv att du väntar på att vi ska visa dig nåt vad som finns i Iphonen.

PM: Nej, nej det tycker jag inte jag har sagt.

Bfhl: Jo jag tror du sa att du väntade på den. Vi sa ju att om det finns nåt speciellt i den naturligtvis kommer vi att tömma den för att se vad där är, alltså se vad som finns i den va.

PM: Ja jag förstår det.

Bfhl: Vilket fall som helst men det underlättar ju även tidsmässigt menar jag.

PM: Ja men det, det är ingenting som alltså det är bara adresser i så fall, det är bara sånt som dom lapparna som har …….

Fhl: Men Peter kan du inte vara lite snäll nu?

PM: Nej men jag är inte snäll.

Fhl: Försök.

PM: Jag, jag, jag, jag har min agenda och jag ni får stå ut med att det är frustrerande men, men jag blir frustrerad.

Fhl: Allrigt äh ska vi avsluta förhöret då det blev lite sent men nu är klockan 15.00.

PM: Det känns mer som klockan nio.

Adv: På kvällen?

PM: Ja.

Adv: Här är mörkt.

Förhör

Nr 4

Signerat av

Signerat datum

Polismyndighet
Skåne

Enhet
50UTR, Utredningssektion

Diarienr
1200-K163215-09

Hörd person	Personnummer
Mangs, Johan Peter	19720304-2770

Den hörde är	ID Styrkt	Ställning till misstänkt - målsägande - vittne
Misstänkt	Nej	Ej bekant
Tolk		Språk

Brottsmisstanke / Anledning till förhöret
Höras vidare beträffande tidigare delgivna misstankar.

Underrättad om misstanke	Underrättad om rätt till försvarare (best i FUK 12§ iakttagna)	
Försvarare/ombud önskas	**Försvarare/ombud närvarande**	**Godtar den försvarare som rätten förordnar**
Advokat Christina Brink	Ja	

Förhörsledare	Förhörsdatum	Förhör påbörjat	Förhör avslutat
Ulf Jonsson	2010-11-15	14:10	15:30

Förhörsplats	Typ av förhör	Förhörssätt
Malmö Polisstation	RB 23:6	Videobandsförhör
Förhörsvittne	**Utskrivet av**	
	MF	Ljudbandsförhör

Involverad personal	Funktion
Bo-Anders Jönsson	Biträdande förhörsledare
Bo-Anders Jönsson	Biträdande förhörsledare

Berättelse

F1: Krinsp Ulf Jonsson, Rkp
F2: Krinsp Bo-Anders Jönsson, Malmöpolisen
PM: Peter Mangs
Adv: Advokat Christina Brink

F1: Då går bandspelaren här, Peter

PM: Ja

F1: Kommer du ihåg vad vi pratade om sist och vad vi skulle ta upp under det här förhöret?

PM: Äh … nej, inte i detalj.

F1: Kommer du ihåg i stort?

PM: Misstänkt för brott mord och ex antal mordförsök. Det är det jag kommer ihåg.

F1: Vi preciserade lite mer än så tror jag. Vi sa att vi skulle prata om den 10 oktober 2009. Ett mord och ett mordförsök på Västra Krävlingevägen.

F2: Skrävlinge kyrkoväg.

PM: Vissa ord kan va så, man kommer inte ihåg det.

F1: Kommer du ihåg nu vad vi ska prata om?

PM: Ja

F1: Det diskuterade vi ju förra gången. Och du skulle fundera lite grann sa du.

PM: Sa jag det

F1: Ja, vi kanske sa så. Att vi skulle fundera på det.

PM: Okej.

F1: Då frågar jag dig: Har du funderat på det?

PM: Nej, inte överhuvudtaget.

F1: Vi menar ju på att det är du som har skjutit den här kvinnan som satt i bilen och skadat mannen som satt i bilen. Vi menar att det är du som har hållit i ditt skjutvapen.

PM: Okej

F1: Är det så?

PM: Nej. Jag svarade innan och jag … äh … fortsätter att svara så.

F1: Så du svarar ett rakt "nej".

PM: Rakt nej.

F1: Det var ett rakt svar. Då säger du att det är inte du som har skjutit.

PM: Ja

F1: Då kommer ju då följdfrågan: Vem är det som har skjutit då?

PM: Ni har bekräftat att det var en av dom piporna som …som … har funnits i min ägo. Det har jag fått klart för mig. Stämmer inte det?

F1: Ja, vi har sagt så här att det är ditt vapen som har använts.

PM: Ja

F1: Vid samtliga dom här skjutningarna som du är misstänkt för, mord och mordförsök.

PM: Ja. Så har jag pratat om att det var … utbytbara pipor. Och … så har vi pratat om att … skulle se … avvakta vidare undersökningsresultat, sa jag. Men jag svarar "nej" på det och … äh… jag har inte gjort det och … jag förstår att det är mitt vapen…äh … men jag vill inte avslöja vidare … var det vapnet har varit. Men jag förnekar.

F1: Men vi har ju tidigare berättat för dig att det var … ditt vapen har provskjutits med den pipa som satt på vapnet, i det här faller Glocken.

PM: Ja

F1: Och att dom andra testerna fortsätter ju på Statens Kriminal Tekniska Laboratorium.

PM: Mhm

F1: Men just ni pratat vi bara om mordet och dom här mordförsöken. Och nu specifikt då mordförsöket på den personen i bilen och mordet på kvinnan.

PM: Okej, då vet jag vilka ramar det är. Då säger jag så här att …om du förstår, bara så att du förstår, dom här piporna kan …passa … man kan byta alla Glock 19-pipor till alla Glock 19-vapen, så att säga. Man kan skifta runt dom. Jag vet inte om ni visste det men ...

F1: Kan du förklara närmare hur … vad består din Glock av för vapendelar, så att vi får klart för oss här.

PM: Ja, du har ju en icke-licenspliktig kolv, där man håller. Och sedan har du licenspliktig mantel. Sedan har du licenspliktig pipa. Äh … och jag har 3 pipor till den Glocken. Alla dessa 3 piporna passar alla andra Glockar med den specifiktionen Glock 19. Och dom delarna som jag har licens för, och jag har ju licens för dom är andra illegala, dom kan man skifta runt.

F1: Du förklarar nu att där är en kolv, en pipa och en mantel.

PM: Ja

F1: Kolven är ju den du håller i.

PM: Ja

F1: Vad är det för skillnad på en mantel och en pipa?

PM: Ja… äh, jag förstår jag ska förklara det. Jag trodde … ja, visst… ja, en mantel … rör ju sig så att kulorna kommer in i pipan.

F1: Kan du rita och förklara? Kan du rita en pipa och en mantel och en kolv också.

PM: Jag får be om ursäkt om jag inte är någon konstnär. Nu ska vi se.

(Peter Mangs ritar)

PM: Ska du se?

Adv: Jag ser härifrån.

F1: Har du skrivit vad … Kan du skriva under med dagens datum, den 15 november, och ditt namn också, så är det jättesnällt.

(Peter Mangs skriver under)

F1: Och här har du numrerat då manteln med en 1:a, pipan med en 2:a och kolven med en 3:a. Det är dom 3 delarna som den innehåller.

PM: Huvudsakliga delar, ja.

F1: Vad innehåller den mer för delar?

PM: En massa smådelar men … ändå så är det inte en massa utan det är få små delar. Det är fjädrar och … fjädrar t.ex. och … ja, en hel del fjädrar.

F1: Är det flera fjädrar?

PM: Ja

F1: Och du hade 2 pipor till Glocken förutom den som satt på då… vapnet, när vi tog den i beslag?

PM: Jag har en licenspliktig och där bara gör man ju så – så – så – så – så - så, så är den pipan ute. Tar man nästa pipa. Så – så – så – så. Nästa pipa.

F1: Har du lånat ut någon pipa?

PM: Ja

F1: Har du lånat ut någonting annat?

PM: Relaterat till detta, ja.

F1: Vad?

PM: … Det är någon mindre betydlig kringutrustning i så fall.

F1: Mindre betydelsefull kringutrustning?

PM: Ja.

F1: Som vad?

PM: Ah… hylsfångaren t.ex., en av dom.

F1: En av dom

PM: Mm

F1: Precisera.

PM: Ja, jag har 3 hylsfångare till Glocken. Jag har lånat ut den som är den … ja, jag kan inte skilja dem åt just, där är en nougatfärgad och 2 stycken mörkbruna. En ljusbrun och 2 mörkbruna. En av dom 2 mörkbruna har jag lånat ut.

F1: En utav dom 2 mörkbruna hylsfångarna till Glocken har du lånat ut.

PM: Mm

F1: Är den hemmagjord eller är den …?

PM: Ja

F1: Har du själv gjort den?

PM: Ja

F1: Så den pipan som satt på vapnet nu när den togs i beslag, när den anträffades i ditt kök, den pipan har du lånat ut till någon person som du inte vill namnge?

PM: Äh …modifikation… en av dom 2 illegala piporna har jag lånat ut. Jag vet inte vilken. Där står ett kryss på den ena och ingenting på den andra. Där är märkning på en av dom.

F2: Originalpipan har du aldrig lånat ut?

PM: Nej.

F1: Och vad är där för märkning på den du har lånat ut?

PM: Ursäkta, förutom på skyttebanan när vi har lånat varandras vapen ju, tillfälligt. Vad sa du?

F1: Vad är där för märkning på den pipan som du har lånat ut?

PM: Ja, det är som jag sa, jag vet inte. Antingen är där ett X eller så är där ingenting. Alltså jag har 2 illegala pipor och dom är slipade serienummet och … där är ett X på den ena och ingen märkning på den andra, det är dess märkning så att säga, x och ingen märkning. Och jag kommer inte ihåg vilken av dom.

F1: Vilken märkning är det på den pipan som ska tillhöra vapnet egentligen, som inte är illlegalt?

PM: EPA889, samma som på manteln.

F1: Och den har du kvar?

PM: Den har jag licens för, ja.

F1: Och den är inte slipad?

PM: Nej, nej.

F1: Nej.

PM: Det hade väckt misstanke.

F1: Ja, då är vi överens om att du har alltså lånat ut pipan och du har lånat ut en hylsfångare till Glocken.

PM: Ja

F1: En hemmagjord sådan.

PM: Ja

F1: Och du har lånat ut till en person, när och i vilket sammanhang?

PM: …ohörbart… nu men det tänker jag inte berätta.

F1: Kan du berätta om några omständigheter till varför du skulle låna ut den. Nu har vi bara ditt ord på det. Du måste ju i så fall kunna värja dig från dom misstankar. Jag menar att vi påstår att det är du som har skjutit. Att det är du som har hållit i vapnet.

PM: Jag förstår att ni … anser det. Inte bara tror utan ni anser det. Och då jag inte … tänker namnge någon annan så … så … får brickorna falla där dom faller. Det är viktigare för mig än att namnge någon annan.

F1: Men du riskerar ju ett väldigt långt fängelsestraff Peter.

PM: Vi har diskuterat innan att det var med i beräkningen och att jag inte hade … äh … någonting som fungerade i samhället, bara … fina materiella saker va. Men i övrigt så var det öken. Så … jag … är … så här, vad heter det… äh … jag ser ingen framtid i samhället. Det har varit bättre dom senaste dagarna än vad det har varit …äh … tidigare rent psykosocialt. Jag har uppskattat det med den klara struktur som finns och den formella kontakt med andra människor när jag inte får höra för mycket av deras åsikter utan bara formell kontakt. Jag uppskattar att prata med … Kicki, psykologen och Lennart, prästen och sjuksköterskan och neurologen, det är Lennart och Bengt. Jag är något udda, visst är det så. Och jag förstår ni tycker det.

F1: Vi har ju också delgivit dig misstankar om andra mordförsök.

PM: Ja

F1: Du vet vilka, eller ska jag återupprepa dom.

PM: Om det inte har kommit någonting nytt sedan vi pratade sist så behöver du inte upprepa dom.

F1: All right. Vi menar att det är du som har hållit i vapnet även vid de här tillfällena.

PM: Jag förstår.

F1: Vi pratar om den 10 oktober, mordet och mordförsöket, den här händelsen då du, som vi menar, sköt in i en bil.

PM: Mm

F1: Vi pratar om dom andra brotten, som vi menar att du också har gjort.

PM: Mm

F1: Vid det här tillfället har du själv sagt att du har lånat ut vapen.

PM: Vilket tillfälle var det?

F1: Eller pipan har du sagt att du har lånat ut.

PM: Vilket tillfälle?

F1: Den 10 oktober.

PM: Jag anser inte att jag har sagt det men jag har lånat ut det.

F1: Har du lånat ut det under den här tidsperioden, den 10 oktober 2009? Vi kanske ska börja med att klara ut det.

PM: Ja, det var en bra … bra att klara ut det. Äh …jag … tiger som muren på den frågan angående huruvida pipan var utlånad eller inte. Och jag tar det straff som jag får.

F1: Har du lånat ut den vid flera tillfällen eller bara vid ett tillfälle?

PM: Jag vill inte svara på den frågan heller.

F1: Då återgår vi till dom andra mordförsöken. Dom andra skjutningarna. Som vi menar att du har hållit i vapnet och avfyrat det mot dom här människorna. Vad har du för kommentar till det?

PM: Äh … du vill jag ska kommentera, svara på, huruvida jag sköt mot de här människorna eller inte. Äh … Nej, det gjorde jag inte.

F1: Då får du förklara därför att vi menar att det är ditt vapen som avfyrat skotten.

PM: Jag förstår. Äh … Ja, alltså det är mitt vapen. Det kan man ju … det har ni ju kommit fram till, så att … det säger ju inte vem det var. Men jag …jag vill inte … svara på vem det var.

F1: Du utesluter med andra ord inte dig själv heller då?

PM: … Jag tror, det jag sa, innefattar … jag tror det jag sa betyder att jag vill inte svara på det heller.

F1: Så det kan ha varit du som har avfyrat vapnet eller det kan ha varit någon annan?

PM: Jag vill inte svara på det heller. Jag vill svara som jag sa, jag sa innan att jag tänker inte … jag vill inte svara på den frågan helt enkelt

F1: Men innebär det inte, vad du precis sa var ju att det kan ha varit du men det kan också ha varit någon annan? Annars måste du ju precisera. Jag har varit rak emot dig. Var rak du och svara.

PM: Jag förstår vad du menar men …jag måste inte precisera mig.

F1: Vi kan inte tvinga dig men … det vore ju trevligt om vi fick ett svar på frågan.

PM: Jag förstår det. Men när det nu är så att …jag … vill inte sitta och vara irriterande men det förstår jag att jag är det. Men å andra sidan är det inte mitt jobb att se till att ni har en lätt arbetsdag och allt det här. Jag sitter här och håller inne med den informationen.

F1: Mm. När vi då är inne på det här då. Nu har vi pratat om de här brotten efter den 10 oktober. Då backar vi tillbaks till det här mordet och mordförsöket på Västra Skrävlinge kyrkoväg, då vi menar att du sköt en kvinna som satt i bilen, så hon dog. Och skadade en man, som satt bredvid henne, allvarligt. Då ställer jag den frågan igen: Var det du

som höll i vapnet eller var det någon annan som höll i vapnet?

PM: Då säger jag så här: … Det var inte jag. Och i övrigt vill jag inte svara.

F1: Men här ger du i alla fall ett rakt svar. Du sa att det var inte du som höll i vapnet. Medan när det gäller dom andra mordförsöken som du är misstänkt för, har du gett ett svar att "det skulle kunna va jag men det skulle kunna vara någon annan också". Det är innebörden av vad du precis har sagt. Du svarar ju rakt på den här frågan om den 10 oktober, att "det var inte jag". Men det gör du inte på dom andra brotten.

PM: Då är det din definition. Jag … ah … kommer inte ihåg det exakt när jag svarar. Det spelar väl ingen större roll heller. Jag har sagt det att jag har inte skjutit mot dom här människorna och … förstår att det är mitt vapen och om det är så att ni kommer fram till att det är jag, så är det så. Då är det … det straff som blir.

F1: Det är ju konstig inställning du har i så fall.

PM: Jag är konstig typ av människa.

F1: Om du själv skulle vara medveten … om du själv vet att du är oskyldig till det här. Då bör du ju, så att säga, berätta för oss. Man kan ju lätt tro att du är skyldig då eftersom du inte berättar. Det är ju rätt allvarliga brott vi anklagar dig för, Peter.

PM: Jo, när ni noterar det så är jag i sån här konflikt så att jag … jag tänker fortsätta så här.

F1: Har du skickat efter någonting via post?

PM: Skickat efter, vad innebär det?

F1: Ja, har du beställt saker och ting som du har fått hemskickat via post?

PM: Ja, det har väl alla.

F1: Mm. Vapendelar?

PM: Äh …vapendelar … äh … nej, jag hade inte kallat det vapendelar. Jag hade kallat det … jag hade sagt så här "icke licenspliktiga vapendelar, typ någon fjäder och annat". Så att .. om jag …ohörbart…

F1: Var har du skickat efter det någonstans?

PM: Ja, från Amerika. Från … Sverige. Diverse bolag.

F1: Kan du precisera. Du sa att du hade skickat efter någon fjäder.

PM: Mm

F1: Till vilket vapen?

PM: Det är uteslutande till Glocken, för det är en modern pistol. Men jag … till Uniquen (fon.), den 22:an, har jag beställt …har jag köpt …skruvar, 50 kronor styck, sådana småsaker.

F1: När beställde du … har du beställt flera fjädrar till Glocken eller?

PM: Oh ja.

F1: Och var har du beställt det någonstans?

PM: ah … Internetbutiker i Amerika.

F1: Vad heter dom?

PM: Glock-store.

F1: Glock-store.

PM: .com.

F1: Och när har du gjort det?

PM: Ursäkta?

F1: När har du beställt dom här delarna?

PM: Jag kan inte precisera det. För något år sedan, 2 år sedan, 3 år sedan.

F1: Och varför beställde du nya fjädrar till Glocken?

PM: Ja, det var inte så mycket nya fjädrar. Det var bara en annan typ av fjäder som ger ett annat tryck, ett annat … bl.a. resultat på skjutbanan, i tävling, o.s.v.

F1: Är det ett visst tryck på avtryckaren, som man kan …?

PM: Man kan justera det ja. Man kan justera olika…sådana här …finjusteringar. Det är en precisionssport, så att det handlar om finjusteringar av alla de slag. Motstånd och tryck och …

F2: Det är bara avtryckaren, alltså fjäder till avtryckaren eller?

PM: Nej då, det är till magasinet, till manteln.

F1: Har du beställt även sådana fjädrar?

PM: Ja

F1: Från samma?

PM: Nej, nej, det är Glock-store och så är det väl … vad hette dom … Jag tror den butiken hette Cheaper Than Dirt.

F1: Cheaper Than Dirt. Vad är det för …?

PM: Ja, dom säljer … det är en större butik. Dom säljer en massa sådana grejer.

F2: Är det också på nätet?

PM: Ja, amerikanskt, ja.

F1: Vad heter hemsidan då?

PM: .com.

F1: Cheaper than dirt.com.

PM: Mm.

F1: Och där har du beställt…vad…sa du?

PM: Ja, det …det … det vet jag inte vad det heter just. Det är diverse av dom detaljer som man kan byta ut på en Glock, bl.a. en fjäder som bestämmer hur hårt manteln ska slå fram och tillbaks, för explosionen tvingar ju bak manteln. Det är en fjäder, man kan ha olika justeringar hur fort den ska åka fram baserat på hur mycket man vill att vapnet ska stiga eller inte.

F1: Och Uniquen hade du beställt skruvar till sa du, för 50 kronor styck.

PM: En nerlagd fabrik i Frankrike, så det blev dyra grejer.

F1: Hur länge sedan var det här då?

PM: Mindre än 1 år sedan. Ja, det var på … det var på Sportec.

F1: Via Sportec.

F2: Har du köpt någonting … du laddade ju själv, har man några speciella grejer för det eller?

PM: Ja, jag köpte allt på Vapex.

F2: Till …att ladda om så att säga.

PM: Ja precis.

F1: Och när köpte du dom grejerna, så att du började ladda om då?

PM: Oh, det är många år sedan. 200…4, kanske.

F1: 2004 och framåt, har du, så att säga, laddat om ammunition?

PM: Ja. Det är en del av mitt intresset och sporten, så att säga.

F1: Du har både laddat om och … har du köpt ammunition också då?

PM: Ja.

F1: Du har blandat eller?

PM: Ja, om man köper ammunition får man ha licens. Om man köper ammunitionsdelar, så behöver man ingen licens.

F2: Vad menar du med det? Ammunitionsdelarna?

PM: Ja, kulan, hylsan, krutet, tändhatten.

F2: Behöver man inte ha någon licens för?

PM: Nej

F2: Okej.

F1: Och det har du köpt på …?

PM: Vapex.

F1: Vapex. Även dom delarna?

PM: Ja, ja. Och kanske någon annanstans. Jag kommer inte ihåg. Det är ju så tungt att frakta blyet. Man vill gärna åka dit och hämta det själv.

F1: Mhm. Det här stridsvästen som du har berättat om tidigare, var har du köpt den?

PM: Cheaper than dirt.

F1: Cheaper than dirt. Och för hur länge sedan?

PM: Kanske 1 år sedan.

F1: 1 år sedan. Och innan dess hade du en annan väst.

PM: Ja, nej, hölster.

F1: 1 hölster.

PM: Många hölster.

F1: Men du berättade att du hade någon gammal …någon fiske …

PM: Ja, men det var mer på lek.

F2: Och vad menar du med lek? Var det mer allvar med det andra?

PM: Men det blir ju inget … man kan ju inte ha någonting tungt i den, va. Det var mer … hörselskydd och … alltså små sådana här … det är inte starkt, det är inte nylon va. Utan den säckar ihop om du lägger tyngd på den va. Går sönder.

F1: Kan du berätta lite mer detaljera, den här stridsvästen som du köpte för … vad sa du?

PM: Mind… ett år sedan ungefär.

F1: Det var ungefär 1 år sedan. Den svarta. Vad har du för någonting i västen? Kan du själv redogöra för exakt vad du har i den västen.

PM: Jag har plastpåsar. Jag har en kniv. Jag har kanske en kniv till. Och tändare, rånarluva och ficklampa, patroner, ljuddämpare. … ja.

F1: Någonting annat?

PM: Nej, inte vad jag kommer ihåg. Utrymme för extra magasin och sådana grejer.

F1: Några vapendelar?

PM: …Ja, där var ju utrymme för vapendelar av alla de slag, som jag inte kan erinra mig exakt. Där är fickor så det är bara att hälla i.

F1: T.ex. vad då för slags vapendelar? Kan du precisera lite grann?

PM: Ja, pipor, fjädrar, magasin…äh … laser…lampa…

F2: Hur många magasin har du till Glocken?

PM: Kanske en 5 – 6 stycken.

F1: Nu har du raddat upp plast, 2 stycken knivar

PM: Plastpåse, ja.

F1: Ja, plastpåse. Tändare, rånarluva, ficklampa, patroner, ljuddämpare, extra magasin, pipa, fjädrar och laser. Är det vad som fanns på din väst när vi tog den i beslag?

PM: Ungefär.

F2: Du nämner "lampa".

PM: Ja

F2: Vad menar du med "lampa"?

PM: Dels en ficklampa, dels en lampa som sitter på vapnet.

F2: Som du monterar på vapnet?

PM: Ja. Jag kommer inte ihåg.

F1: Alltså en lampa som du monterar på vapnet och en vanlig lampa, ficklampa.

PM: Ja. Ficklampa, ja.

F1: Varför har du lampa på vapnet?

PM: Ah … för att kunna … se … i mörker.

F1: När har du behov utav att se i mörker och ha vapnet framme?

PM: Det är mest för att jag ska vara lite … det är tilläggsutrustning som är häftig, helt enkelt. Mer var det inte just.

F2: Det har inget större funktionellt … det är bara utseendemässigt då?

PM: Det är mer fascination för … möjligheterna …med dom här prylarna, helt enkelt, hade jag sagt, eftersom … ja… jag kom på en bra grej jag skulle förklara för er. … Jag kommer inte ihåg vad det var just. Men som jag sa innan, det handlar om det här med adrenalin och testa så att man har kontroll över det. Kan ha kontroll över det och sedan … känna tillfredsställe att man har kontroll …haft kontroll. Så att … bl.a. så nämnde jag det här med att jag prata med Polisen med … med … laddat vapen. Det är ju … Jag vet inte om ni … har känt på den utrustningen överhuvudtaget. Men på 22:an så är ju säkringen på tummen och avtryckaren på fingret. Och beroende på hur man gör det här så …så går vapnet av eller inte. Och det är känslan att ha kontroll över det adrenalinet som … som är … närvaro där, i den situationen, när jag pratade med Polisen bl.a. …på Loren … ja, där vid Stadion, vad det nu heter.

F2: Hur lång tid tillbaka sa du att det var?

PM: Ja, det var då som vi sa, det där rånet som skedde vid den fotbollsmatchen. Kanske … 3 eller 4 …

F1: När hade du den här västen på dig sist med alla dom här attiraljerna som vi har räknat upp?

PM: Ja … jag var mycket intresserad i att göra dom här hölsterna. Jag har gjort många av dom efter bästa förmåga, så att … svar på din fråga: månader sedan.

F1: Månader sedan.

PM: Mm.

F1: Och vad gjorde du då?

PM: … Pr…pr…testade den, så att … skulle testa ett hölster. Så att det satt och det gjorde som det skulle.

F1: Du har ju berättat tidigare att du har varit ute och cyklat med den här … västen på dig, med attiraljerna på.

PM: Ja, och gått.

F1: Och gått.

PM: Kört bil också.

F1: Men när du har cyklat och gått. Var har du rört dig i för område då? Och vilka område har du rört dig i när du haft bilen?

PM: Bilen …i hamnen. Och så har jag gått i Västra Hamnen. Och … i stort sätt till och från Högaholm t.ex.….och överallt. Men primärt i …i hamnområdet.

F1: Har du varit ensam då eller har du haft någon med dig?

PM: Jag har varit ensam, som oftast.

F1: Vilken tid på dygnet?

PM: Det är alla tider. Dagtid. Kvällstid. Nattetid och morgontid.

F2: Du säger att du var ensam oftast

PM: Ja

F2: Har du haft någon med dig vid något tillfälle?

PM: Ja, bara för att … för att visa upp … det är väl dels för att ha vetskap om att jag har det och sedan någon gång att visa upp det för …för … personen, vad denna icke olagliga väst innehåller. Liksom hur det funkar och så.

F1: Vem har du visat upp västen med attiraljer?

PM: Det vill jag inte nämna.

F2: Det bör väl vara någon som är vapenintresserad?

PM: Nej

F2: Det behöver det inte va. Nej.

PM: Det är pojkstreck. Det är tufft. Men inte bara tufft utan det är även en psykologisk bit som är kopplad till … adrenalinkontroll…att man har … äh … möter utmaningar.

F2: Har man någon med sig då när man … du säger det här att man ska kontrollera din adrenalin … det har du ju nämnt vid ett flertal tillfällen.

PM: Mm

F2: Är du ensam då eller du … även då visar upp …

PM: Oftast.

F2: Oftast. Det innebär att …

PM: Ah, bara vid något tillfälle. Jag har visat upp vissa … t.ex. … jag har gått så, tomma händer, svängt stor kniv… tillbaks, tomma händer, typ så. Bara helt appropå ingenting alls.

F1: Du har alltså en kniv bakom … bak i ryggen på den här västen?

PM: Ja. Det är därför det är så jobbigt att köra bil.

F1: Har du dragit upp den kniven och … visat den för okända människor?

PM: Nej.

F1: Du har aldrig hotat någon med den där ?

PM: Nej

F1: Men du har visat den för någon du känner?

PM: …man får bara springa därifrån..Ja, för någon jag känner. Och dom har visat för mig,

sina knivar.

F2: Otympligt att ha en kniv i ryggen, som du säger. Men det måste väl också vara otympligt att ha alla dom här grejerna du har i västen. Du har ju flera vapenhölster

PM: Jo, men det är speciellt när man kör bil så sitter … den går ju längs ryggraden va, så det blir så här. Det andra är inte otympligt. Det är så kraftig väst, så den tål väldigt mycket va. Det är en krigsväst va så den … den är gjord i nylon alltså. Det tål hur mycket som helst. Just ryggen, jag bara…kommer ihåg, jag bara nämnde det i förbigående att kniven längs med ryggraden och sitta i bilen, är lite obekvämt.

F1: Var har du åkt med den här västen i bilen, någonstans?

PM: Till … Högaholm där min mor bor.

F1: Du har inte varit ute och rest runtom i landet, utanför Malmö, i bilen, med den här västen på?

PM: Nej. Det hade varit obekvämt, som jag sa.

F1: Men du berättade tidigare att du hade varit till Helsingborg och Lund.

PM: Mm.

F1: Det kommer du ihåg? Vid förra förhöret…

PM: Ja

F1: Att du berättade att du hade haft vapen och den här västen på dig. Den här fiskevästen.

PM: Mm

F1: Är det riktigt, som du sa vid förra förhöret eller?

PM: Ja, det var många, många år sedan. Då hade jag nog fiskeväst och … något annat hölster. Hölsterbyxor, som jag kallade det.

F1: Många, många år sedan. Hur lång tid tillbaks pratar vi om?

PM: Kanske 4 år sedan.

F1: 4 år sedan. Jag tänkte på John Ausonius. Har du hört talas om honom?

PM: Ja

F1: Vem är det?

PM: … Ja, det är ju Lasermannen. En … impulsiv person som begick brott, som … som jag uppfattade det, sköt på invandrare för att avleda Polisens uppmärksamhet från de här brotten, bankrånen, han gjorde. Så har jag uppfattat det.

F1: Har du inhämtat någon information om honom?

PM: Nej. Jag har läst boken.

F1: När läste du den?

PM: När den kom ut för ett par år sedan.

F1: För ett par år sedan.

PM: Ja, när den nu kom ut.

F1: Det hittades ju en bok hemma hos dig. Det var ju den, en bok om John Ausonius. Har du köpt en bok om honom?

PM: Äh, ja. Alltså jag visste inte att jag hade den kvar. Jag har köpt en av Ted Gärdestad också.

F1: Jag tror du hade köpt den, enligt kvittot, år 2002.

PM: Mhm. Jag visste inte att jag hade den kvar.

F1: Kommer du ihåg när du läste den?

PM: Det bör ha varit då.

F1: Har du läst den mer än 1 gång?

PM: Nej.

F1: Hur kommer det sig att du köpte den? Var du intresserad utav hur han var som person då eller?

PM: Ja, jo, en berättelsen om Sverige, jag är intresserad av … den …den synen som kommer då ifrån … genom Tamas som har sin syn på det hela. För att kontrastera andras syn på det. Inte speciellt mycket syn men … se vad han sa om det hela va. Och …ja…

F1: Vad tycker dom om hans syn på det hela då? Så som han såg det? Tycker du att han gjorde rätt som han gjorde eller tycker du att han …

PM: Du menar lasermannen?

F1: Ja.

PM: Jag pratar mer om Gellert Tamas syn på Lasermannen.

F1: Men nu frågar jag: Tycker du att Lasermannen gjorde rätt i det han gjorde eller tycker du han gjorde fel?

PM: Jag har inget sånt tänk överhuvudtaget, utan … ah … han …verkar vilja komma ut ur fängelset, så han … han … säger nu att han gjorde fel. Så att … då gjorde han väl ett misstag då, om han nu säger att han gjorde fel. Så att … det är ju teritoralkonflikter.

F1: Hur menar du?

PM: Ja, det … som … när dom vita kom till Amerika, så var det indianer som också sköt urskiljningslöst på de vita trots dom inte hade gjort något. Det var en teritoralkonflikt.

F1: Så du har egentligen ingen uppfattning om du tyckte att han gjorde fel eller inte, mot andra människor?

PM: Nej. Jag var mer intresserad av att se vad Gellert Tamas tyckte om det och titta i detalj vad det … vad som hade hänt. Som jag var med Ted Gärdestad, varför han tog livet av sig. Ni hittade den boken också kanske? .. Kanske inte?

F1: Nej

PM: Jag hade köpt den boken. Jo, men den var där.

F1: Så du läste den här boken 2002 och det var samma år som du fick din vapenlicens, om jag inte är helt fel ute. Är det inte så? Funderade du någonting mer på det här då? Då fick du ju vapen. Och sedan …

PM: Jag …jag … hade aldrig begått några brott då. Små brott, som dom jag har erkänt nu här, vapenbrott och så. Men på den tiden …nej. Nej, nej, Ausonius var en multikriminell … härdsmälta. Och jag bar helt legalt, så det var rent psykologiskt intresse.

F1: Ja, han sköt ju då personer med utländsk bakgrund. Var det inte så?

PM: Jo visst.

F1: Och det är ju också du misstänkt för att ha gjort. Så på det sättet är det ju ungefär lika då. Sedan kan ju syftet då vara olika men … Hur ser du på det?

PM: Jag håller inte med i det resonemanget utan …jag .. jag … det är vad ni misstänker mig för. Han har erkänt det. Och jag säger till dig att jag har inte gjort dom brott som ni misstänker mig för, utöver den samling av vapendelar som är illegala.

F1: Umgicks du någonting med dina … kamrater på skytteföreningen?

PM: Utöver skyttet, nej.

F1: Hade du någon kontakt med dom överhuvudtaget, på din fritid?

PM: Det var ju min fritid i och för sig, men utanför skyttet, nej.

F1: Så ni träffades på skjutbanan, ni sköt tillsammans…

PM: Ja

F1: …och så lämnade du?

PM: Ja.

F1: Du var inte med, så att säga, på något kaffe efteråt och umgicks socialt?

PM: Jag är ingen människa som umgås socialt som så.

F1: Det har du inte gjort någon gång, med någon utav dom här skytte… föreningar som du …?

PM: Vare sig där eller i någon annan klubb, var sig det är kampsport eller … ja, jag har varit volontär, på stadsmission, en massa sådana grejer. Men nej, utan det var bara fokus på det som var mitt intresse, och sedan … avvek jag.

F1: Hade du telefonnummer till dina klubbkompisar i skytteklubben?

PM: Nej. Till föreningens huvud … det är mail, mail till föreningens starke man, om vi säger.

F2: Fanns det inget medlemsregister som ni hade tillgång till?

PM: Va?

F2: Fanns det inte något medlemsregister som ni hade tillgång till?

PM: Äh …nej, jag har dom .. jag känner igen deras ansikte.

F1: Men om du ska ringa till någon ordförande i skytteföreningen. Hur gör du då?

PM: Ja, jag vet inte om det är ordförande men … jag hade mailat.

F1: Du hade mailat.

PM: Mm

F1: Du har den personens mail-adress men du har inte telefonnummer?

PM: Ja, det stämmer.

F1: Och nu pratar vi här om flera år, du har varit med i …

PM: Flera olika… flera olika skytteföreningar. Har skiftat … organisationellt.

F1: Har du skiftat hela tiden?

PM: Ja, det roterar liksom.

F1: Det har varit så hela tiden?

PM: Det var Husie, det var Bulltofta, det var … Limhamn, det var … ja, det var dom.

F1: Och så har det varit hela tiden, att du har inte haft någon kontakt med någon person i klubben?

PM: Det stämmer. Jag hade inget intresse. Dom sa ingenting som var intressant. Dom hade stort kunnande om vapen och skytteteknik o.s.v. Dom var duktiga.

F1: Har du några … har du eller har du haft några kriminella kompisar?

PM: Har inte och har aldrig haft.

F1: Någon som du kunde misstänka var kriminell?

PM: Nej.

F1: Aldrig någonsin?

PM: Nej.

F1: Du har ju själv sagt att du har lånat ut pipa till en person du inte vill namnge.

PM: Mm

F1: Det är ju en vapendel som enligt … Vapenlagen. Är det inte så?

PM: Ja… denne personen är i så fall inte kriminell och det är i så fall … inte kriminellt för mig, utan …

F2: Tyder jag dig rätt att du tycker inte det är kriminellt att den här människan har skjutit ihjäl folk?

PM: Jag …hade inte … kunna svara på just denna exakta frågan, tyvärr, jag tänker inte på det viset nu.

F1: Men vi säger så här då: Tycker du att det är fel att skjuta en annan person?

PM: Åter igen, jag resonerar inte på det viset.

F2: Förklara.

PM: Det som sker det sker.

F2: Om det är brottsligt eller icke brottsligt, det bryr du dig inte om?

PM: Jo, jag… jag vill inte uttrycka det som att jag inte bryr mig utan jag vill uttrycka det att man kan följa lagen eller så kan man … jag … följer gärna lagen i mångt och mycket och tycker det är bra. Bra idéer. Men som jag sagt tidigare så just det här med att … leva det här Svensson-livet, det har inte varit drägligt helt enkelt. Så att …

F2: Du har ju sagt det några gånger i tidigare förhör att du vill inte leva Svensson-livet och därför gick du över till det här som du själv kallar kriminellt, genom att inhandla illegala pipor.

PM: Ja och bygga ljuddämpar o.s.v., o.s.v. så att det var bara …

F1: Men om jag nu förstår dig rätt. Jag frågar dig om du tycker det är fel att skjuta på andra personer och då svarar du att "Jag vill inte leva det här Svensson-livet".

PM: Nej, jag svarade inte så. Det sa jag inte. Jag sa att "jag tänker inte i dom banorna". Rätt och fel och ett kristligt perspektiv… jag är inte kristen. Jag har gått ur kyrkan.

F1: Du har egentligen … du har inga vänner från skytteföreningarna, som du har umgåtts med?

PM: Nej.

F1: Och du känner inga kriminella personer?

PM: Stämmer.

F1: Däremot så …

PM: Men jag betraktar ju inte mig själv som kriminell heller, men jag förstår vad du menar.

F1: Däremot så tycks du ju känna någon som du enligt egen utsago säger … lånar en vapendel av dig.

PM: … Mm

F1: Förstår du min fråga nu?

PM: Mm.

F1: Du känner någon vid namn, som du har lånat ut en vapendel till, d.v.s. pipan.

PM: Ja.

F1: Har den personen licens till att ha en sån här pipa?

PM: Nej.

F1: Nej. Då är …

PM: Men pipan är inte … den är inte licenspliktig. Den …man kan inte ha … man kan inte ha licens för att ha den pipan, för den pipan är slipad och illegal. Pipan som har licens för det måste tas in i landet legalt. Så pipan är … mångkriminell.

F1: Men om vi säger så här då: Du har ju en ordinarie pipa som sitter på din Glock, som då ska vara den som egentligen sitter där va. Och det var den som var märkt…

PM: EPA889.

F1: Ja. Har du lånat ut den pipan någon gång?

PM: Nej.

F1: Den har du aldrig lånat ut?

PM: Nej. Det är min …liksom … mitt Svensson-liv så att säga.

F1: Och varför har du inte lånat ut den pipan?

PM: Ja, jag hade ju andra pipor.

F1: Mm. … Är det enda anledningen det?

PM: Vad då?

F1: Att du hade andra pipor att låna ut. Du hade ingen baktanke på … varför du i så fall skulle låna ut just den pipan?

PM: Nej.

F1: Det bara blev så. Du tog en pipa bara och lånade ut?

PM: Ja, av dom 2 där, ja.

F2: Konstaterade vi … hade du lånat ut båda 2 illegala eller var det bara den ena som …?

PM: Det var nog bara den ena.

F2: Ja. Den ena utav dom illegala.

F1: Och vilken är det, av dom?

PM: Det vet jag inte. Sa jag inte det innan. Jag har inte koll på det.

F1: Någon med X …

PM: Ja. Och den andra inget märkt. Så jag kommer inte ihåg.

F1: Hur länge har du haft dom där piporna?

PM: Det har jag svarat på innan också. Jag … ett par år. Kanske 3. … Kanske … 4 år kanske.

F1: Pratar du om bägge dom här piporna eller pratar du om en?

PM: Ja, dom kommer i par, så att säg.

F1: Hur har du fått tag på dom?

PM: Ja, det vill jag inte gå in på.

F1: Varför inte det?

PM: Så är det.

F1: Va?

PM: Så är det. Jag vill … nej, jag vill inte gå in på det, helt enkelt.

F1: Skulle det vara så farligt att gå in på det?

PM: Nej, men jag vill inte.

F2: Eftersom du säger att dom är slipade så är det ju svårt för oss att följa dom bakåt eller… serienumret slipat.

PM: Serienumret är slipat, ja.

F2: Så då menar jag att då är det väl okej att du berättar var du har fått dom ifrån, utan att detaljerat säg något.

PM: Jag förstår vad du menar men jag vill inte säga någonting om det. Så är det.

F1: Du började på sjuksköterskeskolan år 2003. Är det riktigt det?

PM: Nej, 2002.

F1: 2002, började du på … när år 2002?

PM: Hösten.

F1: Hösten 2002. Lärde du känna några personer där på sjuksköterskeskolan, som du umgicks med?

PM: Nej. Detta är … det är genomgående hela livet va. Det klickar ytterst sällan socialt mellan mig och andra.

F1: Du hade inte någon …

PM: I övrigt så är där ju en …om man säger en Svensson… inställda människorna, så att säga… ja…

F1: Men vad hade du för vänner på den tiden, som du umgicks med då? Du hade …någon måste du väl ha umgåtts med?

PM: Nej, ingen.

F1: Ingen?

PM: Nej

F1: Så du satt mest hemma ensam i din lägenhet då?

PM: Mm

F1: Och du hade inte kontakt med någon på skyttegillet. ?

PM: Nej.

F1: Hade du telefonnummer och namn på dina klasskamrater, skolkamrater på sjuksköterska …

PM: Ja, det hade jag nog, på någon lista någonstans. Men jag ringde aldrig dom. Ja, dom ringde mig någon gång, kommer jag ihåg, om läxa eller vad det var.

F1: Kommer du ihåg vem som ringde?

PM: Ja, det var någon tjej som var lite intresserad så där. Och …men … men … åter igen, dom … är ju inriktade på att dels gå den utbildningen, skaffa utbildning, arbete och hela det … det livet som dom vill leva. Så dom känner nog att jag är lite udda. Även om jag är charmig. Lite för udda.

F1: Sedan … slutade du då.

PM: Mm

F1: När?

PM: Det var … ja, slutade … slutade gjorde jag på hösten efter 1 år. Jag hade … jag gjorde min andra praktik på UMAS där jag då kämpade väldigt hårt, men det gick … det gick inte bra ändå. Så fick jag ju då förstå att det här var något jag inte skulle klara av helt enkelt. Så att jag slutade där.

F1: Hade du sommarlov då, mellan vår- och höstterminen 2003?

PM: Äh, ja.

F1: Vad gjorde du då?

PM: Om jag arbetade den sommaren eller det var sommaren före. Jag kommer inte ihåg.

F1: Vad arbetade du med i så fall, om du nu skulle ha jobbat?

PM: Det var på Bolagsbacken.

F1: Som vad?

PM: Ja, det var vårdbiträde.

F1: Bolagsbacken?

PM: Mm. Husie Stadsdelsförvaltning …någonting …vård. Det är ett gruppboende där.

F1: Mm. Du kommer inte ihåg om det var den sommaren?

PM: Nej. Men i övrigt så …man letade ju jobb och hela den biten. Så det har varit något sånt.

F1: Under den här tiden, hade du några vänner då, som du umgicks med överhuvudtaget?

PM: Nej, jag tyckte inte det var någon som var intressant. Det brukar vara som så. det är inte så att jag har svårt att … jag vill inte uttrycka det som att jag har svårt att skaffa vänner utan jag .. utan jag vill uttrycka det som att jag är inte tillräckligt nischad i mitt tänkande för att passa in i någon given socialgrupp specifikt utan jag svävar mer som ett … allvetande.

F1: Mm. Och under den här tiden bodde du var, sa du? Du sa det i tidigare förhör.

PM: Kan ha varit Almgården.

F1: Almgården, ja. Och där bodde du ensam eller?

PM: Mm

F1: Hade du hem något folk till din lägenhet?

PM: Äh …ja… vid några tillfällen. Det var någon tjej som jag träffa, vi åt middag.

F1: Det är den enda person som har varit hem till dig?

PM: Ja. Det var någon annan kompis också, kopplad till musiken, vid något tillfälle. Men det var liksom inte mer än … 5 händelser liksom. Ja, så var det någon gammal kompis också. En gammal flickvän faktiskt. Men det var en öken.

F1: Du berättade tidigare att du hade din Glock på dig på skolan, ibland.

PM: Ja

F1: Du började hösten 2002.

PM: Mm

F1: Du fick din vapenlicens, tror jag, i augusti 2002, va.

PM: Nej, december.

F1: December 2002.

PM: Så började jag 2003.

F1: All right.

PM: Det var bara på skoj. Skoj. Det skadar ingen.

F1: Så du började rätt omgående efter att du har skaffat vapnet och vapenlicensen.

PM: Dubbelliv, ja

F1: Dubbelliv, hur menar du då?

PM: Ja, upprätthåller skenet och sedan har jag mina lustiga egenskaper därutöver.

F1: Vilka lustiga egenskaper?

PM: Ja, men att ha Glocken på mig och sånt.

F1: Hur ofta hade du den?

PM: Inte speciellt ofta. Bara för att testa. Känna den känslan av … lite förening.. så där. Det var lite … Var rätt så uttråkad i vanlig ordning.

F1: Hade du några attiraljer, såsom ljuddämpare och lasersikten och sånt på den här tiden?

PM: Nej.

F1: Hylsfångare?

PM: Nej, nej

F1: Ingenting sånt?

PM: Nej.

F1: Hade du en extra pipa till den?

PM: Nej, som … jag tror den kom 4 år sedan, eller någonting, däromkring.

F1: Hade du även en Unique 22 på dig ibland, på samma sätt som du hade Glocken?

PM: Nej, den är för stor och klumpig.

F1: Glocken var för stor och klumpig?

PM: Nej, Uniquen var för stor och klumpig.

F1: Ja, förlåt. Hur gör du exempelvis på midsommar då, 2003, 2004, 2005 och dom andra åren? Hur tillbringar du midsommar?

PM: När är midsommar? Den 25 juni?

F1: Ja, däromkring, ja.

PM: Det är inte juli? Nej?

F1: Juni.

PM: Juni. Ja, ingenting. Gör ingenting.

F1: Umgås du inte med någon?

PM: Nej.

F1: Du sitter hemma.

PM: Ja, typ. Jag har inget intresse … åter igen, det är mitt tänk, hur jag tänker. Jag har inget … det har ju varit en viss öken, ja. Men öknen var snarare att jag inte var intresserad i dom … människor som var där. Människor är anpassade på ett system och jag … var inte intresserad av att höra det dom hade att säga. Och än mindre på midsommar när det vanligtvis är en massa fylla.

F1: Andra helger? Stora helger?

PM: Nej, ingenting.

F1: Julafton? Nyårsafton?

PM: Ja, nyårsafton brukar vi …äta middag kanske hos morsan, någon gång.

F1: Någon gång? När gjorde du det sist?

PM: Jag tror det var … nu sist i julas. Jag vet inte. Kommer inte ihåg det. Det var så … oviktigt.

F1: Oviktigt?

PM: Ja

F1: Vem mer än du och din mamma?

PM: Ingen.

F1: Bara du och hon?

PM: Ja

F2: Vi pratade om nyår här. Julafton?

PM: Ja någonstans julen eller nyår, någonting där.

F1: Du vet inte om det var julen eller det var nyårsafton?

PM: Nej, bara någon datum där.

F1: Det var inte så att det var bägge helgerna, utan det var någon utav dom helgerna?

PM: Någon av dom.

F1: Ja. Och det var bara du och mamma, ingen annan?

PM: Nej.

F1: Du hade inte bestämt med någon annan heller då, att du skulle träffa någon?

PM: Nej. Jag ringer väl Henrik och så säger jag "Vad ska du göra?". Så säger han "Ja, jag ska va hos min mor och försöka sitta där och ..inte få situationen att gå över styr " Så ska jag försöka göra samma sak. För vi är normalt uttråkad vid den typen av tillställningar. Det är ju socialsymboliskt uppbyggt.

F1: Vid vilken tid brukar ni äta mat då? Vad brukar ni göra för någonting, du och din mamma?

PM: Hon bara bestämmer en tid när det är … när maten är färdig och så äter vi då. Så är det inte mer med det.

F1: Och det kan vara?

PM: Ja, på kvällen eller på eftermiddagen.

F1: Kvällen är relativt … eftermiddagen är också relativt.

PM: Jag kommer inte ihåg det.

F1: Nej. Hur tar du dig dit då, till din mamma?

PM: Ja. Bil eller cykel, beroende på väglag….vinterdäck. Om det är kallt så blir det bil.

F1: Har du druckit någon alkohol i samband med dom här middagarna?

PM: Nej.

F1: Hon brukar inte bjuda på alkohol?

PM: …

F1: Så du kan inte erinra dig vad du gjorde på nyårsafton, nu sist?

PM: Nej

F1: Du kommer inte ihåg vad du gjorde på nyårsafton?

PM: Nej. För det betydde ingenting.

F1: Du är ju också misstänkt för mordförsök då, nu sist på nyårsafton. Det kommer du ihåg va, att vi delgav dig misstanke?

PM: Du sa någonting om det.

F1: Det var vid moskén där. Islamic Center. Det var en väldigt duktig skytt … som sköt mot dom. Vi menar att det är du som sköt.

PM: Ja, jo, det har jag förstått.

F1: Mm. Och du säger?

PM: Nej.

F1: Vi lämnar det. Har du försökt gå med i Hemvärnet?

PM: Ja… nja…gå med … nej, det vet jag inte. Jag har varit på informationsträff

F1: När var det?

PM: 2 veckor sedan.

F1: 2 veckor sedan. Var du intresserad av att gå med?

PM: Vad sa du?

F1: Var du intresserad av att gå med i Hemvärnet?

PM: Äh, jag var intresserad av att få information angående vad dom gjorde. Men det verkade helt för… socialt för min del. Jag tror inte jag hade passat in. Strikta … jag är en konstnärlig typ.

F2: Berätta lite om den här kompisen Jörgen Rasmusen heter han va. Du har sagt någonting tidigare, att han är då en barndomskamrat.

PM: Mm

F2: Berätta om honom lite. Vad är det för en kille och … hur träffades ni, så att säga? Vilka intresse hade ni, eftersom ni blev kompisar?

PM: Ja, vi träffades igen 2000 när han … jag började tidigare med kampsport än honom. Men sedan slutade jag. Och så tog han upp det och så gick han om mig och fick egen klubb och den biten, så hakade jag på honom för jag hade samma tanke om … hur kampsport skulle bedrivas. Och … han …ja, är en arbetande människa som jag.

F2: Bodde ni på samma gård, när du kom till Malmö, som 4-åring?

PM: Ja

F2: Det var där ni träffades?

PM: Ja.

F2: Hur länge… gick ni i samma skola… ?

PM: Han är äldre än mig, så att … nej, vi gick nog aldrig där. Men det var nog på gården. Lite kampsport och så var det … bodde nära … liknande intressen och …

F2: Vad menar du med "liknande intressen". Det var kamport. Var det något annat som ni hade gemensamt?

PM: Nej, det var liksom mer gårds ..lekarna. Det var ishockey och sånt, på den tiden.

F2: Vanlig idrott alltså?

PM: Mm

F2: Sedan sa du, sedan träffades ni igen? Var det uppehåll då på några år?

PM: Ja visst var det uppehåll då.

F2: På grund av vad?

PM: Ingenting, ingen anledning. Flyttade.

F2: Och när kom era kontakter igen? Vilket år var det?

PM: Tillbaka?

F2: Ja

PM: Ja, det var 2000… någonting. Vi hamnade på samma gård igen. Hans och min mor bodde där på den tiden, Gånglåtsvägen. Och … så började jag träna hos honom.

F2: Det var 2000 sa du?

PM: Ja, ungefär.

F2: Hur länge tränade du den här kampsporten?

PM: Tills nu.

F2: Var det nyligen du har slutat?

PM: Ja, jag … det blev för socialt påfrestande. Jag ville ha mer tystnad. Efter jag hade startat med detta så slutade jag träna. Sedan har jag varit där någon gång. Men det var mer om jag skulle .. liksom av och till sedan 1980 va, så … men åter igen. Jag har liksom slutat p.g.a. de här sociala kontakterna orkade jag inte upprätthålla. Det stör mig, det

socialtrygga pratet.

F2: Den gruppen då, som du tränade, är det i samma ålder som ni då ungefär?

PM: Nej, det var mest barn.

F2: Jaha. Tränade du ihop med barn?

PM: Ja. Jag var instruktör också.

F2: Jaja, okej. Då förstår jag.

PM: Det är mer strukturen som är … auktoritär. Det är tystare där, enklare klarare struktur.

F2: Trivdes du med att vara instruktör och visa dina färdigheter?

PM: Jag trivdes med att vara instruktör. För det var enkelt. Och jag har talang för det. Men jag visade inga färdigheter. Jag instruerade bra. Jag förstår hur dom tänker och vad dom vill veta liksom. Kan kritisera och strukturera och se alla vad dom ska göra, så här va, ska utvecklas. Systematisk mening.

F2: Varför slutade du med det när du trivdes med det?

PM: Det var … jag hade nått mitt svarta bälte. Sedan hade jag … flyttade därifrån då. Så blev det för jobbigt att cykla och lägga… man var svag i lederna… nej, men jag bodde inte i närheten längre.

F2: Så du slutade, så att säga, i samband med att du flyttade till din nuvarande bostad?

PM: Ja, det kan man säg.

F2: 2005. Sedan du slutade med det här eller … har du haft kontakt med Jörgen då också, så att säga?

PM: Bara sporadiskt.

F2: På vilket sätt hade ni kontakt då?

PM: Frågade han om träningen, tränade själv här hemma. Och … jag skulle … nej, jag kommer inte ihåg… så specifikt. Träffades och pratade lite kanske, kort.

F2: Hur kontaktade du honom?

PM: Jag ringde väl. Eller mailade. Jag tror jag mailade.

F2: Vad jobbar han med, frånsett att vara instruktör? Vad jobbar han med?

PM: Han är chaufför i Malmö Stad, färdtjänst.

F2: Okej. Har han något vapenintresse, Jörgen, som ni har pratat om? Haft det intresset också?

PM: Mycket lite i så fall. Han har väl skjutit för någon klubb, jag tror Bulltofta, tror jag han har skjutit för. Men det la han väl ner av någon anledning. Han är mer

kampsports-intresserad. Han är ju väldigt stor. Så jag är nog mer rädd för honom och han är rädd för mig. Men … hans far är krigare, så att … lite sådana historier.

F2: Med tanke på att du sa Henrik hade varit med dig på skjutbanan och provskjutit med ditt vapen… Har Jörgen också gått med dig och testat?

PM: Ja.

F2: Glocken eller Uniquen eller?

PM: Min legala utrustning på skjutbanan. Ja. Med dom legala delarna och licensen och allting korrekt.

F1: Du har inte tagit med några andra pipor eller några andra delar, till skjutbanan någon gång?

PM: Nej, jag har vattentäta skott däremellan, dom är ärliga, arbetande människor som jag inte vill någonting … dra in dom i något av det här va, för det hade varit dålig stil. Så det är vattentäta skott däremellan. Det har bara varit avslappnande skytteintresse på skjutbanan. Skjuta lite. Och …

F1: Du har inte haft någon laser eller någon hylsfångare eller någonting med dig till skjutbanan?

PM: Nej

F1: Aldrig någonsin?

PM: Jo, när jag var själv.

F1: När du har varit där själv, ensam?

PM: Mm.

F1: Och när har du varit det?

PM: Själv?

F1: Ja.

PM: Det är väl … när det inte var någon annan där.

F1: Var det ofta du var där eller?

PM: 2 – 3 gånger.

F1: På hur lång tid?

PM: Ja, 1 år kanske, 2.

F1: 2 – 3 gånger överhuvudtaget, under en 10-årsperiod säger vi.

PM: Med dom andra grejerna

F1: Ja. Så du har varit, alltså på skjutbanan, med laser och hylsfångare och dom här attiraljerna 2 – 3 gånger under hela den tid som du har haft vapenlicens och dina vapen?

PM: Mm.

F1: Och när i tiden var det då, dom 2 – 3 gångerna. Det måste du ju kunna komma ihåg då.

PM: Nej, det måste jag inte. Det … det är inget som jag … låt säga 1 gång för 6 månader sedan, 1 gång för 1 år sedan och 1 gång för 1 ½ år sedan.

F1: Och ingenting innan dess?

PM: Nej, inte vad jag vet.

F1: Nej.

F2: Vi har kanske frågat innan men hur ofta har du varit på skjutbanan och skjutit med klubben eller föreningen heter det, skytteföreningen?

PM: Ja, det är under sommartid mest, man kan skjuta, p.g.a. värmen och ljuset. Det är då.

F2: Hur ofta är det du är där?

PM: En gång varannan vecka kanske.

F2: Hur ofta har föreningen skytte?

PM: Varje vecka.

F2: Varje vecka. En dag i veckan eller det är 2 dagar ?

PM: En dag. Fredagar.

F1: Vilka tider?

PM: Fredagar klockan 18.

F1: Fram till …?

PM: Tills det blir mörkt.

F1: Tills…?

PM: En timme ungefär.

F1: Har du varit där lördagar och söndagar själv och provskjutit också eller… under samma tid ungefär?

PM: Kanske. Jag har ingen pejl på det.

F1: Nej.

F2: Jag har inte fler frågor.

F1: Jag har inga fler frågor. Har Advokaten några frågor?

Adv: Nej.

F1: Har du några frågor?

PM: Nej.

F1: Inget du undrar över, som har med det här att göra, nu?

PM: Nej, inte vad jag kan komma på, nej.

F1: Då avslutar vi förhöret och klockan är 15.30.

(till förhöret bifogas en skiss gjord av Mangs som beskriver pistolens olika delar)

M839C

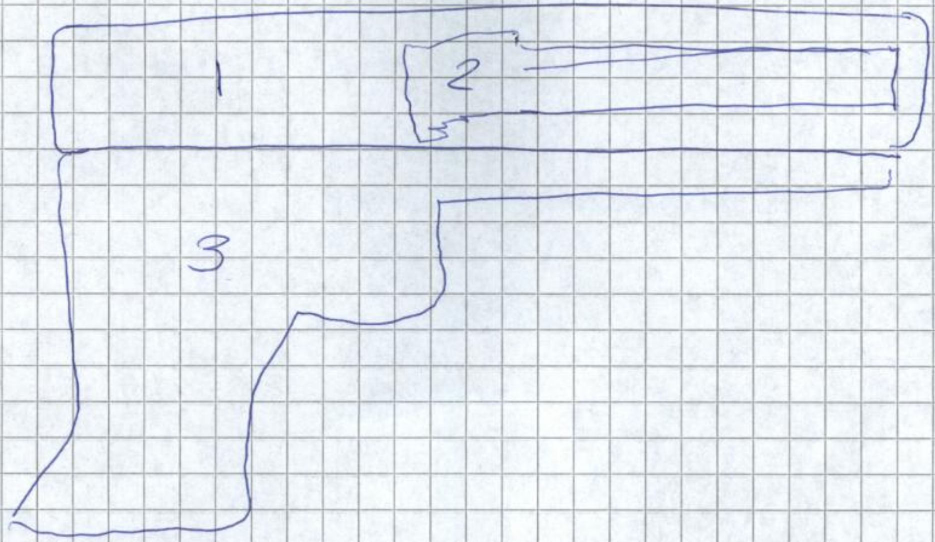

1 Mantel
2 Pipa
3 Kolv

15 nov 2010

Förhör

Nr 5

Signerat av

Signerat datum

Polismyndighet
Skåne

Enhet
50UTR, Utredningssektion

Diarienr
1200-K163215-09

Hörd person
Mangs, Johan Peter

Personnummer
19720304-2770

Den hörde är
Misstänkt

ID Styrkt
Nej

Ställning till misstänkt - målsägande - vittne
Ej bekant

Tolk

Språk

Brottsmisstanke / Anledning till förhöret
Höres vidare beträffande tidigare delgivna misstankar.

Underrättad om misstanke
Ja

Underrättad om rätt till försvarare (best i FUK 12§ iakttagna)

Försvarare/ombud önskas
Christina Brink

Försvarare/ombud närvarande
Ja

Godtar den försvarare som rätten förordnar

Förhörsledare
Ulf Jonsson

Förhörsdatum
2010-11-19

Förhör påbörjat
13:10

Förhör avslutat
13:20

Förhörsplats
Malmö polishus

Typ av förhör
RB 23:6

Förhörssätt
Videobandsförhör

Förhörsvittne

Utskrivet av

Ljudbandsförhör

Involverad personal
Bo-Anders Jönsson

Funktion
Biträdande förhörsledare

Berättelse

Fhl: Krinsp Ulf Jonsson, RKP
Bhl: Bo Anders Jönsson, Malmö polisen
PM: Peter Mangs
Adv: Advokat Christina Brink

Fhl: Då lägger jag bandspelaren där på bordet Peter och den får gå då under förhöret. Hörde du vad jag sa nu? Förstår du vilka misstankar vi pratar om?

PM: Som jag sa så jag har inget vidare att säga om det här för att jag har tröttnat på det. Ni får säga vad ni vill.

Fhl: Ja men du förstår vad jag pratar om? (tystnad) Peter, hallå! Hör du vad jag säger? Du vill inte prata alltså och inte svara på några frågor överhuvudtaget.

PM: (tystnad)

Bfhl: Känner du dig inte i form fortfarande eller vad är det med dig? Eftersom du inte säger något så avbryter vi och tar ett förhör en annan dag.

Fhl: Mår du dåligt?

PM: Nej, nej jag sa precis vad jag sa och det, det får räcka.

Fhl: Men vi har en hel del frågor vi skulle vilja ha svar på och jag är säker på att du också vill ha svar, svar på en del frågor. Är det inte så?

PM: Jag tycker inte du ska tala för mig utan jag sa det jag sa.

Fhl: Mm. Är det någonting som du själv undrar över? (tystnad) Hallå! Peter! (tystnad) Varför vill du inte svara på tilltal? (tystnad) Vill advokaten prata enskilt med sin klient?

Adv: Det kan vi göra, vi kan ta en paus så kan.

Fhl: Allright då avbryter vi förhöret klockan 13.13. Ja förhöret återupptas klockan 13.20 efter att Peter konfererat med sin advokat.

Fhl: Peter vill du säga någonting? (tystnad) Du vill fortfarande inte säga någonting?

PM: (tystnad)

Bfhl: Vi vill gärna att du berättar det när vi har bandspelaren på Peter att du inte vill.

PM: (tystnad)

Fhl: Det här är ju då så att säga ett förhör så att som kommer att skrivas ut, du kan säga om du inte vill delta i fortsatta förhör nu eller när vill du att vi ska återuppta förhörena? (tystnad) Och advokaten som precis har konfererat med sin klient har hon något att säga?

Adv: Ja alltså Peter säger han vill inte delta i fortsatta förhör nu och han vill inte göra det framöver heller.

Fhl: Nej.

Adv: Nej.

Fhl: Då avbryter vi förhöret då klockan 13.20. Tack

Polismyndighet
Skåne

Förhör
Nr 6

Signerat av

Signerat datum

Enhet
50UTR, Utredningssektion

Diarienr
1200-K163215-09

Hörd person	Personnummer
Mangs, Johan Peter	19720304-2770

Den hörde är	ID Styrkt	Ställning till misstänkt - målsägande - vittne
Misstänkt	Nej	
Tolk		Språk

Brottsmisstanke / Anledning till förhöret
Höres vidare beträffande tidigare delgivna misstankar.

Underrättad om misstanke	Underrättad om rätt till försvarare (best i FUK 12§ iakttagna)	
Ja		
Försvarare/ombud önskas	Försvarare/ombud närvarande	Godtar den försvarare som rätten förordnar
Christina Brink	Ja	

Förhörsledare	Förhörsdatum	Förhör påbörjat	Förhör avslutat
Ulf Jonsson	2010-12-03	10:05	12:08
Förhörsplats	Typ av förhör	Förhörssätt	
Malmö polishus	RB 23:6	Videobandsförhör	
Förhörsvittne	Utskrivet av	Ljudbandsförhör	

Involverad personal	Funktion
Bo-Anders Jönsson	Biträdande förhörsledare

Berättelse

Fhl: Krinsp Ulf Jonsson, Rkp
Bhl: Krinsp Bo Anders Jönsson, Malmöpolisen

Fhl: Ja då sätter jag igång bandspelaren här och du får prata fritt Peter. Du nämnde här precis innan vi satte igång bandspelaren att det var någonting vid första förhöret som du tyckte var felaktigt, nåt datum?

PM: Ja normalt är ju att jag har rätt ihågkommelsen vid 80 % minst och jag kan ha haft fel angående när Jörgen och jag träffades sist om det var fredagen eller lördagen har jag nu mer tvivel om om det var fredagen eller lördagen äh så att jag arbetar på, jag arbetade på måndag och tisdag och sen därefter så är dom resterande arbetsdagarna samma som, som helgen så att jag, jag står i tvivel angående vilken dag det var äh var den enda smärre uppgiften som jag vill korrigera.

Fhl: Det avser nu då när du träffade Jörgen sista gången innan du greps av polisen?

PM: Mm.

Fhl: Och du vet inte om det var fredagen eller lördagen?

PM: Nej mitt minne sviker mig. Spelar ingen större roll plus att ni kan bevisa det via telefonpejling, det tror jag säkert men visst jag vill bara korrigera det.

Fhl: Mm kommer du ihåg vad ni diskuterade i det där sammanträffandet ni hade i din lägenhet då? Det har vi också diskuterat tidigare.

PM: Ja ah jag har inga, jag har inga nya uppgifter och om angående detta äh så när du sa så här kompletterande uppgifter är det ni som ska komplettera eller är det jag?

Fhl: Nej jag tänkte om du hade någonting mer som du vill säga under själva mötet.

PM: Nej.

Fhl: Vi har ju diskuterat det här tidigare.

PM: Angående det har jag ingenting jag vill säga men men angående det ni sa innan tidigare förhörs öh alltså är detta förhöret en exakt kopia av det förra förhöret?

Fhl: Nej, nej, nej det är det inte.

PM: Utan dom kompletterande uppgifterna har ni kommit fram till?

Fhl: Vi vill ställa några ytterligare frågor angående saker som vi har pratat om tidigare bland annat.

PM: Okej.

Fhl: Under det här förhöret.

PM: Mm.

Fhl: Och sen vill vi klargjort en del datum bland annat.

PM: Mm det förstår jag. Ja det ligger också i mitt intresse det där med datum eller jag har ju öh kommit fram till varför jag tror att Jörgen har sagt det han har sagt. Jag har sagt att han inte säger hela sanningen men jag har sagt att han ljuger, att jag har hotat honom. Ähm och jag tycker mig nu kunna skönja när det sagts anledningen till det och jag har skrivit ner på en lapp mina tankar angående detta och jag skulle vilja att ni kan kontrollera uppgifter som jag kommer att ge er angående Jörgen hans motivbild till att som jag hävdar ljuga angående vad som sas vid sista mötet och ähm jag kan, jag kan ta uppgifterna utan någon speciell ordning på dom äh Jörgen har berättat för mig att han har varit med i skytteföreningen på Bulltofta, jag tror det är Malmö skytteförening äh och då då säger jag med den bakgrunden att jag i och med att jag anser att han har ljugit, han har ljugit så, så vet jag ju inte i vilken övrig utsträckning han har ljugit och detta är vad jag har tänkt, tänkt över som en möjlig motivbild och dessa uppgifter som jag skulle säga är väldigt riktiga. Det här skytteintresset som han har haft äh har gjort att han har varit med i Bulltofta Malmö skytteförening som skjuter på Bulltofta det har han sagt äh och sen både Jörgen och jag har en, en bakgrund, våra fäder är väldigt militäriska äh min far var i finska armén som befäl äh dock ej stridande äh och Jörgens far (Ankor) var i danska motståndsrörelsen och därefter yrkessoldat äh jag har ingen tidslinje på dessa uppgifterna. Jag vill bara säg det är en bakgrund som jag vill delge äh vi är väldigt snarlika om att mycket gemensamt angående kampsport och kringliggande psykologi och adrenalinrelaterad kultur det vill säga han har funderat på att bli livvakt. Jag har inte funderat över dom banorna där och jag är inte så lämplig för det som han är men diverse

självförsvarsförsvarskurser han har, tagit kurser i amerika i jag tror äh Korea och Tyskland äh äh och äh den här kolsyrepistolen Erna den är alltså före 1989 det vill säga den är alltså i tidslinje med att dess ursprung är Jörgens far och han är ju dansk medborgare så att jag, jag säger jag har ingenting illa och säg om honom på något sätt men jag vill bara etablera det att det står att den är gjord i Västtyskland det vill säg att den är gjord före 1989 och det är i linje med hans ålder så att säga äh och den här har han gett till Jörgen och jag har bytat in den från Jörgen mot en jag tror det var en trådlös mus.

Fhl: Och när var det?

PM: Ah tre, fyra år sen kanske. Äh så så vad jag säger, vad jag menar med när jag säger adrenalinkontroll så är det just det här med att man vill ju inte leva ett svensson liv utan man vill ha i och med att vi har bakgrund också våra fäder, min far är ju, bor ju han är ju amerikansk medborgare så att han har ju väldigt många vapen som han har för det får man ha i amerika så att det är ett sånt intresse och då även Jörgens far är så gammal så men, men.

Fhl: En fråga?

PM: Ja.

Fhl: Var har det här för bäring äh på den här diskussionen som ni hade när ni träffades den där fredagen eller lördagen som du sa?

PM: När Jörgen och jag träffades?

Fhl: Mm och när hans mamma var med till din lägenhet?

PM: Ja jag, jag ja jag kommer till det.

Fhl: Mm.

PM: Och där är en bakgrund va som jag har tänkt över varför han ljuger och säger att jag har, jag har hotat honom och och ligger bakom dessa brott ähm där finns en uppgift som ni kan kolla upp och det är en man som heter Glenn Ljunggren. Glenn Ljunggren född –58 cirka. Var alltså inblandad i eller han var väl drivande i ett kidnappnings-försök på Jörgens dotter Paula äh åter igen jag har ingenting negativt och säga om Jörgen och just om hans familj men jag förstår inte varför dom här lögnerna är riktade emot mig. Den här Glenn Ljunggren är en multikriminell svensk. Han bor på Koralgatan, Kantatgatan, Lindängen. Jag vet inte vilken av dom där två gatorna det är för att han bor precis mitt emellan så att jag vet inte vad men om det var på andra våningen med Gun Gran.

Fhl: Med?

PM: Gun Gran. Så dom här uppgifterna jag och Jörgen äh har ett intresse av att känna till sånt här va och jag försökte att Jörgen blånekade allting va men det kommer jag till senare va men den här Glenn Ljunggren äh Jörgen och jag har ju varit inne i den här tippen av intresse att med kampsport, adrenalinkontroll, vapen så vi har alltså gemensamt när Glenn Ljunggren blev dömd för det här kidnappningsförsöket. Han är tidigare dömd för våldtäkt tror jag såna saker det är väldigt allvarligt så att och då självfallet Jörgen primärt med den bakgrunden han har, han lackade ju till ordentligt

och sa att honom skulle vi ju bara klippa det vill säga äh på något sätt konfrontera så det är en uppgift som ni kan kolla upp, det har jag själv kollat upp på tingsrätten för nåt år sen att dom här uppgifterna stämmer han äh, det blev dom på det hur som helst det är en typ av kultur som Jörgen och jag har haft bakgrund tillsammans är just att vi söker uppgifter om Glenn Ljunggren. Han har även en kompis vad jag kommer ihåg som bor i höghuset Munkhättegatan 16 våningshuset, han heter Benny någonting. Jag vill därmed säga det är inte så att jag, jag tillger er med uppgifter angående kriminella i Malmö, jag är en person som ackumulerar en mängd såna här uppgifter så jag kan väldigt mycket om var folk bor, när folk befinner sig i media eller så så dyker jag direkt på och tar alla uppgifter per standard så att så Jörgen och jag har haft ett sånt här intresse och han har alltså mycket större kunskap om det här än vad han har sagt till er. Och vidare jag tror den springande punkten det är att Jörgen har vid minst två tillfällen vad jag kan komma på säkert varit ensam med mina vapen, det bör ni kunna pejla in telefonen. Han har nyligen bytt till en Iphone så det är väl hans förra telefon där han sov över som gäst i mitt gästrum äh det är det lilla sovrummet då där, där västen och kolsyrevapnet, 22:an med ljuddämpare en ljuddämpare till och en av piporna eller båda vid det tillfället jag kom, det har jag inte koll på men hur som helst polisen har bekräftat att i den, i det rummet så fanns många av dom här vapnen äh och pipan och där har Jörgen befunnit sig när han hade grälat med sin sambo så hjälpte jag honom och han har hjälpt mig innan så att det är inget mer med det men han har alltså varit själv med med dom här vapnen, det går och pejla hans mobil hela natten.

Bfhl: När i tid var detta?

PM: Nej jag har mycket svårt och placera det, det kan ha varit sex månader sen och det kan slå på fram till för tre månader sen men kan även vara rätt så mycket mer tillbaks på ett år.

Fhl: Så du menar att äh Jörgen har alltså varit ensam i ett rum hemma hos dig där vapnen har funnits och dom här tillbehören till vapnen som du säger?

PM: Ja absolut det går att pejla in.

Fhl: Mm.

PM: Över natten då.

Fhl: Var har du befunnit dig då?

PM: I mitt rum.

Fhl: I ditt rum och äh det skulle varit nån gång mellan tre till sex månader tillbaks vid två tillfällen?

PM: Nej vid ett tillfälle som jag kommer ihåg men sen så tidsrymmen är töcken för mig men men han har alltså varit själv med mina vapen äh och det är vad jag kan bekräfta äh vad jag kan säga som ni kan bekräfta det är mobilpejling.

Fhl: Men vad, vad vill du så att säga mena med det här? Vad är det så att säga andemening med vad det är du säger?

PM: Ja i och med att han ljuger så vill jag göra det gällande att han på något sätt har placerat dom här piporna äh på på min egendom ähm vidare när, när vi träffade,

träffades med Jörgens mor så så pratade vi med henne och så tog han upp åter igen jag kan liksom inte skydda mig, det står ord mot ord här just men han tog upp det här, det här som händer i Malmö och tog upp det rätt så aktivt och äh han vi har ju skjutit ihop innan så att han ville se mitt vapen men när hon var där så ville han inte visa det för att det känns påträngande, påskyndat på nåt sätt så han vill ha, ha fram det och jag skulle visa så hur som helst när hon gick, när hon berättade för mig att hon hade blivit rånad då på 15 000 kronor den här väskryckningen eller påse, påse, påsryckning äh och i övrigt har jag ingenting ont om säga om henne, jag har inget ont om säga om henne men det är vad som framkom där. Ni bör ju också kunna, det måste ju ha kommit in en anmälan till polisen angående detta. Och när då Yvonne äh gick så så prat, så stannade Jörgen och jag kvar och vi pratade och då visade jag honom mitt vapen med betoning då på dom tre lasorna som är rätt unikt och av intresse och testa olika laser och hur dom fungerar och så så jag har alltså tre laser på pistolen.

Fhl: På Glocken eller på?

PM: På Glocken ja och därefter så, så gick jag, jag på, på Rosengården när han ringde mig återigen det var fredag eller lördag det vet jag inte men den dagen i alla fall så jag var och dom stod utanför min dörr typ. Jag hade bestämt nån gång under dagen va men det var, jag var ute och cyklade så att jag fick skynda mig hem så hur som helst så pratade vi där och sen gick hans mor och sen äh så visade jag vapnet och sen gick jag på toa och när jag gick på toa så är ju det jag vill säga att i och med att han ljuger så är scenariet som jag kan uppfatta att han har bytt den här pipan vid det tillfället. Varför har jag ingen aning jag vet vad jag har gjort och inte gjort och det enda jag kan säga angående det här.

Fhl: När du, du hade varit ute och cykla sa du, hade du vapnet med dig då eller?

PM: Nej.

Fhl: Du hade, var hade du vapnet då när du var ute och cyklade?

PM: Ja den låg där polisen hittade den.

Fhl: Allright.

PM: Så när jag gick på toa så, så låg vapnet framme och nu råkar jag ju veta det att förr i tiden så var det ett vapen äh och därmed var allting klart och när man pratar om ett vapen så råkar det vara som så här att dom här piporna går att byta så att det är inte, man kan inte prata om ett vapen jag har varit helt konsekvent jag har sagt, jag har inte lånat ut mitt vapen men jag har sagt att jag har lånat ut piporna.

Fhl: Har Jörgen en egen Glocken?

PM: Vad sa du?

Fhl: Har Jörgen en egen Glockpistol?

PM: Ja han har en illegal Glock 19.

Fhl: Illegal Glock 19. Mm var har han den någonstans?

PM: Äh det vet jag inte men jag har sett den och det finns flertalet pipor till den, det finns,

åter igen man kan köpa dom här i amerika på nätet, smuggla över dom och.

Fhl: Mm när såg du den då?

PM: Äh det var längesen. Åter igen vi har haft den här typen av verksamhet äh att man man rör sig ute för att få, få igång adrenalinet. Det räcker att man ja det handlar ju om att träna jag kommer ihåg när jag sparrades som, som junior så så tappar man, man har ingen erfarenhet så att när man tävlade så, så tappar man flås, man börjar alltså hyperventilerar det vill säga man blir blå glömmer att djupandas och det kommer på brist på adrenalinkontroll, brist på erfarenhet så att man, man vill gärna ur psykologiskt perspektiv få kontroll av dessa flöden och hålla en jämn ström av äh utmaningar som gör att man kan hantera adrenalinet när det kommer äh annars förgår den äh den försvinner den förmågan så att.

Fhl: Har det varit likadant när du har varit ute och cyklat med vapnet? Har du varit ute och gått nån gång?

PM: Vad menar du?

Fhl: Har du också varit typ utav sån här adrenalinkontroll?

PM: Ja det har det ju alltid ja för att det finns ingen annat sätt att få igång det utom att äh utöva det så att säga och samma när man var yngre så var det jobbigt att gå fram till tjejer och prata med dom men man fick öva upp det va och det här adrenalinet är någonting man vill ha kontroll över.

Fhl: Men vad är det egentligen du kontrollerar när du går fram till personer och har vapnet på dig? Vad är det egentligen du kontrollerar åt dig själv?

PM: Äh agerar lugnt det som äh när jag var på sjuksköterskeutbildning så satt jag med Glocken där och det var inget problem, det är som nu. Jag skulle kunna ha Glocken nu och prata med er, det är inga problem. Det betyder ingenting.

Fhl: Men vad är det du kontrollerar då?

PM: Ja när man är, när jag levde ett vanligt Svenssonliv så blev man inledningsvis nervös såna tillfällen när det var lite obehag, en, en oförmåga som man vill bli av med så att det är och utmana och hålla det i jämnt flöde av utmaningar som gör att man kan få kontroll över det.

Fhl: Är det liksom känslan av att ha ett vapen på sig och inte använda det så att säga? Är det det du försöker kontrollera?

PM: Ja och även jag kom på den här masken, den här rånarluvan som det kallas då är ju, den är hudfärgad så det är ingen rånarluva primärt men kan jag för att kontrollera adrenalinet så tog jag på mig den en gång och inget vapen och gick ut i Slottsstaden och blev och tittade hur många som vem som såg att jag gick med den, det var kallt ute så jag hade jacka och syntes inte så mycket men, men ansiktet var ju täckt av, av den hudfärgade rånarluvan över munnen och att man kan kontrollera att man kan vara i en pressad situation och inte låta det bekomma mig. Jag menar hade jag varit mindre kapabel till detta så hade jag ju suttit nu och skakat va typ människor blir upprörda, dom blir nervösa jag märkte det när vissa människor inte när dom råkar ut för någonting som är chockerande så märker man att dom börjar skaka som, som väldigt

intensivt det är för att dom inte har det här vana att hantera adrenalinsinnade situationer.

Fhl: Men vad är det du egentligen kontrollerar vid adrenalinkontroll och du har vapen på dig? Är det, kontrollerar du dig själv att jag skulle kunna dra vapnet och skjuta men jag gör inte det, är det det du menar?

PM: Ah det är det att det är dolt vapnet är dolt. Jag vet nåt som inte dom vet och detta nåt är någonting som är väldigt uppseendeväckande och det, det är som att ja vi tränade kampsport Jörgen lärde mig att man ska träna med en träkniv då, vi övade så innan man hugger så bör man ju inte stå och visa vapnet, man kan ha det bakom så när hugget kommer så vet man inte varifrån det kommer, att man inte visar man har, man visar inte vad man har.

Fhl: Men vad är det egentligen du vill pådyvla Jörgen på någonting? Vad är det Jörgen har gjort för någonting?

PM: Det vet inte jag äh ja.

Fhl: Han har varit hemma hos dig två gånger

PM: Han har, han har

Fhl: i samma rum?

PM: ja nej en gång i det rummet och en gång i i köket med ensam med mina vapen.

Fhl: Ja.

PM: Och då ser jag en, en link i och med att han ljuger angående att jag har hotat honom att jag har tagit på mig dom här brotten, att och att han förde upp det här på tal väldigt pressande så vill jag göra gällande att han har skyltat ut dom här icke märkta piporna mot pipor som, som han har.

Fhl: Men du har ju själv sagt tidigare att du har lånat ut pipor.

PM: Mm. Vi testade olika pipor och kopplingar vissa såna här gängningar. Det gick inte så bra där är nån gänga som inte passar till ljuddämpare och nån gänga som passar som vi aldrig blev klara över äh.

Fhl: Du pratar om vi?

PM: Jörgen och jag.

Fhl: När gjorde ni det?

PM: Ja cirka ett år sen.

Fhl: Var var ni någonstans?

PM: Ja det är ju här bakom till exempel jag kommer ihåg bakom vid Folksångsgatan där vid kan det vara åker innan Folksångsgatan där bakom äh det det är ett grönområde där bakom.

Bfhl: Vi har en karta här Peter.

PM: Ja det är Lindängen mellan Lindängen och Bauhaus. Får jag nog titta på den.

Fhl: Kan du märka ut var någonstans.

Bfhl: Ja Folksångsgatan är här nere va den här åkern som du pratade om tidigare.

PM: Mm ja, ja här bakom. Det, är är buskarna och.

Bfhl: Ja det var den gångstigen där då?

PM: Nej vid buskarna.

Bfhl: Alltså.

Fhl: Kan du

PM: Okej.

Fhl: Kan du märka ut med penna, göra en rund ring om du kommer ju ihåg exakt var någonstans det är.

PM: Hela den sträckan.

Fhl: Vad är exakt ni har gjort där i buskarna?

PM: Provskjutit vapen.

Fhl: Provskjutit vilka vapen?

PM: Alla vapen och med, med ljuddämpare och så vidare, och så vidare testade utrustning, dagtid testade äh nattetid med lasern och det har jag gjort själv också utan att, utan Jörgen.

Fhl: Alla vapen, vilka vapen pratar du om?

PM: Hans Glock 19, min Glock 19, min 22:a och min Erna det är gas, gaspistolen.

Fhl: Så där har ni provskjutit vapnen med lasersikte och ljuddämpare?

PM: Ja jag har ju såna där vikbar skjuttavla som man kan ställa, står upp själv. För just det att justera lasern och det har jag oftast gjort själv där bak, för att justera lasern måste man ju provskjuta in den och det får gärna vara bort ifrån alltså att folk inte märker det. Så sen kom jag på en annan grej det var, det var, där är i Pildamm, Pildammsparken så är där en slingrig väg, det är bara en väg där och vid den slingriga vägen så är där ett kluster av kanske tre hus och det, där till exempel bara ett exempel där är ett kulhål där jag skulle provskjuta en, det var jag själv jag skulle provskjuta Glocken med ljuddämpare så det är ett hål där i den, en skylt, en vägskylt där där står kommunteknik eller någonting sånt till exempel. Det är ju såna grejer som.

Fhl: När sköt du mot den här skylten?

PM: Ja det var för ähm ja det var två, två tre månader sen.

Fhl: På Pildgrams?

Bfhl: Pildamms.

PM: Det vet han var det är.

Bfhl: Pildammsvägen eller Pildammsparken.

PM: I Pildammsparken har en väg, en slingrig väg som går igenom den.

Bfhl: Okej.

Fhl: Och där hade du skjutit mot en skylt som det står kommunteknik på?

PM: Ja jag skulle skjuta in det är bara ett exempel på att skjuta in lasern samt att därmed se till att man inte blir upptäckt och ställa in lasern.

Fhl: Mm dom här var det Jörgen med då eller?

PM: Nej.

Fhl: Upptäckt från vad? Inte upptäckt från vad?

PM: Förbigående.

Fhl: Så det var en spänning då?

PM: Åter igen man måste systematiskt äh kontrollera adrenalinet annars tappar men den förmågan.

Fhl: Mm.

PM: Att hantera det.

Fhl: Du har ju själv sagt tidigare att du har lånat ut piporna?

PM: Ja vi testade dom olika äh men det var dom hade ju gäng, inte gängnig från början utan det var jag som satte på gängningen.

Fhl: Ska man uppfatta det här att, att när du säger att du har lånat ut piporna att äh att du har så att säga haft kontroll på piporna ändå. Att ni har varit tillsammans du och Jörgen och provskjutit med olika pipor?

PM: Ja när nån gick sönder kommer jag ihåg, inte sönder men det blev inte så bra men alltså det där krysset på den ena pipan det kom till väldigt sent då då kanske bara för nån månad sen med slipa till ett kryss där så att skulle kunna gå och identifiera jag vet att den går med en ljuddämpare men dom andra har inte gått så bra med ljuddämpare. Det är svårt att sätta på gängorna så att det liksom äh det blir rakt va för att jag skjuter inte speciellt bra med en ljuddämpare. Det blir lätt att det missar på håll. Äh som så hur som helst sen var det en annan sak jag skulle kolla upp ja det var det att Jörgen har alltså blivit beskjuten med luftpistol när, har han berättat för mig när han åkte färd när han körde färdtjänstbussen äh och det som jag kommer ihåg det så var det någonstans vid Södervärn han blev beskjuten av nån sen han tror det var äh en invandrarkille som

som verkar vara standard att dom skjuter på svensk statsanställd personal som som ändå ..brandkår eller polis osv, osv.

Fhl: Om vi återgår till det som vi pratade om tidigare, innan vi fortsätter med det här öh jag frågade dig har du haft kontroll på piporna när du har lånat ut dom?

PM: Nej där var slipning på piporna så att jag har ingen, inget sätt att särskilja dom men jag slipade c-numren äh och för att det inte ska gå och komma fram till var dom äh kommer ifrån det går inte att spåra dom och därefter har, har ljuddämparkopplingen svetsats på av mig det var på nån typ meka så man får låna en svets man svetsar på och det med varierande framgång så har det då äh det har varit med varierande framgång att få på dom där kopplingarna rakt för det är ju precisionsmekanik och det är ju väldigt svårt och göra det med utan att bli upptäckt man kan ju inte gå in till äh maskinist som har en svarv och få det gjort för då blir det ju polis direkt så det är den typen av kontroll försök till kontroll över vapendelarna. Ett intresse generellt och i och med att vi har den bakgrunden vapen och krigskultur, kampsport, psykologi även.

Fhl: Är det du som har slipat på piporna där?

PM: Öh ja jag har slipat på mina.

Fhl: Du har slipat på dina?

PM: Ja det var två då, två jag gjorde sen finns där som jag sa jag har sett jag har fått fram att det finns totalt, totalt sex pipor.

Fhl: Berätta om dom sex piporna.

PM: Ja ähm jag har sett att Jörgen har en Glock 19, en originalpipa, slipad och därefter tre pipor till som jag har inte koll på dom här piporna. Jag själv smugglade pipor äh från amerika.

Fhl: När gjorde du det?

PM: Det var väl 2004 kanske.

Fhl: Hur många pipor?

PM: Två.

Fhl: Och var är dom idag?

PM: Ja det vet inte jag för att i och med att det här har skett nu så har jag ingen koll på det här.

Fhl: Är det dom som polisen har tagit? Som du hade hemma?

PM: Nej det det tror jag inte men, men jag har ingen koll på vilka det är.

Fhl: Vad var det för pipor du smugglade 2004?

PM: Ja det var som jag hade köpt i amerika.

Fhl: Till vilket vapen?

PM: Glock 19.

Fhl: Glock 19 och hur tog du in dom piporna?

PM: Jag byggde in dom i en gitarr en elgitarr.

Fhl: Du byggde in dom i en elgitarr?

PM: Mm under mikrofonerna så mikrofonerna är kopparspolar under dom mikrofonerna har ungefär samma storlek som dom här piporna och under dom spolarna så låg piporna och dom är av vid röntgen så att omöjliga att sär, dom är omöjliga att särskilda från för en lekman, särskilja från den övriga mekaniken i gitarren som jag sa i mikrofonerna.

Fhl: Vad är det som gör att du kan säg att det här är år 2004?

PM: Ja det är vad jag kommer ihåg i alla fall, det kan jag inte men däromkring.

Fhl: Det skulle kunna vara 2005, det skulle kunna vara 2003, 2002, 2001?

PM: Ja jag, jag, jag kan sträcka mig att det är öh ett år plus ett år minus.

Fhl: Jag tänkte på med tanke på med den säkerhet som finns efter 11 september 2001 i USA?

PM: Ja det åter igen så, så man, man är något tilltro till min förmåga att bygga in dom på ett sätt som gör att en, en lekman vet inte hur en gitarr ser ut på insidan men jag vet hur den ser ut på insidan för jag har byggt dom va så att, så att den säkerheten den är ju mest massmedialt. Dom, dom kan, dom kan inte särskilja en pipa från från en mikrofon.

Fhl: Mm när du, när du smugglade in dom här piporna som du säger var du där på semester då eller?

PM: Äh ja jag var hos farsan.

Fhl: Du var hos farsan. Var köpte du dom någonstans i USA då?

PM: Äh det var på en gunshow.

Fhl: En gunshow i?

PM: I Florida någonstans.

Fhl: Kan man köpa pipor utan licens?

PM: Ja.

Fhl: Det går?

PM: I amerika.

Fhl: Mm. Men då kan du egentligen inte du säga när du tog hit dom här piporna? Du säger

2004 men när jag frågar närmare så verkar du ju väldigt osäker.

PM: Nej jag är säker att det var 2004 men, men, men jag är inte helt säker.

Fhl: Och dom här piporna.

PM: Kolla passet.

Fhl: Mm dom här piporna då vad hade du tagit bort tillverkningsnumret på dom innan du öh tog dom till Sverige eller gjorde du det i Sverige?

PM: Ja innan.

Fhl: I USA alltså?

PM: Mm.

Fhl: Var någonstans i USA gjorde du det?

PM: Farsans vinkelslip.

Fhl: Vet din pappa om det?

PM: Äh nej.

Fhl: Och dom här två piporna det är dom som polisen har tagit nu eller?

PM: Som jag sa tidigare det vet jag inte, jag har inte koll på dom.

Fhl: Kan du förklara varför du inte vet det?

PM: För att dom är slipade så jag har ingen koll på dom. Vilken som är vilken.

Fhl: Jo men du har ju haft kontroll på piporna vad jag har förstått?

PM: Nej det har jag uppenbarligen inte haft för att för jag vet vad jag, vilka brott jag har begått och vilka jag inte har begått och det har jag klart angivet och jag har inte uppenbarligen haft kontroll på dom här piporna.

Fhl: Vilka brott är det som du menar har begått då?

PM: Ja det är dom här vapenbrotten.

Fhl: Mm. Men nu pratar vi ju faktiskt om skjutningar av personer.

PM: Ja men jag har inte skjutit mot personer men jag har skjutit mot mot föremål bland annat det finns på på Malmö stadion så finns där två skotthål i en orienteringstavla där skulle ställa lasern igen ingen märkte någonting. Lugnt och stilla. Äh jag hade sett från Jan Erikssons väg så finns där en äh jag bara går längs med Malmö stadion så är där en orienteringstavla där är två skotthål i den.

Fhl: Var någonstans på orienteringstavlan?

PM: Ja normalt är ju att man siktar på mitten så träffar man någonstans i en cirkel därifrån

va så att det är på orienteringstavlan det är inte större än en TV ungefär.

Bfhl: Det är ju ganska nära det du berättade om innan skjutningen på kommunteknik.

PM. Ja.

Fhl: Var det vid samma tillfälle där?

PM: Nej andra tillfälle.

Fhl: När sköt du på den här orienteringstavlan då?

PM: Äh det var i samband jag skulle justera dom här laserna som jag hade köpt nyligen så att.

Fhl: När köpte du laserna?

PM: Vid tre olika tillfällen kanske förra året kanske detta året två stycken.

Fhl: Och var har du köpt dom ifrån?

PM: Ah på olika internetbutiker på nätet från Amerika.

Fhl: Har din pappa hjälpt dig att skicka något laser?

PM: Laser ja.

Fhl: När gjorde han det?

PM: Jag kan inte ange det det som jag sa två stycken detta året och nån annan förra året, jag har ingen, jag har ingen kontroll över det, det är lagliga delar.

Fhl: Mm. Hur många pipor hade nu Jörgen som du påstod?

PM: Fyra.

Fhl: Fyra.

PM: Jag har tre.

Fhl: Du har tre till Glocken. Och han har fyra, en originalpipa och tre andra.

PM: Mm.

Fhl: Och vad jag förstod så hade Jörgen även slipat på originalpipan menar du?

PM: Ja men det är också så här va att jag vill göra gällande att den här hastigheten då Jörgen var hos mig, hade ensam ja få vara ensam med mitt vapen där jag inte så, så gick det väldigt fort till pikén eller till insatsstyrkan stod utanför min dörr så jag tyckte att det gick väldigt fort efteråt. Alltså den ende person som har varit kontakt med mina vapen äh ensam, vad kallas det, enskild kontakt när jag inte var där. Det var Jörgen och efter att jag hade träffat honom den fredagen, lördagen så kom insatsstyrkan till mig tätt därpå ett par timmar därefter och det får mig och känna ett väldigt obehag.

Bfhl: Får jag ställa en fråga till dig Peter eftersom Jörgen och du, du säger att Jörgen och du har varit ute och skjutit tillsammans, av vilken anledning vill han ha titta på ditt vapen. Reagerar du inte över det?

PM: Nej jag brukar alltid visa vapen. Det var ju tre laser. Den har jag precis fått nyligen.

Bfhl: Så han har inte sett ditt vapen sen du fick in eller monterat dom här laserna?

PM: Jo han har sett när han, när han har vi har ju vapenintresse så jag visar dom nej ja här en laser, så hade jag en till, så hade jag en till så visade jag senaste, senaste flugan.

Bfhl: Men du, du har monterat dom här laserna på olika tidpunkter?

PM: Ja.

Bfhl: Har han sett på vapnet var gång du har monterat dom?

PM: Ja när vi var ute och sköt på Spillepengen vilket ni kan också säkerligen pela in våra mobiler där 40 minuters skytte på Spillepengen vid nåt tillfälle det var nog många, många år sen kanske fyra eller öh jag kommer ihåg vi var där vid ett tillfälle, jag kommer ihåg distinkt ihåg äh med mobilerna och du vet bygger man på, testar nytt tryck, nya magasin, testar nya laser, lampa, sikte när det är mörkersikte, lampa, laser, tre laser, nya fjädrar testar, vapenintresse.

Bfhl: Men varför ville han just titta på ditt vapen nu? Vad det var för nytt för den då?

PM: Bara vapenintresse ingenting.

Bfhl: Har han vapenintresse har han ju sett ditt vapen jätteofta.

PM: Ja men den modifieras hela tiden.

Bfhl: Men vad var det senaste, för laserna hade du monterat tidigare.

PM: Ja.

Bfhl: Eller det hade du inte?

PM: Den senaste lasern är monterad mycket nyligen, den är hade han inte sett.

Bfhl: Så det var utav den anledningen?

PM: Mm två laser nu är det tre.

Bfhl: Bra.

Fhl: Men du, du berättade ju om Glenn Ljunggren?

PM: Mm.

Fhl: Och hur kom du på att du skulle skaffa uppgifter om honom? Ta det en gång till.

PM: Ja Jörgen berättade för mig att hans, hans dotter var utsatt för detta och så, så begav jag mig till tingsrätten tog ut uppgifterna Jörgen hade redan han stod ju med där så att

säg som vittne eller anhörig eller målsman och så då bekräftade jag det och så sökte jag hans adress och fick fram den och då sökte vi att äh försökte hitta Glenn Ljunggren. Han verkar vara ständigt i fängelse eller någonting för han, vi hittade honom aldrig.

Fhl: Och rent praktiskt hur gjorde du då för att hitta, vad var det du gjorde för att hitta honom?

PM: Ta reda på var han bodde vem han, hans medåtalade var vid olika brott som han hade begått.

Fhl: Vilka var det då?

PM: Ja det var den här Benny det är den enda jag kom ihåg och hon Gran.

Fhl: Du säger att du hittade inte honom.

PM. Nej.

Fhl: Åkte du hem till honom eller?

PM: Javisst han bor på andra våningen där.

Fhl: På Korallgatan som du sa.

PM: Mm.

Bfhl: Var du ensam eller Jörgen har varit med dig?

PM: Jörgen var med.

Fhl: Hur många gånger besökte du honom?

PM: Jag har själv varit där flera gånger och en gång var Jörgen och jag surrade omkring och skulle precis bara pejla ungefär som om jag tänker polisen pejlade av mig den sista dagen.

Fhl: Men knackade du på dörren när du stod utanför och försökte se genom fönstret eller hur bar du dig åt?

PM: Nej vi kom inte in. Och då kunde man ju titta om där är släckt, går man runt, tittar där sen försöker man förhöra mig, jag försökte förhöra mig när det var öppet nån som gick förbi, när det är öppet och om det är öppet för reklam hur man skall ta sig in.

Fhl: Äh pratar du om trapphuset nu eller?

PM: Ja trapphuset.

Fhl: Var det kodlås där eller?

PM: Ja eller nyckel, nyckel, nyckel tror jag.

Fhl: Så du stod alltså utanför på tomten när du var ute på nån gångväg och tittade på gräset då?

PM: Ja ja vi var där och vi rekade, jag har varit där själv när han inte var där och sen om han har varit det vet jag inte men vi har rekat.

Fhl: Så du vet exakt vilket fönster?

PM: Ja, ja.

Fhl: Lyste det nån gång?

PM: Ja exakt vet jag inte men det var, det var på andra våningen i alla fall så att, så att jag har svårt att komma åt honom.

Bfhl: ………….

Fhl: Vad skulle du göra då?

PM: Där skulle kunna varit öppet.

Bfhl: Vad var syftet med dina undersökningar?

PM: Ja det var att kontrollera det här adrenalinet att just ibland om man har har varit ute och fiskat så kan man alltid, man har, man jagar fisken, man fiskar och så, så får man napp och sen behöver man ju inte, man behöver inte ähm man kan faktiskt slänga tillbaks fisken man har fortfarande fått samma typ av jaktinstinkter tillgodosedda.

Fhl: Men det var nån typ adrenalinkontroll då som?

PM: Ja att ständigt öh vara alert på denna punkt som, som äh ja varför går fiskare och fiskar? Dom gillar det. Vi …….vissa att jaga dom, dom gillar det det är en stimulans.

Fhl: Vad hade du för utrustning på dig?

PM: Allt.

Fhl: Och vad är det för någonting?

PM: Västen, Glocken äh allting i västen äh kniv där och hela den där biten när man fått dra upp.

Fhl: Hade du ljuddämpare och hylsfångare på din Glock?

PM: Ja, ja ljuddämpare i alla fall.

Fhl: Ljuddämpare. Eller kommer du ihåg om du hade.

PM: Det är flera olika tillfällen jag kommer inte ihåg kan inte särskilja det ena från det andra.

Fhl: Hur många gånger besökte du honom så att säga för att leta reda på honom?

PM: Kan varit fem.

Fhl: Fem gånger men du sa att Jörgen var med vid nåt tillfälle?

PM: Mm i och med att han har också ett intresse av att äh känna att i och med att ja alltså har han gjort så att hans dotter så var han väldigt mycket intresserad av att få vara i en position där man skulle kunna äh döda honom även om det, det sen, sen inte blev så va men, men just som jag sa att man tar sig till den positionen så känner man ju att ett över, övertag och sen kan man välja att inte göra någonting där men vi hittade aldrig honom.

Bfhl: Vid det här tillfället när Jörgen var med vad hade Jörgen för utrustning?

PM: Ja det är ju en snarlik utrustning.

Bfhl: Ja väst och?

PM: Ja en Glock äh kniv och västen jag vet att jag har, jag har ju licens jag tror inte han har licens han blev inte så länge där på, på Bulltofta men så jag har ju laddat ammunition till honom så det kommer från samma så man får ju köpa ammunition om man har licens men om man laddar själv så behöver man inte äh ha licens. Då kan man köpa dom olika delarna. Det har jag också gjort, jag har gjort både ock.

Bfhl: Har Jörgen och du varit tillsammans på andra ställen?

PM: Ja vad då tillsammans vi åkte till Odense och tävlade i kampsport.

Bfhl: Jag tänker mest på det här att ni var ute för att få den här kontrollen som du berättade om.

PM: Ja, nej det har varit han har ett familjeliv i övrigt så att det har varit relativt restriktivt till att ha varit någon gång och inte vill som jag sa där jag ringa in där och på den tiden när, när han var väldigt känslosamt involverad i den här Glenn.

Fhl: Hörredu om vi återgår nu till Glenn och när ni var då i hans bostad där vid Korallgatan, om nu, om ni nu hade sett honom där vad hade du gjort? Vad hade ni för överenskommelse?

PM: Ah.

Fhl: Hade ni skjutit honom?

PM: Nej syftet var alltså att känna ett övertag och jag vet inte i övrigt så.

Fhl: Du sa att ni hade allting i, i din stridsväst

PM: Ja.

Fhl: och det inkluderar ju patroner och magasin och.

PM: Ja, ja jag hade det nog redo, redo men, men vad vi hade gjort ja det vet jag inte men, men vi gjorde ju inget vi hittade honom inte.

Fhl: Men vad hade ni för plan om ni skulle ha sett honom?

PM: Vi hade, vi hade inga planer bara precis att se om vi såg, såg det var ju på avstånd om vi såg honom om vi kunde komma in och att äh man kunde ju precis avreagerat sig

genom att sätta på ljuddämparna och lägga ett skott genom dörren på hans bostad om man hade kommit in. Den typen av.

Fhl: Men å andra sidan om du gör det så det kan ju stå nån precis innan för dörren som kan, kan bli ihjälskjuten, han kan ju ha barn hemma.

PM: Ja. Det är osannolikt i och med att det är snarare ett knarkarkvart men visst då är det så äh men som sagt det var alltid mörkt, vi fick aldrig tag på honom.

Fhl: Du sa att du var till tingsrätten och äh hämtade uppgifter om honom och hans medhjälpningsmän vad jag förstår.

PM: Mm.

Fhl: Angående då Jörgens dotter Paula.

PM: Ja och han är ju då multikriminell så jag bara kollade in. Det är bara det just det att söka uppgifter det är riktiga såna här åter igen hemlighetsmakeri.

Fhl: Hur kom du på det här?

PM: Intresserad i uppgiftssökning.

Fhl: Var det du som kom på det eller var det någon annan?

PM: Nej det var jag.

Fhl: Det var du?

PM: Mm.

Fhl: Hur längesen kom du på det då?

PM: Ja det, det är sen 2000-talet äh skulle jag kolla upp någonting och så märkte jag man kan gå dit och knappa in uppgifter om vem som helst. Om öh Tomas Möller eller dom här, den här gruppvåldtäktsmålet där dom sålde en ung, ung tjej. Vilka det var bara för att få information lättare.

Fhl: Sen 2000-talet sa du, kommer du ihåg när du började gå till tingsrätten och få fram dom siffrorna?

PM: Nej det var det i så fall 2001 när jag gjorde det.

Fhl: Började Jörgen också?

PM: Nej vad han nej jag har ingen koll på det nej.

Fhl: För 2001 det var ju då som du började skjuta på skjutbanan vad jag förstår?

PM. Ja.

Fhl: Det har vi ju uppgifter från att blev du medlem i Husie skytteförening januari 2001.

PM: Ja jag kom tillbaks till Sverige i den vevan så det bör hända i den vevan.

Fhl: Mm där har du ett papper som, ett medlemskap till Husie skytteförening.

PM: Ja.

Fhl: Om aktiv medlemskap och där står det januari 2001, den hittades hemma hos dig i husrannsakan.

PM: Mm.

Fhl: Kommer du ihåg den eller?

PM: Ja. Ja.

Fhl: Och redan då menar du började du att leta uppgifter på tingsrätten?

PM: Ja det var ju koppling till någonting annat, kommer inte ihåg vad det var.

Fhl: Var det bara kriminella du letade uppgifter om eller kan det också vara?

PM: Ja det var om mig själv och min far och så vidare men min far, det var bara ..ja alla, alla som jag hade som som jag hade som jag kom i närheten av, jag ville bara söka information.

Fhl: Och vad gjorde med den informationen?

PM: Ah.

Fhl: Kunde du skriva ut på någon skrivare där på tingsrätten eller?

PM: Nej, nej. Bara skrev ner på en lapp och hade det.

Fhl: Vad fanns det för uppgifter i den datorn som du kunde få fram?

PM: Inte så mycket namn och personnummer äh om brottet var grovt eller inte det var inte så mycket mer.

Fhl: Kunde du få fram vilka advokater som var tillförordnad på dom här ärendena?

PM: Ja men det var inte aktuellt nej.

Fhl: Mm. Sen äh så åkte du hem då med dom här uppgifterna eller?

PM: Ja.

Fhl: Och vad gjorde du med dom där?

PM: Äh det, det, det är ingenting jag kommer ihåg just det var bara för att skaffa information, det är information samma som jag har liksom tagit in information från alla håll.

Fhl: La du in på nån dator eller skrev du ner det på nåt block hemma eller?

PM: Äh då ja men sen dess så är det inget äh det finns inte kvar för att det går lika fort, det

kan man kolla på internet nuförtiden dom uppgifterna. Dom lägger ut det på, på internet.

Fhl: Det är ju så här att vi har ju säkrat lite information från din dator hemma hos mamma, hos din mamma.

PM: Mm.

Fhl: Har du skrivit ner den här informationen där eller?

PM: Ja vad som är, vad som är kvar av det vet jag inte för det här var ju längesen och som sagt det finns ju numer på internetsida som lägger ut den här informationen.

Fhl: Och när var du sist på, hos tingsrätten och skaffade fram uppgifter?

PM: Säkert fyra år sen.

Fhl: Fyra år sen?

PM: Mm.

Fhl: Men det som du sen har skaffat ifrån, ifrån.

PM: Internet.

Fhl: Internet har du summerat det på nåt sätt i nåt dokument på datorn?

PM: Ja jag var ju intresserad i att gå vidare och se vem som har, dom som var inblandad i dom brottmålen som förekom i pressen.

Fhl: I vilket syfte?

PM: Information.

Fhl: Ja vad gjorde du med den?

PM: Ingenting.

Fhl: Du har ju berättat precis berättat om Glenn Ljunggren som du åkte hem och.

PM: Ja i det fallet ja.

Fhl: Mm har du varit hem till någon mer på samma sätt?

PM: Nej.

Fhl: Är det helt säkert det?

PM: Äh ja hem till ja.

Fhl: Ja eller har du varit utanför någon?

PM: Nej jag nej

Fhl: ……..till någon?

PM: Jag har, jag har jag vet var dom, var dom, dom håller hus ja om alltså så.

Fhl: Kan du berätta om dom som du vet och som du har varit och plockat fram information om?

PM: Ja det var som jag sa K-falangen, M-falangen.

Fhl: Mm och vilka i K-falangen har du plockat information om?

PM: Det är Kupa och Masovic.

Fhl: Kupa och Masovic.

PM: Mm det ja det är det enda jag kommer ihåg.

Fhl: Vet du när du gjorde det?

PM: Nej.

Fhl: Var du både till domstolen och fick fram uppgifter från deras dator om?

PM: Nej det var på internet.

Fhl: Bara på internet?

PM: Mm.

Fhl: Får du fram födelsenummer och sånt på dom via internet också eller?

PM: Ja dom skriver ut det, ja.

Fhl: Vilka sidor besöker du då?

PM: Politiskinkorrekt.info.

Fhl: Politiskinkorrekt.

PM: Info.

Fhl: Har du varit in på nån mer sidor och sökt information?

PM: Äh ratsit.se.

Fhl: Inte det, det måste du betala va?

PM: Nej.

Fhl: Finns det gratis information på det alltså?

PM: Ja mer begränsad ja.

Fhl: Vad får du fram för någonting på ratsit.se då?

PM: Ja det är ju vem som bor på en viss gata öh man kan kolla äh åldern på dom som bor i ett bostadsområde till exempel äh på en gata, kändisar.

Fhl: Jag ska visa dig ett papper nu där det, det är flera sidor där va men här har vi då M-falangen som du har skrivit om, ett dokument. Masovic längst upp.

PM: Mm.

Fhl: Men det är ju en löpande text.

PM: Mm.

Fhl: Det är ett dokument som vi hittade i din mammas dator.

PM: Ja.

Fhl: Kan du berätta hur du har gjort för att göra ett sånt dokument.

PM: Ja det är ju politisktinkorrekt.info jag bara kopierade informationen och sätter dom i ett dokument.

Fhl: Du har klistrat in det i så att säga i ett worddokument då och där har du också öh uppgifter om födelsetid, namn och adress och ort. Vi kan ta exempel, exempel 1963-01-07 Nail Masovic, Ormvråksgatan 5 Malmö.

PM: Mm.

Fhl: Den här informationen var har du fått den från?

PM: Allt är Politiskinkorrekt.

Fhl: Mm.

PM: Och, och ratsit.

Fhl: Och ratsit. Och vad hade du tänkt att göra med den här informationen?

PM: Ingenting speciellt. Bara kartlägga ungefär som dom sidorna klartlägger.

Fhl: Har du varit utanför nån av dom här adresserna?

PM: Ja jag hade inte nåt speciellt syfte men jag har ju koll på dom var dom, var dom bor.

Fhl: Har du varit hem till Nail Masovic på Ormvråksgatan 5 i Malmö och tittat på hans lägenhet? Tittat in i hans lägenhet?

PM: Nej men jag har varit utanför.

Fhl: Du har varit utanför?

PM: Mm och bara ha information. Veta vad dom, hur dom bor, dom bor och.

Fhl: Har det också haft med den här adrenalinkontrollen och göra?

PM: Ja dom är ju, dom är ju äh åter igen det, det är bara precis som en hobby liksom att, nån slag spionverksamhet kan man säg men samtidigt det är bara samhällsinformation. Har ju kollat upp som jag sa kändisar.

Fhl: Mm om han nu skulle dyka upp där vid fastigheten.

PM: Känner inte igen honom.

Fhl: Du har ingen bild på honom?

PM: Nej.

Fhl: Har du varit beväpnad med stridsvästen precis som du har varit i?

PM: Äh nån gång.

Fhl: Nån gång men du har också varit där utan och?

PM: Mm.

Bfhl: Vad är det, vad är det du kontrollerar på den adressen när du är där? Att dom bor kvar eller att dom

PM: Ja någonting sånt

Bfhl: finns där överhuvudtaget?

PM: hur det ser ut bara överhuvudtaget.

Fhl: Men vad hade du tänkt och göra om du stötte på honom då?

PM: Ingenting jag känner inte igen honom.

Fhl: Sen har du då exempelvis Mirza Masovic på en Von Lingensväg 40 i Malmö. Har du varit hemma?

PM: Det är samma sak.

Fhl: Du varit hemma, varit där?

PM: Samma sak ja.

Fhl: Flera gånger här?

PM: Ja jag har varit jag har även kört bil äh när man har varit i närheten och handlat.

Fhl: Och haft stridsvästen på dig? Vapnet?

PM: Kanske nån gång där ja.

Fhl: Om vi går vidare till Adnan Masovic Widellsväg 21 i Malmö?

PM: Nej det kommer jag inte ihåg. Det här är bara generella uppgifter.

Fhl: Mm.

PM: Det är ju hela släkt, hela tjocka släkten där det är ju bara, det är liksom inget specifikt.

Fhl: Mm.

PM: Till exempel dom här Abedi bröderna den ena han bor i sextonvåningshuset och den andre bor i på Almgården och där var det då den här handgranaten som sprängdes utanför där, jag ville bara kolla upp. Just lite spionverksamhet, lite så där. Han… ohörbart.

Fhl: Mm också nämnde du Kupa.

PM: Mm.

Fhl: Vilken av dom pratar vi om?

PM: Kommer inte ihåg vad han heter men det ………….

Fhl: På Von Lingens väg 6 bor ju Kupa på i Malmö.

PM: Mm.

Fhl: Har du varit där? En av K-falangens gängledare.

PM: Nej jag har inte det i huvudet exakt.

Fhl: Du kommer inte ihåg det?

PM: Nej jag har inte det i huvudet exakt men jag vet ungefär var dom bor ja.

Fhl: Har du varit utanför?

PM: Ah ja på så på samma sätt ja.

Fhl: Känner du igen honom när du ser honom?

PM: Nej.

Fhl: Men du har varit beväpnad med din stridsväst.

PM: Nåt tillfälle men även utan den för att äh det är bara information det behöver ingen stridsväst för det.

Fhl: Men om du skulle stötta på dom här personerna och identifiera dom så att du vet att det är rätt person.

PM: Mm.

Fhl: Vad skulle du göra då?

PM: Jag har inte kunnat identifiera någon av dom.

Fhl: Har du försökt?

PM: Nej.

Fhl: ohörbart

PM: Det är väldigt osannolikt att nån dyker upp där eller man träffar på nån så att jag har inte vid något tillfälle äh identifierat någon av dom.

Fhl: Men har du försökt och identifiera lägenheten, fönstret alltså till lägenheten där dom bor?

PM: Lite spionaktigt ja.

Bfhl: Politisktinkorrekt har man inte foto på någon av dom här gängmedlemmarna?

PM: Äh efter dom har blivit mördade har dom tendens och vara.

Bfhl: ……………på?

PM: Va?

Bfhl: Jag hörde inte dig.

PM: Efter dom har blivit mördade.

Bfhl: Då har det varit bilder på dom eller foto?

PM: Ja.

Fhl: Har du skaffat fram dom fotona?

PM: Äh nej syftet var inte nån, var inte nåt samrör med dom det var bara information.

Bfhl: Är det nån annan som du har plockat ut nåt foto nån gång ifrån politisktinkorrekt?

PM: Nej, nej ingenting intresse vad jag kommer ihåg det, har inget intresse av det bara precis veta var det är liksom.

Bfhl: Mm du berättade här att det är din spioneri så att säga då är det ju jättebra och ha ett ansikte framför sig när man ger sig ut på dom markerna.

PM: Nej framförallt jag ville se var dom, var dom bor.

Fhl: Har du varit ensam vid dom här tillfällena?

PM: Mm.

Fhl: Sen har vi ju flera utav släkten Kupa som bor på Lindvägens, vin, Von Lingens väg 6 och Von Lingens väg 3. Du verkar ju ha gjort nån typ av släktforskning här, är det riktigt eller?

PM: Ja när man skriver in ett efternamn på ratsit så kommer hela gänget så det en sökning det bara det följde med här.

Fhl: Och då har du skrivit av det.

PM: Jag har bara kopierat det och satt in det där.

Fhl: Ja du har kopierat det från datorn och sen har du klistat in det.

PM: Mm.

Fhl: Kommer du ihåg när du gjorde det här på släkten Kupa?

PM: Nej det gör jag faktiskt inte.

Fhl: Ett år sen eller månader sedan?

PM: Nej det var inte månader sen det var i så fall ett, två år sen.

Fhl: Mm.

PM: Mm nu när ………..kom fram där jag vet inte det, jag har ingen uppfattning av det.

Fhl: Sen har du då Amir Moayed Abedi född 1986-02-22 och Iranier, Munkhättegatan 186, Malmö.

PM: Ja det var det jag sa han bodde där och hans bror bor på Almgården, jag råkade komma ihåg det.

Fhl: Har du varit hem till den här adressen också?

PM: Åter igen utan väst bara kolla upp.

Fhl: Mm har du haft vapen på dig?

PM: Tror jag inte.

Fhl: Vad har du haft för intresse utav den här personen då? Abedi?

PM: Ja det är bara informationsökning det har, det har hamnat där och det är ju en kriminell så jag vill veta var, var dom befinner sig äh det är framför allt informationslagringen som är intressant.

Fhl: Har du varit hem till den här adressen på Munkhättegatan 186.

PM: Jag har varit så på många ställen ja så det är snarare när jag kör förbi, jag har kört hem Jörgen nån gång och så har jag tittat upp och jag vet var dom befinner sig. Jag har gjort en sammanställning så har jag så vet jag var dom befinner sig och sen det är inte mer med det.

Fhl: Om vi sen går vidare så nästa här som står här heter Mahmmoud Zamzam Hyacintgatan 32 och så ett personnummer då på honom vad jag förstår.

PM: Mm.

Fhl: Och inom parentes advokat Mats Holm, verksam i båda läger står där.

PM: Mm.

Fhl: Vad är det här för något?

PM: Det är nog uppgifter från kanske tingsrätten, det vet jag inte, tingsrätten kanske den har det vet jag inte.

Fhl: Vet du när du har hämtat den här information?

PM: Nej den är gammal alltså jag jag har ingen koll på.

Fhl: Hur gammal tror du den kan vara?

PM: Kan vara två år.

Fhl. Två år.

PM: Jag vet inte.

Fhl: Så du har varit till tingsrätten då för som du tror för två år sedan?

PM: Ja jag det är oklart.

Fhl: Advokat Mats Holm står det här vem är det?

PM: Ja det vet jag inte det skulle bara hänga med i kopieringen här.

Fhl: Du menar att du har fått den informationen från tingsrätten då eller?

PM: Äh nej jag tror det är det att det låter mer som politisktinkorrekt.

Fhl: Har du varit på Hyacintgatan 32 och tittat?

PM: Ah är det, är det Kroksbäck eller?

Bfhl: Ja Holma Kroksbäck.

PM: Ja jag har, jag har varit, jag har varit där många gånger så jag menar på väg förbi hem till, hem till äh min mor.

Fhl: Ja men jag menar om du har köra förbi är ju en sak, har du varit där så att säga också……..

PM: Ja bara koll, bara koll på var dom bor och sen kör förbi.

Fhl: Mm men när du har kontrollerat var dom bor rent praktiskt hur har du gjort? Har du tagit din in i porten?

PM: Nej det är låst.

Fhl: Låst har du stått utanför och tittat mot fönstret?

PM: Nej jag har bara cyklat förbi.

Fhl: Bara cyklat förbi.

PM: Tittat var dom håller hus.

Fhl: Vet du exakt var Zamzam bor?

PM: Nej.

Fhl: Vet du hur många våningar?

PM: Nej det, det framgår liksom inte normalt ibland kan det göra det men det vet jag inte. Det är ingenting jag har minne av.

Fhl: Mm men du vet att du har varit där och tittat till för och letar reda på honom?

PM: Ähm alla dom här personerna har jag säkerligen haft syftet att bara ha koll på var dom är och sen ingenting mer riktigt.

Fhl: Och här har du ju nästa då om vi går vidare i den här skriften som då finns, fanns i din mammas dator då så står det skjutna Xhafer Dani och så hans personnummer. Bor på Hårds väg 60 Rosengård och så då står det att han hittades av polispatrullen med skottskador i huvudet.

PM: Ja det är en kopia från politisktinkorrekt.

Fhl: Det står här också att han inte umgicks med ledaren Valdet, Valdet Kupa, 22 också är alban. Och så står det att Trez West Persson född 890331, svensk. Och det var ju Trez som dog i den här skjutningen som du är misstänkt för och Xhafer skadades ju svårt. Hur kommer det sig att du har dom här uppgifterna?

PM: Det har bara åkt med av äh i och med att det är K och M- falanger så har det åkt med.

Fhl: Men du vet detta kan ju vara särskilt utklippt just det här stycket? Specifikt på honom?

PM: Ja då är det väl det.

Fhl: Och när hämtade du den informationen?

PM: Äh det måste ha varit efter att den kom ut.

Fhl: I vilket syfte?

PM: Ja åter igen informera mig om djupare av det som förekommer i media.

Fhl: Har du varit på Hårds väg 60?

PM: Säkerligen varit på vägen.

Fhl: Har du varit där och spanat på nån?

PM: I och med att jag inte, jag har ingen minnesbild av det exakt men jag har varit på Hårds väg jo vid flertal tillfällen jag menar.

Fhl: I vilket syfte då?

PM: Antagligen bara rest äh åka förbi men det är en lång, lång gata så att från.

Fhl: Men har du varit där på Hårds väg och tittat upp mot nån lägenhet i syfte att spana precis som du har förklarat tidigare?

PM: Åhm det är möjligt men så har man sett information, kontroll sen inget mer.

Fhl: Den, det säger du men då vet du ju, du vet ju om du har varit där eller inte.

PM: Nej för att jag har ingen exakt bild på den adressen. Hårds väg vet jag var det är men just den ena eller den andra adressen kan jag inte särskilja.

Fhl: Har du skjutit nån gång till mot nån fastighet där på Hårds väg?

PM: Nej.

Fhl: Om vi tittar på nästa sida så har vi en ganska fullständig klartläggning utav släkten Dani det är.

PM: Jag letar uppgifter så folk som

Fhl: Det är 16 stycken.

PM: jag såg på efternamnet.

Fhl: Mm. Det är 16 stycken med efternamnet Dani där du har födelsedag och adresser och postorten Malmö då.

PM: Det är Ratzit.

Fhl: Varför har du plockat fram så fullständig information om dom?

PM: Dom förekommer i media så att bara intresse.

Fhl: Mm du har bland annat hans mammas adress och även den adressen som han själv bodde på då Xhafer kartlagd på Hårds väg. Har du varit där?

PM: På Hårds väg ja jag har ingen bild på exakt var det är.

Fhl: Men har du varit där och tittat på mot lägenheten?

PM: Som jag precis sa Hårds väg ja men inte exakt jag har ingen bild på var den lägenheten är.

Fhl: Men har du haft syfte att leta reda på Dan, Danisläkten då?

PM: Nej hela tiden som innan det var att hålla koll på var, var dom befinner sig och bara informationssökning.

Fhl: Mm för du är ju faktiskt misstänkt för skjutningen på Trez Persson och Xhafer Dani.

PM: Ja jag förstår det.

Fhl: Och i din dator har du då information om honom själv Xhafer och även hans släkt.

PM: Det kom, det kom ju ut därefter sen så bara kollade jag det precis som alla andra gjorde äh brottslingar som dyker det upp där och det var som jag haft ett intresse av och följa, följa med det här med K-falangen, M-falangen.

Fhl: Du har ju själv berättat om att du har befunnit dig utanför adresser med beväpning, berätta om Glenn?

PM: Ja det var Glenn.

Fhl: Bland annat.

PM: Glenn.

Fhl: Mm. Men du har ju även berättat att du har befunnit dig utanför andra personerna med beväpning.

PM: Ja bara.

Fhl: Skulle du skilja då på Dani?

PM: Ja bara att hålla koll på dom generellt och Glenn var ju personligt med i och med att Jörgens, Jörgens dotter.

Fhl: Mm. Om vi går vidare då då Henrik Sundberg, Hyacintgatan 72, Holma höghus och hans personnummer har du också skrivit här.

PM: Ja.

Fhl: Vem är det?

PM: Jag tror det var en av nån anledning så dök han upp i nån sökning på tingsrätten så jag skrev upp det där, jag kommer inte ihåg i det fallet vem det var kanske, kanske nej jag kommer inte ihåg vem det var.

Fhl: Hur längesen var det?

PM: Jag kommer inte ihåg det heller.

Fhl: Var det nu i år? Var det förra året?

PM: Kommer inte ihåg.

Fhl: Henrik Sundberg har inte han bott granne med dig en gång i tiden?

PM: Ah nu verkar du veta mer än jag.

Fhl: Men du.

PM: Många är grannar.

Fhl: Benny Grönvall?

PM: Ja det var han som bodde nere i höghuset.

Fhl: Vad sa du?

PM: I höghuset på Munkhättegatan.

Fhl: Mm det står bara Munkhättegatan 186.

PM: Mm.

Fhl: På 16:onde våningen.

PM: Mm.

Fhl: Här bor även Adeli Bror har du skrivit.

PM: Mm.

Fhl: Vad har du?

PM: Ja det var dom uppgifterna som kom fram där vid sökte in på Glenn, Glenn Ljunggren måste ha varit en koppling till det.

Fhl: Har du varit utanför Henrik Sundberg, Benny Grönvalls adresser?

PM: Ja det är mycket möjligt.

Fhl: Vet du eller?

PM: Jag säger att det är mycket möjligt.

Fhl: Vi kan ju säga så här att vill du inte berätta så säg det hellre.

PM: Nej, nej jag har snurrat omkring överallt så att jag har ingen, ingen minne exakt.

Fhl: Vi hoppar tillbaks lite grann till släkten du Dani, släkten Dani dom här födelseuppgifterna, namn och adress, postorten du har skrivit.

PM: Mm.

Fhl: Här. Här står advokat Anders Elisson och det är mellan Sabri Dani och Ed Dani och det här verkar vara skrivet själv inte bara klistrat vad jag förstår. Den uppfattningen får jag mest titta på texten.

PM: Mm.

Fhl: Advokat Anders Elisson vem är det?

PM: Har ingen aning det är bara det att det framkom i någon äh politisktinkorrekt eller så.

Fhl: Du kan titta själv på skriften, är det du som har skrivit?

PM: Ja det är ja det måste det vara.

Fhl: Och i vilket syfte har du skrivit dit hans namn?

PM: Bara information.

Fhl: Har han på nåt sätt varit involverad i nåt ärende tillsammans med?

PM: Ja det har nog framkommit där i min sökning.

Fhl: Mm så när advokat Anders Elisson har representerat någon utav dom här?

PM: Ja det är sannolikt så.

Fhl: Mm. Och det tycker du är intressant?

PM: Ja av nån anledning ja.

Fhl: Av vilken anledning?

PM: Kommer jag inte ihåg.

Fhl: Du ger lite konstiga förklaringar Peter.

PM: Det tycker inte jag.

Fhl: Du är ju delgiven misstanke och du är ju starkt misstänkt för skjutningen mot Trez Persson och Xhafer Dani.

PM: Ja jag har en bild av viss och andra har annan information också som jag läste om Marie, Marie Mangs, en släkting till mig.

Fhl: Mm.

PM: Och även nån som har, som jag ville kolla upp jag har velat äh kolla upp vanor hos hos äh människor med som har till exempel kör omkring i bilar som är uppmärksammade så vill man spåra dom bilarna och vissa …ohörbart……..av så att dom man vill nå dom bilarna som jag kollat upp det är framförallt informationssökning som är, som har.

Fhl: Vilken tänker du på nu? Tänker du på den här Zabakandan? Är det den du tänker på?

PM: Ja exempelvis.

Fhl: En BMW 528 och en Suv.

PM. Ja.

Fhl: Varför har du skrivit ner det här?

PM: Det har nog koppling till jag såg, jag såg bilen och slog in det här på såna sms vem som äger den och den bilen och att spåra informationssökning, spåra dom, spåra mig själv, vilken information kan man få fram på mig själv och på alla?

Fhl: Vad fick du fram för information om den här personen?

PM: Ja inte mer än vad det står här tror jag.

Fhl: Och varför skulle du ha den informationen om honom? Tyckte du att det var störande att han hade en fin BMW och en Suv?

PM: Nej. Jag ville kolla dess vanor i vilken utsträckning dom faktiskt äger dom här bilarna vilket dom vanligtvis inte gör men, men äh se kulturella skillnader vilken utsträckning man köper en bil eller man lånar till en bil alltså det är bara intresse informationsökning åter igen.

Bfhl: Hur går du till väga då när du kollar upp om dom verkligen äger dom här bilarna?

PM: Ja skickar sms till vem äger fordonet.

Bfhl: Ja vem som står som ägare då.

PM: Ja.

Fhl: Eller hur kontrollerar att dom verkligen äger …….du snackade om….?

PM: Det, det framgår av sms, sms:en man får kreditköp står där. Det är informations-sökningar angående det som, som jag har ett intresse av att jaga, jaga rätt på information.

Fhl: Om vi tittar ovanför det här så står det person eller födelsedatumet 80, 19850606 Fuad Mohamed Sharif, Thomsons väg 30C i Malmö och så står det ett lika med tecken, välj Zamzam.

PM: Mm ja det är vad jag har kommit fram i den sökningen där.

Fhl: Men du måste ha dragit en slutsats för det här är väl ingenting som du kan klippa och klistra in.

PM: Nej.

Fhl: Du måste dra en slutsats genom att du har skrivit lika med tecken på en Zamzam?

PM: Ja det har kommit fram i nån sökning, sökningen är i hela, hela öh modellen här.

Fhl: Mm.

PM: Leta information se hur mycket man kan få tag på.

Fhl: Och vad tänker du göra med den?

PM: Ingenting.

Fhl: Har du varit utanför Zamzam nån gång och tittat in i nåt fönster?

PM: Ah jag, jag vet inte var han bor nu men då vid det tillfället har jag nog gett mig ut för att kolla den adressen jag.

Fhl: Hyacintgatan 32 har du skrivit ner där.

PM: Mm.

Fhl: Har du varit utanför där och tittat?

PM: Jag har inte det i huvudet men det är sannolikt.

Fhl: Jag visar dig pappret här.

PM: Mm.

Fhl: Och varför har du tittat på honom?

PM: För att han kom upp i nån sökning.

Fhl: Så då åkte du till Hyacintgatan 32 och gjorde vad.

PM: Vid, vid det tillfället ah bara placera, placera adressen och sen inget mer.

Fhl: Cyklade du dit eller åkte du bil eller hur gjorde du?

PM: Jag åkte bil.

Fhl: Hade du ditt vapen på dig?

PM: Nej.

Fhl: Då kommer du ihåg ganska detaljrikt i alla fall eftersom du säger att du inte hade nåt vapen på dig?

PM: Nej det typiska är att jag åker dit med bil utan vapen.

Fhl: Och hur många trappor bodde han på då?

PM: Vet jag inte, jag har inte det i huvudet, då kanske jag fick reda på det om, om det var, om det var möjligt och få reda på det men i övrigt så, så kommer jag inte ihåg.

Fhl: Så du kan inte komma ihåg vad advokaten Lars Holm har med det här och göra som du har skrivit inom parentes efterhand?

PM: Nej det är bara informationssökning nu liksom ja det är optimerat helt enkelt, söka information.

Fhl: Du har ju uppenbarligen sökt ganska mycket information om honom eftersom du har skrivit verksam i båda läger har du skrivit, skrivit här vad menar du med det?

PM: Ja jag har då klippt, klippt.

Fhl: Mm och på nästa sida här har du ju skrivit att han är vän med Fuad Mohamed Sharif är vän med Zamzam så då måste du ha sökt ganska mycket information?

PM: Ja.

Fhl: Sen har du också sökt information om medlemmar i Black Cobra vad jag förstår?

PM: Samma, exakt samma sak.

Fhl: Där har du ju inte skrivit några adresser utan du har skrivit namn och födelsedata va.

PM: Ja det är nog kopierat helt enkelt.

Fhl: Längst upp på den här sidan har du skrivit Majid Wandi, Eriksfältsgatan 73 A, p-böter. Hur får man reda på det att någon har fått p-böter?

PM: Nej det kommer jag inte ihåg kanske tingsrätten.

Fhl: Namnet kommer du ihåg det?

PM: Nej jag kommer inte ihåg nåt på den, den sidan.

Fhl: Mm. Längre ner på samma sida har du ju skrivit professor P kolon ja varför har du skrivit så?

PM: Kom fram i nån sökning.

Fhl: Kan du förklara?

PM: Nej jag kommer inte ihåg nåt specifikt.

Fhl: Sen har du andra namn här Hedi Bel Habib, Plantgatan 46 i Norrköping Hedi Bel Habib, Plankgatan 46 i Norrköping. Han är född -55, 19550513. Vad är det för person?

PM: Ingen aning jag kommer inte ihåg det, nån som har, det är bara och söka på internet så kommer man fram, jag kommer inte ihåg vad det var nu så.

Fhl: Men vad finns det för anledning och söka information om honom då?

PM: Viss relaterad till vem han är jag kommer inte ihåg det, yttrat sig om någonting.

Fhl: Vad sa du han har yttrat?

PM: Yttrat sig i någonting eller jag vet inte.

Fhl: Någonting som du inte tyckte om då eller?

PM: Nej eller någonting som jag tyckte om.

Fhl: Mm.

Bfhl: Det frångår ju lite de du sökt innan för det har ju varit folk ifrån Malmö.

PM: Mm. Ja, ja jag kan inte placera det namnet så jag kommer inte ihåg det här. Jag är generellt informationssökning jag har ju liksom var, var bor kändisar? Var bor politiker? Poliser? Var bor jag själv? Var bor min egen släkt? Var bor äh alla, alla typer av människor?

Bfhl: Vad har du för intresse var polisen bor?

PM: Ja jag känner en till exempel, gick i skola med Jesper Ingvert han är polis.

Bfhl: Och varför intresserar du dig för det? Var han bor idag?

PM: Jag tyckte det var intressant vid tillfället.

Fhl: Har du kartlagt honom?

PM: Nej det är bara som jag sa kartlägger nej jag, jag har tagit reda på av intresse.

Fhl: Och var bor han någonstans då?

PM: Ah jag tror det är Bjärred, Lomma där någonstans åt det hållet.

Fhl: Har du varit där och tittat?

PM: Nej.

Fhl: Men du har skaffat fram information om honom?

PM: Ja det är bara och slå upp det är så alla mina gamla klasskamrater.

Fhl: Om vi går vidare så hittade vi ju då ett stycke här, här är överskriften judar och det är en massa namn på framstående personer.

PM: Mm.

Fhl: De har bland annat sånt här …………… på sin.

PM: Ja det är väl kopplat från radio och islam. En tredje sida som jag kollat ja jag tro det jag kan inte idag. Radio islam. Ja just det är radio islam det här.

Fhl: Och vad, vad har du haft för intresse av dom här personerna

PM: Det är ju samma det är att bara kategorisera, kartlägga, kategorisera.

Fhl: Har du besökt någon utav dom här personerna i deras bostäder?

PM: Nej.

Fhl: Eller arbetsplatsen?

PM: Nej.

Fhl: Vet du hur gammalt det här är?

PM: Nej den är lite äldre jag har inte koll på det nu.

Fhl: Om man tittar riktigt här så står det ju då terminalen, tingsrätten.

PM: Ja hur man opererar terminalen ja.

Fhl: Vad sa du?

PM: Hur man opererar terminalen den är rätt så gammal eller bara gammal så att man kommer ihåg hur man ska operera dom knapparna för att få fram uppgifterna.

Fhl: Det står bland annat en massa namn här Gun Grane, Gun Gran.

PM: Mm. Kopplad till Glenn Ljunggren.

Fhl: Mm och sen står det nån som heter Sune hyra avlyssning, skadestånd.

PM: Ja det var en, en vi kände så jag var med han, om man kunde hitta någonting på honom. Vi hade stöld nere i vår kampsportslokal och så. Skulle bara kolla upp alla som hade nycklar in till mig själv och Jörgen och Sune.

Fhl: Vi pratar du om, vem mer än du pratar du om?

PM: Ja det är Jörgen och jag som hade, det var Jörgen som hade kampsportslokalen och då har jag då kollat upp uppgifter där.

Fhl: Så här har du plockat fram ifrån tingsrättens bakgrund?

PM: Mest sannolikt ja.

Fhl: Kommer du ihåg när du sist var till tingsrätten och plockade fram uppgifter?

PM: Nej.

Fhl: Var det ett år sen eller var det?

PM: Jag tror det var tre.

Fhl: Vad sa du?

PM: Tre.

Fhl: Tre år sen?

PM: I så fall tre ja.

Fhl: Mm så sen har du plockat fram från politisktinkorrekt då och Ratzit?

PM: Mm.

Fhl: Äh ska vi lämna det där och pratar lite grann om när du fick dina vapen och så vidare, du förevisade ju tidigare medlemskapet i Husie skytteförening och du ska ju ha varit aktivt medlem då sen i januari 2001.

PM: Mm.

Fhl: Sedan äh hittade vi också papper hemma hos dig som visar bland annat en kontant nota från Defender AB?

PM: Ja jag köpet Glocken av han.

Fhl: Mm faktura datum 2002-11-26.

PM: Mm fick jag Glocken.

Fhl: Mm när du köper ditt vapen vad får du mer? Får du två magasin ett, magasin? Eller vad är det som var med?

PM: Totalt två magasin tror jag bestämt.

Fhl: Mm hur många patroner går in i dom magasinen som är originalerna?

PM: 15.

Fhl: 15 mm. Och sen innan det här så kan man få se att du har ansökt om tillstånd då då på polismyndigheten.

PM: Mm.

Fhl: Och att du har beställt vapenskåp, jag visar här?

PM: Jo det förstår jag, jag förstår ju om det här ju, det här är ju uppenbart.

Fhl: Mm. Är det vapenskåpet som du har hemma nu?

PM: Ja.

Fhl: Och så har polismyndigheten då berett det här ärendet och äh det här daterat då ett beslut om bifall att du får inneha skjutvapen 021217 och 030624.

PM: Mm.

Fhl: Och när det gällde 2003-06-24 så gäller det då utförande av licensen för den 22 lång vad jag förstår.

PM: Mm.

Fhl: Och det andra är ju då din Glock. Och det kan du ju se här då, vapenlicensen.

PM: Javisst, javisst.

Fhl: Att du har fått den 2003-06-23 Uniquen 22 lång och när det gäller Glocken så verkar du ha fått vapenlicensen 2002-12-17 det ser du va?

PM: Mm.

Fhl: Det här är papper som vi hittade hemma hos dig.

PM: Javisst.

Fhl: Mm öh innan du har fått dom här licenserna så har ju då polismyndigheten berett det här nere i Malmö och då står det då att 021119 så har dom gjort en anteckning ringt Antonio i Husie skytteförening.

PM: Mm.

Fhl: Äh och du har ju då varit ute och tävlat med respektive vapen, sökt vapen tre gånger. Du började alltså träna redan 2001-2002 då innan du fick?

PM: Tydligen.

Fhl: Kommer du ihåg det?

PM: Nej.

Fhl: Du har ingen aning om det?

PM: Nej.

Fhl: Men hur gick det till då innan du fick vapnet, du?

PM: Ja men det är standard, det är ju standard att man skjuter så ska man visa vad man kan och att man kan skjuta och sen får man vapenlicensen när man är behörig så att säga.

Fhl: Mm men 030623 så ringde man till den här Garzia då på Husie skytteförening för och fråga om du är fortfarande aktiv och där bekräftade ju han att du är fortfarande aktiv skytt 030623.

PM: Mm.

Fhl: Vad innebär det att du är aktiv?

PM: Äh vi betalar licensen och den kommer eller jag betalar medlemsavgiften och kommer på träningarna.

Fhl: Hur ofta tränar ni?

PM: En gång i veckan.

Fhl: Och under den här tiden då kommer du ihåg var ni sköt någonstans då? Skytt, vilken skjutbanan det skulle kunna bli?

PM: Spillepengen.

Fhl: Spillepengen. Mm. Kommer du ihåg när du lärde känna Henrik Bragge första gången?

PM: 2005.

Fhl: I vilket sammanhang?

PM: Ja vi var hos en gemensam vän.

Fhl: Och vad heter den gemensamma vännen?

PM: Äh Olli i Lund jag kommer inte ihåg vad han heter mer än Olli.

Fhl: Mm. 2005 vet du närmare 2005?

PM: Nej.

Fhl: Och vad var syftet och vara hemma hos Olli?

PM: Det var en träff för människor äh som har då psykiatriska diagnoser.

Fhl: Kommer du ihåg hur du kom dit och du åkte hem?

PM: Nej körde bil eller tog tåget.

Fhl: Du kommer inte ihåg?

PM: Nej buss. Tåg, buss.

Fhl: Den där Olli hette han Olli Stefansson?

PM: Äh ja han är islänning.

Adv: Vad Stefans?

Fhl: Stefansson eller ..…..Stefansson. Det var första gången du träffade Henrik Bragge,sa du?

PM: Mm.

Fhl: Och kommer du ihåg vad hur kontakterna sen blev när han, ni började umgås?

PM: Nja vi bara började umgås.

Fhl: Mm vad gjorde ni för någonting när ni umgicks?

PM: Prata.

Fhl: Pratade om vad?

PM: Allt.

Fhl: Ja. Var befann ni er när ni pratade med varann?

PM: Ja vanligtvis gå långa rundor ut till västra hamnen.

Fhl: Mm. Pratade ni om ditt skytteintresse?

PM: Nej inte då alltså Henrik och jag har ju varit och skjutit på på Spillepengen med lagliga, med det lagliga vapnet så att han äh, han är utanför allt annat, men han har kanske misstänkt någonting men han har inte frågat så jag har inte sagt någonting så att.

Fhl: Ja han säger nog att du har berättat ganska mycket.

PM: Mm.

Fhl: Om dom här skjutningarna. Efteråt så har du berättat ganska mycket ingående detaljer för honom det har du gjort mycket.

PM: Jaha.

Fhl: Är det så att du har berättat för honom?

PM: Nej.

Fhl: För han kommer ju ihåg detaljer som han kanske inte skulle komma ihåg annars. Det är detaljer som inte står i tidningar och sånt.

PM: Mm.

Fhl: Som han säger så att, säger att du har berättat.

PM: Okej.

Fhl: Mm. Varför tror du att han berättar sånt här?

PM: Jag, jag tror inte det utan jag äh jag tror inte det.

Fhl: Vad är det du inte tror?

PM: Äh jag vill lämna Henrik utanför detta här och vill inte prata om någonting där emellan i övrigt.

Fhl: Men nu är det ju så här att han har ju berättat om dig va.

PM: Mm.

Fhl: Väldigt ingående.

PM: Jag vill ändå inte berätta någonting om, om vad som har framkommit mellan oss.

Fhl: Mm. Har du känt behovet av att berätta för någon om dom här ja skjutningarna eller att du har varit ute med din stridsväst och du säger ju själv att du förnekar de här brotten som vi…

PM: Jag har berättat det lagliga för honom och sen inte mer.

Fhl: Men han själv säger ju annorlunda.

PM: Då är det så.

Fhl: Det han berättar är definitivt inte lagliga saker.

PM: Okej om det är jag är i personligen vill blanda honom utan, utanför detta.

Fhl: Mm. Men du kan ju vara lugn för att skulle du berätta själv så det är nog hans högsta önskan att du gör det. För han tycker du, han tyckte du var en bra kompis.

PM: Ja han har också varit en bra kompis.

Fhl: Och han skulle nog tycka det var skönt om du själv berättade saker och ting. Du kan ju fundera på den.

PM: Äh nej det behöver jag inte göra för att jag tänker lämna honom utanför detta sen får han säga vad han vill så är det egentligen.

Bfhl: Vad säger du lämna hon utanför detta, vad menar du?

PM: Ja han lever sitt liv och det som jag ……….med illegalt äh lämna honom utanför.

Bfhl: Mm men det handlar ju faktiskt att du är misstänkt för mord och mordförsök ex antal gånger.

PM: Då är det så ni får komma fram till det om ni tycker det då men jag, jag har inget mer och säga om det just.

Fhl: Han har ju berättat bland annat ganska detaljrikt om mordet på Trez Persson och Xhafer Dani.

PM: Mm.

Fhl: Som du har återgett ganska detaljrikt för honom.

PM: Mm.

Fhl: I princip en rekonstruktion utav händelsen under en promenad.

PM: Ja då är det så.

Fhl: Och du vet ju själv vad jag pratar om det, om du.

PM: Men jag vill lämna honom utanför för jag vill inte ta upp det, jag är väldigt beskyddad över honom och jag vill bara fullständigt lämna honom utanför.

Fhl: Mm men det är en sak att du vill lämna honom utanför då men det jag sa nu stämmer det?

PM: Vad sa du?

Fhl: Det jag precis sa nu du hörde vad jag sa?

PM: Äh.

Fhl: Om mordet på Trez Persson, Xhafer Dani, jag sa ju vissa detaljer nu som du själv äh måste vara väl medveten om om du har upplevt det här va då vet du också att jag ljuger inte när jag säger det.

PM: Äh vad jag förstår nu du refererar till men, men.

Fhl: Vad sa du?

PM: Jag förstår inte vad du refererar till.

Fhl: Du förstår inte?

PM: Nej.

PM: Jag ja jag säger det igen jag förnekar dessa brott sen vad jag har berättat för den och den det är jag vill bara lämna dom utanför det är allt.

Bfhl: Och du sa att vi ska komma fram för det här och vi har sagt att du är misstänkt för dom här grejerna.

PM: Ja då får ni, då får ni komma fram till det hur menar du?

Fhl: Jo men vi, det är ju det ju, du är ju delgiven misstanke för ett visst antal brott.

PM: Javisst.

Fhl: Du vet ju själv vilka brott va och det är ju dom som vi i första hand utreder nu och sen kommer vi att utreda fler brott.

PM: Mm.

Fhl: Men det är ju, finns saker innan Trez som vi också utreder.

PM: Mm.

Fhl: Men vi kan inte utreda allting samtidigt så att säg vi får ta det lite i tur och ordning så det är det här vi pratar om sen om vi har information om andra saker som vi fortfarande bearbetar det är en annan sak va men det får vi ta senare just nu så är det dom här brotten som du sitter häktade för som du får prata om och då började vi med Trez och Xhafer Dani. Och jag gav dig ju en hint nu om vad Bragge har berättat.

PM: Ja det får stå för honom jag vill lämna honom utanför åter igen. Då får ni ju komma fram till att ni har ett vattentätt fall mot mig och så får jag diskutera det och så så får ni döma mig.

Fhl: Någonting som du ska också beakta då fram tills innan nästa förhör är just det här som du säger om Jörgen va du, det du egentligen säger här i början av förhöret du pådyvlar ju honom brott.

PM: Nej inte brott men en misstanke om varför han ljuger och säger att jag har hotat honom.

Fhl: Men om det är så att säga, så att säga att ljuger om den biten så är det ju fundera på till nästa gång för det vore olyckligt om du pådyvlade honom brott som han inte har begått.

PM: Nej det var inget, det är inget brott.

Fhl: Nej. Vad sa du?

PM: Det är inga brott. Jag pådyvlar inga brott men jag har ingen koll på dom här piporna det har jag inte.

Fhl: Ja men vad du har sagt angående piporna är att du hade inte kontroll på dom dom då när du var inne i lägenheten. Du gick ju på toaletten sa du.

PM: Mm.

Fhl: Vad skulle han ha gjort då, då menar du?

PM: Ja i och med att jag vet att han ljuger så så tänker jag att han har bytat ut piporna så att jag, jag äh.

Fhl: Och när var det här?

PM: Ja det var den fredagen eller lördagen, när det nu var.

Fhl: Du menar att han skulle ha satt dit en egen pipa på ditt vapen som han ska ha varit ute och skjutit någon med?

PM: Bytt, bytt ut på något sätt ja eller någon annan ja jag vet inte, jag känner mig väldigt oengagerad i vad ni kommer fram till ni får gå ha eran uppfattning så har jag min uppfattning om brotten.

Bfhl: Men det är ju ganska allvarliga brott som vi misstänker dig för.

PM: Ja, ja men åter igen så jag håller fast.

Fhl: Ja men vi avslutar kanske förhöret.

Bfhl: Ska vi ta en paus så länge.

Fhl: Okej vi kan ta en paus så länge nu. Vi tar tag igen klockan 12.05 då.

PM: Visst. Och vad händer då efter…….?

Fhl: Ja äh klockan 12.08 så beslutas att förhöret ska avbrytas och Peter har du någonting mer som du vill säga innan jag stänger av bandspelaren?

PM: Nej, nej.

Fhl: Nej då avbryter vi.

Förhör

Nr 7

Signerat av

Signerat datum

Polismyndighet
Skåne

Enhet
50UTR, Utredningssektion

Diarienr
1200-K163215-09

Hörd person	Personnummer
Mangs, Johan Peter	19720304-2770

Den hörde är	ID Styrkt	Ställning till misstänkt - målsägande - vittne
Misstänkt	Nej	

Tolk

Språk

Brottsmisstanke / Anledning till förhöret
Förnyat förhör

Underrättad om misstanke

Underrättad om rätt till försvarare (best i FUK 12§ iakttagna)

Försvarare/ombud önskas	Försvarare/ombud närvarande	Godtar den försvarare som rätten förordnar
Advokat Christina Brink	Ja	

Förhörsledare	Förhörsdatum	Förhör påbörjat	Förhör avslutat
Bo-Anders Jönsson	2010-12-14	13:08	14:34

Förhörsplats	Typ av förhör	Förhörssätt
Malmö Polishus	RB 23:6	Videobandsförhör

Förhörsvittne	Utskrivet av	
	MF	Ljudbandsförhör

Involverad personal	Funktion
Ulf Jonsson	Biträdande förhörsledare

Berättelse

F1: Krinsp Bo-Anders Jönsson, Polisen Malmö
F2: Krinsp Ulf Jonsson, RKP
PM: Peter Mangs
Adv: Advokat Christina Brink

F1: Vi avslutade ju förra förhöret med att vi berättade att vi har pratat med Henrik Bragge, din kompis.

PM: Hur är det med honom?

F1: Vad sa du?

PM: Hur är det med honom?

F1: Äh, det är bra. Han känner sig lättad efter att ha pratat med oss. Han har en hälsning till dig men han har också en önskan och det är att du ska berätta om dom här skjutningarna som du har berättat för honom.

PM: Vilken var hälsningen och vilken var önskan?

F1: Ja, hälsningen var att vi skulle hälsa till dig. Men han hade också en önskan.

PM: Vad var … uttryckte han något syfte med det?

F1: Ja, det var väl för att lätta hans börda. Han känner sig lättad genom att ha berättat det va. Han tycker att du har lagt en börda på honom va, men nu känner han sig lättad. Och då vill han alltså att du ska prata om dom här skjutningarna även för oss.

PM: Ja, vi har haft en överenskommelse. Den har han brutit. Så synd. Synd.

F1: Ja, det är det. Men det är som vi säger att han känner sig lättad va, att ha berättat det va. Och då vill han naturligtvis att du också ska berätta det.

PM: Jag känner mig inte lättad över det.

F1: Nej.

F2: Han har ju sagt till dig att "Du kan lita på mig till hundra procent" men han har som sagt var … brutit det nu.

PM: Var har… sin solidaritet. Ja, det är … så kan det ju va.

F1: Han har detaljerat berättat vad du har berättat om Västra Skrävlinge Kyrkoväg. När ni var nere i Dockan, berättade han, på en av era promenader. Då du fiktivt visar en bil och hur du närmar dig bilen och hur du skjuter in i bilen. Så det är inget påhitt att vi säger att vi har pratat med Henrik och Henrik har berättat.

PM: Men jag bara avvaktar vad ni … i övrigt säger, det är andra uppgifter som …som… intresserade … som jag … Vi får se vad ni …presterar.

F1: Vad är det för någonting?

PM: Ja, det beror på … det beror på … vad jag hör här nu.

F1: Jag vet ju inte vad du vill.

PM: Nej.

F1: Du ska få titta på en skiss som Henrik har gjort, från Dockan, om du vill titta på den.

F2: Ser du vad det föreställer?

PM: Äh …ja…

F2: Vad föreställer det för någonting då?

PM: … Vad ska jag svara här? (vänder sig mot sin advokat)

F2: Svara oss.

Adv: Du får svara om du vill och vill du inte svara så behöver du inte svara.

PM: Det var som jag… ohörbart…

F2: Vad då för någonting?

PM: Det som ni har gått genom.

F1: Vill du inte svara på det?

PM: Nej.

F2: Men du vet vad den här skissen föreställer för någonting?

PM: Äh .. nej.

F1: Okej, då lämnar vi väl Henrik, om du inte har någon annan kommentar.

PM: Nej, nej, jag … äh…

F1: Jag kan väl också berätta för dig att eftersom du lämnar dom här uppgifterna vid senaste förhöret, om Jörgen, så har vi naturligtvis pratat med Jörgen också. Och … han påstår att det är ingen sanning i det du påstår om honom.

PM: Jag hade inte väntat mig det.

F1: Han har inget vapenintresse. Han har inte varit med dig hos Glenn t.ex. som du nämner. … Du säger att du hade inte väntat dig det, på vilket sätt?

PM: Det har jag sagt från början, att där förekommer lögner här va. Men jag bara avvaktar vad ni har att säga. Jag kan inte bevisa att han ljuger just. Men dom här 2 herrarna dom kommer att förr eller senare att berätta versioner som inte stämmer, som kommer … som ni är intresserade av att höra. Det är bara rent intellektuellt intresse. Jag bryr mig inte vad utkomsten är.

F1: Har du något annat där eller?

F2: Vi har ju också pratat med Jörgens fru då, som man då tycker borde veta om hennes man har något vapenintresse. Men hon säger att han har absolut inget vapenintresse.

PM: Men Jörgen är väldigt skicklig lögnare, till skillnad från … Henrik. Så jag …jag blev inte förvånad över det. Jag vill bara hälsa, i så fall, Jörgen och speciellt hans fru, jag har inget…inget agg mot henne och menar fortfarande att Jörgen ljuger. Så att … och jag är inte … jag kan bevisa det. Men det är dom här 2 herrarna som … kommer förr eller senare att berätta historier som … som krockar med varandra.

F2: Varför berättar inte du, i så fall, det här från första början?

PM: Jag har inget intresse.

F2: Den 6 november, när vi höll det första förhöret med dig, så berättade du ju om att du hade träffat Jörgen och hans mamma i lägenheten, så som du har berättat tidigare här va.

PM: Var det lördag eller fredag, har ni kollat det?

F1: Lördag, va.

PM: Ja, det verkar mer logiskt ja, för om vi var lediga då typ.

F2: I det förhöret berättade du ju … visst, vi pratade allmänt om skjutningarna i Malmö, du pratade också om att Jörgen hade varit med på någon skjutbana och du hade visat ditt vapen, för länge sedan.

PM: Mm.

F2: Men du, så att säga, berättade ju ingenting om det här, trots att vi berättade för dig att Jörgen upplevde det som att han hade blivit hotad av dig. Och du delgav till och med misstanke för det här. Likfullt så berättade inte du det här. Varför? … Nu kommer du långt efteråt och har en helt annan historia.

PM: Det förstår jag inte. Historia. Hur menar du? Förklara igen.

F2: Ja, du har ju själv berättat att du har varit ute och skjutit med honom. Och att han har vapen och extra pipor till sin Glock. Det hade du ju kunnat berättat då, redan vid första förhöret då, i så fall. Men det gjorde du inte.

PM: Nej, nej, nej. Nej, nej. Jag … då i första förhöret, jag ville skydda folk och jag visste liksom inte hur det hänger ihop. Jag har inget agg mot dom 2 i övrigt och dom har ingen anledning att ha agg mot mig. Och jag hävdar fortfarande konsekvent att Jörgen ljuger och … dom har svikit mitt … vår överenskommelse och det är min moral, så att säg. Sedan vad ni kommer fram till det får ni respektfullt ha för er själva. Jag har min uppfattning om vad som…ohörbart.

F1: Du säger att Jörgen ljuger, säger du. Men Henrik då?

PM: Det har jag ingen … närmare intresse av att …att … gå in på. Jag vill inte blanda in Henrik, det är min generella attityd. Jörgen är ..ohörbart..Henrik är passiv.

F1: Det är ju faktiskt så att det Henrik har berättat för oss gör ju att vi inte kan hålla honom utanför.

PM: Vem menar du?

F1: Henrik. Det har vi förklarat för dig att han har ju utförligt berättat vad du har berättat för honom om skjutningen, ganska detaljerat.

PM: Hur menar du att… vad menar du när du säger att "ni inte kan hålla honom utanför"?

F1: Hans uppgifter är naturligtvis viktiga i det här.

PM: Ja

F1: Därför kan ju inte vi hålla honom utanför. Utan vi måste ju delge dig vad han har sagt. Så då vill vi jättegärna ha en kommentar från dig också, eftersom du säger att han inte ljuger.

PM: Eftersom jag säger …vad då?

F1: Henrik, att han inte ljuger, utan att det är Jörgen som ljuger, säger du.

PM: Åter igen, jag avvaktar dom uppgifter som kommer vidare.

F2: Vad är det för uppgifter som du väntar på?

PM: Ska jag säga det? Nej, det behöver jag inte säg.

F2: Alltså vänd dig till oss när du pratar Peter.

PM: Jag pratar med henne. (Advokaten)

F2: Men ni får prata enskilt då, senare. Just nu så är det vi som pratar med dig. Du har ju under ett antal förhör här i början, egentligen inte direkt förnekat att du har utfört dom här skjutningarna.

PM: Jo, det har jag väl. Det är mitt minne i alla fall.

F2: Ja, du har ju berättat exempelvis i förhör den 8 november, att … när vi delger dig då, dom här … att det är ditt vapen som har använts under skjutningar. Då menar du ju att är det så att vi kommer fram till att det är dom vapnen som fanns i din besittning, med sannolikhet kan säga, så är det "jag som är skyldig, så är det så" säger du.

PM: Jag säger att tycker ni det så tycker ni det. Det har ingenting med min uppfattning att göra.

F2: Ja, men varför förnekar du då inte helt och hållet?

PM: Ja, jag tänker som jag tänker. Och ni får komma fram till det, kriminellt eller sinnessjukt eller hur ni vill.

F2: Men nu har vi ju kommit fram till att det är ditt vapen som har använts.

PM: Då får ni komma fram till det. Jag säger fortfarande att det är piporna som är bytta.

F2: Mm. Har du … Kommer du ihåg om du har lånat ut någon pipa någon gång?

PM: Vad har jag svarat innan?

F2: Ja, det frågar jag dig.

PM: Och jag frågar dig.

F2: Du måste väl veta vad du har svarat tidigare.

PM: Nej. Det kommer jag inte ihåg.

F2: Då verkar det ju inte direkt självupplevt. Då är det ju något du sitter och fantiserar i så fall.

PM: Nej, jag kommer inte ihåg vad jag har sagt innan. Nej.

F2: Men kommer du ihåg nu då? … Du har ju dragit olika historier om dom här piporna.

PM: Nej, det har jag inte.

F2: Du har ju berättat att du har lånat ut en utav piporna och en hylsfångare, vid ett förhör, till en person som du inte vill namnge. Kommer du ihåg det?

PM: Ja, nu kommer jag ihåg det.

F2: Hur är det med den sanningshalten då?

PM: Självfallet stämmer det.

F2: Det stämmer?

PM: Mm.

F2: Och vem har du då lånat ut pipan och hylsfångaren till?

PM: Som jag sa så vill jag inte gå in på det.

F2: Nej. Du har ju tidigare pratat om Jörgen, att han på något sätt skulle kunna satt dit en pipa på ditt vapen.

PM: Jag tycker det var konstigt att den som ringer samtalet är den enda som har haft kontakt med dom här vapendelarna, det är väl så jag har uttryckt mig.

F2: Mm. Men är det flera personer menar du, som du har lånat ut pipor till eller?

PM: Jag vill inte gå in på det.

F2: Nej.

Mordet på Gånglåtsvägen 47 (Anmälan K 75748-03)

F1: Vi ska delge dig lite nya brott Peter.

PM: Mm

F1: Vi börjar med att delge dig misstanke om mord på Gånglåtsvägen 47, den 13 juni 2003 genom att ha avlossat skott mot en person som avled. Vad är din inställning till detta brottet?

PM: Nekar brott.

Mordet på Gånglåtsvägen 35 (Anmälan K 97076-03)

F1: Något där? Då tar vi nästa då. Du delges misstank om mord på Gånglåtsvägen 35, den 28 juli 2003 genom att avlossa skott mot en person som avled. Vad har du för inställning till det brottet?

PM: Nekar brott.

Mordförsök på Krokbäcksstigen (Anmälan K 161659-06)

F1: Du delges misstanke om mordförsök på Kroksbäcksstigen, 2006-11-28, genom att skjuta mot och träffa en cyklande person. Vad är din inställning till detta?

PM: Nekar brott.

F1: Nekar brott. Är de det samma som att du inte har gjort det eller?

PM: Ja.

Mordförsök på Hyacintgatan 32(Anmälan K 171478-09)

F1: Du delges misstanke om mordförsök på Hyacintgatan, 2009-10-23, genom att skjuta mot ett fönster till en lägenhet. Vad är din inställning till det?

PM: Nekar brott.

F1: Har du någonting där?

F2: Nej

Mordförsök på Hyacintgatan 32(Anmälan K208812-09)

F1: Då kör vi vidare. Du delges misstanke om mordförsök pånytt på Hyacintgatan, 2009-12-31 också genom att skjuta mot ett fönster till en lägenhet. Vad är din inställning till det?

PM: Nekar brott.

Mordförsök vid badpalatset Aq-Va-Kul, Regementsgatan(Anmälan K 92950-09 m.fl)

F1: Du delges misstanke om mordförsök Aq-va-kul, Regementsgatan, 2010-06-19, genom att ha skjutit in i en festlokal där ett flertal personer uppehållet sig. Vad är din inställning till det?

PM: Nekar brott.

F1: Du delges ytterligare en misstanke på Aq-va-kul, Regementsgatan, samma dag, genom att ha skjutit mot och träffat en person. Vad är din inställning till det?

PM: Nekar brott.

Mordförsök på Lönngatan 62(Anmälan K168509-10)

F1: Du delges misstanke om mordförsök på Lönngatan, 2010-10-23

Adv: Förlåt, vad sa du … 10-

F1: …10-23, genom att ha skjutit mot ett fönster till en lokal där folk befann sig i. Vad är din inställning till det?

PM: Samma. Nekar.

Mordförsök på Professorsgatan10 (Anmälan K37707-10)

F1: Du har tidigare blivit delgiven misstanke om mordförsök på Professorsgatan den 16 mars 2010. Härmed så delges du ytterligare ett mordförsök på samma gata, vid samma tidpunkt, genom att ha skjutit mot en person som satt i baksätet i den aktuella bilen. Vad är din inställning på det?

PM: Nekar.

Mordförsök på Hårds väg 62 (Anmälan K36271-10)

F1: Du har också tidigare blivit delgiven misstanke om mordförsök på Hårds väg, genom att ha skjutit in i ett fönster, det gäller då Hårds väg 60. Och delges nu även en misstanke om mordförsök genom att ha skjutit mot en balkong på Hårds väg 62, samma dag. Vad är din inställning till det?

PM: Samma. Nekar.

F1: Du nekar.

Adv: Vilken var datumen …

F1: På Hårds väg?

Adv: Ja. Alltså det är samma som …?

F1: Som tidigare, ja. Mot en balkong i detta fallet. Det var väl dom nya misstankarna jag hade mot dig. Jag tänkte… vi glömde säg det, när det gäller Henrik, han berättade faktiskt anledningen till att du har berättat att du har skjutit, det är för att du vill bli berömd, att du vill bli känd. Och nu är vi uppe i 3 mord, tror jag, och 13 mordförsök. Det är nog Sveriges största kriminalfall … Det är Henriks uppgifter.

PM: Ja, det är Henrik, jag förstår det. Ja, jag hoppas att han som ni sa mår bättre av det och jag … tycker inte det är bra att han säger så.

F2: Har du sagt så till honom?

PM: …

F1: Du virrar på huvudet. Du virrade på huvudet, det är samma som nej, eller?

PM: Henrik och jag har … får jag fråga, vad säger Henrik om … det här är väldigt mycket uppgifter, har jag delgivit honom detta vid ett tillfälle eller vid många tillfällen? I så fall hur många och hur länge och sånt. Kan du svara på det.

F1: Vi kan säg så mycket att han … det har du delgivit honom vid flera tillfällen.

PM: …

F2: Hör du, Peter, du säger ingenting.

PM: Nej

F2: Vad tycker du om det här nu?

PM: … äh … ja, det där med berömd, det håller jag inte med om. Det … kom … kom som en överraskning.

F2: Menar du att Bragge har missuppfattat det här eller? Vad är det du menar?

PM: Ja, i stort, ja. Men i synnerhet det med berömd. Det har jag ingen koppling till.

F2: Vad är det du menar då? Vad har du sagt till Bragge? Som han har uppfattat som att du skulle vilja bli berömd på det här sättet?

PM: Ja, det vet jag inte.

F1: Berömd eller känd.

PM: Inte berömd eller känd. Det är ju …inte berömd… ökänd kallas sånt. Men …nej. Det … det är … det stämmer inte.

F2: Vad är det som inte stämmer?

PM: Något av det. Speciellt inte att jag skulle bli berömd.

F2: Men du skulle ha gjort det av någon annan orsak då menar du? … Du kommer ihåg ett förhör med dig, jag tror det var det andra förhöret, den 8 november. Då

delges ju du dom här misstankarna om bl.a. Hårds väg m.fl. Och då säger du att du vill invänta mer information. Och jag frågar: Vad är det för information? Och då säger du "Övriga brott, fler brott än dom".

PM: Har jag …

F2: Ja, som du blev delgiven, fler brott än dom som du då delgavs den 8 november.

PM: Nej

F2: Här har du dom brotten.

PM: I så fall har jag tolkat eller sagt … någonting som jag nu inte … förstår exakt hur jag sa det. Men jag bara menar att jag ville avvakta övrig information, så att … så att jag vet. Dels pausa vid denna situationen. Jag kan helt enkelt pausa primärt, och sekundärt vill jag ha mer information innan jag yttrar mig.

F2: Mm. Den 10 november har du också pratat om dom här piporna och väntat på ytterligare information från oss, och sedan ska du göra, eventuellt, göra drastiska förändringar, som du säger, när du får mer information från oss. Vad är det för drastiska förändringar du syftade på då?

PM: Nej, jag genomgår drastiska förändringar i mitt sätt att tänka, ser på dom här lite chockartade uppgifterna så var jag lite … desorienterad, var … varför … då det inte finns något agg emellan oss överhuvudtaget, och inte nu ens. En viss överenskommelse. Så varför … sedan länge… så varför dom säger så här. Jag har ju fortfarande den positionen att jag vill avvakta och …spekulera över vad … vad eventuella motiv var/är för att dom säger det här.

F2: Vad tror du vi har för bevisning till dom här brotten som du nu har blivit delgiven?

PM : Ja, det vet jag inte.

F2: Tror du att det bara är så att vi bara har muntlig information ifrån Bragge?

PM: Nej, jag tror att … det han säger är det han säger och det jag vill säga det vill jag säga. Men … äh … han … piporna har blivit bytta vid något tillfälle, flera tillfällen. Jag …är… förvirrad.

F2: Du har vid åtskilliga förhör här sagt, eller åtskilliga av dom förhören vi har haft, har du ju sagt att du har lånat ut …eller att det skulle kunna vara en utav dina pipor som har använts vid dom här brotten.

PM: Ja, jag känner mig, som sagt, förvirrad över …

F2: Men du har hela tiden vidhållit att det är ditt vapen, så att säga, att det är bara piporna som har …

PM: Alltså vapnet är ju … jag har bara haft mitt vapen, men sedan har väl piporna roterat, jag vet inte. Jag har ingen koll på det. Jag är fortfarande förvirrad.

F2: Men då får du nog tänka lite grann Peter, för att det är så att det är inte bara piporna som använts vid dom här brotten. Hela ditt vapen har använts. Och då

har ju du uppenbarligen ljugit då, för oss, menar vi.

PM: Äh, nej det har jag inte men …men det är utbytbara delar. Jag är förvirrad.

F2: Ja, du har sagt att det är piporna du har lånat ut. Ingenting annat. I förhör efter förhör. Du har ritat upp exakt varenda vapendel.

PM: Åter igen, så …

F2: Du var väldigt specifik.

PM: … dom här hylsorna är allmän egendom. Jag har ingen kontroll över hur dom har hamnat där.

F1: Var har dom hamnat?

PM: Ja, som jag har sagt, ute på skjutbanor i västra … västra Skåne framförallt.

F2: Så du menar alltså att någon har gått i ditt fotspår och plockat upp kulorna…eller patronerna från … hylsorna, förlåt, från ditt specifika vapen och inte lyckats blanda dom med något annat vapen då.

PM: Ja, man kan ju se det lätt på hylsorna, att dom är snarlika, så att säga.

F2: Jo, men på flera utav dom här brotten är det så att det är bara dina hylsor.

PM: Jo, men dom kan man ju bara lägga ut dom, så kan man sedan … ha hylsfångaren som … alltså rent hypotetiskt, så kan man ju ha hylsfångare och så lägga mina hylsor på platsen. Det säger sig självt.

F2: Men nu är det så här också att ibland så finns det båda kulor och hylsor, som matchar ditt vapen.

PM: Hylsor från mitt vapen, det kan jag tillstå, men det har jag ingen kontroll över, även så piporna, var dom har varit, i och med att Jörgen ringer det här samtalet, så vet jag inte var han … äh … vad han har för anledning att göra det.

F2: Peter, hörde du vad jag sa nu? Både kulor och hylsor kommer från ditt vapen, vid samma brottstillfällen, vid flera utav dom här brotten. Det innebär att det är ditt vapen som använts.

PM: Nej.

F2: Jo, så är det.

PM: Det är pipan, som har varit utlånad och så är det hylsorna som är allmän egendom på Bulltofta, Spillepengen, Limhamn, Husie…

F2: Så du menar alltså …

PM: Maglarp …

F2: Så du menar alltså att någon skulle ha gott och plockat precis specifikt flera utav dina hylsor innan, och inga andra hylsor, och lyckats få tag i just dom hylsorna

på en skjutbana. Och sedan dessutom har vederbörande lyckats få tag på din pipa.

PM: Ja.

F2: Är det trovärdigt, det?

PM: … Det är en möjlighet.

F2: Högst osannolikt skulle jag vilja påstå.

PM: Då är det så, tycker du.

F2: Du har ju själv medgett att du har varit ute och spanat på några utav dom här platserna, där dom här skjutningarna …

PM: Ja, jag har rört mig mycket runtomkring i Malmö. Det är inga problem.

F2: Men det är ju märkligt att det är precis på dom här platserna som det har skjutits, där du har varit.

PM: Ja, det är märkligt. Men jag har inte begått dom här brotten.

F1: Har du varit på någon av dom här brottsplatserna vid den brottstiden som vi har delgett dig?

PM: Nej.

F2: Men du har ju själv medgett, i sista förhöret vi höll med dig, att du var på Hyacintgatan 32 och spanade. Zamzam.

PM: Inte vid dom tillfällena.

F2: Det är märkligt att det är ditt vapen som används då.

PM: Ja, det tycker jag också.

F2: Men det kanske inte är så märkligt förresten? Vi menar ju att du har varit där och skjutit. Du har spanat på dom här personerna. Du har skaffat information som du har lagt in i din dator. Vi hittade dina hylsor, kulor på dom här ställena.

PM: Jag tycker det verkar logiskt att det finns möjligheter för andra att stoppa dit alla dom här bevisen och Henrik … han sjunger ju ut som … ja, som jag vet inte vad. Jag har inte mer heller om detta här så att du behöver inte vara så här familjär utan ni får ha den åsikten ni har och så har jag min.

F2: Du har ju själv medgett att du har varit ute och spanat på personer. Du har haft full stridmundering på dig, laddat vapen, ljuddämpare, lasersikte, kniv, extra patroner, magasin.

PM: Men inte skjutit.

F2: Nej. Men det är ju lätt att tro att det är du som har skjutit. Du berättade om Glenn i förra förhöret. … Vad jag förstår så ska han va glad att han lever. Du vet

ju inte själv om du hade skjutit om han hade stått där i lägenheten. Det är ganska snarlikt dom andra mordförsöken som du är delgiven här. Det är väl ungefär typiskt så det har gått till, fast dom har varit hemma då, menar vi.

PM: …

F2: Du vill inte kommentera vad jag sa.

PM: Nej, jag säger åter igen, vill ni tro det så får ni tro det. Jag har min uppfattning.

F2: Ja, du har din uppfattning. Men du har inte redogjort egentligen för vad du har för uppfattning.

PM: Jo, min uppfattning är att jag har inte begått några brott och … min uppfattning är också att dom här … jag har inte haft kontroll över dom här vapendelarna.

F2: Men nu blev det vapendelar helt plötsligt. Tidigare har det bara varit piporna. Det har vi ju flera gånger … frågat dig.

PM: Nej, jag menar … hylsor och pipor.

F2: Hylsor och pipor.

PM: Mm.

F2: Tycker du själv att det låter särskilt trovärdigt, det du säger?

PM: Du får ha din uppfattning. Jag har min.

F2: Mm.

F1: Jag tänkte att jag skulle visa dig en liten lapp som vi tog i beslag från en cykelkorg, ett beslag som heter 14953. Om du vill kommentera den här.

Adv: Vilken korg? I bostaden eller …

F1: Cykelkorg i bostad, ja.

Adv: I bostad.

PM: Ja, det är bara en, som jag har sagt, en rekognoseringslista.

F1: Till vad?

PM: Att … som jag sa … ut och reka på platser och … ett schema helt enkelt.

F1: Ett schema för vad? Kan du utveckla det.

PM: Ja, som jag har sagt så är de det här med att … ta sig till en plats, ta sig därifrån. Ett rörelseschema. Som en hobby.

F2: Har du haft stridmunderingen på dig vid tillfällena eller?

PM: Eventuellt.

F2: Eventuellt.

F1: Dom här numreringarna då, du har gjort, vad syftar det på?

PM: Ja, om det är 1 – 10, så är det nog någon slags ordning.

F1: Tidsordning eller?

PM: Nej. … Bara en ordning, först gör du det ena och sedan gör du det andra, frånsett dom här platserna … följa ordningen.

F1: Betyder det att nummer 1 här då "hållplats Pildammarna" det är det första stället?

PM: Mm, jaja.

F1: Och sedan kiosken … Holmaparken och sedan … Är det samma dag du gör det här?

PM: Ja.

F1: Är det något schema du lägger upp innan?

PM: Ja, jag har varit där.

F2: Hur länge har du haft dom här anteckningarna?

PM: Ja, det vet jag inte.

F2: Någon aning?

PM: Nej.

F2: Har du skrivit allting samtidigt eller har du fört på eftersom eller…?

PM: Äh, det är nog samtidigt.

F2: Kan det vara år, kan det vara månader sedan?

PM: Snarare månader.

F2: Så nummer 10, där har du skrivit "Kyrka Skrävlinge". Har du varit där och spanat?

PM: Äh, jaja.

F2: Vad har du spanat på då?

PM: Någon slags … utkik … spanat känslor, spanat … som en … som du sa innan… som … äh … vad var det du sa … rollspel. Man har ett schema, man följer schemat, sedan … ja …

F2: Hur har du tagit dig till kyrkan i Skrävlinge?

PM: Det kan ha varit att jag gått, eller jag har haft cykel… eller bil.

F2: Men kommer du ihåg det specifika tillfällen då du har varit till kyrkan i Skrävlinge och spanat?

PM: Ja, jag har varit många gånger där.

F2: Under hur lång tid då?

PM: Det kommer jag inte ihåg. Jag har ju bott där för längesedan, för 10 år sedan, 9 eller vad det var.

F1: Körde du rollspel redan på den tiden då?

PM: Ja, man är ute och går och … det kommer jag inte ihåg, men jag är ute och går bara på olika platser.

F1: Den här rekognoseringen, vad är det du vill uppnå för något?

PM: Äh … bara uppnå den listan, just mål på listan. Ta sig till platsen. Och ta sig vidare.

F1: Är det slutmålet det du har skrivit här då? Var har du utgångspunkten?

PM: Ah, det kommer jag inte ihåg.

F2: Om vi tittar på numreringen här en gång till.

PM: Ja, det är ett rörelseschema där.

F2: Kan du utveckla det?

PM: Ja, det går inte därifrån till dit, utan det går därifrån till dit, till dit, till dit … Rörelseschema.

F2: Vad då? Menar du att Nummer 1, är det där du börjar då eller?

PM: Ja, precis.

F2: Och sedan går du till plats nr 2 då.

PM: Ja, precis.

F2: I det här fallet är det Hållplats Pildammen och sedan går du till kiosken… vad står det … Holma…

F1: Holmaparken.

F2: Holmaparken. Och det gör du samtidigt eller …eller samma dag?

PM: Ja.

F2: När du då går till Hållplats Pildammen, vad gör du där? Vad har du för utrustning på dig?

PM: Kommer jag inte ihåg. Det kan vara utan, det kan vara med väst. Det kan vara med vapen, det kan vara utan vapen.

F2: Var står du någonstans då? Om vi tar då Hållplatsen vid Pildammen. Var står du någonstans?

PM: Vid hållplatsen.

F2: Du står vid hållplatsen. Och vad tittar du på?

PM: Nästa punkt.

F2: Kiosken. Kan du se kiosken från hållplatsen, menar du?

PM: Jag tar mig till nästa punkt.

F2: Du tar dig till nästa punkt.

PM: Ja, som står där.

F2: Och så står du där, men vad tittar du på? Vad letar du efter?

PM: Nästa punkt.

F1: Kan du utveckla det. Jag hänger inte med riktigt. Jag är kanske för dum för att fatta det men …

PM: Jag tycker det är så klart. Man tar sig till en punkt och sedan tar man sig till nästa och så går man hem och så är det slut.

F1: Men vad vill man uppnå med det menar jag?

PM: Bara följa schemat. Ingenting annat.

F1: Men du kan ju lika gärna åka buss, som att du ska springa runt …eller cykla.

PM: Nej, det är motion.

F2: I det här fallet så avslutas det med nummer 10 då, "Kyrkan Skrävlinge" då.

PM: Ja. Den är längst bort.

F2: Längst bort. Det avslutades där. Sedan gjorde du ingenting mer då? Gick du hem sedan?

PM: Ja, det måste det ha varit.

F2: När du gick till kyrkan i Skrävlinge. Kommer du ihåg hur du tog dig dit?

PM: Nej, jag har varit där många gånger. Jag har ingen koll på dom rörelseschemana där.

F2: Men just det här rörelseschemat måste du kanske kunna komma ihåg?

PM: Nej.

F2: Har du åkt bil? Har du cyklat? Har du gått?

PM: Alla 3.

F2: Alla 3. Med vapen eller utan vapen?

PM: Ja

F2: Och vid det här specifika tillfället så vet du inte …

PM: Nej, nej.

F2: Det är konstigt att det slutar med Kyrkan Skrävlinge.

PM: Det tycker inte jag.

F2: Hände det någonting där, speciellt?

PM: Nej.

F2: Det kan inte ha varit då du sköt Trez?

PM: Nej. Jag har nekat till det, så det kan det inte vara.

F1: Vi ska visa dig ytterligare en lapp, som hittades också i …

PM: Ser ut att va snarlik.

F1: … cykelkorg. Ja, det vet jag inte men … du kan väl kommentera vad där står.

PM: (tittar på lappen) Ja, det är åter igen ett rörelseschema, som jag uppfattar det.

F1: Och som första punkt står där "dämpare träff".

PM: Dämpare träff? … Tvätt, står där.

F1: Dämpar tvätt. Och vad menar du med det?

PM: Ja .. Kanske en tvättautomat, en sån biltvätt eller … jag kommer inte ihåg.

F1: Men varför står här "dämpare"?

PM: Måste nog va att jag skulle ha med dämparna.

F1: Är det en planering inför … eller är det efter du har gjort dom här anteckningarna?

PM: Jag kommer inte ihåg. Dom här lapparna har legat där länge, så … Men där står "tvätt".

F1: Okej.

F2: Hur länge har lapparna legat?

PM: Inte mer än 6 månader i alla fall.

F1: Nästa som står där, så står där "lys parkeringen i parken (står kvar)".

PM: Mm. … Ja, det kan va … jag tror att jag lyste på någon med lampan, och att … "stå kvar" det blev … obekväm situation utan att … att … behandla … adrenalinflödet under kontroll. Bara precis lysa.

F1: Vilken lampa är det du syftar på då?

PM: Ja, det kan ha varit … jag har många lampor så att … någon av dom.

F1: Du hade väl lampa på vapnet också?

PM: Jaja.

F1: Så det kan vara det också ?

PM: Det kan det va.

F1: Är de det du kallade … nej, du kallade inte det impulskontroll, du sa … adrenalinkontroll. Jämför du det med impulskontroll?

PM: Äh, ja… ja …

F1: Nästa som står där, står "Blända Kulladal/Holma".

PM: Ja, det är samma sak.

F1: Det handlar om lampor det också, menar du?

PM Jaja.

F1: Sedan står det "Heleneholmsrakan".

PM: Mm

F1: Vad syftar du på då?

PM: Det … det är nog en cykelstig av något slag.

F1: Vid Heleneholm då naturligtvis.

PM: Ja. Något sånt.

F1: Och sedan står där "Buss Vårsången, ska det väl stå, V-sången, det är väl Vårsången? Eller är det fel av mig kanske?

PM: Det står V-sången, men det betyder Vårsången.

F1: Och vad menas med det?

PM: Det är typ att lysa på någon som … sitter på en buss.

F1: Lyser in i en buss som stannar till eller?

PM: Ja, att man får uppmärksamheten så. Står man kvar. Och sedan är det slut.

F1: Avvaktar du vad som ska hända? Jag menar om du säger att bussen står stilla, så kan det ju hända att folk kommer ur bussen.

PM: Jag avvaktar att jag … blir sedd och kan hantera situationen. Att det inte blir någon … instabilitet i … i … i adrenalinet eller psyket, att man kan hantera situationer som dessa.

F1: Syftet är att stå kvar så länge som möjligt?

PM: Bara stå kvar tills man är bekväm i situationen.

F1: För du försvinner väl vid något tillfälle och det är väl när bussen går t.ex.?

PM: Jaja, det handlar bara om sekunder.

F2: Hur är det med lasersiktet då?

PM: Nej, lampan.

F2: Vilken lampa?

PM: Antingen den som hänger kring halsen eller den på vapnet.

F2: Den som är på vapnet, hur långt lyser den och …

PM: Ja, det vet jag inte.

F2: …ohörbart…

PM: 25 – 50 meter, det är inte mer. Alltså det är inte mer. Påkalla uppmärksamhet.

F2: Men om någon ser dig och att du riktar ett vapen …

PM: Det ser dom inte för dom blir bländade.

F2: Var står du någonstans själv där då, vid det här specifika tillfället?

PM: Kan vara bredvid cykeln, så att det inte syns, om det är en lampa eller det är vapnet. Kamouflerat av cykeln.

F1: Men hur nära?

PM: Ja, det kan vara som jag sa, upp till 25 – 50 meter.

F1: Blir dom bländade av den … av vapnets lampa på 25 meters avstånd?

PM: Nej, bländade … om man ser eller någon märker av det eller inte.

F1: För dom lär ju inte bli bländade på 25 meters avstånd. Däremot kan man ju se ljuspunkten kanske.

PM: Ja, precis. Blända innebär att påkalla uppmärksamhet.

F1: Okej.

F2: Vad är det för vapen du har den lampan på?

PM: Äh, som sagt, det kan vara både … lampan som hänger kring halsen och så kan det va lampan som är på Glocken.

F2: Men nu pratar vi om det här specifika tillfället.

PM: Nej, jag har inget minne av det specifika tillfället.

F1: Ska visa dig ytterligare en som låg i köket, den här. Det är beslag 14953.

PM: (tittar på lappen) Snickrat.

F1: Ja, om vi börjar på måndagen så står där "P-hus, röd punkt…"

PM: Det är exakt samma rörelseschema som dom andra lapparna.

F1: Vilket p-hus är de du pratar om?

PM: Vet jag inte. Kommer jag inte ihåg.

F1: Så står där "riskera allt". Tyder ju på motsägelsefullt mot det du har berättat innan, att du står kvar tills det är över. Men här skriver du "riskera allt".

PM: Mm. Jag kommer inte ihåg vad det innebär exakt. Det är väl … en obekväm situation. Ja, som jag sa innan, jag gick ju … kommer jag ihåg, utan väst, med den där … rånarluvan och den … var bekväm i den situationen, men man blir sedd som en potentiell galning. Så det handlar om det att … att … att kunna hantera den situationen, känslomässigt. Om man bara slappnar av och låter det som sker ske.

F1: Men dom som blir drabbade?

PM: Det är bara att lysa på dom, det är bara en lampa.

F1: Jo, men kan du sätta dig in i andra sidan, hur man reagerar om man nu ser …

PM: Jag bara går rent för mig själv. Pratar inte med någon. Tittar inte på någon. Ingenting. Bara precis … Det är ingen som blir drabbad av det.

F1: Hur vet du det?

PM: För att jag tar inte ögonkontakt eller något sånt. Och så avståndet.

F1: Men det säger väl sig själv om dom typ sitter …

PM: Det kallar jag inte att bli drabbad.

F1: Vad kallar du det då?

PM: Ja, dom … tycker det är en konstig situation.

F1: Ja. Framförallt obehagligt.

PM: Ja, det åter igen, det är inget … jag tror inte att det är illegalt att ha någon … det är ingen rånarluva som så även om ni kallar de det, med det är faktiskt ett hudfärgat kylskydd. Det var väldigt kallt den …den … någon gång när jag varit ute så.

F1: Jag säger inte att det är illegalt.

PM: Men framför allt…

F1: Jag tänker på dom som … Vad sa du.

PM: Framförallt så är det adrenalinkontroll.

F2: Det låter som du kommer ihåg det där då. Den här händelsen.

PM: Ja, det är en händelse jag kommer ihåg, ja.

F2: Att det var kallt.

PM: … Ja, i Slottsstaden, jag kommer ihåg det distinkt.

F2: Kan du berätta lite mer i detalj då.

PM: Regementsgatan. Jag bara gick Regementsgatan upp, sedan gick jag hem. Tänkte på om man blev arresterad för att ha en sån luva, om man inte har någonting annat på sig.

F2: Men det var inne i ett parkeringshus, sa du.

PM: Nej, det vet jag inte. Det står "vid". Jag kommer inte ihåg.

F2: "P-hus, röd punkt, riskera allt".

PM: Ja, jag kommer inte ihåg vad det innebar.

F2: Men "röd punkt". Det är rödpunktssikt på ditt vapen då, laser?

PM: Eller om man har en lös laser.

F2: Kommer du ihåg om du har någon lös laser då?

PM: Ja, det är en legosats, så ja.

F2: Men har du varit in i något parkeringshus eller siktat mot något parkeringshus med ditt rödpunktssikt någon gång?

PM: Det vet jag inte, men antagligen, något liknande. Se hur långt det går o.s.v. Fungerar den inte så speciellt bra alls när det är kallt.

F1: Du, här står … nästa på den här "3 stycken kyrkan. 1 styck Nydala, testa skinnväskan". Förklara.

PM: … Ja, alltså att det går att … få på skinnväskan o.s.v. Använder också, som jag har sagt, skinnväskan, har jag för mig, bakom …ja, Pildammsparken. Men det är typ sånt där … i pildammsparken.

F1: Vilken skinnväska pratar vi om?

PM: Ja, det vet jag inte. Det har jag många. Kan ha varit alla.

F1: Men hur gör du då? Du testade den. På vilket sätt testar man …

PM: Ja, som jag sa, skjuter skott där på den här Pildammsparken där på skylten och ser om väskan fungerar, om inte får man göra en modifikation.

F1: Hur använder du väskan? Skjuter du genom väskan eller i väskan eller … förklara.

PM: Jag vet inte. Jag har många väskor, så det beror på.

F1: Hur många skinnväskor.

PM: Ja, jag vet inte. Jag vet inte det är gamla minneslappar så jag vet inte exakt vilken, det finns många metoder.

F1: Berätta om någon.

PM: Vad ska jag ta upp?

F1: Jag bara menar, hur fungerar det, eftersom du använder dom när du skjuter? Har du handen nere och pistolen nere i väskan då när du skjuter?

PM: Om man har den i en plastpåse, så spricker den upp t.ex.. Skinnväskan är lite mer ..spricker inte, den håller ihop. Bara se så att det funka. Om den samlar upp hylsan eller inte.

F1: Så det är … du har alltså handen nere i väskan då?

PM: Jag eller i plastpåse eller vad det är. Men jag testade olika material.

F1: Är det för att se om det håller, så att säg, för hylsor. Som hylsfångare då?

PM: Hur det funkade. Det är ju gaser som expanderar, som blåser upp det. Kanske tar sönder det. Samla information, samla kunskap.

F1: Och vad menar du med "3 stycken kyrkan och 1 stycken Nydala"?

PM Ja, det vet jag inte. Det är någon planering kanske.

F1: Det står ju ihop med det andra "testa skinnväskan".

PM: Ja, då är det väl planerat 3 skott på kyrkan eller något sånt. Testa om lasern funkade eller något sånt. Och om hylsfångaren funkar. Och om adrenalinet, kontroll över det så att säga. Vilken utsträckning man har kontroll.

F2: Har du testat på?

PM: Nej, jag tror det var … det har jag inget minne av att … det var nog en planering som inte blev av.

F2: Du kan inte erinra dig att du har skjutit mot någon kyrka?

PM: Nej. Jag kan erinra jag har sett en prick för att se hur långt den gick, lasern gick, i förhållande till kylan som var närvarande då.

F2: Var någonstans var det här?

PM: Det måste ha varit … ja antingen i Limhamn eller … jag tror det är Limhamn.

F2: Var någonstans där?

PM: Ja, jag vet inte vad det heter. Det är en kyrka där vid Kalkbrottet.

F2: Sköt du något skott då?

PM: Nej, tror jag inte. Bara precis testade hur långt lasern går då.

F2: Vad siktade du mot?

PM: Väggen

F2: Va?

PM: Väggen.

F2: Väggen. Varför specifikt en kyrka?

PM: Ingen anledning. Det är en enkel… enkel enfärgad … man sätter lasern på en mörk yta, så lyser den upp mindre än ljus yta. Färgen på byggnaden, i sådana fall. Plus att det är folktomt.

F2: Vilken tid på dygnet? Kommer du ihåg det?

PM: Det är sent… på morgonen eller på natten. Jag kommer inte ihåg.

F2: Hur tog du dig dit då?

PM: Åter igen, det kan ha varit cykla, gå, köra bil.

F1: Här finns antecknat, här står "pang" inom parantes "gör i ordning".

PM: Ja, "pang" är pistolen. Det heter det inom skytteklubbsspråk. "Pang" är pistolen.

F1: Okej. Och "gör i ordning"?

PM: Ja, göra i ordning pistolen. Jag kommer faktiskt inte ihåg det. Det är dagsanteckningar … minnesanteckningar för dagen, så jag har ingen … kontroll på vad det betyder exakt.

F1: Här finns en anteckning här också. "Casino, 3 stycken kyrka, 1 st Nydala, flera med skinnet".

PM: Det är så som jag har sagt, jag har ingen koll på det.

F1: Men du gjorde hylsfångare. Var det av skinn du gjorde den eller?

PM: Ja.

F1: Kan det ha varit det som du menar eftersom där står "med det skinnet".

PM: Ja, någonting sånt.

F2: När gjorde du den där hylsfångaren?

PM: Ja, den har jag gjort från och till i … 2 – 3 år ungefär.

F1: Vi fortsätter med dina anteckningar som också hittades i köket. Det är beslag 15081.

PM: Det är samma typ av schema. Jag har än mindre koll på vad det innebär, än dom andra.

F1: Vad sa du… var det samma?

PM: Det är samma typ av anteckningar. Jag har än mindre kontroll vad det innebär, det är dagsanteckning.

F1: Okej. Där var en sida till på det här tidigare, ser jag. Ska där stå "Ortopedkliniken" eller är det jag som inte kan läsa kanske?

PM: Det är då när jag sökte jobb. Jag har sökt jobb där.

F1: Som vad?

PM: Ortopedtekniker.

F1: Var är det, i tid?

PM: Någon gång det senaste året.

F1: Sidan 2 på dom anteckningarna. …

PM: (skrattar till) Bara egna tankar.

F1: Egna tankar?

PM: Som en dagbok där.

F1: Det är många kommentarer om tjejförhållande du har haft eller?

PM: Precis. Det är någon slags struktur … äh … på dom… analys.

F1: Den senaste är –07, Malin. Vad är det för en tjej då?

PM: Ja, vad har det med det här att göra?

F1: Jag undrar vad det är för en tjej.

PM: Det är bara en tjej som jag dejta.

F2: Längst upp skriver du "Släpper in en annan person i mitt neurotiska psyke för djupt".

PM: Ja, det handlar om man säger det man tycker eller om man säger det som är lämpligt att säga. Någonting med det att göra. Men jag har ingen större lust att gå in på det där. Det är personligt.

F1: Ja, det var väl vad jag hade i …

F2: Ska vi ta en paus

Förhöret avbryts kl. 14.10
Förhöret återupptas kl. 14.17

F2: Jag tänkte, ska vi börja med att återgå till vad vi har pratat om tidigare, den här informationen som fanns i din dator, som fanns hemma hos din mamma.

PM: Mm

F2: Vi gick genom en del personer där. Den vi inte gick genom är en person som heter Sieradski, Beleshögsvägen 44, Limhamn. Det står här på sidan, ovanför där, så står där överskriften "Judar". Det tycks vara en text som är ditskriven utav en dator. Förmodligen är det väl du som har skrivit dit den. Kan du titta på den där.

PM: Nej, jag har den i huvudet.

F2: Du har den i huvudet.

PM: Ja, jag såg den innan.

F2: Kan du berätta om …

PM: Den bara råkade hamna där. Jag kan inte berätta så mycket om det.

F2: Varför har du sökt information om honom?

PM: En katalogisering, det är allt.

F2: Har du varit …

PM: Jag har inte sökt information om honom. Han har nog hamnat där i något

uppslags… definition, jag tror jag har tagit det ifrån Radio Islam.

F2: Du har lyssnat på radion eller?

PM: Nej, Radio Islam är en hemsida.

F2: Förlåt.

PM: Ja, det är förståbart. RadioIslam.se eller .com, jag kommer inte ihåg. Det är en muslim som heter Ahmad Rani (fon.), som har den Radio Islam. Tror det var en radiostation här men jag vet inte. Det är en hemsida.

F2: Och vad för specifik information om den här personen?

PM: Just det vet jag inte. Det är en …vad ska man säg… det är en … olika människor ser på olika sätt. Och just det sättet, han är ju väldigt …antijudisk. Jag har bara gjort en koll på varför han tycker det och hur det fungerar så att säga. Vad hans åsikter är. Och … kartläggning där. Jag kommer inte ihåg.

F2: Har du försökt söka upp den här personen?

PM: Nej.

F2: Du har inte varit framför hans bostad eller arbetsplats?

PM: Nej. Jag cyklade ju från jobbet till Limhamn, så … Limhamn har jag ju cyklat genom, så det vet jag inte…. Om jag varit förbi alltså. Jag har inte det i huvudet.

F2: Om vi återgår till det vi började prata om under förhöret, du delgavs ju då en massa nya misstankar.

PM: Mm

F2: Och vi berättade ju också att dina vapen hade använts vid de här tillfällena. På en del utav dom här så har vi förhörsuppgifter och annan bevisning. En del är det en blandning utav både vapen och förhörsuppgifter. Vi kan ju säga det att i många utav dom här, utan att precisera exakt vilka, så har vi alltså hylsor och kulor som matchar ditt vapen. I andra fall så har vi bara hylsor. Och i något fall så har vi väl kula som matchar. Du vände dig mot din Advokat och sa att "Ska vi ta det nu eller ska vi ta det senare". Om jag nu förstår det här rätt så vill du konferera med din Advokat om det här. Eller?

PM: Nej, jag kommer inte ihåg vad det gällde. Nej, du misstar dig. Det var någonting annat, kommer jag ihåg.

F2: Men jag förstod det som att du hade funderat på vad du skulle säga.

PM: Nej, nej. Jag kommer inte ihåg vad det var.

F1: Det var väl så att du sa att du väntade på uppgifter och vi frågade vilka uppgifter. Det var då du vände dig till din försvarare och frågade "Ska jag berätta det nu" säger du.

PM: Jag kommer faktiskt inte ihåg det, vad det var.

F1: Men jag gör det.

PM: Nej, du kommer inte ihåg vad jag syftade på, för jag sa det inte, utan jag kommer inte ihåg vad jag syftade på.

F1: Vi ställde frågan vilka uppgifter det var du saknade. Och då vände du dig till försvararen och frågade om ni skulle ta upp det nu.

PM: Mm. … Det är i så fall dispensen mellan det Jörgen har sagt och det Henrik har sagt, om där är någon konflikt däremellan. Jag …jag vet inte riktigt vad jag syftade till då. Det har jag glömt.

F2: Bragge tycker ju bra om dig, va. Och det gör Jörgen också. Men likfullt så berättade dom …

PM: Jag tycker bra om dom, förutom det här sista tilltaget att ringa Polisen och allt det här, hitta på.

F2: Vi kan ju delge dig att det är inte på det sättet, att dom har inte ringt Polisen, som du säger. Vi har fått reda på det här på annat sätt. Sedan har dom blivit inblandade i det här. Men det är inte dom som har kommit med den avgörande information.

PM: Som jag uppfattade det så är det … som ni sa, jag tyckte ni sa, Jörgen hade ringt Polisen och därefter ringde Polisen Henrik och därefter har Henrik … Då kanske jag har missuppfattat.

F2: Ja. Det är helt fel.

PM: Ja, okej. Nej, det var det jag frågade om innan. Vad… skulle klargöra vem som har sagt vad, i vilken ordning och så där.

F2: Jörgen och Henrik Bragge har ju blivit inblandad i ärendet. Men det är genom att dom har, så att säga, ringt till Polisen själv, utan det är bara en utredning som har visat och sedan har vi hört dom. Och sedan har dom berättat då.

PM: Mhm.

F2: Så det är inte på något sätt att dom har frivilligt sökt upp Polisen och berättat.

PM: Då har jag missuppfattat det från början. Jag trodde det var Jörgen som hade ringt.

F2: Nej, det är det inte.

PM: Men då var det ju rätt att mig att invänta versionen som … var det här kommer ifrån, tycker jag i alla fall. För vi har ju varit i den förställningen nu att det har varit så. Jag tyckte ni sa det.

F2: Det har vi aldrig sagt.

F1: Det har vi aldrig.

Adv: … ohörbart… första förhöret.

F2: Man kan säga så här att du hade ju vapenlicens. Och det var inte så jättesvårt att hitta den i området som hade dom här specifika vapnen. Man kan säga att så var början i det hela. Ska du fundera på det här eller vill du prata med din Advokat nu? Vi kan bryta en kort stund.

PM: Nej, jag har ingenting att prata om just. Jag hade bara fått den tron och … som jag tolkade det, nu får ni gärna berätta mer för jag vet ju inte … äh … hur ni har fått tag på alla dom här uppgifterna.

F2: Genom att hålla förhör med personer. Genom att provskjuta ditt vapen.

PM: Den här inlednings…var dom här inledningsuppgifter kommer ifrån, vem är det som har anklagat. Tror det var Jörgen som hade ringt… från början.

F2: Absolut inte.

PM: Eftersom jag kan ha fått en uppfattningen då. Jag tyckte du sa att "Jörgen har kontaktat oss". Så uppfattade jag det i alla fall.

F2: Jörgen fick vi tag på genom att gå genom din telefonlista, om jag inte minns helt fel, när du så att säga redan var aktuell i det här ärendet. Det var inte så svårt att få tag på honom då. Och dom har ju vi hört. Han är bara en utav dom som vi hörde då. Det var likadant med Bragge. Och så berättade dom det dom har berättat. Svårare än så var det inte.

PM: Okej.

F2: Förändrar det här din inställning på något sätt eller?

PM Nej.

F2: Vad är det egentligen du vill veta från oss, för att gå vidare?

PM: Ja, var kommer det här spåret ifrån, från början?

F2: Vilket spår?

PM: Ja, hur kom ni på att ni skulle stå utanför min dörr bara så där hux-flux?

F2: Som jag sa så var det ju så att, du har ju en vapenlicens för väldigt specifika vapen.

PM: Jag tycker inte dom är så specifika, en 9mm och en 22:a. Det är inga specifika vapen.

F2: Ja, men det är inte så många i området, som har vapen, legala vapen.

PM: Området?

F2: Ja. Det är så här att dom här skjutningarna har ju skett i ett ganska begränsat området trots allt. Och då frågar man sig "Vem är det som har tillgång till vapen

i det här området, utav den kalibern". Och då hittar man dig då. Har du fått svar på din fråga?

PM: …. Nja, jag vet inte.

F2: Och både Bragge och Jörgen Rasmussen, har vi ju som sagt vad, om jag inte minns helt fel, hittat i din telefonlista. Det är andra personer också som är hörda efter din telefonlista, men bl.a. dom och dom har ju lämnat dom uppgifter som dom har lämnat. Och Jörgen tyckte att det var jätteskönt att få lämna dom här uppgifterna, för han kände ju sig väldigt rädd. Och även Bragge tyckte ju att det var skönt att berätta. Det har ju varit en spänning för dom, det här. Bragge har ju, som sagt, sagt att han vill gärna att du själv berättar. Han tycker inte illa om dig på något sätt. Men han accepterar inte vad du har gjort, dom här grejerna. Det tycker han är fel.

(lång tystnad i förhöret)

F2: Vad funderar du på?

PM: Ingenting. Jag bara vet inte vad …ohörbart…

F1: Jag får ställa en fråga till: Koden till din Iphone, vill du lämna ut den.

PM: Äh … den har jag sagt innan. Äh … nej.

F1: Nej. Då får vi skicka iväg den bara.

F2: Har Advokaten några fler frågor?

Adv: Det gäller det du sa. För du säger att "ditt vapen". Den redovisningen vi har fått, så har man undersökt Glocken. Alltså dom tidigare, i samband med häktningsförhandlingen så fick vi ju vissa uppgifter om det. Och sedan så nu så … dom nya brotten, så sa du "Vissa är det då förhör och annan bevisning. Och vissa har man hittat hylsor, kulor … vid några tillfällen kulor. Och så pratade du om "ditt vapen". Är det ett … är det Glocken vi pratar om bara?

F2: Vi pratar faktiskt om 2 vapen här. Båda dina vapen.

PM: Det finns ju många vapendelar så det är det som är problematiken.

F2: Ska vi avsluta förhöret, klockan 14.34.

Förhör

Nr 8

Signerat av

Signerat datum

Polismyndighet
Skåne

Enhet
50UTR, Utredningssektion

Diarienr
1200-K163215-09

Hörd person	Personnummer
Mangs, Johan Peter	19720304-2770

Den hörde är	ID Styrkt	Ställning till misstänkt - målsägande - vittne
Misstänkt	Nej	
Tolk		Språk

Brottsmisstanke / Anledning till förhöret
Höras vidare beträffande tidigare delgivna misstankar

Underrättad om misstanke	Underrättad om rätt till försvarare (best i FUK 12§ iakttagna)	
Försvarare/ombud önskas	Försvarare/ombud närvarande	Godtar den försvarare som rätten förordnar
Advokat Christina Brink	Ja	

Förhörsledare	Förhörsdatum	Förhör påbörjat	Förhör avslutat
Bo-Anders Jönsson	2010-12-16	13:05	15:00
Förhörsplats	Typ av förhör	Förhörssätt	
Malmö Polishus	RB 23:6	Videobandsförhör	
Förhörsvittne	Utskrivet av		
	MF	Ljudbandsförhör	

Involverad personal	Funktion
Ulf Jonsson	Biträdande förhörsledare

Berättelse

F1: Krinsp Bo-Anders Jönsson, Malmö Polisen
F2: Krinsp Ulf Jönsson, RKP
PM: Peter Mangs
Adv: Advokat Christina Brink

F1: Peter, vid det senaste förhöret blev du ju … fick du ju reda på att det är varken Jörgen eller Henrik som har ringt och tipsat om dig utan, som vi sa, att dom har vi hittat genom telefonlistor och av den anledningen har vi kallat dom till förhör. Nu har du haft tid att tänka på det. Är det någonting du vill ändra, som du har uttalat om Henrik t.ex. eller Jörgen?

PM: Äh …nej, nej, nej.

F1: Det är inget som har förändrat bilden genom att du fick reda på …

PM: Nej. Det var bara att … lite bättre så att säg, att … att inte Jörgen har ringt … Det är ju … det är ju bättre utgångspunkt, tycker jag.

F2: Du har ju ändå anklagat Jörgen för en ganska allvarlig brottslighet.

PM: Nej… det tycker jag inte.

F1: Okej. Något annat du vill säg om Henrik och Jörgen innan vi går vidare?

PM: Nej, nej.

F1: Utan du vidgår dom uppgifterna som du har lämnat om Jörgen?

PM: Äh … vi diskuterade det här huruvida ni har kollat upp om Jörgen… för Jörgen har berättat för mig att han hade det här vapenintresset och sköt på Bulltofta Skytteförening.

F2: Sköt med vilket vapen då?

PM: Äh, ja i varje fall var det föreningens vapen. Vi har diskuterat det här va.

F2: Föreningens vapen. Alltså lånade han ett vapen från skytteföreningen?

PM: Ja. Har ni kollat med den skytteföreningen om han var där. För det var ju kontrasterande uppgifter, han har ju berättat för mig att han var med där.

F1: När han har varit där, har du varit tillsammans med honom också?

PM: Nej, det var han själv.

F2: Han har ju själv berättat att han sköt luftpistol.

PM: Jaha, okej, då är de det han menar.

F1: Och medlem är han inte.

PM: Nej … trodde … han var det under åtminstone ett par månaders tid. Men sedan gick det åt skogen p.g.a. en administrativ grej. Men … jag … jag betraktade det som ett vapenintresse.

F2: Han har ju själv berättat att han hade, som du säger, ett intresse på luftpistol, som vi då påstår att … han har sagt då, under 2 månader, så säger han att han har skjutit luftpistol. Och då är det en missuppfattning er emellan då. Du säger att "jaha, då var de det han menade" refererar till när jag säger "luftpistol".

PM: Nej, det är i så fall jag som har kommit ihåg fel. Jag trodde det var ett lättare vapen som han ville… han pratade med mig, han ville gå vidare där med det där och … det hade blivit ett större vapenintresse än med pistol, om man säger så.

F2: Till oss har han sagt att det var precis tvärtom. Att dels var han en dålig skytt och sedan så tappade han intresset och sedan så gick han över till kampsport istället. Det var roligare tyckte han.

PM: Okej. Då har jag missuppfattat det eller så uppstår någon … äh … inte håller med varandra eller …ja, jag kan … påstå att jag missuppfattade i så fall. Det har jag inget problem med i så fall. Men det fanns vapenintresse och han sköt på den föreningen där.

F2: Men sedan har du ju påstått att han hade en illegal Glock-pistol. Är det också en missuppfattning, att han har sagt att han har haft en men … du uppfattar de som det eller… ? Hur ska man uppfatta det.

PM: Äh … jag ..äh … kom ju ihåg att det var en oklarhet huruvida Jörgen hade ringt in det, men jag tyckte det var väldigt tätt på det här mötet som ni hade, som Polisen, det var tätt därefter som Polisen … äh … var… inne i min lägenhet. Jag tyckte det var misstänkt… och …äh … någon koppling till det skulle jag vilja säga.

F2: Men det hade ju inget med varandra att göra.

F1: Du säger "tätt på"… Men det var ju faktiskt 1 vecka emellan eller? Det är ju 1 vecka som går efter att Jörgen och Jörgens mamma hälsar på dig.

PM: Är det så?

F1: Ja, det är 1 vecka som går.

F2: Den 30 oktober var det, lördagen den 30 oktober var det. Och du greps den 6 november.

PM: Jag kommer ihåg det som att det var … Vi träffades den dagen och sedan ringde Henrik mig… och … att allt detta sker i en .. i en … under en dag. Så … jag blir förvirrad.

F1: Men det är så att …det är helgen innan som Jörgen och hans mamma är där. Och sedan blir du gripen, så att säga, då helgen efter.

Adv: Får jag fråga: Är det som Jörgen säger att det är helgen innan?

PM: Har ni kollat upp det.

F2: Jörgen och hans mamma, säger så.

PM: Men har ni kollat upp det med telefonpejling menar jag.

F2: Nej, det har vi inte gjort än så länge.

PM: Nej.

F2: Men fortfarande är frågan då: Har det skett en missuppfattning här också när det gäller Glocken? Den illegala Glocken som du påstod att Jörgen hade.

PM: Då säger jag så här att Jörgen har haft … haft illegala vapen och så stannar jag där. Jag är inte ute efter att … jag har inget agg mot Jörgen, så att jag är inte ute efter att sätta dit honom för vare sig någonting han har gjort eller inte gjort.

F1: Du säger att "han har haft".

PM: … ohörbart… ingen vetskap.

F1: Har du sett vapnet, det du pratar om, att han innehavt illegala vapen eller 1 illegalt vapen?

PM: Äh, i så fall vill jag bara stanna där och säg som jag sa att … det har funnits vapen.

F2: Så idag vill du inte kommentera huruvida du har sett att Jörgen Rasmussen haft illegalt vapen eller inte?

PM: Äh … Det har funnits illegala vapen.

F2: Men har du sett att han har haft illegala vapen?

PM: Ja.

F2: Och när i tiden skulle det här vara?

PM: Det vill jag inte gå in på närmare.

F2: Det känns som att du håller på med en gissningslek här, Peter. Är det inte bättre att prata i klartext?

PM: Nej, det är bättre att jag säger att jag vet att han har haft illegala vapen, men jag har inget intresse av att sätta dit honom för detta.

F2: Då uppfattar jag det som att du backar ifrån dina uppgifter tidigare, att han haft en illegal Glock-pistol.

PM: Då får du uppfatta det så.

F1: Jag har en fråga som … jag har nog tagit den med dig, men när du och familjen flyttade till Malmö, vilken adress flyttade ni till då?

PM: Gånglåtsvägen 71.

F1: Gånglåtsvägen 71

PM: Mm, bredvid Jörgen och … mellan Jörgen och hans mor.

F1: Okej. Har ni bott där hela tiden, så att säg, på 71? Eller din mamma?

PM: Vi har flyttat omkring.

F1: På..?

PM: På det området.

F1: Det området. Vilka nummer då?

PM: Kommer jag inte ihåg.

F1: När i tiden är det? Du säger att när ni flyttade ner så var det nummer 71. Hur länge bodde ni där?

PM: Jag var liten. Jag kommer inte ihåg det där.

F1: Hur gammal var du då?

PM: Fråga henne, jag vet inte.

F1: Men hur gammal var du då?

PM: Det var –76.

F1: Du var bara några år då. Men det är din mamma som vet, vilka nummer, så att säga?

PM: Ja, folkbokföringen bör ju veta det också.

F1: Okej. Vi har tagit lite nycklar i beslag hemma hos dig, som jag tänkte att du skulle få redogöra för. Det är ett beslag som heter 15641 punkt 4. Vad är det för någon… 4 nycklar på. Du kan väl titta på dom.

(PM tittar på nycklarna)

PM: Ja, det här är nog morsans nycklar.

F1: Dom går till mammas bostad allihopa?

PM: Ja, det tror jag.

F2: På vilken adress?

PM: Serenadgatan 63.

F1: Vet du var du har förvarat dom?

PM: Äh , det är hatthyllan.

F1: Hatthyllan. Sedan har du samma beslag, punkt 5, det andra var punkt 4. 3 nycklar.

(PM tittar på nycklarna)

PM: Ja, dom har jag inte sett förr.

F1: Du känner inte igen dom?

PM: Nej.

F2: Men dom fanns hemma hos dig.

PM: Jaha.

F2: Har du någon förklaring till varför dom skulle finnas hemma hos dig då?

PM: Nej.

F2: Du säger att du inte har sett dom förr. Du vet inte var dom här har varit förvarade någonstans heller då?

PM: Nej.

F2: En utav nycklarna verkar ju slipad med någon slipmaskin av något slag. Om du tittar på den.

(PM tittar på nyckeln)

PM: Ja, jag ser det.

F1: Är det något du känner igen? Har du slipat på någon nyckel hemma?

PM: Nej.

F2: Har du slipat på någon nyckel?

PM: Någon nyckel. Ja, inte den i varje fall.

F2: Inte den. Men du har slipat på andra nycklar?

PM: Ja, eventuellt någon gång.

F2: Vad har du slipat då?

PM: Kommer jag inte ihåg. Det jag har hållit på med låsning/dyrkning. Låsdyrk. Så … det har jag gjort, men jag har ingen .. jag kommer inte ihåg var eller vilken nyckel jag har … jag har hållit på med dyrkning i alla fall.

F2: I vilket syfte då?

PM: Intresse.

F2: För att kunna ta dig in då i lägenheter eller hus eller?

PM: Nej. Rent intresse.

F1: Vilka lås pillar du med då?

PM: Va?

F1: Vad är det för lås du använder då, av ditt intresse att utgå … ?

PM: Ja, det är enkla lås, hänglås.

F1: Hänglås.

PM: Dom andra är för svåra. Jag kan inte dyrka upp ett sånt lås med så många … cylindrar. Fjädrar. Vad ska man säga det finns 6 fjädrar, i en sån här lägenhetsnyckel, en normal lägenhetsnyckel.

F1: Okej. Samma beslag, punkt 6.

(PM tittar)

PM: Ja, det är min husnyckel

F2: Till Korsör…?

PM: …vägen 16B. Och även den gröna här, till morsans hem.

F1: Hem?

PM: Ja, till källaren. Den tillhör henne så att … återställa det vid något tillfälle.

F1: Var går den till, så att säga, hos din mamma?

PM: Den går ner till källaren.

F1: Garaget också då?

PM: Nej.

F2: Om vi lämnar det där en liten stund. Och övergår till din stridsväst, som du uttrycker det.

PM: Mm.

F2: Jag visar dig nu en bild på ett protokoll över undersökning på den här stridsvästen.

PM: Mm

Adv: Ser du det därifrån?

PM: Inte så mycket.

F2: Du kan väl visa den inför kameran också. Är det den stridsvästen som vi pratar om nu när du nämnde "stridsväst".

PM: Ja, ja.

F2: Kan du förklara vad som finns på den stridsvästen.

PM: … äh … ja… jag äh … jag tycker inte att jag vill gå in på det för att … det framgår ju när man tittar på den. Jag känner mig konfunderad över att ni ställer den frågan.

F2: Ja, det syns på bilderna, det är riktigt. Du nämnde ju tidigare, vid förra förhöret, att du hade en typ utav lampa som du satte på din pistol och riktade in mot den här bussen, som du kommer ihåg att du berättade om…

PM: Mm.

F2: .. i förra förhöret. Har du den i stridsvästen, den lampan?

PM: Nej, nej, den sitter på vapnet.

F2: Den sitter på vapnet. Den sitter under själva pipan då eller manteln på pipan?

PM: Ja, ja.

F2: I stridsvästen så fanns det ju en pistolpipa som passade då till en Glock, 9mm.

PM: Mm.

F2: Det är en utav dina 2 extrapipor då eller, som du har förvarat där?

PM: Som jag förstår det så vet jag inte … vilka pipor det är. Jag …äh … som jag sa tidigare, det är oklart för mig vilka pipor som hamnar var.

F2: Det fanns ju en pipa på din pistol när den anträffades.

PM: Mm.

F2: Kommer du ihåg vilken pipa som satt på pistolen då?

PM: Nej.

F2: Din originalpipa, var fanns den, vet du det? Den som egentligen tillhör pistolen.

PM: Den bör ligga i lådan … där vapengrejerna är, eller så … ligger den kanske i vapen .. skytteväskan eller … jag kan inte kontrollera det.

F2: Vad pratar man i för rum nu?

PM: Lådan i köket och skytteväskan i garderoben.

F2: På någon utav dom 2 ställena finns originalpipan?

PM: Mm.

F2: Kommer du ihåg märkningen på den?

PM: 1889.

F2: Sedan har vi 2 andra pipor då som anträffats. Dels den som satt på vapnet, vilket inte var originalpipan. Den var märkt med X på sidan.

PM: Mm

F2: Du vet om att det fanns ett X på sidan av den pipan.

PM: På någon.. på några pipor har det funnits ett X ja, jag … tillkommer med ett sent …

F2: Hur menar du?

PM: Ja, X där det inte har funnits speciellt länge. Jag har sett fler X som … jag har ingen koll på det just.

F1: Är det du själv som har märkt det med X då?

PM: Jag har märkt någon pipa med X, ja, vid något tillfälle.

F2: Men det fanns ju bara en pipa med X och det var den pipan som satt på vapnet, i köket.

PM: Ja, jag har sett fler pipor med X på.

F1: Som tillhör dig eller?

PM: Ah, det vill jag inte svara på det.

F1: Du har nämligen sagt i tidigare förhör att du har 2 illegala pipor varav 1 är märkt med ett X.

PM: Ja, jag har sett ytterligare pipor med X.

F2: Men vi anträffade i alla fall ditt vapen med en pipan som har ett X på plus då den andra pipan som var då i din väst, stridsväst.

PM: Mm

F2: Och bara för att göra klart för dig då, var vi har pratat om tidigare, bägge dom här piporna har använts vid skjutningar mot personer.

PM: Mhm.

F2: Det har Statens Kriminaltekniska Laboratorium kommit fram till. Vi har inte fått något slutligt sakkunnighetsutlåtande men det kommer så småningom.

Adv: Jag måste … pipa, andra pipan i västen. Var det originalpipa eller icke original?

F2: Icke original.

Adv: Det är icke originalpipa.

F2: Ja. En till fråga angående den här västen då. Det fanns en rundstav med slippapper i västen.

PM: Mm.

F2: Där har du bild på den.

(PM tittar på bilden)

F2: Kan du berätta. … Vad använde du den till?

PM: Äh … sliparbete bara, i största allmänhet.

F2: Vad tror du den här rundstaven med slippapper passar i för någonting?

PM: Slipning i allmänhet. Det är det enda.

F2: Det är inte så att du har använt den för att slipa pipan, i loppet på pipan?

PM: Nej.

F2: Nu förstår inte jag riktigt varför du ska ha en rundstav med sånt här slippapper i din stridsväst.

PM: Nehej.

F2: Då är det den enda vettiga funktion den kan ha på den platsen, där den anträffas.

PM: Okej.

F2: Är det så eller?

PM: Jag sa som jag sa tidigare. Sliparbete.

F2: På vad?

PM: Naglarna.

F2: Slipa naglarna. … Är det inte bättre att använda en liten nagelfil för det i så fall?

PM: Beror på … ja, det är valfritt.

F2: Sedan har du en ljuddämpare här, iklädd läder…aktigt.

PM: Mm

F2: Vad kan du berätta om den.

PM: Inte… inte utöver det jag har berättat innan, att det är en illegal vapendel och … det har varit mitt intresse.

F2: Har du modifierat den här på något sätt själv?

PM: Äh …

F2: Har du tillverkat den här själv?

PM: Delvis. …ohörbart…

F1: Vad sa du?

F2: Har du tillverkat den där själv eller gjort om en originalljuddämpare.

PM: Nej…delvis … i övrigt vill jag inte säg var det kommer ifrån.

F2: Hur länge har du haft den där?

PM: Det vill jag inte heller svara på.

F1: Varför vill du inte svara på det?

PM: Nej, det är ingen speciell anledning.

F1: Inte av någon, eller vad säger du?

PM: Ingen speciell anledning.

F2: Till vilken av dom här piporna passar den, eller passar den bägge?

PM: Den har … åter igen, dom här piporna, det är oklart var den passar.

F2: Men kan du ta en utav dom här 2 piporna och skruva på den här på pipan?

PM: Ah, vid något tillfälle har den varit påskruvad på pipan … men … jag har ingen koll på dom här piporna, som jag sa.

F2: Men om du har, så att säga, tagit den andra pipan och försökt montera på den här, då

måste du ju ha märkt att den fungerar inte.

PM: Det har fungerat på någon pipa och sedan är det någon pipa det inte har fungerat på. Men sedan om det är dom 2, det vet jag inte.

F1: Du pratar här … har du ytterligare pipor?

PM: Det har florerat ytterligare pipor.

F1: Vad är det för pipor?

PM: Ja, det vill jag inte gå in på.

F1: Varför inte?

PM: Så är det bara.

F2: På vänster sida av den här stridsvästen, högst upp i en mindre ficka, fanns det 2 stycken telefonkort

PM: Ja

F2: Från Telia

PM: Ja

F2: Jag vet inte, fungerar telefonkort nu överhuvudtaget? Finns det sådana automater kvar?

PM: Det är ju , dom ändrade ju systemen… jämt och ständigt. Så jag uppfattar vad det på bilderna i alla fall.

F2: Varför har du dom där då, i västen?

PM: Ja, det får ju vara för att kunna ringa.

F2: Finns det några automater som dom funkar på idag?

PM: Äh, det var ett bra tag sedan jag ringde … det är sannolikt, men jag har ingen tidsperspektiv när det var… äh … senaste jag använde dom.

F2: Hur länge har du haft dom?

PM: Kanske mellan 2 år och 6 månader eller någonting sånt.

F2: Du har egentligen ingen uppfattning?

PM: Nej, nej, nej. Jag har ingen säker uppfattning.

F2: Vet du var du har fått tag på dom?

PM: Säkert köpt dom på Pressbyrån.

F2: Det är ingenting som du vet om eller?

PM: Äh, jag kommer inte ihåg var jag köpte dom, nej.

F2: Kommer du ihåg om du har köpt dom överhuvudtaget?

PM: Jag har köpt telefonkort, ja, vid något tillfälle.

F2: Sedan hade du ju en bricka då, en id-bricka, till din syster Nina Mangs, i axelbandet till vänster. Varför har du det på stridsvästen?

PM: Ingen speciell anledning.

F2: Har det något symbolvärde eller? Varför ska du ha den med dig när du är ute med stridsvästen?

PM: Varför inte? Det är väl en utsmyckning helt enkelt.

F2: Vi har ju fått förklarat för oss hur din syster dog. Det känner vi ju till va. Och i vilka kretsar hon umgicks. Har det här någonting med att göra, det du känner… så att säga, avskyn mot kriminella? Har det någonting med din systers död att göra?

PM: Ja… nej, nej, nej, ingen … äh … ingen kommentar där, inget speciellt, nej. Den bara satt där på västen. Det är allt.

F2: Ska vi börja …

F1: Ja, jag har inget mer i det.

F2: Om vi börjar med dom här brotten som vi tidigare delgivit dig misstanke om. Du har bland annat mordet på Trez Persson, den 10 oktober 2009 och mordförsöket på Xhafer Dani, som satt i bilen där vid Västra Skrävlinge Kyrkoväg här i Malmö. Då vet du vad vi pratar om.

PM: Ja.

F2: Har du funderat något mer på det?

PM: Nej.

F2: Vi påstår ju att det är ditt vapen som har använts vid skjutningen just mordet och mordförsöket. Det skedde ju samtidigt. Och det grundar ju vi på då det vi har fått muntligen ifrån Statens Kriminaltekniska Laboratorium, att dom har konstaterat att så är det.

PM: Ja, jo, det visste vi sedan innan.

Adv: Får jag fråga en sak, för den enda information vi har fått där är att det var hylsor som matchar. Är det så?

F2: Det är riktigt.

Adv: Det är så det är.

F2: Och det innebär att det är ditt vapen Peter. Då spelar det ingen roll vilken pipa du har.

PM: Som jag har sagt, så dom hylsorna finns ute på allmän plats.

F2: Men du har inte lånat ut ditt vapen, har du sagt. Du har lånat ut pipor har du sagt, 1 pipa, har du sagt.

PM: … Ja. .. Jag kommer inte ihåg vad jag har sagt exakt, men det har florerat pipor i .. i .. så som jag har sagt till er. Jag kommer inte ihåg exakt. Jag har inte koll på dom här piporna, om jag säger så.

F2: Ja, du har ju inte sagt vem du har lånat ut pipan till. Vad du har sagt är att Jörgen Rasmussen eventuellt skulle kunna haft tillgång till ditt vapen och skulle kunna haft möjlighet att byta pipa. Det är vad du har sagt.

PM: Jag har väl sagt att … i och med som att jag uppfattade det som att det var samma dag, så tyckte jag att det var märkligt att …äh … det var på samma dag. Men nu har ni ju informerat mig om då att … det var ju inte samma dag. Men återigen så har ni inte verifierat dom via telefonpejling. Men visst, jag hade uppfattat det som samma dag, men jag kan gå med på att jag har missuppfattat det. Men som sagt, när dom här tidigare förhöret skedde så var jag ju känslomässigt överväldigad, så att … jag har fortfarande ingen klar tidsuppfattning om det här.

F2: Men vad har det här med det här att göra?

PM: Ja, jag tycker att det har med det att göra. Jag har ingen koll på piporna just var dom har hamnat och någon kan ha bytt ut dom. Och det är oklart för mig.

F2: Ska man dra den slutsatsen ändå att vad du menar är att Jörgen Rasmussen skulle ha varit ute och skjutit med dom piporna som vi anträffade hemma hos dig. Han skulle alltså haft möjlighet att byta … och lägga dit…

PM: Man ska inte anta det. Man ska bara … jag bara tyckte det var märkligt, det att …

F2: Men vad drar du för slutsats själv då?

PM: Jag drar ingen slutsats.

F2: Det måste du ju göra. Du måste ju svara på frågan.

PM: Nej, det måste jag inte.

F2: Men vi kan utesluta i alla fall att det är någon annan än Jörgen Rasmussen då, vi pratar om?

PM: Nej, det vet jag inte.

F2: Det vet du inte.

PM: Nej.

F2: Hade du vetat det, då borde du sagt det då, i så fall. Men du säger att du vet inte.

PM: Jag säger att jag vet inte.

F2: Nej. Då är det ett stort frågetecken huruvida du har lånat ut någon pipa eller …hur du

har gjort?

PM: Det får ni komma fram till.

F2: Vad du precis har sagt, det är ju det att Jörgen Rasmussen är den enda som skulle haft teoretisk möjlighet.

PM: Nej, det jag har sagt är att jag tyckte det var konstigt. Det var allt. Men jag önskar inget dåligt till honom. Inte alls.

F2: Nej, men du måste ju dra någon slutsats av vad du själv säger Peter.

PM: Nej, det måste jag inte.

F2: Det blir lite konstigt.

PM: Det blir inte alls konstigt. För mig är det väldigt klart vad som försiggår, men vissa faktorer är oklara. Men i övrigt så faller det där det faller och … det spelar mig ingen roll.

F2: Så hur kan du förklara det då att dina hylsor och ditt vapen finns på Gånglåtsvägen? Förklara.

PM: På vilken väg då?

Adv: Gånglåts…

F2: Förlåt, förlåt… Västra Skrävlinge Kyrkoväg.

PM: Det har jag sagt innan. Det är allmän egendom. Alltså dom ligger ute på skjutbanan.

F2: Så du menar att någon har plockat exakt dina hylsor.

PM: Man kan plocka en massa hylsor, så kan man se vilka som kommer från samma vapen ju, ungefär.

F2: Ja, jag skulle ju inte kunna klara av det, utan då får det nog vara en tekniker på Kriminaltekniska Laboratoriet som kanske kan fixa det.

PM: Nej, nej, nej.

F2: Det kan inte vem som helst göra. Jag lovar.

PM: Jo, nej. Jag lovar att det kan man med stor position, det är ju märken och olika slagstift och en massa sånt där, som ser helt olika ut.

F2: Hör du, jag är själv gammal skidskytt och van vid vapen och jag kan säga dig, jag lovar att du kan inte se på hylsan, som vanlig lekman. Du måste ha mikroskop och kunskap...

PM: Jag förstår det.

F2: … för att kunna klara av detta.

PM: Jag förstår det. Men jag håller inte med.

F2: Nej.

F1: Vad menar du Peter, att man utan mikroskop ska kunna … kunna se det här?

PM: Om man skjuter på en plats, så hamnar hylsorna inom 2 meter, och dom hylsorna som är där, dom … är typ från samma vapen då. Och sedan är en sannolikhet att någon annan står och skjuter intill med helt annat vapen, då ser man att det är 2 olika vapen. Slagstiftet kan vara fyrkantigt eller runt eller slå på ena eller andra sidan. Olika diameter på slagstiftet o.s.v. Däremot så håller jag med om att man kan inte skilja en Glock …eller man kan inte med ögat skilja en Glock 19-hylsa från en annan Glock 19-hylsa.

F1: Vad är det man kan se med bara ögonen, menar du?

PM: Att det är från en … 9mm Glock eller en 9mm Zigzauer.

F1: Hur ser man det?

PM: Olika slagstift.

F1: Är det bara slagstiften som man med blotta ögat kan se?

PM: Ja, med blotta ögat ja. Sedan har vi ju olika magasin som ger olika räfflor och magasinet räfflar hylsan, vilket det kan göra, så … det här magasinet kan ju också bytas ut.

F2: Men det är ju en … försiktigt sagt, en väldigt konstig händelse om nu någon skulle ha gått och plockat upp dina tomhylsor och lagt där. Samtidigt som du själv säger att du har varit och spanat på personer, sådana som typ Xhafer och Trez, med din stridsväst med vapen. Du har till och med siktat på personer har du sagt.

PM: Nej, med lampa.

F2: Ja, med vapen och lampa.

PM: Det kommer jag inte ihåg att jag har sagt.

F2: Det sa du under förra förhöret.

PM: Nej, det tror jag inte. Jag tror det var lampa.

F2: Du sa att du siktade på en buss.

PM: Jo, men det var lampan kring halsen.

F2: Ja. Med vapen, sa du. Det sa du i tisdags, i förra förhöret. Det är bättre att du håller dig till sanningen, Peter, för då slipper du fundera.

PM: Inte alls.

F2: Det kan vara svårt att hålla ihop det.

PM: Nej, det behöver …. Jag …jag … betraktas som … lyser med lampa, så är det lampa

och inte vapnet. Man kan i övrigt ta av den lampan från vapnet med ett handgrepp.

F2: Okej. Du backar från den uppgiften nu alltså.

PM: Nej, jag tycker inte att jag backar utan det är en definitionsfråga.

F2: I din cykelkorg hittades det en lapp, som vi gick genom under det förra förhöret. Och där, som nummer 10, den här lappen var ju numrerad med olika adresser, från 1 – 10 och som nummer 10 så stod det Västra Kyrkoväg. Det fanns ingen nummer 11 på lappen.

PM: Ah …

F2: Varför fanns det ingen nummer 11?

PM: För att … bara ren slump. Där stod i övrigt "Kyrka" tror jag där står. Inte någonting annat.

F1: Skrävlinge kyrka.

PM: Ja, kyrka, det är inte samma sak.

F2: Det ligger precis invid.

PM: Ja, det finns många adresser som ligger invid.

F2: Och sedan, i din dator, så hade du faktiskt uppgifter om Xhafer. Du hade uppgifter om hans föräldrar på Hårds väg.

PM: Ja, men det är ju … det var ju … om ni hade sökt vidare så hade ni sett när dom kom in, det var ju som jag plockade från Politiskt Inkorrekt och slog på dom, kommer jag ihåg, efter att han hade hamnat där, så att säga.

Adv: Mammans dator va? Ja.

PM: Det är samma

Adv: Ja, bara så att ni inte pratade om något annat.

F2: Men det är också en händelse. Din pistol används vid skjutningen mot dom här 2. Du har uppgifterna om dom här personerna i datorn. Du har en lapp till och med, med adressen angiven.

PM: Men det är inte adressen, är ju kyrka.

F2: Som ligger ungefär 150 meter därifrån. Till det här är det ju så här att Jörgen har berättat om det här sammanträffandet mellan dig, Jörgen och hans mamma, i din lägenhet den 30 oktober. Då skulle du ha berättat för Jörgen att du har tömt ett helt magasin in i den här bilen.

PM: Ja, det får stå för honom.

F2: Ja, men det är en helt oberoende uppgift, som inte har med det andra att göra.

PM: Från vem då? En person som har haft tillgång till dom här delarna. Det är det som är så konstigt.

F2: Men det är ett sammanträffande.

PM: Ja, det … det är det.

F1: Bragge har ju berättat om samma sak.

PM: Mm. Det är ännu ett sammanträffande.

F2: Din bäste vän, har berättat det här utan att känna något agg emot dig, utan bara med den förklaringen att han vill tala om sanningen. Och att han tycker att det här är fel.

PM: Ja, jag har inget agg emot honom.

F2: Men det här sammantaget borde ju göra att du tycker själv att … sådana sammanträffanden borde ju inte finnas, eller hur?

PM: Det gör jag inte. Det … jag håller inte med dig.

HYACINTGATAN 32 nr 1

F2: Ska vi gå vidare till två andra brott. Då har vi Hyacintgatan 32, en skjutning den 23 oktober 2009, klockan 19.30. En skjutning genom ett frostat toalettfönster i en lägenhet. Du har ju själv berättat om att du har varit på den här adressen.

PM: Ja, jag har varit förbi, den ligger på vägen till min mor. Och om jag har …ohörbart… Kroksbäck …

F2: Ja, du har ju faktiskt berättat att du har spanat mot Zamzam som bor på Hyacintgatan 32.

PM: Jag kommer inte ihåg, men säger ni det så är det så.

F2: Det berättade du om under det förra förhöret.

PM: Då är det så. Men jag har inte skjutit.

F2: Eller förhöret innan tror jag att det var, som du berättade om det. Du berättade ju om att du hade åkt dit i bil.

PM: Jag kan inte precisera det, hur jag har tagit mig dit. Det kan jag inte.

F2: Men du kommer ihåg att du har varit där och spanat i alla fall, nu när vi pratar om det.

PM: Jag kommer ihåg att jag har spanat på många adresser.

F2: Mm. Men nu var det ju Hyacintgatan 32, Zamzam, vi pratade om.

PM: Ja, jag har inte det i huvudet.

F2: Här hittades också hylsor, avskjutna från ditt vapen.

PM: Ja, det gäller samma förklaring som innan. Det är allmän egendom.

F2: Du menar att någon har lagt dit dina hylsor men inga andra.

PM: Eventuellt, ja.

F2: Är det någon som vill sätta dit dig då?

PM: Nej. Någon slags lustigkurre.

F2: Mm. Det är ju ett märkligt sammanträffande dessutom, att du har då adressen i din dator, datorn som du har hemma hos din mamma.

PM: Mm

F2: Och att Zamzam bor där på Hyacintgatan 32.

PM: Mm

F2: Och som du själv har medgivit att du har varit och spanat på, enligt tidigare förhör.

PM: Ja, jag kommer inte ihåg exakt vad som har sagts, men om du säger det så är det så. Och …

F2: Nej, alltså jag refererar till vad du själv har sagt.

PM: Och jag refererar till att du inte kommer ihåg exakt vad jag har sagt. Jag har sagt att jag har varit ute och …över hela Malmö, och tittat runt på många, många saker.

HYACINTGATAN 32 nr 2

F2: Om vi då går över till nästa brott. Hyacintgatan 32 även det. Datumet är den 31 december 2009, kl. 16.40. Och då är det skjutet genom ett fönster till en lägenhet. Och även här är det ditt vapen som har använts.

PM: … Ja, jag säger samma sak som innan.

F2: Och vad innebär det?

PM: Ja, det var det jag sa innan där. Hylsorna är allmän egendom. Och piporna ingen kontroll.

F1: Om vi går tillbaks till Hyacintgatan, så har man ju faktiskt anträffat en kula också, som kommer ifrån en av dina pipor.

PM: Som jag säger, jag har ingen kontroll på dom piporna.

F2: Du hade i alla fall kontroll på piporna då när du greps, för vi hittade ju dom hemma hos dig.

PM: Nej, jag hade ingen kontroll i det. Det är som jag sa, det kan bytas ut.

F1: Är de det att du mer eller mindre skulle beskyllt Jörgen för att skulle ha gjort det.

PM: Nej, jag har inte beskyllt Jörgen det. Jag har tyckt det var märkligt. Missuppfattning att det var samma dag då. Jag har inte … jag har … jag kan härvid erkänna att jag har blandat ihop några dagar, men så kommer jag ihåg det och … det var ingen som sa emot mig heller, så jag … jag tog lite i fel grind, så att säga.

F1: Du har ju faktiskt sagt att Jörgen har haft möjlighet att byta pipor.

PM: Under som omständigheterna tyckte jag det var märkligt, så har jag sagt.

F1: Och du vidstår fortfarande att han har haft möjlighet?

PM: Va?

F1: Vidstår du fortfarande att han har haft möjlighet?

PM: Äh …ja, det … det … Jörgen har haft möjlighet, Henrik har haft möjlighet. Det är dom enda som har varit i min lägenhet, som … som jag inte förstår varför dom håller på så här.

F2: Om jag nu förstår det här rätt, så skulle alltså Jörgen Rasmussen då ha haft möjlighet vid 2 tillfällen. Den ena gången var ju då när han kom hem till dig och befann sig där till tidigt på morgonen.

PM: Ja, det var under det scenariot att det var på samma dag jag blev… jag bara tyckte det var märkligt. Det är ingenting mer.

F2: Vad var det som var märkligt?

PM: Äh, vi träffades samma dag och sedan kommer Polisen på kvällen. Det tyckte jag var märkligt.

F2: Men nu pratar vi om tidigare tillfällen, då Jörgen kom ensam hem till dig.

PM: Ja.

F2: Och då han var kvar ganska länge.

PM: Ja, men i kombination med det så … jag tyckte det var mycket märkligt, dom här 2 sakerna. Det är allt.

F2: Så du funderade på att det skulle kunna vara han.

PM: Ja, så kan man uttrycka det.

F2: Det innebär då att du backar helt från uppgiften nu att Jörgen skulle ha haft ett illegalt vapen?

PM: Äh, nej. Nej, nej. Du lägger orden i min mun här.

F2: Förklara då.

PM: Nej. Ni får komma till den slutsats ni vill.

F1: Men Peter, du nämner ju till och med Henrik, att han skulle haft möjligheten.

PM: Ja, jag förstår inte varför dom … säger sådana saker till Polisen. Det … är ett mysterium för mig.

F1: Men Henrik, vad har han för vapenkunskap?

PM: Det vill jag inte gå in på.

F1: Om jag ställer frågan: Skulle han vara så teknisk att han kan byta en pipa på en Glock?

PM: Det vet jag inte heller.

F1: Har du sett honom göra det?

PM: Äh … det vill jag inte svara på.

F2: Om vi går tillbaks till Hyacintgatan här, det som hände den 31/12 2009, på nyårsafton. Det var ju samma dag som du är tidigare delgiven misstanke, på Islamic Center, där du tidigare är delgiven mordförsök också. Även där var det ju ditt vapen som användes. 2 skjutningar samma dag alltså.

PM: Hylsorna på allmän plats och ingen koll på piporna.

F2: Om vi går vidare då till Aq-va-kul …

F1: Vi har Hårds väg först.

F2: Ta den då.

F1: På Hårds väg, ja. Då har man också anträffat hylsor som kommer från ditt vapen. Skjutning gjord mot 2 olika lägenheter, samma våningsplan som Xhafer har sin bostadsadress.

F2: Xhafer som du har kartlagt i din dator.

PM: Ja, åter samma som innan. Hylsor på allmän plats.

F2: Tycker du inte själv att det låter helt orimligt det här?

PM: Nej, inte alls.

F2: Någon skulle alltså springa omkring och kasta ut tom hylsor från just ditt vapen.

PM: Ja, precis.

F2: Och dessutom då i smyg byta ut din pipa på ditt vapen.

PM: Ja.

F2: Ut och skjuta med den och sedan lämna tillbaks den till dig. Hur rimligt låter det?

PM: Det låter som att det är smart brottsling.

F2: Samtidigt som du själv sitter och berättar att du är ute och spanar på folk, med full stridsmundering.

PM: Just det.

F2: Precis på dom här platserna dessutom.

PM: Nej, jag har varit ute så mycket, så att det är på alla platser. Ni råkar sammanträffa dom där jag har varit. Det försvinner ju innan …det blir en stor mängd så försvinner, så kan man hitta vilka mönster man vill. Och det är det ni gör.

REGEMENTSGATAN

F2: Ska vi gå vidare till Aq-va-kul på Regementsgatan **.** Det är den 19 juni 2010. Där du misstänks ha skjutit mot ett flertal personer som uppehöll sig där, i närheten av entrén. Och även här är det så att det är ditt vapen som har använts.

PM: Ja, jag säger samma sak.

F2: Vad?

PM: Som jag sa innan. Det vet ni mycket väl vad jag sa.

F2: Du menar att någon har varit ute och kastat ut tomhylsor från ditt vapen?

PM: Var det inte vid någon av dessa platserna flera tomhylsor från en massa annat? Var det inte så? Det tyckte jag det stod i tidningen.

F2: Berätta.

PM: Ja, jag vet inget mer än det. Jag bara frågar er.

F2: Var det så vid Aq-va-kul, att man har kastat ut hylsor från olika vapen, menar du?

PM: Det vet jag inte, men jag tycker mig ha läst någonting om det.

F2: Är det någon annan plats som man har gjort det på?

PM: Kommer inte ihåg.

F2: Men Aq-va-kul?

PM: Men i och med att hylsor är allmän egendom så blir det … så blir det väldigt enkelt ju. Det är bara att rafsa upp ett gäng och kasta ut.

F2: Har du vid något tillfälle, när du har varit ute på dina spaningar här i Malmö, kastat ut hylsor?

PM: Nej.

F1: Har du någon gång använt ditt vapen när du är ute och spanar?

PM: Nej, det var bara provskjutning, som jag sa, i Pildammsparken, på skylten där. Om ni har kollat upp det, det vet jag inte.

F1: Var där ytterligare någon skylt?

PM: Vad sa du?

F1: Var det ytterligare någon skylt?

PM: Ja, vid … på Malmö Stadion.

F1: Är det på andra platser som du har…

F2: Har du skjutit mot någon port någon gång?

PM: Nej

F1: Är det på någon annan plats du har använt ditt vapen? Du har nämnt det här med utanför Vårsången.

PM: Ja, utanför … där bak, bak.. det är vad jag kommer ihåg.

F1: Inga andra?

PM: Nej, inte vad jag kommer ihåg.

F2: Har du alltid varit ensam vid dom här tillfällena när du har varit ute och skjutit med ditt vapen, och provat ditt vapen?

PM: Ja, jag vill inte kommentera det. Jag vill inte svara på den frågan.

F2: Så även vid Aq-va-kul då, på Regementsgatan, så menar du att någon måste ha kastat ut tomhylsor?

PM: Jaja.

F2: Från ditt vapen?

PM: Absolut.

F2: Och du tror att även där har kastats hylsor från andra vapen?

PM: Nej. Jag tror att någonstans har jag läst att någonting sånt har förekommit.

F2: På någon utav dom här brotten eller?

PM: Nej, någonstans … i mitt … i bakminnet, bakhuvudet, har jag det. Jag har läst någonting sånt.

F2: Hade inte du en helt del tomhylsor hemma i din bostad?

PM: Jag har samlat in för att ladda om ammunition, jo.

F2: Var kommer dom tomhylsorna ifrån?

PM: Från en skjutbana.

F2: Vilken skjutbana?

PM: Äh … Spillepengen.

F2: När du samlade dom tomhylsorna, från vilka vapen kommer dom tomhylsorna ifrån?

PM: Ingen aning. Men dom låg på marken. Även på Polisens skjutbana är där hylsor, precis intill vår.

F2: Spillepengens skjutbana, rent fysiskt, var ligger den någonstans?

PM: Vid motorvägen. Jag vet inte vad det heter där, till Burlöv, nej till … ja, vid kusten.

F2: Vi menar nog att det är du som har kastat ut hylsorna om det nu är gjort så. Du skulle haft alla möjligheter att göra det.

PM: Okej.

F2: Även från andra vapen. Vilket är fallet, som du säger, vid Aq-va-kul.

PM: … Vad jag har sagt är att jag har inte varit där och skjutit utan det är någon annan som kastat ut mina hylsor.

LÖNNGATAN

F2: Lönngatan, mordförsök den 23 oktober 2010, kl. 18.30. Och här är du ju misstänkt för ett mordförsök mot en skräddare som arbetade i det bakre rummet, bakom den här fastigheten. Du är misstänkt för att ha skjutit in genom fönstret, med ditt vapen. Han har klarat sig. Den här personen har inte blivit skadad. Han har haft en mindre sammandrabbning med dig strax efter händelsen.

PM: Äh, nej, inte med mig. Jag har inte varit där. Jag nekar brott.

F2: Han pekar ut dig.

PM: Ja, det ändrar ingenting.

F2: Vad sa du?

PM: Det ändrar ingenting.

F2: Vi menar också att det är du som har använt ditt vapen och skjutit mot honom.

PM: …

F2: Och att du har gett honom en s.k. dansk skalle vid sammandrabbningen direkt efter.

PM: Nej, du.

F2: Henrik Bragge, har ju också i detalj berättat för oss om den här händelsen, som du

skulle ha berättat för honom, hur det har gått till.

PM: Jag nekar brott. Jag var inte på plats eller … och det … får stå för honom.

F2: Finns det någon anledning till varför han skulle berätta det här för oss? Vill han dig, på något sätt, illa eller?

PM: Nej, han har ju en psykisk sjukdom i botten. Det vet jag inte.

F2: Men så sjuk är han i så fall inte.

PM: Nej, nej, men … får ni komma fram till det då.

F2: Vi menar att du har använt hylsfångaren till ditt vapen vid det här tillfället för du har aldrig haft tid att plocka upp några hylsor. Det har gått för snabbt.

PM: …

F2: Hur många är det som springer omkring med hylsfångare och skjuter människor här i Malmö tror du? Hur stor sannolikhet är det att det är flera personer som gör det?

PM: …

F2: Du är tyst. Du vill inte svara på frågan?

PM: Nej, men jag har sagt … jag har sagt vad jag tycker är viktigt sedan får du ju spekulera hur mycket du vill.

F1: Har du pratat någonting med Henrik om den här skjutningen på Lönngatan?

PM: Nej, nej. Var ju inte där.

F1: Har du pratat med honom om dom andra skjutningarna du är misstänkt för?

PM: Nej.

F1: Har du pratat med Jörgen om någon av dom här skjutningarna?

PM: Nej.

F2: Så bägge dom här 2 personerna som inte känner varandra, sitter alltså på var sitt håll och ljuger om dig?

PM: Ja, det är ju inte belagt att dom inte känner varandra.

F2: Jo, det är belagt att dom inte känner varandra.

PM: Det har …ohörbart…

F2: Berätta då i så fall.

PM: Nej, jag vet inte huruvida det är så eller inte. Kan inte bevisa det.

F2: Ingenting i utredningen visar på att dom känner varandra.

PM: Nej, då får ni ju gräva djupare kanske.

F1: Kan du ge tips?

PM: Nej.

F2: Vet du om dom känner varandra?

PM: Nej, det vet jag inte.

PROFESSORSGATAN

F2: Nej. Får vi fortsätta med mordförsöket på Professorsgatan den 16 mars 2010, kl. 20.24. Det här är du tidigare delgiven misstanke för också. Och det här är en skjutning då mot 2 personer som sitter i en bil på Professorsgatan. Och även här är det ditt vapen som har använts. Vad har du att säga om det här?

PM: Samma som innan.

F2: Och vad är det. Förklara.

PM: Nej, du vet vad jag menar och så är de med det.

F2: Du menar alltså att någon har samlat dina hylsor från en skjutbana och slängt dem på platsen för att pådyvla dig brotten?

PM: Någonting ditåt verkar troligt. Om osannolikt men ändå troligt.

F2: Du har ju också en anteckning i din dator, där det står Professors-…någonting som jag inte kommer ihåg. Har du varit på Professorsgatan och spanat?

PM: Jag har varit kring hela Malmö, på i stort sätt varenda gata som finns i Malmö. Professorsgatan är en lång gata.

F2: Det förstår jag också att du har rört dig på gatorna i Malmö. Men nu pratar vi specifikt om du har varit och spanat på människor?

PM: Inte på Professorsgatan, vad jag kommer ihåg, nej.

KROKSBÄCKSSTIGEN, Malmö

F2: Om vi då återgår till den misstanke som du också tidigare är delgiven. Kroksbäcksstigen i Malmö, en skjutning mot en 16-årig pojke, den 28 november 2006, kl. 19.27. En person som kom cyklande och skulle till fotbollsträning, som blev nerskjuten med flera skott. Vad har du att säga om det här?

PM: Ja, det var inte jag.

F2: Det var inte du. Henrik Bragge har sagt att du har berättat för honom om den här händelsen och hur du bar dig åt när du sköt den här personen.

PM: Ja, det får han stå för.

F2: Har du berättat för honom?

PM: Nej, ingenting som jag inte har gjort.

F2: Ingenting som du inte har gjort, säger du.

PM: Ja, jag har inte berättat om det här för jag har inte gjort det, det är så jag menar.

F2: Skulle det kunna vara så att du har berättat för Henrik Bragge för att imponera på honom, någonting som du inte har gjort. Skulle du kunnat berättat för **H**enrik Bragge om den här händelsen för att imponera på honom?

PM: Äh, det kan jag inte svara på.

F2: Det vet du inte?

PM: …

F2: Är det så att du inte vet?

PM: Nej, det är så … jag … jag …jag… jag kan inte ta ställning till det. Ingen kommentar.

F2: Vid den här skjutningen så används en 22 Long pistol av fabrikat Uniqe, troligtvis, har Statens Kriminaltekniska Laboratorium fastställt. Det finns anträffade kulor och hylsor som dom kommer att undersöka. Vad tror du att det kommer att ge för resultat?

PM: Ingen aning.

F2: Skulle det kunna va att det är din Uniqe som använts?

PM: Hylsorna ligger på allmän plats.

F2: Och …? Du menar att någon skulle ha samlat in dina hylsor även här då eller?

PM: Möjligheten finns, ja.

F2: Pipan då? Det finns ju kulor här också. De kan man inte samla på allmän plats.

PM: Äh, det vet jag inte, inte mig veterligen i alla fall.

F2: Skulle någon kunna haft tillgång till din Uniqe-pistol?

PM: Det vet jag inte men … nej, jag har ingen koll på det.

F2: Jo, men du måste väl ha haft kontroll på ditt vapen. Du hade ju vapenskåp och du hade ju …

PM: Nej, dom är inte i vapenskåpen, dom är i lägenheten.

F2: Den har legat löst i lägenheten?

PM: Mm.

F2: Men ingen annan har ju haft tillträde till din lägenhet, vad jag förstår.

PM: Nej, inte som jag vet.

F2: Det är inte mycket du kan förklara Peter.

PM: …

KÖPENHAMNSVÄGEN

F2: Köpenhamnsvägen, skjutning mot en person som befinner sig i en kiosk, den 4 augusti 2010, kl. 21.55. Det här har du också blivit delgiven misstanke om tidigare va.

PM: Jag kommer inte ihåg.

F2: Men så är det.

F2: Och även här är det ditt vapen som har använts.

PM: Ja, jag säger samma sak. Hylsorna på allmän plats, ingen koll på piporna.

F2: Den pipa som satt i ditt vapen då när vi tog den i beslag i din lägenhet i köket, din Glock 19. Den pipan och det vapnet har använts för att skjuta mot den här personen. Kulan gick rakt genom väggen på kiosken och in i en bil på andra sidan gatan. Och här menar vi också att du använde ett lasersikte. Det har inte du lånat ut, har du sagt.

PM: Laser finns det många. Men jag, åter igen, jag nekar brott.

GÅNGLÅTSVÄGEN 47

F2: Du har ju tidigare blivit delgiven misstanke för 2 mord. 1 mord på Gånglåtsvägen 47, mord mot en äldre person, utlänning. Det inträffade den 13 juni 2003. Och här menar vi också att ditt vapen har använts. Och att det är du som har hållit i vapnet och skjutit den här personen.

Adv: Vilket vapen?

F2: Det är 9 mm Glocken. Vad har du att säga om det här? Det här är många år sedan.

PM: Jag nekar brott.

F2: Du hade inte haft ditt vapen speciellt länge under den här tiden, 2003. Har du berättat för någon om att du ska ha gjort det här mordet?

PM: Äh, nej.

F2: Henrik Bragge har berättat för oss att du flera gånger har försökt att berättat om det här redan 2005. Men sedan, senare, i detalj, ska du också ha berättat hur det här gick till.

PM: Det får stå för honom.

F2: Det är sådana detaljer som endast gärningsmannen kan känna till.

PM: …

F2: Så rent hypotetiskt kan man då säga att är det inte han själv som har gjort det så … är det väl du då som har gjort det.

PM: …

F2: Och vad skulle han ha för anledning att ljuga om det här?

PM: …

F1: Vad känner du till om dom här skjutningarna på Gånglåtsvägen, det är ditt område, där du tidigare har bott.

PM: Det är ingenting jag kommer ihåg.

F2: Du känner inte till händelsen överhuvudtaget?

PM: Någonstans i bakhuvudet … att det har hänt något sånt.

F1: Du vet, Gånglåtsvägen 47, vad den ligger?

PM: Nej, inte exakt.

F1: Det är ett av höghusen. Har du besökt, någon gång, något av höghusen?

PM: Ja, jag har bott i ett av höghusen i alla fall.

F1: Vilket nummer då?

PM: Det kommer jag inte ihåg.

F1: Kan du beskriva vilket av dom, där är inte så många höghus.

PM: Det är det mellersta.

F1: Det mellersta. Vilken våning bodde du på där?

PM: 5:e tror jag bestämt.

F1: 5:e. Den här personen som blev skjuten, var det någon du kände eller?

PM: Nej, nej, jag har inte känt någon … som har blivit skjuten.

F1: Det är 2 olika mord, på Gånglåtsvägen 47 och Gånglåtsvägen 35. Det är inga personer du har träffat eller känner eller har besökt?

PM: Nej.

F2: Om vi går tillbaks till dom här nycklarna som vi tittade på tidigare under förhöret. En utav dom nycklarna går till mordoffrets lägenhet.

PM: … Jaha.

F2: Det är också ett sammanträffande, eller hur? Henrik Bragge berättar att det är du som har gjort det.

PM: …

F2: Han har skjutits med en 9 mm pistol. Och du har ett par nycklar som går till mordoffrets lägenhet och som dessutom försvann i samband med mordet. Vi menar att du stal dom nycklarna… vid det här mordet. Du sköt honom och du tog med dig nycklarna.

Adv: Vilket av dom, dom 2 …

F2: Vi pratar om Gånglåtsvägen 47 nu. … Kan du förklara det här på något sätt?

PM: Nej, jag nekar brott. Henrik och Jörgen har haft tillgång till lägenheten. Det är det enda jag kan säga.

F2: Ja, men dom har ju haft tillgång till lägenheten när du har varit hemma. När det gäller Jörgen så har du själv berättat att det är 2 gånger han har befunnit sig hemma hos dig. Och det har han själv också sagt, att det är 2 gånger. Sista gången tillsammans med sin mamma och sedan en kortare tid, lite senare under det besöket, mamman gick och du var ensam med honom. Inte speciellt troligt, eller hur?

PM: …

F2: Du svarar inte.

F1: Peter, när du säger att du förnekar brott. Om jag ställer en annan fråga: Har du skjutit på den här platsen?

PM: Nej.

F2: Har du besökt den här personen någon gång?

PM: Nej, nej.

F2: Vet du vem den här personen är?

PM: Nej.

F1: 2003, var bodde du då? Bodde du på Almgården då?

PM: Jag kommer inte ihåg, just nu. …ohörbart…Nej, det kan mycket väl ha varit Almgården.

F2: Ska vi bryta för en liten paus?

Förhöret avbryts klockan 14.35
Förhöret återupptas klockan 14.40

F2: Henrik Sundberg, vet du vem det är?

PM: Låter bekant.

F2: Du hade honom i din dator… Du har bott granne med honom någon gång i tiden.

PM: Mhm.

F2: Det säger dig ingenting eller?

PM: Nej, nej.

F2: Om jag nämner "störande granne"?

PM: Nej, jag kan inte precisera det.

F2: På Agnesfridsvägen 93. Där har du bott, va?

PM: Mm

F2: Hade inte du en granne som hette Henrik Sundberg?

PM: Inte vad jag kommer ihåg.

F2: Som var ganska störande.

PM: …

F1: Bodde ovanför.

PM: …

F2: Kommer du ihåg det eller?

PM: Nej

F2: Då borde du komma ihåg. …. Du nickar.

PM: Ja, men ni påstår saker här… jag har svarat på din fråga. Inte … påstå vad som borde vara.

F2: Om jag nu visar dig ett papper som är uppsatt i en trappuppgång. "Ärade hyresgäster, vi störs otroligt mycket av en viss hyresgäst som flyttade in i maj 2003. Han heter Henrik Sundberg och bor på 8:e våningen i 93:an. Följande saker stör oss, om honom…" och så fortsätter det. Kan du titta på det dokumentet.

(PM tittar på handlingen)

PM: Ja … det är ingenting jag kommer ihåg.

F2: Är det du som har skrivit det där?

PM: Ja, jag kommer inte ihåg det.

F2: Det är du som har skrivit dokumentet men du kommer inte ihåg …när?

PM: Äh, ja, jag kommer inte ihåg något av det.

F2: Förlåt?

PM: Jag kommer inte ihåg något av det.

F2: Du kommer inte ihåg något av det. Men du kommer ihåg att det är du som har skrivit det?

PM: Nej.

F2: Är det du som har skrivit det?

PM: Nej.

F2: Är du säker på det eller?

PM: Ja, det är ingenting jag kommer ihåg.

F2: Nej. Kommer du ihåg att du har ringt Störningsjouren och presenterat dig?

PM: Någon gång har jag, kommer jag ihåg, gjort det, ja.

F2: Och klagat på Henrik Sundberg.

PM: Mm..möjligt..ja.

F1: Är det något du kommer ihåg?

PM: Ja, nu kommer jag ihåg det, att jag ringt.

F2: Var det mycket irritationer mot Henrik Sundberg och hans liv?

PM: Jag kommer ihåg att det var någonting, ja. Men jag kommer inte ihåg i detalj.

F2: Men eftersom du ringer Störningsjouren så måste du ju komma ihåg att han uppträtt störande på något sätt.

PM: Jag måste inte det. Utan jag kommer inte ihåg i detalj.

F1: Vad kommer du ihåg då? Inte detaljmässig. Men vad kommer du ihåg?

PM: Ingenting jag vill åminna mig.

F2: Det här var under 2003 och 2004. Då har du ringt flera gånger, till Störningsjouren, och klagat på Henrik Sundberg. Och du säger ju själv att du kommer ihåg att du har ringt Störningsjouren. Kan det vara riktigt då, det jag säger nu?

PM: Ja, det bör ha varit kopplat till honom, ja.

F2: Mm. Då visar jag dig pappret igen. Är det du som har skrivit det pappret?

PM: Är det samma?

F2: Det är samma papper.

PM: Nej, det är ingenting jag kommer ihåg.

F2: Kan det va så att det är du som har skrivit det?

PM: Det är ingenting jag kommer ihåg.

F2: Det står ju, lite längre ner på det här pappret "Om man ringer Tingsrätten, och ett telefonnummer då, och anger hans namn så får man reda på hans personnummer och adress och telefonnummer, och att han är dömd för narkotikabrott (domar är s.k. offentliga handlingar) Vi har ringt narkotikatipset hos Polisen, tel 020-99 11 99, 040 – 6613056. Energiskt men bortkastat". Det känns ju som att det är du som skulle ha skrivit det här. Du har ju själv ringt … eller du har ju själv sagt att du har besökt Tingsrätten och skaffat information om personer, som du sedan har lagt i den datorn...

PM: Då känns det så för dig, men jag kommer inte ihåg det.

F2: Och i den datorn finns uppgifter om Henrik Sundberg. Du kommer inte ihåg det. Nej, då lämnar vi det så länge.

GÅNGLÅTSVÄGEN 35

F2: Du har ju blivit delgiven mord på en person, utländsk sådan, ett mord som inträffade den 28 juli 2003, på Gånglåtsvägen 35. Inte långt från det mordet vi pratade om tidigare. Vad har du för kommentar till det här?

PM: Jag … jag har inte begått det mordet.

F2: Och varför tror du att vi pratar om det mordet?

PM: Ah, jag vet inte. Du får … fortsätta.

F2: Henrik Bragge har berättat för oss att du, för honom, har berättat i detalj om hur det här har gått till. Och även här så har det använts en 9 mm pistol. …. Varför tror du Henrik Bragge berättar om det här?

PM: Det får stå för honom. Jag vet inte.

F2: Du vill inte kommentera det menar du?

PM: Nej, nej.

F2: Om vi lämnar det här och så frågar jag dig: Vad anser du om invandrare?

PM: Jag anser inget speciellt.

F2: Du har ju förklarat lite grann tidigare, i förhör.

PM: Min far är invandrare.

F2: Mm. Vad anser du om invandrare/utlänningar som är tillsammans med svenska kvinnor?

PM: Jag tror säkert att Henrik har någon åsikt som han vill pådyvla mig där. Jag anser ingenting.

F2: Vad skulle Henrik vilja pådyvla?

PM: Ja, det har ju varit väldigt mycket hittills. Så … fråga honom så får ni väl tro på honom. Jag anser ingenting.

F2: Nu frågar vi ju dig.

PM: Ja, jag svarar det, jag anser ingenting.

F1: Vad menar du då? Har du ingen uppfattning överhuvudtaget om det ?

PM: Det är inget som intresserar.. som jag vill gå in på här.

F2: Du har ju tidigare redogjort för dom här personerna som du har kartlagt och som du har skaffat information om, via Tingsrätten och Politiskt inkorrekt. Många utav dom personerna är invandrare. Många är också kriminella. Du har ju kartlagt K-falangen och M-falangen med flera. Kan du berätta en gång till varför du har gjort det.

PM: Nej, jag har gjort det innan. Jag kommer inte ihåg vad jag sa. Och … är inte så intressant … svar Nej.

F2: All right.

F1: Jag har en fråga till dig. Vid förra förhöret så ställde vi en fråga till dig, vad för uppgifter du väntade ifrån oss. Får ställa den igen. Jag vet inte om vi fick något svar, jag tror inte det.

PM: Jag kommer inte ihåg exakt vad det var. … Nej, jag kommer inte ihåg vad det var.

F2: Vi har ju varit ganska öppen med dig och berättat ganska detaljrikt vad vi har för bevisning. Och det har du ju förstått.

PM: Ja

F2: Den tekniska bevisningen är ju då ditt vapen, huvudsakligen. Så vi har ju varit ärlig med dig och talat om den. Och nu väntar vi lite grann på en förklaring från dig va.

PM: Men jag kommer inte att ge någon förklaring utan … det som sker det sker ju. Spelar ingen roll.

F2: Men du liksom pratar inte ur skägget. Om det nu skulle vara någon annan som … så måste du ju berätta det i så fall.

PM: Nej, det måste jag inte.

F2: Nej, men det är väl lämpligt.

PM: … ohörbart …

F2: Vad sa du?

PM: Du lägger dina ord i min mun ju. Det behöver du inte göra. Jag behöver inte hålla med om någonting utan … ni kommer fram till vad ni kommer fram till så … så kommer jag fram till vad jag kommer fram till.

F1: Men det finns ju en risk för att du blir dömd för dom här brotten. Om du menar att någon annan har gjort det så borde du ju berätta det.

PM: Nej, det borde jag inte alls.

F1: Du tar straffet, menar du, i så fall?

PM: Nej, det … det … du uttrycker dig på ett sätt som …åter igen, du kan inte sätta dina ord i mitt … i min mun… om jag tar straffet. Det som sker det sker.

F1: Om din känsla är så. Bryr du dig inte om det?

PM: Ah … jag vet inte … har ni … vad vet ni i övrigt om Henrik t.ex.? Jag vill inte honom något ont. Och jag bara … vad vet ni i övrigt om Henrik? Han och jag har ju varit lite … allierade från samhället. Jag vet inte om han har sagt det också?

F2: Det är riktigt.

PM: Så det här straffet som ni pratar om, det är kanske inget straff. Det är kanske en befrielse, dels för mig eller dels för honom eller dels … det är mellan oss.

F1: Du har ju själv sagt att du trivs bättre på en institution än vad du trivs ute i samhället. Det sa du bland dom första förhören ju.

PM: Det har varit så tidigare, ja. Och … så det är inget straff för mig.

F2: Det är ju ändå angeläget då att du berättar så att det inte skulle bli något fel här va. Tänk om du skulle bli dömd för någonting som egentligen någon annan har gjort. Då kommer ju den personen att gå fri.

PM: Ja, det är du som säger att det är "fri". Åter igen, det är definitionerna här som … som Henrik och jag har .. mycket noga gått genom och det är faktiskt bara påstående vad frihet är, vad straff är och så, så att … jag …jag ber er åter igen att inte lägga orden i min mun för jag tänker som jag gör och det är inte som ni tänker. Och … ja …

F1: Jag tycker, jag tyder det kanske fel, men jag tyder det att du vill komma på en institution istället för att vara ute i samhället, som du är idag?

PM: Nej, det tyder på att det är ingenting jag … har några problem med. Det har ju sina fördelar.

F2: Har Advokaten några frågor?

Adv: Nej

F1: Jag har en fråga till. Jag ser notis att du var på väg att sälja ut delar ifrån din lägenhet, jag tror det var på Blocket, där du hade grejer till salu, om där nu stor rätt att "allt var till salu".

PM: Kan du visa mig den notisen?

F1: Ja, jag har inte papperna med mig. Jag bara kom att tänka på det nu, att jag har sett den handlingen från Blocket, när du har haft någonting till försäljning, där du har skrivit någonting om att "allt är till salu".

PM: Mhm. Ja, jag … jag har inget speciellt minne av det. Det har jag inte.

F1: Får se om jag kan skaka fram pappret.

PM: Jag vill bara säga det att … det är väldigt irriterande för mig om ni sätter ord i min mun va, för jag tänker annorlunda och … det blir bara … det blir bara aggressivitet från min sida, om ni gör det va. Så … ni kunde formulera er annorlunda och utgå inte ifrån att jag vill det ni vill. Utan … bara … angenämt… jag och Henrik tänker på vårt sätt och vi har helt egna sätt att definiera saker och ting.

F1: Många frågor har vi faktiskt ställt att du kan fritt prata.

PM: Mm, ja, men åter igen, jag vill inte prata så mycket.

F1: Nej.

F2: Ska vi avbryta förhöret kl. 15.00.

PM: Gör det.

F2: Tack.

Förhör

Nr 9

Signerat av

Signerat datum

Polismyndighet
Skåne

Enhet
50UTR, Utredningssektion

Diarienr
1200-K163215-09

Hörd person	Personnummer
Mangs, Johan Peter	19720304-2770

Den hörde är	ID Styrkt	Ställning till misstänkt - målsägande - vittne
Misstänkt	Nej	

Tolk	Språk

Brottsmisstanke / Anledning till förhöret
Höras vidare beträffande tidigare delgivna misstankar samt nya misstankar.

Underrättad om misstanke	Underrättad om rätt till försvarare (best i FUK 12§ iakttagna)	
Ja		
Försvarare/ombud önskas	**Försvarare/ombud närvarande**	**Godtar den försvarare som rätten förordnar**
Advokat Christina Brink	Ja	

Förhörsledare	Förhörsdatum	Förhör påbörjat	Förhör avslutat
Ulf Jonsson	2011-01-26	15:10	16:30
Förhörsplats	**Typ av förhör**	**Förhörssätt**	
Malmö Polishus	RB 23:6	Videobandsförhör	
Förhörsvittne	**Utskrivet av**		
	MF	Ljudbandsförhör	

Involverad personal	Funktion
Bo-Anders Jönsson	Biträdande förhörsledare

Berättelse

F1: Krinsp Ulf Jonsson, RKP
F2: Krinsp Bo-Anders Jönsson, Malmö Polisen
PM: Peter Mangs
Adv: Advokat Christina Brink

F2: Jag har en fråga till dig Peter, om dom här lasrarna som du hade på ditt vapen. Du hade 3 stycken. Hur fungerar dom? Kan du berätta för mig hur dom fungerar, eftersom du har 3 stycken. Är det höjd och bredd eller? Jag är alltså novis när det gäller dom här grejerna.

PM: Varför frågar du? Jag förstår inte.

F2: Jo, jag är intresserad. Du berättade ju själv att du har skjutit in den här lasern. Är det 1 laser eller har du skjutit in alla 3? Hur justerar man dom här … sinsemellan eller?

PM: Dom har olika användningsområde. Bara testa lite olika. Det är en … går på när man håller i kolven, den andra får man slå på med tummen. Och den tredje får man också slå på med tummen.

F2: Varför har man 3?

PM: För att jag testade olika.

F2: Men det är inte så att det är olika på avstånd och sånt?

PM: Nej. Bara konsument tester det är marknadens sortiment.

F2: Ja, du pratade om det, så jag blev intresserad av hur det fungerar va, eftersom du har 3 stycken. Men då har du sagt att man kan sätta på dem vid olika tillfällen så att säg.

PM: Ja, det finns en film om det, den heter … Predeter (fon.)… med Arnold Schwarzenegger. Han är en utomjording. Han har 3 stycken och dom sitter här. Det är bättre att sikta in för laser är alltid sidan om, under eller ovanför pipan, så att … lasern är aldrig där skottet träffar.

F2: Så att man gafflar in målet på något sätt.

PM: Ja. Det är en film, men jag tyckte bara att det var lite tufft. Skulle bara testa lite olika.

F1: Hur funkar det i verkligheten då? Stämmer det ganska bra med där pricken …?

PM: Jag har inte lyckats testa det i den utsträckningen, så precist. En av dom kan man flytta lite grann, sedan den andre kan man inte ställa in, den tredje kan man ställa in … på sidan. Det är lite så krysspunkter. Ett visst avstånd kan man ställa in. Men flyttar man målet längre bort så skär sig krysspunkten. Det är det här…om pipan är där så sitter lasern där. Den kan aldrig någonsin bli … liksom perfekt. Den som är rätt under, den är alltid rätt under. Men alltså den som är på sidan, du måste lysa in den … du kan lysa den längst med.

F1: Får man syfta lite grann då menar du när man… ?

PM: Va?

F1: Får man syfta lite grann då när man träffar målet? Lite grovsiktning, så att säga?

PM: Det är inte så … det är inte … det är lite så där fingertoppskänsla. Man måste känna hur vinden blåser, samma typ. Mänsklig faktor, den sista biten, tycker jag.

F2: När man skjuter in den eller som du säger justerar, justerar man då på olika avstånd? Hur ..

PM: På skjutbanan, jag satte pricken i mitten och så testade jag "var träffar jag då". Skjutbanan. Var träffar jag då om jag siktar på mitten? Försöker hålla den stilla och … det är inte helt lätt. Man får ta låt säg 3 – 5 skott, så får man säga "Okej". Lasern är aldrig stilla. Man kan inte hålla någonting stilla helt och hållet. Det går inte. Men man får syfta in det, så där, så får man justera lite så där. Fingertoppskänsla. Om det är 25 meter som gäller, är det något annat avstånd så är det off liksom, i princip.

F2: Då måste du ställa om den, så att säga?

PM: Då får man tänka om.

F2: Jaha.

F1: Hur långt avstånd kan man skjuta med den då? Hur mycket, så att säga, är synligt på

en laser?

PM: Ja 500 meter lätt.

F1: Även i dagsljus?

PM: Nej. Det är ingenting i dagsljus.

F1: Det funkar överhuvudtaget inte i dagsljus?

PM: Nej, det funkar inte i kyla heller.

F1: Var går gränsen för kyla då, för att det inte ska funka?

PM: Det vet jag inte. Det är bara successivt, liksom sämre och sämre. När det är minusgrader, om det är bara 20 meter … 10. Jag vet inte om det är kylan som tar batteriet eller om det är kylan som tar lasern. Det vet jag inte.

F1: Hur långt har du testat på … du sa 500 meter.

PM: Ja, det är bara att sätter pricken, så går jag härifrån och bort till Värnhemstorget t.ex.

F1: Men du kan inte skjuta på 500 meter med en 9 mm. Kan du det?

PM: Vad sa du?

F1: Du kan väl inte skjuta på 500 meters avstånd med en 9 mm. Då kommer ju kulan att hamna långt under målet. Om du inte syftar då över målet.

PM: Ja, det är fingertoppskänsla. Det är ju lite tur också. Liksom på 25 meter träffade jag en 10:a… minst 1 av 5 träffade jag helt i mitten. Ja, åtminstone en punkt i mitten, en tia alltså. Tia … nia… åtta…sjua. Så det är en mänsklig känsla. Finns inga exakta.

F1: Hur långt har du provskjutit för att kunna träffa målet, något så när?

PM: Bara 25 meter, på skjutbanan.

F1: Och då träffade du mitt i prick, menar du på?

PM: Nej … nej, inte mitt i prick.

F2: En tia i alla fall

PM: Ja. Och åter igen då, på 50 meter blev det en nia, samma skott. Så …

F1: Men du har ju provskjutit på 50 meter och kunnat få in den på en nia menar du.

PM: … En nia … jaa… jag har inte tagit avstånden så. Jag … det är möjligt. Det är möjligt.

F2: Okej. Då fick jag en bra förklaring till det, min nyfikenhet.

F1: Du har ju tidigare berättat om dom här skjutningarna mot skyltarna.

PM: Mm.

F1: Och rent formellt så blir det ju skadegörelse på skyltarna.

PM: Jaja.

Delgiven av misstanke för skadegörelse

F1: När man skjuter mot dom va. Och därför delger vi dig då härmed misstanke för skadegörelse på dom här skyltarna.

PM: Mm.

F2: Då är det den på, som du sa, på Malmö Stadion, som du har skjutit på. Och så var det den på Baltiska vägen. "Kommunteknik".

PM: Jag satte den under o:et, på o:et, så träffade jag någonstans där…

F2: Jag har själv varit där, så det stämmer det. Det var någonstans där ja.

PM: Men åter igen. Kommer inte ihåg. Det är svårt. Det är inte exakt utan det är … ljuddämparen, jag kommer ihåg alla fåglarna stack på en gång.

F2: Var stod du då och sköt?

PM: Det är ett speciellt ljud, i och med att alla fåglar sticker på en gång, så. Men det var tvärs över gatan

F2: In i parken, så att säga?

PM: Ja. Jag vet inte hur ljuddämparen påverkade den här rotationen. Jag är bara intresserad i dom här grejerna, dels ljudmässigt och sedan … om man skjuter i raklödder t.ex. i ljuddämparen, eller i vatten, för att det ska ta ljudet. Men hur påverkar det sedan skottet det vet jag inte man måsta liksom ha klara … måste ha mycket avancerade skjutbanor och inställningar och protokoll.

F2: Du måste ju skjuta ofta, så att säga, för att testa.

PM: Ja. Så jag vet inte. Jag är novis fortfarande, vill jag påstå.

F1: Hur långt avstånd sköt du då på, dom här skyltarna?

PM: Jag på Kommunteknik kan varit på 25 meter.

F1: Och då hade du laser eller hade du …?

PM: Laser och ljuddämpare, ja.

F1: Laser och ljuddämpare.

PM: Och den på Stadion, det var nog dubbla avståndet. 2 skott, sitter i tavlan.

F1: 50 meter

PM: Ja, något sånt. Sköt från … häcken, där är ju en u-formade häcken, insidan av det, krysset där. Skyddad från insikt och sånt.

F1: Och där hade du också laser och ljuddämpare eller?

PM: Nej, ingen … ljuddämparen funkade inte på det hållet. Alltså det blev bara blaha. Men … kanske 50, kanske 60, kanske till och med 70 meter. Så åtminstone … så träffade jag ..siktade på självfallet… jag kan identifiera tavlan. Så alltså siktade jag på mitten. För det är liksom det enda man kan …identifiera med tavlan, det är ett mått i sig, det sitter i mitten, träffade lite till vänster och upp.

F2: Kommer du ihåg hur dom skotten sitter på den tavlan?

PM: Det sa jag.

F2: Ja, dom sitter inte i mitten.

PM: Nej. I och med att det är så långt avstånd.

F2: Ja, det är det du menar.

PM: Ja, alltså det är just hur mycket ska man justera där. Och hur mycket tar det när jag har justerat liksom, en mänsklig känsla att veta.

F2: Så du har en i underkanten av själva Stadions markering, den här ovalen. Sedan har du en i vänster, också i ytterkanten av den här ovalen, så att säg.

PM: Ja, precis. Då har jag siktat i mitten i båda fallen och kunnat avgöra hur jag ska ställa siktet. Men så kan det också ha varit… om jag sätter lasern i mitten så kan jag ha ryckt till lite grann och … det vet man inte heller. Så måste man köra extensivt om man ska få någon större kunskap i det här.

F2: Men du sa häcken. Men den är inte rakt framför den skylten.

PM: Häcken är … om du är vid skylten så är häcken så här bakom.

F2: Rakt framför?

PM: Nej, den är bakom.

F2: Ja, men alltså rakt framför skylten, jag har för mig att den är längre bort, snett bort. Inte rakt framför. Är den det?

PM: Rakt vet jag inte, men det blev ju rakt.

F1: Och 50 till 70 meter körde du på?

PM: Ja, någonting sånt. Uppskattningsvis.

F1: Och då hade du lasern på. Men inte ljuddämpare.

PM: Stämmer.

F1: Den skadegörelsen som du nu delgavs misstanke för. Erkänner eller förnekar du den?

PM: Äh … äh … jag erkänner den på Kommunteknik, o:et där. ..äh… Åter igen, jag vet inte vilken pipa det var. Men jag kan erkänna dom på Stadion. Nu har jag erkänt skadegörelse.

F2: På Stadion och Baltiska vägen. Erkänner båda?

PM: Ja. Jag vet inte varför ni säger Baltiska hallen, är inte det …

F2: Nej, jag sa Baltiska vägen. Alltså den vägen som går genom parken, där Kommunteknik-skylten står, heter Baltiska vägen.

PM: Jaså.

F2: Så jag sa inte Baltiska hallen. Baltiska vägen.

PM: Baltiska vägen. Visst, jag erkänner det.

F2: Baltiska vägen och sedan är det Malmö Stadion.

PM: Ja. Okej.

Adv: Jag kan säga så här att ett brott det ska vara preciserat till tid och plats. Och "Kommuntekniks skylt" tror jag inte är tillräckligt definierat, det är därför man säger Baltiska vägen.

PM: Jag vet inte när det skedde, det har jag inget minne av.

F1: Vi har ju pratat om … den här skräddaren har du ju delgivits misstanke om tidigare.

PM: Mm

F1: Det som var på Lönngatan. Och där vi menar att du har skjutit med din 22 long pistol. Uniqen. Har du funderat någonting mer på det, sedan vi pratades vid sist?

PM: Nej

F1: Kommer du ihåg vad du berättade för oss då?

PM: Nej, inte i detalj, nej.

F1: Om jag säger så här: Var du med vid den här händelsen? Var du på plats?

PM: Äh … nej.

F1: Då menar du att då var det inte du som sköt då eller?

PM: Äh, det är vad jag menar, ja.

F1: Har du kartlagt den här personen, skräddaren?

PM: Det är möjligt. Det … jag kartlägger den mesta som förekommer i media, som är intressant.

F1: Nu frågar vi specifikt då ang. den här skräddaren.

PM: Åter igen så kommer jag inte ihåg. Det är möjligt.

F1: Det är nämligen så att vi har ju hittat, i din Iphone, hans namn, efternamn, adress och en beskrivning.

PM: Mm.

F1: Och det vi har hittat är hans bostadsadress, som står då, skrivet i din Iphone.

PM: Mm.

F1: Och bostadsadressen har inte stått i tidningen, vad vi vet.

PM: Åter igen, man söker … man söker namn och så söker man vidare, på Internet.

F1: Varför har du sökt uppgifterna om honom?

PM: Som jag sa, förekommer i media. Intresse.

F1: Det här har du ju då gjort ganska snabbt i så fall, om det skulle vara på det sättet, efter händelsen.

PM: Ja, är det i media, så slår jag upp det snabbt, tittar in och kollar.

F1: Mm. Vi har ju också pratat om dom här 2 morden på Gånglåtsvägen 47 resp. Gånglåtsvägen 35, tidigare. Du har blivit delgiven misstanke om dom här morden.

PM: Mm.

F1: Har du funderat någonting mer om det?

PM: Nej.

F1: Är det du som har begått dom här morden?

PM: Äh, nej.

F1: Kommer du ihåg vad vi har pratat om tidigare angående dom här morden?

PM: Njä… nycklarna, tror jag.

F1: Och hur förklarade du, dom här nycklarna då…?

PM: Äh, att dom som har … sagt till Polisen att jag har hotat dom och hela den biten, det är dom som har varit i kontakt med min lägenhet … Det är det jag har sagt.

F1: En gång till.

PM: Dom som har … Henrik och Jörgen som har …sagt att jag har hotat dom … har varit i kontakt med min lägenhet.

F1: Så du vill mena är att det är Henrik Bragge eller Jörgen Rasmussen som har placerat den här nyckeln då…

PM: Det är det enda som … nej, det säger jag inte. Jag säger att det är en gåta för mig att dom … äh … Det är det enda jag kommer att tänka på.

F1: Mm. Du kände väl inte ens Henrik Bragge år 2003? Eller hur?

PM: Nej, jag tror det var 2005 som vi träffades.

F1: Mm. Det är så här att vi har ju kontrollerat då … vad Henrik Bragge och Jörgen gjorde den tidpunkten för dom olika brotten, senare då. Vi har inte kontrollerat varje dag utan … Det visar sig att dom har ju alibi då för tiden för vissa av dom här brotten.

PM: Mhm

F1: Och då, som du då skulle ha kunnat påskina, att dom skulle ha tagit pipan då, från dig.

PM: Ja, ja…

F1: Det stämmer inte nämligen. Henrik Bragge och Jörgen Rasmussen, dom har inte haft tillgång till den pipan.

PM: Nej, nej, men … jag har inget att säg om det just.

F1: Vi menar att du kan utesluta dom 2?

PM: …

F1: När vi nu är inne och pratar om Henrik Bragge, ska vi prata om en annan Henrik. Henrik Sundberg. Vet du vem det är?

PM: Jag har ett minne av att … pratade vi inte om det sist? Jag tror ni nämnde honom.

F2: I förhör har vi gjort det, ja.

PM: Mm.

F1: Men du kan väl berätta om honom igen då.

PM: Jag kommer inte ihåg just vad det var mer som sades då.

F1: Nej, men du hör ju nu, när vi ska pratar om Henrik Sundberg. Kan du berätta: Vem är det?

PM: Nej, jag … jag menar ni fiskar efter någonting. Då får ni berätta för mig vem det är. Jag vet inte vad ni anspelar …

F1: Dom uppgifter vi har är att Henrik Sundberg är en f.d. granne till dig.

PM: Mhm. Jag tror ni sa det sist också, ja.

F2: Han bodde ovanför dig.

PM: Okej.

F2: Och sedan har vi kontrollerat vidare. Och det finns något som heter Störningsgruppen och dit har du vänt dig vid ett flertal tillfälle, och klagat på den här Henrik Sundberg.

PM: Okej. Då vet jag då.

F2: Då vet du vad det gäller kanske.

PM: Vilka händelser det gäller.

F1: Kan du berätta om den.

PM: Nej, jag har inget … intresse för vad ni är ute efter exakt, för det är inte så intressant för mig att veta, just det. En störig granne.

F2: På vilket sätt var han störig, så att säg?

PM: Oljud på natten, kraftiga oljud.

F2: Pratade du med honom någon gång om det här problemet?

PM: Nej.

F1: Du var aldrig uppe och knackade på dörren?

PM: Nej.

F2: Var det fler än du som uppfattade det här som störande?

PM: Det vet jag inte. Det tror jag. Jag vet inte.

F2: Det är inget du har pratat med någon annan granne om?

PM: Jag pratar inte med någon annan granne.

F2: Okej.

F1: Känner du honom, så att du skulle känna igen honom om du såg honom?

PM: Nej

F1: Du har aldrig liksom träffat honom personligen?

PM: Kommer inte ihåg. Jag kommer ihåg en skum figur med hund … jag kommer inte ihåg hans ansikte.

F1: Och i vilket sammanhang kan du sätta det "en skum figur med hund"?

PM: Någon som har vistats i trappen på Agnesfridsvägen, som har … antagits varit med i

gäng som drev omkring där.

F1: Kan du med säkerhet säga att det är Henrik Sundberg då som har varit störande, när du har ringt Störningsjouren?

PM: Inte vad jag kommer ihåg.

F2: Vad blev resultatet? Vet du det?

PM: Äh… han flyttade så småningom.

F2: Har du ringt till Polisen om honom någon gång?

PM: Det är möjligt.

F2: I vilken situation, också störande eller något annat?

PM: Samma

F2: Störande bara.

PM: Mm

F1: Har Polisen kommit dit då eller?

PM: Nej, har jag inget minne av.

F1: Har du ringt till Polisen i något annat sammanhang angående honom?

PM: Inte vad jag minns, nej.

F1: Om vi nu kopplar Henrik Sundberg till det här mordet på Gånglåtsvägen 47, alltså det första mordet där, i juni 2003, och Henrik Sundberg. Vad säger du då?

PM: Äh, ingenting.

F1: Kan du göra någon koppling mellan honom och det här mordet?

PM: Nej, inte vad jag kommer ihåg, nej.

F1: Borde du komma ihåg det om det var så?

PM: Kan jag inte svara på.

F1: Vi frågade tidigare dig angående den här lappen som satt i trapphuset. Kommer du ihåg det?

PM: Ja, jag kommer ihåg att ni frågade mig tidigare. Men jag kommer inte ihåg lappen.

F1: Rubriken är då "Ärade hyresgäster. Vi störs otroligt mycket utav en viss hyresgäst som flyttade in i maj 2003. Han heter Henrik Sundberg och bor på 8:e våningen i 93:an. Följande saker stör oss om honom." … så radar man upp en massa saker här. Längre ner så skrivs det "Om man ringer Tingsrätten, och telefonnummer då, och anger hans namn så får man reda på hans personnummer, adress och telefonnummer.

Då får man finna att han är dömd för narkotikabrott (domarna är s.k. offentliga handlingar)". Du kan få läsa den här och så frågar jag dig samtidigt: Är det du som har skrivit den där och satt upp den för att göra hyresgästerna varse om att han är störande?

PM: Det är ingenting jag kommer ihåg.

F1: Skulle det kunna vara så? Du känner väl igen din egen text om du …?

PM: Nej, jag känner inte igen min egen text.

F1: Det faktum att om man ringer till Tingsrätten, det har du ju själv gjort. Du har ju besökt Tingsrätten och plockat ut uppgifter. Det är en ganska ovanlig åtgärd, vill jag påstå.

PM: Ja

F1: Och vi har ju kontrollerat och vi vet att du har ringt till Störningsjouren också, om Henrik Sundberg. Så det är ju lätt att tro att det är du som har skrivit den där.

PM: Ja, det är ingenting jag kommer ihåg, som sagt.

F1: Skulle du kunna läsa den lite närmare och se om du erinrar dig den.

PM: Men jag känner inte för det faktiskt, helt ärligt.

F1: Du vill inte det?

PM: Nej.

F1: Vi tänkte att du skulle få lyssna på ett band, som vi hittade hemma hos dig. Det är alltså ett band där du ringer till en polisman, hos Malmö Polisen. Du ringer den 11 augusti 2003 och vill lämna tips ang. mordet på Gånglåtsvägen 47 och även Gånglåtsvägen 35, det senare mordet. Det här bandet hittade vi inne i ditt kök. Och när vi lyssnade på det här det så hör vi att det är du som ringer in och vill tipsa om Henrik Sundberg, att han skulle kunna ha gjort dom här morden.

F2: Är det något du kommer ihåg?

PM: Äh … nej.

F1: Du kommer inte ihåg det? Du har spelat in dig själv när du har ringt.

PM: Ja, det … det är ingenting jag kommer ihåg.

Adv: Det framgår ju givetvis, som dom säger, att du ringer. Säger han att "det här är …" eller är det på rösten man känner igen det?

(Bandet körs igång)

Omedelbart när bandet körs igång säger Peter: Jag behöver bara bekräfta om det är min röst.

(Lyssnar på ljudband)

F1: Ja, Peter, då har vi lyssnat på bandet som vi hittade hemma hos dig. Vad säger du om det här då?

PM: Just ingenting.

F1: Du hörde ju själv vad som sades.

PM: Vad det var som sades. Jag vet inte … vems … jag vet inte vem som ringde vem.

F1: Det var ju du som ringde upp och tipsade. Det hörs precis i början på bandet. Man hör ju inte polismannen här. Men det är ju din egen röst, så att säga, som är inspelad.

PM: Okej.

F1: Här påstås det ju att du skulle ha träffat då en Henrik Sundberg och hans kamrater på en fest. Det stämmer ju i så fall inte riktigt med vad du sa innan vi spelade upp det här.

PM: Åter igen, jag … du får komma till en slutsats om du vill. Jag nekar att det är jag. Och jag vet inte hur det är i övrigt, vem som ringer vem.

F1: Du menar att … det är inte din röst menar du eller? Det är inte du som har ringt?

PM: Nej, det är inte jag som har ringt.

F1: Och hur hamnade det här bandet hos dig då?

PM: Ja, säg det. Men … det framgår inte vem det rings till heller.

F1: Vi har ju, så att säga, ett underrättelseuppslag hos Polisen, som är nedskrivit utav den Polis som mottog det här samtalet. Så han vet vi ju vem det är, som har tagit emot samtalet. Och han har ju lyssnat på det här och vidimerar att det är det samtalet han tog emot. Sedan har ju han skrivit en sammanfattning utav vad som framgick av samtalet. Den har jag framför mig här nu.

PM: Jag…jag vidmakthåller vad jag sa.

F1: Du vill mena att det är inte du som pratar då?

PM: Ja.

F1: Och då är ju frågan: Hur hamnade bandet i ditt kök då?

PM: Ja, det får ni försöka ta reda på.

F1: Det är också så här att efter det här så är det så att man rabblar upp en massa namn. Det verkar som man står och tittar på en anslagstavla inne i ett trapphus. Och talar om då en massa namn. Och vilken våningsplan. Och sedan står ditt namn där då också.

Adv: Nu hängde jag inte med. Efter det här … alltså …på bandet?

F1: Vi kan spela upp även det.

Adv: Det är bara att jag förstod inte frågan.

(Lyssnar på denna delen av ljudbandet)

F1: Ja, nu lyssnade vi på resten av bandet Peter.

PM: Mm

F1: Och som du hörde så räknades det upp en massa namn och vilka våningsplan dom bodde på. Och ditt eget namn räknades också upp här "Mangs". Sedan fick du också lyssna på en del registreringsnummer och bilmodeller.

PM: Ja

F1: Är det du som pratar här?

PM: Inte vad jag kan känna igen.

F1: Skulle det kunna va du?

PM: Ah… kan jag inte svara på.

F1: Du kan med andra ord inte utesluta att det är du? Det är vad du säger.

PM: Nej, jag sa det jag sa.

F2: Har du inget minne av det här?

PM: Nä, nä……

F1: Som vi sa så hittade vi ju bandet inne i ditt kök.

PM: Mm.

F1: Och det berättades ju på bandet exakt summa pengar, uttaget på Sallerupsvägen, 5000 kronor och 2100 kronor. Och det är en summa som inte är offentlig, men som är riktig. Det var precis den summan som togs ut på den här bankomaten på Sallerupsvägen. Det bör bara gärningsmannen veta om. Och även ditt namn förekom när man räknar upp hyresgästerna. Så vi menar nog att det är du ändå.

PM: Ja, då får ni mena det.

F1: Det sägs ju här också … man kan i alla fall uppfatta det som så att du skulle ha fått dom här uppgifterna för ungefär 1 vecka sedan. Och tipset mottogs den 11 augusti. Så då torde det vara precis i början av augusti som du skulle ha fått dom här uppgifterna som vi då menar. Själva mordet, det sista mordet, det ägde rum den 28 juli, några dagar innan. Det är mycket uppgifter som pekar mot dig Peter.

PM: Ja.

F1: Och som inte du vill förklara.

PM: Ja.

F1: Var det du som sköt ihjäl honom?

PM: Nej…

F1: Om vi då pratar om det sista mordet, på Gånglåtsvägen 47… förlåt 35. Gånglåtsvägen 35, den 28 juli 2003. Det har du ju blivit delgiven tidigare.

PM: Mm

F1: Det är en yngre man, en utländsk man, som blir ihjälskjuten. Skjuten genom huvudet. En ren avrättning. Där är det så att den ballistiska undersökningen på Statens Kriminal Tekniska Laboratorium visar menar vi att det är ditt vapen som har använts. Och då kommer ju också frågan: Hur kommer det sig?

PM: Ja, jag har sagt det innan. Piporna… vet inte vad dom har tagit vägen.

F1: Det här var 2003.

PM: …

F1: Du vill inte svara?

PM: Nä jag … jag har ingenting att säg just … ni får komma fram till det ni tycker är rätt.

F2: Vad är det vi ska säg…

PM: Va?

F2: Du sa att vi ska komma fram till vi kommer fram till …

PM: Ja, ni får … om ni tycker att det är jag så är jag inte förmögen att hindra er, ni har... ni har musklerna. Tycker ni att …

F1: Jo, men du måste i alla fall förklara saker och ting. Jag menar …

PM: Varför det?

F1: Ja, alltså vi lägger ju på dig ganska allvarliga misstankar här. Det är väldigt allvarliga brott. Det är liksom inget lek vi håller på med, Peter. Och vi vill ju ha förklaring på saker och ting. Men du säger liksom bara "nej, nej".

PM: Jo… jag är disengagerad … det stör mig inte så mycket.

F1: Vi har ju tidigare berättat att Henrik Bragge har ju berättat om det här för oss, under förhör.

PM: Mhm

F1: Han har berättat för oss att du har sagt att du har gjort dom här 2 morden.

PM: Ja, då har han väl sagt det.

F1: Mm. Då kommer ju frågan: Är det så att du har berättat för Henrik Bragge?

PM: Nej.

F1: Då menar du att han ljuger då?

PM: Nej, jag menar inte någonting. Jag har inte berättat det.

F1: Men han kan ju inte ha tagit det bara ur luften.

PM: Det vet jag inte.

F1: Du gick sjuksköterskeskolan här va?

PM: I början på 2000-talet, ja.

F1: I början på 2000-talet. Kommer du ihåg exakt när du började?

PM: 2001 … 2002. … Nej.

F1: Kommer du ihåg när du fick din vapenlicens?

PM: Ja, 2002.

F1: Du har ju tidigare berättat att du hade vapnet med dig när du gick till sjuksköterskeskolan.

PM: Ja

F1: Att du bar det på dig.

PM: Mm.

F1: Kommer du ihåg vad du gjorde på jullovet exempelvis 2002-2003?

PM: Vilket bord var det du sa …jullbordet?

F1: Jullovet. Jag förmodar att sjuksköterskehögskolan har … ett lov.

PM: Ja. Nej, jag kommer inte ihåg vad jag gjorde då, 2002.

F1: Var du hemma eller åkte du bort?

PM: Nej, det kommer jag inte ihåg.

F1: Kommer du ihåg vad du gjorde efter att du slutade skolan där vårterminen, 2003 bör det ha varit då?

PM: Nej.

F1: Kommer du ihåg när du slutade?

PM: Nej.

F1: Var du till USA på semester eller något annat?

PM: Det kan jag ha varit.

F1: Kan du hjälpa oss i så fall med när det skulle kunna ha varit.

PM: Ja, kolla passet. Jag kommer inte ihåg nu.

F1: Men nu försöker vi få det från ditt minne. Du har ju ändå, så att säga, sjuksköterskehögskolan att referera till. Om du, så att säga, åkte iväg på något lov där, till USA, innan du fortsatte kanske, efter jullovet? Eller att det första du gjorde efter vårterminen 2003, åkte till USA? Vad vet vi?

PM: Ja, nej, jag kommer inte ihåg.

F1: Du kommer inte ihåg.

Delgiven misstanke om försök till mord, Vendelfridsgatan 10

F2: Okej Peter. Vi ska delge dig lite nya brott. Men det har tydligen försvararen berättat för dig om. Skadegörelsen, som sagt, den har vi ju pratat om innan. Då delgavs du misstanken om det. Du delges misstanken om försök till mord på Vendelfridsgatan 10, 2010-06-26, kl. 23.20, genom att skjuta in i en träningslokal och träffa en person som stod och tränade där.

Adv: Förlåt, var det 2010-…?

F2: …06-26.

Adv: .. 06-26.

F2: Vad säger du om detta Peter?

PM: Äh … jag nekar brott.

F2: Har du någon annan kommentar?

PM: Nej, nej.

Delgiven misstanke om försök till mord, Munkhättegatan 202

F2: Okej. Då delges du misstanke om försök till mord på Munkhättegatan 202, 2010-06-27, kl. 00.33 genom att ha skjutit in i en bil och träffat en person som satt i denna bil.

F1: Det vill säga, cirka 1 timme efter det föregående brottet på gymmet.

PM: Ja, nej, jag nekar till det. Och har ingen kommentar.

F2: Munkhättegatan 202, det vet du var den ligger?

PM: Nej.

F2: Motetten

PM: Jag vet att höghuset är 186

F2: Ja, precis. Vendelfridsgatan 10, vet du var det är? Eller Vendelfridsgatan?

PM: Någonstans i Bellevue-området, låter det som.

Delgiven misstanke om försök till mord, Eriksfältsgatan 81

F2: Okej. Jag delger dig även misstanke om försök till mord på Eriksfältsgatan 81, 2010-10-19, kl. 20.45, där vi påstår att du har skjutit och träffat en person som stod vid en busshållplats. Och Eriksfältsgatan vet du var den är?

PM: Vad sa du?

F2: Eriksfältsgatan, den vet du var den ligger nu, förhoppningsvis?

PM: Nej, inte riktigt.

F2: Du som är Malmö-bo.

PM: Nej, just denna är jag lite … det är i närheten av Nydala någonstans.

F2: Vad är din inställning till det påståendet?

PM: Nej, jag nekar brott.

F2: Inga andra kommentarer om det?

PM: Det är den som korsar Munkhättegatan?

F2: Mm

PM: Ja…ja, då …

F2: Den går i en böj uppåt så mot Kantatgatan och går förbi Professorsgatan och Docentgatan.

PM: Ja, det är den. Ja, okej. Den långe.

F2: Jag trodde du visste det, som gammal Malmö-bo.

PM: Ja, nej, det … inte riktigt.

Adv: Eriksfältsgatan, vad var det för nummer?

Delgiven misstanke om försök till mord, Sörbäcksgatan 14

F2: 81. Jag tror det är mitt emot … Sedan delger jag dig misstanke om försök till mord på Sörbäcksgatan 14, 2010-10-21 kl. 19.40, genom att ha skjutit in genom ett fönster och träffat 2 personer, 2 kvinnor.

PM: Ja, det är samma. Jag nekar brott.

Delgiven misstanke om förberedelse till mord, mot Glenn Ljunggren

F2: Du förnekar brott. Och sedan har även Åklagarna beslutat att du ska delges misstanke om förberedelse till mord, Kantatgatan 37, mellan åren 2004 – 2010, gällande Glenn Ljunggren, genom att du har inhämtat information om Glenn och besökt hans adress vid minst 5 tillfällen, som dom säger, iklädd din stridsväst och laddat vapen. Vad har du för inställning till det?

PM: Äh … förberedelse …

Adv: … till mord. Du har förberett att skjuta.

PM: Jaja. Nej, nej. Nekar.

F2: Du nekar. Jag ska även delge dig en annan sak. Det är inte brott utan det är faktiskt en delgivning att vi har inhämtat telefonlistor på din telefon ifrån Danmark, hur mycket din telefon har rört sig i Danmark.

PM: Mhm.

F2: Det är en skyldighet vi har att göra enligt dansk lag. Vi ska delge dig det att vi har plockat in telefonlistor.

F1: Om vi återgår till Glenn Ljunggren då och förberedelse till mordet, som du precis delgavs. Så har du ju berättat att du har kartlagt honom genom att besöka hans adress. I tidigare förhör har du berättat det. Det är riktigt?

PM: Ja, jag har besökt där.

F1: Du har ju också berättat om bakgrunden till varför du har kartlagt honom, tidigare, under förhör.

PM: Ja.

F1: Är det någon annan person, i anknytning till det här med Glenn Ljunggren, som du också kartlagt? Försökt hämta uppgifter om?

PM: Nej, inte vad jag känner till.

F2: Du har sagt i förhör att i samband med att du kollar upp Glenn Ljunggren så har du kollat upp en annan person också, som har samröre till Glenn Ljunggren.

PM: Jaha. Men jag kommer inte ihåg något namn på några sådana personer.

F2: Om jag nämner ett namn för dig. Anders Andersson?

PM: Nej

F2: Det är inget som klingar?

PM: Nej.

F1: Det är så här att på Ratsit.se så har du sökt på det namnet vid ett antal tillfällen.

PM: Låter som ett sånt här exempelnamn man söker på … liksom A. A, först i katalogen.

F1: Mm. Det var inte så att Anders Andersson var misstänkt i det här ärendet med Glenn Ljunggren?

PM: Nej, nej, inte vad jag kommer ihåg.

F2: Då kan jag berätta för dig att det är en kompis till Glenn.

PM: Va?

F2: Det är en kompis till Glenn, den här Anders Andersson.

PM: Jag kan bara säga att det här med A. A, det verkar vara någon sök …söklista.

F1: Vi har ju ett antal personer här som heter Anders Andersson, som du har sökt på. Där du har fullständigt namn och personnummer, på dom som du har sökt. Dom heter samtliga Anders Andersson.

PM: Ja. Jag … jag säger samma, jag förstår inte det.

F1: Det känns som att du skulle ha försökt identifiera den här Anders Andersson som var medgärningsman till Glenn Ljunggren, men du har inte lyckats något vidare.

PM: Okej, då känns det så men jag … känner inte till det, kommer inte ihåg det.

F2: Jag kan berätta att Anders Andersson är då en kompis som är vittne i det där målet med Paula, om det väcker några minnen till dig, figurerat i det. Det är ingenting som klickar till?

PM: Nej.

F1: Han var misstänkt från första början, men blev sedan vittne, vad jag förstår. Hör du, kan du berätta lite grann om din släkt. Var dom bor o.s.v. och vad du har för kontakt med dom.

PM: Jag har inget större intresse av det. Jag vet inte vad ni är ute efter så där. Jag har inget intresse av det.

F1: Har du släkt utanför Malmö?

PM: Som sagt, jag har inget intresse.

F1: Du har ju skickat ett brev till din mamma om en gmail-adress.

PM: Mhm.

F1: Du vet vad jag pratar om nu eller?

PM: Nej, inte exakt, nej.

F1: Där du utförligt har berättat för henne hur man ska kunna använda den här adressen med lösenord, har du också skrivit.

PM: Nej, det var ingen adress faktiskt. Det var bilder som finns på nätet.

F1: Bilder som finns på nätet?

PM: Mm från när jag var i Ryssland. Det kan ni ju få kolla om ni vill.

F2: Det är okej att vi går in på gmail och kollar på bilderna?

PM: Ja, det är väl det ni är ju inne i iPhone:n …via… gmail ligger det.

F1: Så det är okej om vi går in på gmail och använder ditt lösenord som finns där? Det godkänner du eller?

PM: Ja, alltså ni är snälla pojkar

F1: Vad sa du?

PM: Snälla pojkar.

F1: Då tar jag det som ett "ja".

F2: En annan fråga: Jimmy Lindahl, är det en kille du känner? Jimmy Lindahl.

PM: Nej.

F2: Det bara dök upp, så tänkte jag att det har jag inte sett innan. Så jag tänkte att jag passar på att fråga om du vet vem det är.

PM: Var det han som skrev ett brev till mig?

F2: Det vet jag inte.

PM: Nej, nej. Jag fick ett brev men jag vet inte vem det var ifrån jag kommer inte ihåg namnet.

F2: Det visste jag inte om i så fall.

PM: Vem är Jimmy Lindahl?

F2: Ja, det dök upp på någon handling och så passade jag på att skriva det här, för jag har inte … känner inte igen namnet.

PM: Nej, inte jag heller.

F1: Vi har ju tömt din mobiltelefon, iPhone-telefon, på en hel del uppgifter. Vi ska gå in närmare på det. Vi gick ju in på det redan idag, angående efternamnet på det här skräddaren och adressen, hans bostadsadress.

PM: Ja, jag ska bara backa. Jag ska bara säg att det är bilder, det kan ni kolla. Det är Picasa och Webb… Google.com/roomy2020… det är bara att titta på det.

F1: Kan vi få lösenordet på din iPhone också nu?

PM: 3 3 3 6 .

F1: 3 3 3 6.

PM: Och så gick du in på någonting nytt nu, vad var det nu?

F1: Vad sa du?

PM: Du gick in på någonting nytt. Innan jag avbröt dig gick du in på någonting nytt. Jag kommer inte ihåg vad det var. Jag tror det var min iPhone.

F2: Jaja, just det, vi återkommer till det. Vi är som sagt bara inne på det här med skräddaren. Men där är mer som vi inte har läst genom ännu, som vi återkommer till dig sedan. Jag har inte mer. Jag vet inte om …

F1: Nej. Inte jag heller. Men Peter, hur känner du nu angående dom här misstankarna. Vi har slängt på dig ganska många misstankar nu under dom här förhören.

PM: Jag känner mig …

F1: Och det är rätt många brott som ditt vapen har använts och folk har pratat om dig. Men du har konsekvent nekat.

PM: Jag känner mig alinerad från detta och det spelar ingen roll…

F1: Ja, men förstår du vad vi tänker?

PM: Jag förstår vad ni tänker. Men jag vill inte engagera mig i vad ni tänker.

F1: För att flera … vi kan ju säga att det är en omöjlighet exempelvis att … Henrik Bragge och Jörgen är involverade i det här. Och även om du inte har sagt det rent ut, så har du insinuerat i varje fall, att dom skulle kunna ha möjlighet.

PM: Jag har insinuerat. Det är det enda jag kan tänka på.

F1: Ja. Men då kan vi bortse ifrån dom. … Du kan inte förklara hur den här nyckeln hamnar hemma hos dig, från Gånglåtsvägen. … Du kan inte förklara varför ditt vapen har använts vid flera brott. ... Du kan inte förklara varför Henrik Bragge säger som han säger… Du kan inte förklara varför Jörgen Rasmussen säger som han säger … 2 personer som inte känner varandra överhuvudtaget.

PM: Nej, jag …

F1: Du har ju själv medgett att du har kartlagt flera utav dom här personerna…. Som sedan råkar bli skjutna dessutom.

PM: ….

F1: Vad tycker du om det?

PM: Jag tycker ingenting.

F1: Du tycker ingenting. Du sa … vid dom inledande förhören här, när vi pratar med dig, att "är det att ni anser att det är jag, och kan bevisa det, så är det så"

PM: Nej, jag sa generellt att "då kommer ni fram till, då är det väl så".

F1: Ja, men du måste i så fall förklara själv. Jag menar om du anser att det inte är du som har gjort det, så måste du väl försöka ge oss en sportslig chans att ..ohörbart...

PM: Det måste jag väl inte. Jag … är inte … det kvittar mig. Jag måste inte det.

F1: I ett förhör den 8 november 2010 så säger du att du vill "invänta undersökningar och visar det sig att därefter kommer ni fram till vapnen som fanns i min besittning sannolikt kan sägas att det är jag som är skyldig, så är det så".

PM: Ja. Ni säger ju att det är så.

F1: Ja, vi säger då att ditt vapen har använts vid flera utav dom här brotten.

PM: Jag förstår det.

F1: Men det är inte vi som dömer. Det får en Domstol göra.

PM: Ja.

F1: Men vi ser gärna att du förklarar dom här konstiga omständigheterna genom alternativt. Om det inte är du så hur har det då gått till? Och den som i så fall bäst kan förklara det, det är ju du. Eller också är det du.

PM: Ja, jag… åter igen så …jag … känner mig … oengagerad och jag har trivts inom Kriminalvården. Jag trivdes inte i samhället. Så att …med det sagt så är det plus – minus ingenting för mig. Kommer ni fram till det, då kan jag bara …säga rent…faktiskt att… då tycker ni det … och jag nekar dom här brotten och … då har ni mer makt än jag och då får ni bestämma vad som ska hända med mig. Och Domstolen och hela det. Det … det … det kvittar mej.

F2: Det är inte vi som dömer. Det är ju en Domstol som dömer.

PM: Ja. Som jag sa …

F2: Det som, så att säga … det vi lägger fram, det lägger vi fram.

PM: Ja. Med er kompetens och … så tar dom sitt rättssystem och så säger dom "det är så här".

F2: Det är inte alls att dom accepterar detta, det vet vi inte.

PM: Nej. Men jag …jag … det kvittar mig så att säga.

F2: Men vad föredrar du egentligen? Att sitta inom fångvården eller Kriminalvården eller … du vill ha ett annat … Du säger själv att du vill inte vara ute i samhället längre.

PM: Jag säger så här…

F2: Det finns ju andra institutioner som kanske kan vara dig behjälpligare så att säg?

PM: Äh, jag säger att … att det finns fördelar med att vara ute. Man kan gå i Slottsparken och annat. Men å andra sidan är det en väldigt dissonans där ute, med … mycket

information jag inte vill hantera. Det är mycket eftertraktningsvärt inom Kriminalvården, ingen tv, ingen tidning, ingen radio, inga arbetskamrater, utan bara personalen. Det har sin charm. Här är trevlig personal och … så jag är kluven. Jag har ingenting att föredra. Jag har provat väldigt länge att … tycka att det var kul att vara i samhället. Men jag gratulerar er som tycker det. Men jag har inte tyckt det. Och så …jag vet inte … Det kvittar mig.

F1: Henrik, hans situation, men han klarar det ju.

PM: Vad sa du?

F1: Henrik, din kompis, han klarar ju sin situation.

PM: Hur menar du?

F1: Ja, du har ju själv sagt att ni har Asberger båda två och ni tänker på samma sätt o.s.v.

PM: Han jobbar på båt, han mår inte bra i samhället, han mår bra när han är på båt. Så har han sagt till mig.

F2: Okej. Det är ju ett samhälle i samhället.

PM: Va?

F2: Det är ju ett samhälle i samhället, om man är på …

PM: Det är väldigt likt anstalt …

F1: Är det något som du förväntar dig av oss, att vi ska berätta för dig, eller visa dig, för att du ska så att säga förklara saker och ting för oss? Är det något du tycker saknas i våra förhör, som du vill ha klarhet i, innan du förklarar för oss?

PM: Nej. Nej, inte vad jag vet.

F1: Har Advokaten några frågor?

Adv: …

F1: Ska vi avsluta förhöret då.

Förhöret avslutas kl. 16.30.

Polismyndighet
Skåne

PM

Inställt förhör 110125

Signerad av

Signerad datum

Enhet
50UTR, Utredningssektion

Diarienr
1200-K163215-09

Uppgiftslämnare	Datum	Tid
Jönsson, Bo-Anders	2011-01-25	13:02

Beslag verkställt	Material för analys
Nej	Nej

Mottaget	Mottaget datum	Tid

Sätt på vilket uppgift lämnats

Upprättad av
Bo-Anders Jönsson

Uppgiften avser

Uppgift

Förhörsledarna Bo-Anders Jönsson och Ulf Jonsson hade planerat ett förhör med Peter Mangs, 2011-01-25, klockan 10.00 där hans försvarare skulle vara närvarande.

Samma dag klockan 08.45 hörde advokat Christina Brink av sig på telefon till Ulf Jonsson. Christina uppgav då att hon varit i kontakt med Peter Mangs dagen innan. Peter Mangs hade för Christina sagt att han ville inte ställa upp på något förhör 2011-01-25. Christina uppgav vidare att Peter Mangs inte hade haft sitt bästa humör då han ej heller ville prata med henne.

Efter kontakt med åklagarna togs kontakt med Christina Brink för att be henne att komma på avtalat tid i ett försök att få tillstånd ett förhör med Peter Mangs.

2011-01-25, klockan 10.05 ringde undertecknad upp till häktet och begärde att Peter Mangs skulle komma till "slussen" (avhämtningsrum mellan häktet och polisen). Undertecknat gick upp till "slussen" och började att skriva in Peter Mangs i liggaren. En vakt kom då ut i "slussen" och meddelade att Peter Mangs meddelat att han inte ville gå ur cellen och ej heller medverka i något förhör.

Bo-Anders Jönsson

Polismyndighet
Skåne

Tjänsteanteckning

Telefonuppgifter fr. Danmark

Signerad av

Signerad datum

Enhet
50UTR, Utredningssektion

Diarienr
1200-K163215-09

Uppgiftslämnare	Datum	Tid
Jönsson, Bo-Anders	2011-01-27	09:01

Beslag verkställt	Material för analys
Nej	Nej

Mottaget	Mottaget datum	Tid

Sätt på vilket uppgift lämnats

Upprättad av
Bo-Anders Jönsson

Uppgiften avser
Delgivning till Peter Mangs

Uppgift

Vid förhör med Peter Mangs, 2011-01-26, blev Peter Mangs delgiven att polisen i Malmö inhämtat uppgifter från telefonbolag i Danmark gällande Peter Mangs telefonnummer och IMEI-nummer.

Bo-Anders Jönsson

Polismyndighet
Skåne

Förhör
Nr 10

Signerat av

Signerat datum

Enhet	Diarienr
50UTR, Utredningssektion	1200-K163215-09

Hörd person	Personnummer
Mangs, Johan Peter	19720304-2770

Den hörde är	ID Styrkt	Ställning till misstänkt - målsägande - vittne
Misstänkt	Nej	
Tolk		Språk

Brottsmisstanke / Anledning till förhöret
Höras om mord i 3 fall samt mordförsök i 14 fall, ärende som Mangs redan delgivits.

Underrättad om misstanke	Underrättad om rätt till försvarare (best i FUK 12§ iakttagna)	
Försvarare/ombud önskas	Försvarare/ombud närvarande	Godtar den försvarare som rätten förordnar
Advokat Christina Brink	Ja	

Förhörsledare	Förhörsdatum	Förhör påbörjat	Förhör avslutat
Dag Andersson	2011-03-08	08:45	10:52
Förhörsplats	Typ av förhör	Förhörssätt	
Polishuset i Malmö	RB 23:6	Ljudbandsförhör	
Förhörsvittne	Utskrivet av		
	SF		

Berättelse

FL: Krkom Dag Andersson
FL2: Cå Ola Sjöstrand
ADV: Adv. Christina Brink
PM: Peter Mangs

FL: I det fortsatta förhöret så kommer jag kalla dig Peter, är det okej med dig?

PM: Mhm.

FL: Jag tänkte också innan vi kommer in på alla frågeställningar, så vill jag gärna ge dig en liten hint om hur jag och Ola hade tänkt lägga upp det här förhöret. Är det något som du kan acceptera att jag gör eller?

PM: Visst.

FL: Du är ju förhörd om vi säger…om det inte är felräknat här så är det 9 gånger tidigare, och jag kan väl säga som så att det har väl knappast varit givande för oss, och kanske inte heller givande för dig under dom här förhörssituationerna. Är det något som du själv har reflekterat över?

PM: Nej.

FL: När du säger nej alltså, du har inte reflekterat över att det har varit givande?

PM: Nej.

FL: Du ser det som att det inte har varit givande för dig? Är det så jag ska tolka det?

PM: Ja.

FL: Så det finns alltså förutsättningar i det här förhöret att det ska bli mer givande för oss bägge två. Du vet ju att vi hade en diskussion, kortare diskussion uppe på häktet när jag var och hälsade på dig där, att vi skulle försöka vara ärliga mot varandra och försöka att hålla oss till sanningen. Är det något som du fortfarande kan tänka dig att hålla dig till?

PM: Visst.

FL: Som sagt, jag har ju läst igenom alla dom här 9 förhören och det jag har blivit mest intresserad av det är dom två första förhören med dig. Där jag åtminstone uppfattar att du vill ge en viss förklaring till hur du har uppfattat din situation tidigare och även nu idag, är det så jag kan tolka dom två första förhören? Dina svar i dom förhören.

PM: Jag kommer inte ihåg vad som är sagts.

FL: Du kommer inte ihåg dom frågeställningar du har fått i tidigare förhör?

PM: Nej.

FL: Det är ju så att du har varit med om 9 förhör tidigare, Peter, och dom har i stort sätt ställt varje fråga, samma frågor under dom här 9 förhören. Och ändå kommer du inte ihåg egentligen vad dom har ställt för frågor, är det så du uppfattar det?

PM: Ja.

FL: Okej. Men det är inte så att du kommer ihåg dom två första förhören, att du där försöker förmedla en viss förklaring till varför du egentligen sitter här?

PM: Nej, jag kommer inte ihåg vad som är sagt.

FL: Jag kan väl säga som så att när man läser dom här förhören så är det alltså dom två första förhören som jag tycker är intressanta, där du verkligen ger svar på vissa frågor, sedan efter tredje förhöret så är det ungefär som att du hamnar i någon slags slentrian när förhörsledarna inte är riktigt tillräckligt lyhörda för vad du har sagt för någonting. Är det så jag ska uppfatta, att dom inte har varit tillräckligt lyhörda när du har svarat på vissa frågor?

PM: Jag kommer inte ihåg vad det är som sagts.

FL: Som sagt, i dom förhören så återkommer du ganska ofta till att du har den där diagnosen Asbergers och att du tänker på ett speciellt sätt, bara för att du har den här diagnosen.

PM: Jag har skaffat den här diagnosen för att det var ekonomiskt fördelaktigt.

FL: På vilket sätt menar du fördelaktigt?

PM: Ekonomiskt.

FL: Ja, men på vilket sätt var det ekonomiskt fördelaktigt för dig att skaffa den diagnosen?

PM: Man får… Jag kunde bli sjukskriven.

FL: Och hur mycket kunde du få i ersättning då menar du?

PM: Ja, det blir ju ingenting, det var bara att det gick att bli sjukskriven lättare sen så jag inte behövde jobba.

FL: Men om jag har förstått det rätt Peter, så har ju du och din mamma redan från när du var liten sökt läkarhjälp så att säga. Vilka diagnos skulle du själv vilja sätta på dig?

PM: Ingen.

FL: Ingen diagnos alls?

PM: Nej. Som jag sa, det var ett uppträdande som man visar för att någon skulle komma fram till ett visst beteende, jag uppvisar olika beteenden och ser på vad jag har för intresse.

FL: Men det kan inte vara så att du har fejkat för att få en diagnos ända sedan barnsben? Det måste du ju hålla med om.

PM: Nej, det var normala barnproblem på den tiden.

FL: Vad tänker du då på? Normala?

PM: Ja, det vet jag inte, det var min mor som kontaktade myndigheterna.

FL: Men här är det ju alltså expertis som har tittat på dig i olika omgångar, och dom har ju kommit fram till att du har en viss diagnos, i det här fallet är det Asbergers. Jag vet inte, jag är inte någon expert på det men det finns ju olika nivåer just på Asbergers syndrom, det är inte så att du…

PM: Nej, men jag håller inte med om det här att dom ska sätta sig över mig genom att påstå att det är något fel här och där, utan jag säger som jag säger, jag har visat vissa drag, haft vissa frågeställningar, det är dom som tolkar in det på det viset, för att dom har intresse. Om man inte säger att folk har problem så kan man ju inte hjälpa folk.

FL: Men det här är, om jag säger, kanske inte förföljer dig under ditt liv, fram till nu för du har ju…

PM: …visat min personlighet och dom har haft ett intresse av att ge den en titel, jag har aldrig lidit av mitt sätt att ha varit.

FL2: Men Peter, jag har ju gått igenom nästan… Jag har tagit in alla papper från dina besök i sjukvården, egentligen från 80-talet, från Växjö-tiden till och med, och du har ju sökt, du har inte mått bra och du har varit kontinuerligt i vård och sökt, sökt för att du inte mått bra egentligen i över 20 år. Och så är det just nu i slutet av 2000-talet du får en rätt enhetlig diagnos på Asberger, av en läkare här i Malmö. Är

de det du menar att Asbergern har du på något sätt bluffat dig till för att få den här sjukpenningen och sedan mår du bara dåligt i allmänhet?

PM: Ah, jag mår inte dåligt, utan det är i fientlig miljö i samhället som inte har varit bra, inte givande för mig.

FL: Nej. Ja, vi kommer ju in lite mer på det i frågeställningarna här och…

FL2: Men du anser dig inte själv ha Asbergers utan det har du på något sätt styrt in läkarna att tro?

PM: Den, som jag sa till er, det är en diagnosen, fortsätter dom så har alla diagnoser till slut. Det kallas en personlighet. Det ligger i deras maktintresse att se det på det viset.

FL: Men anledning till det här förhöret nu alltså, så, ja jag vill inte säga att jag vill ge dig chansen, utan det är mer att du ska få ett tillfälle att själv berätta hur du känner inför den här situationen och berätta vad du har gjort och inte gjort i dom här fallen som du nu står misstänkt inför. Är det någonting som du idag tänker ställa upp på?

PM: Jag uppfattade inte frågan exakt, bara fråga frågorna så svarar jag och så är det bra.

FL: Men vi vill ju inte att vi hamnar i dom här situationerna som vi har gjort tidigare i dom tidigare förhören att du mer eller mindre hamnar i en slentrian och säger tycker ni på det sättet, så är det på det sättet, utan att du själv försöker förklara varför du säger på det sättet du gör. Jag vill ju gärna att vi idag försöker fördjupa oss i dom här frågeställningarna, att du ger en förklaring till varför du säger som du har gjort. Är det någonting som du idag skulle kunna tänka dig att göra, att du utvecklar dina svar som du har gett tidigare?

PM: Får se, bara ställ frågorna.

FL2: Har du någon annan inställning till dom gärningarna som vi har påstått, som du är delgiven misstanke för?

PM: Nej.

FL2: Du förnekar alla brottsmisstankar du är delgiven?

PM: Ja.

FL: Då måste vi ju fråga dig Peter, det här som vi pratade om tidigare, att vi skulle vara ärliga mot varandra, anser du det fortfarande, att det är på det sättet att du sitter här och är ärlig när du säger på det sättet?

PM: Ja.

FL: Okej. Under den tiden jag har suttit och läst om dig så har vi ju också tittat på dom här mailen som du har haft med Michael Cromsjö. Kommer du ihåg vem det är?

PM: Nej.

FL: Du har mailat angående den här konspirationsteorins huvudsatser.

PM: Ja, jag kommer inte ihåg vem du menar exakt.

FL: Det säger du att du har gått igenom alla dom här ärendena som du då anser vara niddåd, och då tar du bland annat upp Tony Aldén uppe i Gällivare, mordet uppe i Gällivare. Kommer du ihåg det?

PM: Ja, jag kommer ihåg… Ja, någonting.

FL: Du säger att du har listat alla dom här niddåden. När du säger niddåd, vad menar du dom ärenden, för det gäller ju mord där också.

PM: Ja, det är att det är psykofarmaka som är största faktorn i dom här, jag tror det var det där stod. Jag tror att jag har mailet kvar angående det.

FL: Jag kan säga, att jag har ju suttit och förhört både Tony Aldén och Anders Eklund och många utav dom här andra som har suttit för mord. Jag kan säga att det är.., det skiljer sig lite grann dom här ärenden som vi nu sitter och diskuterar. Kan du se någon skillnad på dom här ärenden?

PM: Jag har ingen kommentar till det.

FL: Varför har du ingen kommentar? Alltså är det…vill du inte svara på frågan eller?

PM: Jo, jag har ingen kommentar.

FL: Men när du säger att du inte har den där Asbergers syndromet, så kan jag säga att jag satt ju också och hörde den här Ragnar Nilsson, han som mördade sina syskon, halvsyskon och deras pappa uppe i Härnösand. Är det något som du har läst i tidningarna?

PM: Ja.

FL: Han hade ju Asbergers syndrom i någon form. Och lite grann, alltså likheter ser jag ju även med dig trots att du säger att du inte har Asbergers. Det jag har läst om dig och det jag ser på dig nu alltså. Jag vet inte, jag vill bara säga att åtminstone han gav förklaringen till varför han hade gjort det, och som jag ser i dom här svaren som du har gett tidigare i dom första förhören, så försöker du ju verkligen ge förhörsledarna en hint om hur du ser på saker och ting, men att dom inte har lyssnat på dig. Och det jag vet, det är ju att personer i den situationen gärna vill rätta till saker och ting som dom tycker har uppfattats fel och det tycker jag också att du försöker göra med förhörsledarna. Att få dom att förstå hur du ser på saker och ting. Är det på så sätt?

PM: Jag har ingen kommentar till det.

FL: Jag kommer att gå tillbaka till dom här förhören som vi har hållit med dig och efter som första förhöret är ju hållet den 6 november 2010, och där frågar dom ju hur du ställer dig till dom brotten du då blivit delgiven, och det var bland annat då Trez som blev skjuten då på Västra Skrävlinge Kyrkoväg. Kommer du ihåg vad du svarade på frågan när dom delgav dig, om du var skyldig eller inte skyldig?

PM: Nej. Ingen kommentar. Jag vet inte.

FL: Men du måste väl veta hur du svarade, om du var skyldig eller inte skyldig?

PM: Nej, nej, inte skyldig. Men jag vet inte vad som sades.

FL: Ah, du sa som så att du varken ville säga ja eller nej, utan du ville avvakta vad polisen kom fram till vid den tekniska undersökningen, och hur länkningarna var till ditt vapen. Kommer du ihåg att du sa på det sättet?

PM: Nej.

FL: Man blir lite förvånad att du säger på det sättet. Varför du inte ger en bättre förklaring till varför du varken vill svara ja eller nej på den frågan. Är det något som du kan säga nu, utveckla det svaret?

PM: Nej.

FL2: Du vill inte utveckla att det är din Glock, vi har hittat en hylsa där från brottsplatsen från din Glock, och det utom allt tvivel att det är från din Glock den hylsan kommer ifrån.

PM: Jag har sagt innan att mina hylsor runt på skjutbanor runt västra Skåne.

FL2: Så någon har plockat upp den, skjutit på Trez och sedan lagt den där?

PM: Det är den enda förklaring jag har.

FL2: Men om jag…

FL: Vid förhöret då, den 8 november som hörs med dig 15.25 då, så frågar förhörsledarna dig Peter om du tänkt på den här delgivningen då som ställdes till dig vid förhör den 6:e, och du blev delgiven misstanke om mord och mordförsök på Västra Skrävlinge Kyrkoväg som inträffade då den 10 oktober 2009, du får också reda på att en dina kompisar berättat för polisen att du har erkänt för honom att det var du som utförde det brottet. Kommer du ihåg det?

PM: Nej, inte i detalj.

FL: Vad kommer du ihåg då om det inte är i detaljer?

PM: Jag har ingen speciell kommentar till det.

FL: Du svarar i alla fall såhär "Jag har tänkt, jag kan säga att jag har tänkt, att jag har gjort ett misstag. Jag har litat på en person som inte är 100% att lita på."

PM: Ja, det är angående vapen, var dom har hamnat och lite sådär va, men det kan man tolka hur som helst.

FL: Men hur ska vi tolka det?

PM: Hur som helst.

FL: Jag frågar dig.

PM: Jag svarar dig: hur som helst.

FL: Men du är väl den enda som ska kunna svara på hur vi ska tolka det?

PM: Nej.

FL: Vem mer skulle svara på det?

PM: Ingen kommentar.

FL2: Jag tolkar det som att du vill lägga skulden på Henrik eller Jörgen, är det schysst?

PM: Jag tolkar det som att…

FL2: Om dom har alibi på detta då?

PM: Jag vet inte vad som har skett.

FL: Vadå inte vet vad som har skett? Vi ska…

FL2: Ditt vapen har ju varit på brottsplatsen, vi har en +4 på den hylsan, det är det högsta betyg man kan få på en överensstämmelse.

PM: Hylsorna ligger ute på skjutbanor.

FL2: Mm. Men dina hylsor kommer upp på fler brottsplatser på stan.

PM: Ligger på fler skjutbanor.

FL2: Sedan helt plötsligt får vi lite match på dina pipor också, kulorna ligger ju inte ute på skyttebanorna.

PM: Piporna har varit ute på vift.

FL2: Och vem har haft dom då?

PM: Säg det.

FL2: Men är det inte Henrik och Jörgen som du har umgåtts med under den här perioden?

PM: Ingen kommentar.

FL: Vad är det för trohetslöften som ni har gett varandra?

PM: Ingen kommentar.

FL: Peter, är det inte dags att du börjar förklara saker och ting? Nu har vi suttit i 9 förhör…

PM: Ingen kommentar.

FL: Varför tittar du inte på mig när jag ställer frågorna?

PM: …

FL: Är det så att du inte håller dig till sanningen?

PM: …

FL: I alla fall så fortsätter du i det förhöret, med ett resonemang om att du försöker anpassa dig då till dagens samhälle, men funnit att du saknar det samhället som du kommer att lämna bakom dig. Du kommer inte att sakna det samhället. Du säger att du har funnit dig tillrätta och att du ser fram emot att bli… sitta på institution. Kan du utveckla det?

PM: Nej, ingen kommentar.

FL2: Du Peter, du är väldigt filosofiskt intresserad minst sagt, vi har ju gått igenom dina datorer och dina diskar och alla handlingar vi har hittat hemma hos dig. En handling jag hittade hemma hos dig, jag tror att det var ett dokument, det är ju om den här …Ocan´s rakkniv, Ocan´s racer. Det vet du vad det handlar om va? … Ja, det vet du, eller hur?

PM: Kommer inte ihåg. Gammalt.

FL2: Mm, slutsatsen är ju att man inte… Man ska raka bort dom onödiga antaganden och får då den enklaste förklaringen, och finns det fler förklaringar till fenomen, bör man använda dom enklaste utav dom. Alltså man ska inte krångla till saker, är det någonting du står för själv? När du försöker hitta lösningar i livet och så vidare.

PM: Ingen kommentar.

FL2: Men du vet vad det handlar om va?

PM: Nej, jag har glömt bort det.

FL2: Anledningen att jag blev intresserad av det när jag läser, det är givetvis om vi tittar på bevisningen som vi har här mot dig i dom här misstankarna, så har vi ditt vapen på brottsplatserna och dina hylsor, vi har kulor från dina pipor, vi har kompisar och nära vänner till dig som har berättat väldigt försvårande saker om din skuld i dom här ärendena. Vi har vid ett tillfälle hittat ett kassettband i ditt kök med din röst där du lämnar in det här tipset, med detaljer om morden på Gånglåtsvägen och så vidare. Och jag får ju säg, om du själv är intresserad av det här med Ocans rakkniv, att inte krångla till det och välja den enklaste förklaringen, så kan jag säga att det är så vi fungerar i det här systemet. Att får vi ingen annan förklaring, så krånglar vi inte till det, och här kan vi inte se något annat än att det är du som har varit på dom här brottsplatserna, om inte du ger oss en riktigt bra förklaring att det inte var du som var där.

PM: …

FL2: Du förstår ju att vi kommer ju att skärskåda både Henrik och Jörgen i sömmarna om det är så att du vill lägga skulden på dom.

PM: …

FL2: Men vi har ju uppgifter på att Henrik och Jörgen i vart fall på några brottsplatser absolut inte har kunnat vara där.

FL: Varför intar du den här ställningen i förhörssituationen? Du måste ju ha någon tanke bakom när du säger ingen kommentar hela tiden.

FL2: Vi tar en lätt fråga då, Mangs. Var har din mamma bott mellan 2000-2010?

PM: Äh… jag har ingen kommentar till det.

FL2: Du vet väl var din mamma har bott?

PM: Jag vet inte…

FL2: Hon har ju bott på Gånglåtsvägen va, hon har bott på Serenadgatan, har hon också bott någon gång. Varför vill du inte kommentera det?

PM: …

FL: Är det så att du sitter i cellen och skriver på din biografi? Är det där du kommer att berätta vad du egentligen känner i dom här fallen? Är det därför du inte vill svara på frågorna här?

PM: Jag har ingen kommentar till det.

FL: Om vi fortsätter då med det förhöret som hölls med dig, så säger du då "Jag tycker att det är bra att ni andra har hittat vad i samhället jag inte har gjort, och detta har lett till en frustration som jag vill säga är naturlig och som jag nu inte känner här, utan jag trivs bättre på en institution i den miljön, där jag kan ha mitt eget tänk. Du inser ju också att du står försvarslös för det här sveket som du har ställts inför, och du säger då också att du inser att det hela kommer att falla som ett korthus." Är det något som du kan kommentera och utveckla hur du tänker i det fallet?

PM: Nej, ingen kommentar.

FL: Varför tar du inte den möjligheten som du får nu, att utveckla dina uttalanden som du har gjort? Den förra förhörspatrullen kanske inte utvecklade det på samma sätt, utan här får du en möjlighet att själv berätta vad du menar, hur du tänker.

PM: …

FL: Varför bemöter du det här med tystnad? Du är ju en intelligent person, så du borde ju kunna prata för dig själv.

PM: …

FL: Är det inte på det sättet, Peter? Du skulle inte behöva sitta tyst.

PM: …

FL: Tänker du eller vill du inte svara på frågan?

PM: Jag har ingen kommentar.

FL: Med det uttalandet så kan inte jag se det som annat än att du mer eller mindre har erkänt mordet på Trez när du säger på det sättet. Kan jag tolka det på annat sätt? Det försvarslösa sveket, vad är det som gör att det gör att allting kommer att ramla ihop som en kortlek?

PM: …

FL: Ja, vi kan komma tillbaka till det lite senare här. Du säger ju också att vistelsen i samhället, som jag egentligen inte har kunnat finna mig i, som självfallet har lett till ett kriminellt beteende, som ni inte kan acceptera, vad är det för kriminellt beteende som du har…?

PM: Det är vapenbrott som jag har erkänt. Ljuddämpare osv.

FL: Men det är väl inget kriminellt beteende som inte vi skulle kunna acceptera på det sättet? Det du är delgiven är ju brott som har med en helt annan dignitet, det måste du också förstå, eller hur? Är det inte på det sättet?

PM: Ingen kommentar.

FL: Vi fortsätter det förhöret i alla fall, jag hoppas att du ska kunna någon gång kommentera och utveckla det du säger i förhören. Du säger att när, era kvarnar är malda och korthuset faller och bitarna när dom faller och hoppas och tror att jag kommer att trivas på institution och i den miljön, och här vänder du dig om till Kristina och säger att det är en vetenskaplig undersökning av bevismaterial som får ditt korthus att rasa och faller bitarna där dom faller, då är du tillfreds med det. Kan du här förklara vad du menar?

PM: Nej, jag har ingen kommentar.

FL: Varför tar du inte den här chansen och förklarar dina uttalanden?

PM: Ingen kommentar.

FL: Känner du dig själv tillfreds med dom här uttalanden du gör och ingen kommentar till dom här uttalanden du verkligen har gjort i förhör?

PM: …

FL2: Skulle du vilja förklara igen varför du har sprungit på stan med den här stridsvästen och en massa vapen och beväpnad?

PM: Nej, jag har ingen kommentar.

FL2: Men det stämmer det som du har berättat tidigare? Att du varit ute på stan och sökt en adrenalinkick? Du sa det vid häktningsförhandling…

PM: Nej, jag har ingen kommentar.

FL2: Nej.

FL: Som jag uppfattade det under dom här två första förhören när det gäller Trez-ärendet, Therese, så har du ju även då lämnat vissa förklaringar till andra personer. Är det så, kan du inte berätta vad du har berättat för Henrik?

PM: Ingen kommentar.

FL: Varför kan du inte berätta det?

PM: Ingen kommentar.

FL: Men när det gäller skjutningen nu om vi tar den vid Västra Skrävlinge Kyrkoväg, är det okej om vi ställer frågor där?

PM: Ingen kommentar.

FL: Men när det gäller Trez och Xhafer, dom här två personerna som blev beskjutna så har du ju redan berättat att du har gjort en viss kartläggning utav Xhafer, kan du berätta vad du har gjort för kartläggning?

PM: Nej, jag kartlägger många.

FL: Ja, men just i det här fallet, Xhafer.

PM: Nej.

FL: Varför inte? Kan du inte ge en förklaring varför du…?

PM: Jag har ingen kommentar.

FL: Är det den enklaste utgången för dig att säg ingen kommentar? Är det därför du säger det?

PM: …

FL2: Varför fick du upp ögonen för Zamzam?

PM: Ingen kommentar.

FL: Men om vi återgår nu till Xhafer i det här fallet så säger du ju att du visste att han levde ett kriminellt liv, samtidigt så finns det uppgifter på att du säger att motivet skulle ha varit enkelt, du tyckte ju att en invandrare var tillsammans med en vit kvinna.

PM: Ingen kommentar.

FL: Du skakar på huvudet, stämmer det inte? Det är Bragge som har lämnat den uppgiften.

PM: Nej. Det får stå för honom.

FL: Du har inte sagt så till honom?

PM: Nej.

FL: Så han ljuger i det här fallet?

PM: Ingen kommentar.

FL: Men kan du inte berätta för mig varför du har tagit fram olika saker om Xhafer i det här fallet?

PM: Nej, jag har ingen kommentar.

FL: Vad visste du om Trez? Gjorde du en kartläggning på henne?

PM: Ingen kommentar.

FL: Varför kan du inte berätta om det?

PM: Ingen kommentar.

FL: Jag tror inte att du visste ett jäkla dugg om Trez.

PM: …

FL: Här gjorde du ett misstag Mangs… Peter… . Eftersom du inte har tagit fram någon bakgrund om henne, så kanske jag kan berätta lite grann om vad det var för en flicka som var med vid det tillfället. Kände du henne sedan tidigare?

PM: …

FL: Har du träffat henne tidigare?

PM: Ingen kommentar.

FL: Jag kan säga som så att när hon var liten så var hon med om en trafikolycka, där hon fick ganska svåra hjärnskador, det gjorde att hon hade lite svårt att hänga med i skolan, svårigheter med ett socialt liv. Anledningen till att hon tog sig an utlänningar med svårigheter när det gäller droger och så vidare, var att hon försökte få dom att sluta ta droger. Är det någonting du känner till?

PM: Ingen kommentar.

FL: Förstår du vart jag vill komma någonstans när jag säger såhär? Jag tror inte att du gjorde en enda koll på Trez, vare sig före eller efter den här händelsen. Det gjorde du bara med Xhafer. Vad jag inte kan förstå, det är varför Trez skulle bli ett offer, och det tror jag att du Peter kan berätta för mig. Är det på det sättet?

PM: Ingen kommentar.

FL: Du har ju redan erkänt både för Jörgen och Henrik, att det är du som skjutit och dessutom har vi då tekniskt bevisning. Du har erkänt för Kickie, psykologen, stämmer inte det heller?

PM: Nej.

FL: Om jag läser då ur Kickies anteckningar, efter samtalet som hon har med dig…

PM: Jag tycker du ska ta in hennes anteckningar vidare.

FL: Nu läser jag den här som vi har plockat in. Hon frågade då varför du sköt den unga kvinnan då, Trez. Ska jag berätta?, säger du då. Och vad berättar du för henne?

PM: …

FL: Skärp dig nu då! Vad berättar du för Kickie?

PM: Du överskattar hur viktig du är för mig, hur viktiga ni är för mig. Jag har ingen kommentar.

FL: Är det så att du inte vågar stå för vad du har gjort eller vad är det…?

PM: …ohörbart… hela tiden villkorat. Får du inte vad du ska ha så blir du mindre trevlig. Jag ser igenom det va, du är inte så viktigt för mig. Jag förnekar dessa brott, så är det bra med det.

FL: Nu är vi tillbaka precis på samma punkt som vi har haft tidigare.

PM: Ingen kommentar.

FL2: Vad hade Nina tyckt om att du var misstänkt för att du skjutit en oskyldig tjej? Som har jobbat med missbruksproblem…

PM: Jag har ingen kommentar.

FL2: … och haft en svår uppväxt.

FL: Så här säger du till Kickie i alla fall Jag var ute och såg bilen parkerad, jag kunde lukta mig till att han var kriminell. Först lös jag in i bilen, jag gick därifrån, sedan gick jag tillbaka igen, lös på dem, sedan retirerade jag.. Då försökte dom att starta bilen och åka, och här visar du ungefär som en gerillakrigare, du demonstrerar hela rörelsemönstret och visar hur du sköt och tömde hela magasinet. Stämmer det?

PM: Nej, ingen kommentar.

FL: Men när du säger nej, då måste du kunna säga vad det är som stämmer eller inte stämmer.

PM: Jag har ingen kommentar.

FL: Om inte det här är ett erkännande så vet inte jag. Varför kan du inte berätta varför Trez blev ett offer?

PM: Ingen kommentar.

FL: Känner du empati?

PM: Jag tycker du ska lära dig vad det uttrycket betyder. Jag har ingen kommentar.

FL2: Vad betyder det då?

PM: Jag har ingen kommentar.

FL: Jag vet ju att du har slagit upp och hämtat skrivelser om empati så du borde ju veta vad det är för något.

PM: Jag har ingen kommentar.

FL: Tänkte jag skulle också gå in lite grann på… Kommer du ihåg att du har skrivit en hel del inlägg i en Empoverment-listan? En e-postlista där medlemmar i Autism

och Asbergerförbundet skrivit inlägg.. Kommer du ihåg det?

PM: (virrar på huvudet)

FL: Du kommer inte ihåg det?

PM: Nej. Jag har ingen kommentar.

FL: Din adress P800 Peter, känner du igen den?

PM: (virrar på huvudet)

FL: Va?

PM: Nej, jag har ingen kommentar.

FL: Det är i alla fall ett forum där ni diskuterar den här David Sjöblom, vet du vem det är?

PM: Ingen kommentar.

FL: Du säger att du känner David Sjöblom i den här. Är det på det sättet?

PM: Nej, ingen kommentar.

FL: Det handlar om programmet Ondskan i TV3. David Sjöblom nämns i programmet. Han har då Asbergssyndom med antisocial psykopati. Programmet handlar om att man har Aspberger och intresse, nära dödandet i sig, så blir det ett väldigt farligt för omgivningen. Kommer du ihåg att du har varit med och diskuterat det här?

PM: Nej, ingen kommentar.

FL: Här går du i alla fall in och säger att Jag är själv inget vidare empatisk, men däremot väldigt lättkränkt och blir förbannad när brott sker, är det ingenting som du … det går upp ett ljus när du får höra?

PM: Jag har ingen kommentar.

FL: Jag hade velat leva i ett samhälle i stort sett som vårt nuvarande med skillnader om att man hade andra personer som David, för att bekämpa brott. Är det så att du har tagit Davids plats för att bekämpa brott i samhället?

PM: Ingen kommentar.

FL: Angående rättpatos så anser jag att jag inte håller med om lagen, det har varit helt annat rättpatos säger du. Kan inte du förklara för oss vad det är för rättpatos du går efter?

PM: Ingen kommentar.

FL: Du säger att ett rättpatos är en överenskommelse. Det är allt jag säger, jag håller inte med om flatheten i Sverige, vad är det för flathet du inte håller med om?

PM: Ingen kommentar.

FL: Det är kanske som du säger här också att Asbergers kanske inte har med saken att göra i dom här fallen som du står anklagad för, för här säger du också att personligen tror jag inte det minsta på att det är Asberger har med det hela att göra, utan mer avsaknad av den spärr som hindrar från att vilja skada andra medvetet, kan det vara så?

PM: Ingen kommentar.

FL: Du har ju även erkänt för Kickie, att du har rånat din granne och i det fallet är det ju Kooros som du pratade om. Är det något här du kan berätta?

PM: Ingen kommentar.

FL: Vi var ju inne lite grann på det här att din syster Nina, du har ju berättat lite grann om henne, och du har ju berättat också att… hur hon har gått bort, så att säga.

FL2: Vad tycker du om droger och narkotika?

PM: Ingen kommentar.

FL2: Varför hade du hennes batch på dig när du var ute med västen?

PM: Ingen kommentar.

FL2: Det var rätt länge sen som hon gick bort, varför skulle du ha hennes namn med dig ute på stan? Vi har hittat bilder på henne också i din dator, i iPhonen. Du använder hennes nummer i dina lösenord osv. Hon verkar stå väldigt nära dig.

PM: …

FL2: Har det varit jobbigt sen hon gick bort?

PM: Ingen kommentar.

FL: Kan du inte berätta vilken relation du och din syster hade innan hon gick bort?

PM: Ingen kommentar.

FL2: Vad skulle Nina sagt idag om hon visste att du satt häktad och misstänkt för tre mord och…

PM: Ingen kommentar.

FL2: … över 10 mordförsök? Att du är häktad för att du har skjutit ihjäl Trez bland annat.

PM: …

FL2: Hon måste ju betyda jättemycket för dig när du har med henne så nära dig, i telefon, på västen och… Du tänker på henne när du använder dina lösenord och så vidare.

PM: …

FL2: Är det jobbigt att svara på detta eller?

PM: Ingen kommentar.

FL: När dom tagit upp Nina så har du ju haft olika sätt att hantera dom frågorna. När vi från början tog upp det så var du ganska ledsen, är det inte på det sättet att det är en bidragande orsak till att du sitter här idag, att det har med ditt kriminella beteende att göra? Att hon gick bort på det sättet hon gjorde, i en överdos? Att det har med drogerna att göra och dom som förser andra personer med droger?

FL2: Tycker du att samhället svek Nina?

PM: Ingen kommentar.

FL2: Varför vill du inte kommentera det?

PM: …

FL2: Det måste du ha en åsikt om Peter. Det vet jag att du har.

PM: …

FL: Anledningen till att vi kommer in på Nina igen, det är ju det att du har sagt i tidigare förhör, du säger att det här samhället som också är relaterat till min syster, säger du då jag betalar skatt, för att knarket ska bekämpas tillsamman med övrig brottslighet. Min inledande aggression är för att jag är väldigt missnöjd med det jag har fått för mina pengar. Det måste du väl kunna utveckla och säga, Vad är det du tänker på här?

PM: Ingen kommentar.

FL: Du fortsätter att säga Samhället har inte gjort tillräckligt utav mina skattepengar, det har gått till att bekosta invandring istället för att bekämpa narkotikan och brottsligheten, om du nu står för det här Peter, varför kan du då inte säga som det är? Utveckla. Berätta vad du egentligen står för.

PM: Ingen kommentar.

FL: Anledningen till att vi ställer dom här frågorna Peter, det är ju… Du vet att vi måste hålla oss till vissa principer när vi jobbar, hur ska vi kunna utreda dig objektivt, om du inte svarar på våra frågor?

PM: …

FL: Det enda du har sagt till oss, det är att Henrik och Jörgen har med det här att göra. Och då kan jag säga att vi har ju arbetat med att titta på deras alibi, och det är som Ola säger, dom kan inte ha varit med vid flera utav dom här skjutningarna som du påstår att dom har mixtrat med pipor och planterat ut dina hylsor. Varför säger du på det sättet?

PM: Ingen kommentar.

FL: Varför håller du dig inte till sanningen?

PM: Ingen kommentar.

FL: Ditt ord betyder tydligen ingenting när du säger det att vi har kommit överens om att vi ska hålla oss till sanningen, vara ärliga mot varandra.

PM: Ingen kommentar.

FL: Vi är för oviktiga för dig. Är det på det sättet?

PM: Ingen kommentar.

FL: Vem anser du vara viktig för dig så att du kan berätta sanningen?

PM: …

FL: Är det någon du vill prata med?

PM: …

FL: Som är viktig för dig?

PM: …

FL: Varför kan du inte säga som det är, eftersom du redan har erkänt mordet på Trez för andra personer? Vad är det som gör att du inte kan berätta här och nu?

PM: …

FL: Är det tråkigt tycker du?

PM: Ingen kommentar.

FL: Du vill nog gärna verka att det är ointressant att vi ställer dom här frågorna till dig. Jag kan inte förstå varför. Är det oviktigt tycker du?

PM: …

FL: Är det som du säger att du inte bryr dig vilket straff du får?

PM: Ingen kommentar.

FL2: Vad gillar du människor som inte håller sig till sanningen?

PM: Ingen kommentar.

FL: Om vi återgår då till din syster och varför du har hennes ID-bricka hängandes på din stridsväst, så får du faktiskt frågan i förhöret den 8 november 2010. När förhörsledaren frågar så tycker du att det är jobbigt att svara på dom frågorna. Jag tror det är enda gången jag sett dig visa känslor. Kommer du ihåg vad du sa där?

PM: Ingen kommentar.

FL: Du säger att det inte var jobbigt att prata om, utan snarare vackert. Hur menar du då? Att det skulle vara vackert att ha hennes ID-bricka hängandes på en stridsväst som du har hängt på dig olika vapen och en stor jaktkiv, och du är ute på stan och kartlägger folk. Vad är det för vackert i det?

PM: …

FL: Det måste du väl kunna svara på?

PM: Ingen kommentar.

FL: Om det nu är så att du bär med henne, för att du tänker på henne, så verkar det inte så att du tänker på henne på dagligen. I så fall skulle du ha hängt den här brickan runt halsen? Hängt den närmast hjärtat. Istället hänger du den på en stridsväst. Är det inte på det sättet att du har hängt dit den bara för att du ska gå ut och hämnas på samhället och det är då du tänker på henne?

PM: …

FL: Är du för feg för att svara på frågorna eller?

PM: Ingen kommentar.

FL: Varför tittar du inte på mig när jag ställer frågorna?

PM: Ingen kommentar.

FL: Tycker du att det är jobbigt att titta folk i ögonen?

PM: …

FL: Du kan väl åtminstone utveckla dom där andra svaren som du har givit när förhörsledaren frågade om dina skattepengar? När du säger att dina skattepengar inte ska gå till att betala för att man ska springa runt och dalta med brottslingar. När du säger en sån sak måste du ha någonting, en tanke bakom det du säger. Varför kan du inte låta oss förstå vad du menar? Berätta vad du tänker, när du säger dom här uttalandena. Vad menar du med att man daltar med brottslingar?

PM: …

FL: Hur vill du lösa problemen?

PM: Ingen kommentar.

FL: Är det inte på det sättet att du redan har börjat lösa problemen enligt ditt sätt att se?

PM: …

FL: Tycker du att det var en lustig fråga?

PM: …

FL: Va? Är det på det sättet?

PM: Ingen kommentar.

FL: I det här dokumentet som du har skrivit i din dator, så skriver du följande… Du skriver mycket på engelska är det på det sättet eller är det texter som du har hämtat?

Är det du som har skrivit dom engelska texterna?

PM: …

FL: Bland annat har du skrivit: You don’t lose because you’re doing your best. You lose because your best isn’t good enough. This society is doing what it can to prevent crime, caos and disorder, but it isn’t enough. I want something that gives me what I want. Är det du som har skrivit det?

PM: Ingen kommentar.

FL: Kan du inte ge oss någon förklaring till hur du vill att samhället ska lösa dom här problemen?

PM: Ingen kommentar.

FL: Här får du en möjlighet att säga hur du tycker att samhället skulle ha använt dina skattepengar. Du tycker inte om att folk lever på skattepengar och så vidare?

PM: …

FL: Hur skulle man mest dra nytta utav dina skattepengar? Hur skulle man lösa dom här problemen som du ser?

PM: …

FL: Varför vill du inte berätta?

PM: …

FL: I dokumentet så har du också skrivit Practice to kill, kommer du ihåg hur du skrev?

PM: Jag har inga kommentarer till det.

FL: Varför har du inte det?

PM: Jag vet inte vad det är för dokument. Ingen kommentar.

FL: Du vill inte ens stå för det du har skrivit?

PM: …

FL: Eller har du inte skrivit det? Det måste du ju veta. Är det någon annan som har skrivit i din dator?

PM: …

FL: Va?

PM: Ingen kommentar.

FL: Jag vet inte om…

FL2: Jag skulle kunna… Jag vill bara fråga dig lite om detta här, Peter. Vi har hittat ett

minneskort i dina tillhörigheter, sedan har vi givetvis tömt det på all information, och det vi får fram bland annat här givetvis är att du har sparat om saker och lagt till i dina skrivelser. Jag tittade på en omgång nersparade skrivelser, så skapades dom 2002-11-08 och ändrades senare 2003-10-24. Så det är ganska länge sedan dom anteckningarna gjordes. Det är som är intressant för oss är givetvis att 2003-10-24 är hösten efter att dom här två morden på Gånglåtsvägen, som du är misstänkt för. Och jag skulle vilja att vi jättemycket här och går igenom, men bland annat så skrev du… Det är väldigt mycket på engelska, jag förmodar att du har hämtat hem vissa saker och klippt in och författat en hel del själv givetvis. Då skriver du bland annat som så här, Death – how bad can it be? och en sak som jag tycker är intressant, eftersom du tycker att det är bra om folk håller sig till sanningen, det är att du säger såhär, If people are not true, kill them. Smart violence - violence you get away with. Varför har du skrivit såhär?

PM: Ingen kommentar.

FL: Är det någonting du kan stå för?

PM: Ingen kommentar.

FL2: En annan sak jag tycker är intressant, för du pratade här om att, som jag förstod det, att du försökte på något sätt fejka dig till en Asbergers för att få slippa jobba, men 2003 i vart fall så inte senare än hösten 2003, så skriver du One feat of my Asbergers is that I don't really sense fear, have a need for safety and therefore I can easily accept the state of pointlessness and the state of totaly risk life. Här skriver du om din Asberger 2003, du får ju inte den diagnosen förrän lite senare, eller långt senare. Och varför skriver du till dig själv om din Asberger om du inte påstår att du har det?

PM: Ingen kommentar.

FL2: Sedan har du skrivit en lista med bulletpoints som jag ser lite som en beskrivning som du beskriver dig själv. Jag ska inte gå igenom hela den, men den får du ju ta del av sedan i delgivningen av det här ärendet. Bland annat började du med att skriva My grandfather had red hair, det är väl inte så mycket att orda om kanske, men sedan skriver du bland annat I am savage, brutal, territorial, lack compassion. Sudden noises make me a predator in a split second. Totally aggressive, very violence, is the purpose. Alltså, plötsliga ljud gör dig till ett rovdjur på en halv sekund, totalt aggressiv där våldet har en mening. Varför skriver du så om dig själv? Är det så att du tappar fattningen när du blir hastigt störd vid höga ljud osv.?

PM: Ingen kommentar.

FL2: Det har du väl, Peter. Du har ju skrivit detta själv, det är från ditt minneskort. Och det är ganska länge sedan, det är 2003 detta.

FL: Du sitter och smilar när vi läser upp det, jag förstår inte. Tycker du att det är…? Är det en rätt bild av dig, eller? Du ser nöjd ut när han läser upp det. Är det på det sättet du ser på dig själv?

PM: …

FL2: If I child is illrace I will bend it right or watch it break. An important factor about my brain is that I don't lose my sanity or even get irrational when I become

aggressive. Jag får säga att du skriver väldigt mycket om din aggressivitet och våld, och det är du som beskriver dig själv här. Är det någonting som du känner själv att du haft problem med? Är det därför du har gått till vården och sökt för psykiska…,ja inte problem, men att du inte har mått bra? Att det är någonting du inte kunnat styra, att du blir väldigt arg och våldsam?

PM: Jag har ingen kommentar.

FL2: Och sedan det här med Practice to kill, att du alltså to become an evil man you must be able to deal without the need for any smokes scream whatsoever, här pratar du då om hur du ska You got to practice to kill without the need for any course. Du måste förstå Peter, skriver man såhär om sig själv och sedan medger att man är ute på stan med en stridsväst med vapen, och den bevisningen som finns runtomkring dig så har man en rätt stor förklaringsbörda. Även om man är likgiltig inför detta, och du är likgiltig inför att sitta på häktet, så tror jag att någonstans inuti i dig så vill du nog förklara detta. Du säger ju själv här, du har skrivit till dig själv om dig själv att If people are not true – kill them!.

PM: Jag har ingen kommentar.

FL2: Strax efter sommaren 2003, den 18 september 2003, så har du skrivit såhär till sjukvården, det inkomststämplades av socialstyrelsen i Malmö i september, den 18 september 2003. Hej, jag ansöker härmed om att få mina journaler inom psykvården i Växjö, Landskrona och Malmö förstörda. Anledningen är att jag inte fått någon ut av min kontakt med vården och jag anser deras bedömning är inkorrekta. Jag vill härmed göra rent hus med mitt liv från den tid då jag inte själv kunde bilda mig en egen uppfattning av saker och ting. Hälsningar Peter Mangs. Vad var det du inte kunde bilda dig en egen uppfattning om vid den här tiden?

PM: …

FL2: Framförallt med bakgrund att det är inskickat bara en kort tid efter mordet på Gånglåtsvägen. Du säger själv här i skrivelse att du har varit i psykvården i Växjö, Landskrona och Malmö. Varför ville du att detta skulle förstöras? Och vad är det som inte är korrekt? Vilkas bedömning är det som inte är korrekt?

PM …

FL2: Vad var det du inte tyckte var rätt? Och varför skulle det förstöras just i september 2003?

PM: …

FL2: Var du rädd att det stod saker om din personlighet som skulle skada dig?

PM: …

FL2: För sedan har du faktiskt fortsatt söka inom psykvården efter detta ju.

PM: …

FL2: Peter?

PM: Av tekniska skäl.

FL2: Men vad var dom då?

PM: Äh, det vill jag inte kommentera.

FL2: Men varför det då?

PM: …

FL2: Varför vill du inte göra det?

PM: …

FL2: Jag vill göra rent hus med mitt liv från den tid då jag inte själv kunde bilda mig en egen uppfattning av saker och ting. Var det så att sommaren 2003 så mådde du riktigt, riktigt dåligt? För dom här skrivelserna är från den här tiden också, när du pratar om hur man ska döda, hur man ska hantera våld och hur ska hantera sin aggressivitet osv. Det är ju från denna tiden ju, 2002-2003. Vad är det du vill göra rent hus med här?

PM: …

FL2: Jag behöver inte läsa dina psykakter här, det räcker med att jag läser denna för då ser jag att du inte mår bra under den här perioden. Och det säger du ju själv här.

PM: …

FL2: Vad var det som var tekniskt fel här, Peter?

PM: …

FL2: Du förstår att, vi läser ju alla dom här psykhandlingarna, vi kommer läsa allt detta, det kommer bli offentligt en dag. Då kommer ju alla andras tolkningar få företräde om du inte själv ger det en förklaring, Peter. Alla andra kommer gotta sig i detta och göra konstiga slutsatser och tolkningar av ditt liv, hur du har tänkt, osv. Det enda som kan göra rättelse i detta och förklara för folk hur du menar, är ju du. Annars kommer det bli fria kriget i feltolkningar på dig och din personlighet, och dina gärningar. Det är många som kommer vilja gotta sig i detta, jag lovar dig. Tyvärr kommer det mesta att bli offentligt på grund av att det ser ut så i våra regler och lagar om förundersökning, osv.

PM: …

FL2: Vi behöver inte prata om gärningarna nu, jag vill bara prata om hur du mådde under den här perioden. Hur har du mått här under början av 2000-talet, för att då i samma veva som du skickar in sådana här saker att jag inte var mig själv vid den här tiden och mot bakgrund vad du skriver om död och våld och practice to kill, osv. I den här vevan går du och skaffar licens på två vapen. Vad är det som gör att du gör det vid den här tiden?

PM: …

FL2: Känner du att psykvården har svikit dig också?

PM: …

FL2: Och inte fått dig på fötter för allt det här du mått illa av?

PM: …

FL2: För dom är också en del av samhället, det förstår jag. Precis som Nina Mangs missbruksproblematik också var en del av samhället. Jag har läst allting om Nina, precis allting, från början till slut. Hon hade en vidrig resa och det var fruktansvärt tragiskt avslut på det här med överdosen, när hon ändå var på banan. När hon kommit på rätt köl.

PM: …

FL2: Du pratar ju själv mycket om fri vilja och makt över sin person, osv. Man kan inte skylla allt på samhället, du vill ju själv en personlighet på att man ska ta vara på sig själv och man ska vara fri och myndigheter ska inte lägga sig i. Jag vet ju hur du beundrar konstitutionen i USA, hur vi ska sköta oss själva osv. Det blir lite motsägelsefullt det här. Har du några kommentarer till det?

PM: Nej.

FL2: Varför det då?

PM: …

FL: Jag vet ju att du älskar att kommentera sånt här, du har ju skrivit löpmeter om sådant här, du har t.o.m. talat i ljudfiler på datorn där du utvecklar dina funderingar. Väldigt intressant är det att lyssna på dig, Peter. Det kommer också bli offentligt och folk kommer gotta sig i detta om du inte ger en förklaring. Oriktiga bilder om dig kommer tyvärr komma ut om du inte ger oss en förklaring i dom här delarna, vad du har tänkt och hur du har mått.

PM: …

FL2: Jag fick ju ett korn på att du hade tipsat din mamma om att läsa Främlingen av Camus, det gav mig anledning att läsa den igen och jag fick väl också läsa den när jag var lite yngre. Är det en person du känner igen dig i? Huvudpersonen i den här boken?

PM: Ingen kommentar.

FL2: Ah, det har du väl? Du ville att din mamma skulle läsa den, en av …ohörbart… mest tunga och kanske djupaste böcker. Jag tror att du har rätt mycket kommentarer till det va, för att be din mamma att läsa den. För när jag läser den idag igen, så ser jag ju givetvis ett alterego i den boken. En väldigt missförstådd man i samhället, som råkar skjuta en arab av missförstånd. Han har svårt att uttrycka känslor för sin moder, har svårt för kärlek till sin kvinna, bryr sig inte om sin karriär och sedan har sagt upp sitt förhållande med Gud osv, vilket han får lida rätt kraftigt av i den här processen om mordet på den här araben. Han bara lyssnar när han är intresserad, annars slår han av. Och han ser fram emot en rättegång och finner sig i sin situation och får sitta på häktet, och i detta fallet så kommer han ju bli avrättad, men sådana

regler har ju inte vi. Är det så du känner dig?

PM: Ingen kommentar.

FL2: Att du har varit missförstådd? Att inte folk har förstått? Dina avsaknader av vissa intressen och känslor, du slår av när du inte är intresserad osv.?

PM: …

FL2: Varför ville du att din mamma skulle läsa den boken?

PM: …

FL2: Peter?

PM: Ingen kommentar.

FL2: Om jag säger g19fav@gmail.com. Är det din adress?

PM: Ingen kommentar.

FL2: Varför vill du inte kommentera det?

PM: …

FL2: Jag har redan frågat om dom här e-postadresserna och sådant till mina kollegor i USA, och det är en process som pågår där, där vi kommer få ut information från servrarna på Google och sådär, så detta kan du väl svara på om det är din adress? G19 tänker jag direkt på Glock19. Det är det vapnet du har licens för. Du kan väl svara på om det är din adress, Peter?

PM: Ingen kommentar.

FL: Det här att du säger ingen kommentar till varje fråga vi ställer till dig, är det en attityd vi kommer ha under hela resan här eller är det så att du kommer att ändra dig vid senare skede?

PM: Jag har ingen kommentar till det.

FL: En sak som kanske visar lite grann hur du tänker i det fallet, så vill jag gärna ta upp också i förhöret den 8 november 2010, det gäller också mordet på Trez, och här får man faktiskt en uppfattning om att du ger ett ärligt svar. Du säger att du strävar efter att varken erkänna eller förneka, att du är och spelar på vår bana pga. den allignation som du känner för samhället, den aggressiviteten och oärlighet som riktats mot dig under många, många, många år, så sätter jag mig till motvärn och inte delger det ni vill ha. Är det så vi ska se det?

PM: Ingen kommentar.

FL: Känner du dig utanför?

PM: …

FL: Känner du dig utanför samhället?

PM: Ingen kommentar.

FL: Vi kan väl ta en paus.

Förhöret avbryts klockan 10.08.
Förhöret återupptas 10.19.

FL: Nu har ni haft några minuter på er att prata lite grann. Är det något som du vill delge oss efter pausen här?

PM: Nej.

FL: Jag tänkte på det… Vi går tillbaka lite grann till det som jag då har fastnat för vid tidigare förhör där du inte alls är lika avogt inställd som du är idag att svara på frågor, Peter. Vad är det som gör att du nu idag är mer avogt inställd till att svara på frågor än vad du var i inledningsskedet?

PM: Erfarenhet.

FL: Vad sa du?

PM: Erfarenhet.

FL2: Känner du dig sviken av dom förhörsledarna eller?

PM: Ingen kommentar.

FL: Med erfarenhet säger du … Hur menar du när du säger så?

PM: Ingen kommentar.

FL: Men hade du en annan inställning från början när du kom in här, att du hade tänkt berätta hur du upplevt din tid från –83 och framåt?

PM: Ingen kommentar.

FL: Jag får verkligen den uppfattning av att det är på det sättet, att du verkligen försöker lämna uppgifter som gör att vi ska få en förklaring till vad som har hänt. Men jag förstår inte när du säger att du har erfarenhet, du har väl aldrig egentligen suttit i den här situationen tidigare, vad jag vet. Var får du den erfarenheten ifrån?

PM: Ingen kommentar.

FL: Har du någon gång, eftersom du nu har erkänt Trez-mordet för din psykolog och även berättat för Jörgen hur du har skjutit. Varför är det så svårt att erkänna det idag och berätta hur det har gått till?

PM: Ingen kommentar.

FL: Vad det är för motiv till det hela? Har du inte en viss skyldighet … jag tycker åtminstone egentligen mot Trez familj, om det nu är så att det är du som har gjort det här. Vi har sån bevisning, så jag kan inte förstå annat än att det är du som har gjort

det, eftersom du inte berättar att det skulle vara någon annan som har gjort det.

PM: Ingen kommentar.

FL: Men känner du inte någon som helst empati för hennes familj?

PM: Ingen kommentar.

FL: Men när du går fram där och tömmer ett helt magasin, tänker du på dom konsekvenserna det blir för dom personerna som sitter där?

PM: Ingen kommentar.

FL: Det motivet som du har delgett tycker jag är lite väl enkelt om jag ska vara riktigt ärlig. Är det på det sättet att det räcker med att du ser att en utländsk person är ihop med en vit kvinna? Som gör att det triggar igång dig på det sättet?

PM: Ingen kommentar.

FL: Du säger att du kan lukta dig till att han skulle ha varit kriminell.

PM: …

FL: Det kanske inte är likt dig eftersom du har visat att du gör ganska grundliga eftersök och kartläggningar utav personer, håller du med om det?

PM: Ingen kommentar.

FL: Varför jag uppehåller mig så mycket kring Trez, det är att jag inte förstår i det fallet varför hon skulle behöva bli ett offer i det här, och det tycker jag att du skulle kunna lämna en förklaring på. Var det ett misstag du begick där?

PM: …

FL: När jag tittar på bilden på Trez så kan jag tänka mig att det inte är så stor skillnad på henne och Nina, de var ungefär i samma ålder, de umgicks ungefär i samma kretsar, enda som talar emot det var att Trez inte själv var missbrukare, utan försökte hjälpa till att personer sluta med sitt missbruk. Att dom befann sig på fel plats vid fel tillfälle. Kan du inte svara på om du kände henne sedan tidigare?

PM: Ingen kommentar.

FL: Vet du var dom blev träffade någonstans?

PM: Ingen kommentar.

FL: Kan du inte säga om du varit på platsen?

PM: Ingen kommentar.

FL: Om du nu var på platsen, varför kan du inte berätta hur det såg ut? Vad såg du…utav personerna?

PM: …

FL: Tycker du inte att du har en viss skyldighet att berätta när det gäller just det ärendet, varför Trez skulle behöva bli ett offer?

PM: …

FL: Var du tvungen att tömma ett helt magasin? Du är ju en så bra skytt.

PM: …

FL: Du säger att du tömde ett helt magasin. Berätta, varför gör du det?

PM: …

FL: Det här har du ju berättat för personer som är oberoende av varandra.

PM: …

FL: Det stämmer ju också att det är tömt ett helt magasin. Varför behöver du tömma ett helt magasin vid det tillfället?

PM: …

FL: Du måste ju hålla med om att du är en bra skytt i alla fall?

PM: …

FL: Kan du hålla med om det?

PM: Ingen kommentar.

FL: Vi kan väl säga att dina resultat i dom olika tävlingarna vidimerar ju att du är en bra skytt.

PM: …

FL: Och på det sätter du har berättat för Kickie, psykologen, så kan det inte ha varit något större avstånd som du befinner dig på när du avlossar det här magasinet.

PM: …

FL: Varför kan du inte berätta?

PM: …

FL: Är det du som har skjutit?

PM: …

FL: Va?

FL2: Ja… Jag kan visa dig, du har ju sett träffbilden här, ett helt magasin.

FL: Du verkar så oberörd, varför vill du inte berätta? Du vill inte ens förneka att det är du

som har gjort det. Du vill inte ens förneka att du har varit på platsen.

PM: Jag har förnekat brott, jag vill inte kommentera det i övrigt.

FL: Tycker du att det är jobbigt att sitta och svara på dom här frågorna eller det bekommer dig inte överhuvudtaget?

PM: Inga kommentarer.

FL: Det här är det ärendet som jag kanske har mest svårt att förstå, som jag har sagt, varför Trez skulle komma emellan i det här. Där du redan har erkänt att det är du som har skjutit. Jag skulle vilja visa dig en del av Trez i tillståndet vid skjutningen, som visar en träffbild. Vad ditt vapen har åstadkommit. Du säger att jag inte vet vad empati är, berätta för mig…

PM: Jag har sagt "slå upp det". Jag kan det i huvudet.

FL: Berätta för mig…

PM: Slå upp det. Nej. Ingen kommentar.

FL: Titta på den här bilden och berätta sedan för mig vad empati är. Du som har det i huvudet.

PM: …

FL: Titta på bilden.

FL2: Varför kan du inte titta på bilden, Peter?

PM: …

FL2: Varför berättar du om detta för andra människor, såsom att det är du som har gjort det, om det inte skulle vara du?

PM: …

FL2: En ung, helt oskyldig flicka/tjej, skjuten mitt i huvudet. Om du nu är oskyldig, varför sitter du och berättar detta för andra människor, såsom att det är du som har gjort det?

PM: …

FL2: Vill du inte titta på bilden, Peter?

PM: …

FL Bilden kommer att bifogas vid förhör. Du har inga kommentarer?

PM: …

FL: Har du inga kommentarer?

PM: Inga kommentarer.

FL: Du har ju delgivits alla dom här brotten, du vet ju vilka de är eftersom du blir delgiven då, kan du på något utav dom ärendena du blivit delgiven, ge oss en förklaring eller ett alibi på att du befunnit dig på annan plats? Någonting som vi kan hjälpa dig att få ett alibi för, utreda, någonting vi kan göra för att hjälpa dig och se att du befunnit dig på en annan plats t.ex.

PM: Jag har ingen kommentar.

FL: Men om du säger att du är oskyldig till alla dom här brotten, så måste du väl kunna lämna något alibi för något utav brotten?

PM: …

FL: Jag vet inte… Anser du att det är för få brott som du har ställts misstänkt för?

PM: …

FL: Inväntar du att du ska delges ytterligare brott?

PM: Ingen kommentar.

FL: När du säger att din brottslighet blir accelererande ju längre tiden har gått, kan inte du berätta vad du menar med det?

PM: Jag har ingen kommentar till det.

FL: Här kan du väl inte tänka på dom brott när det gäller att du köpt en pipa i USA och tagit in den. Du måste ju förstå digniteten i dom brott du blivit delgiven? Något annat kan inte jag förstå. Eller hur?

PM: …

FL: Då pratar vi inte om att du har smugglat in en pipa eller… Det kan du väl hålla med om?

PM: Jag har ingen kommentar.

FL: Tycker du att vi ska gå igenom alla dom brott som du har blivit delgiven och att jag ger dig en möjlighet att besvara och ge en förklaring till dom brotten? Och att du kanske kan ge en förklaring till att du befunnit dig på annan plats eller vad det nu kan vara. Eller kommer du hela tiden att säga att du har ingen kommentar?

PM: Ingen kommentar.

FL2: Jag vill bara fråga dig formellt här, du är delgiven fyra mordförsök samt ett förberedelse till mordhändelse som du inte är häktad för, och dom delgavs du den 26 januari av två andra förhörsledare. Och det är alltså försök till mord på Vendelfridsgatan, 26 juni 2010, och sedan är det försök till mord Munkhättegatan 202 den 27 juni 2010. Sedan är det försök till mord på Eriksfältsgatan 81, 19 oktober 2010, och sedan försök till mord på Sörbäcksgatan 14, den 21 oktober 2010. Och sedan blev du delgiven en misstanke om förberedelse till mord mot Glenn Ljunggren. Har du några kommentarer till detta? Nu har du ju fått tänka lite på dom här misstankarna.

PM: Inga kommentarer.

FL2: Inga alls?

PM: …

FL2: Och du har inga alibin eller någonting från dom här tillfällena som du vill åberopa?

PM: …

FL2: Men du förnekar gärningarna?

PM: Ja.

FL2: Men på vilken grund förnekar du?

PM: Ingen kommentar.

FL2: Varför vill du inte kommentera? Det är ju allvarliga misstankar.

PM: …

FL2: Du… Har vi träffats förr någon gång, du och jag, Peter? Har du sett mig någon gång innan eller?

PM: …

FL2: Anledningen jag undrar är att Zamzam har ju kommit upp här i utredningen, det har ju skjutits mot hans boende. Han finns i din dator, eller din kartläggning av, vad vi ska säga s.k.kriminella personer. Jag tror också att det framkommit här i utredningen att du sagt att du varit där och tittat en gång och rekat också. Och sen har vi också tekniskt bevisning från den brottsplatsen som binder dig till dina vapen eller ditt vapen.

PM: …

FL2: Varför Zamzam? Anledningen jag frågar är att jag själv var förundersökningsledare och ledde och hade förhandlingarna åtalade vid mordet på Masovic där Zamzam var misstänkt en gång i tiden, men han var sedermera helt avskriven där, jag skrev bort honom själv för att han var oskyldig till det mordet. Och en annan kille som du också har i dina handlingar som dömdes för det mordet. Varför kom Zamzam in din dator och kom upp på tapeten?

PM: Jag har ingen kommentar till det.

FL2: Känner du Zamzam?

PM: Ingen kommentar.

FL2: Men varför har du satt in honom i din kartläggning?

PM: Uppgifter på nätet.

FL2: Har du varit på tingsrätten också eller?

PM: Ingen kommentar.

FL2: Var du och tittade på förhandlingen mot Masovic mördare alltså, inte mot Masovic, utan Masovic var ju en målsägande

PM: Ingen kommentar.

FL2: Varför kan du inte kommentera det?

PM: …

FL2: Du säger här att du har plockat ner det från nätet, då kommenterar du ju det.

PM: …

FL2: Vad skulle du med den listan?

PM: …

FL2: Varför kan du inte kommentera det?

PM: Ingen kommentar.

FL2: Det är också en sådan där fråga som kommer uppmärksammas när det här ärendet blir offentligt och den här listan kommer ut. Om inte du förklarar varför du har listan. Det kommer ju tolkas på alla möjliga sätt, och den enda som vet sanningen är du.

PM: …

FL2: Är det inte lika bra att du berättar varför listan finns och anledningen till det?

PM: …

FL2: Dom här människorna på listan kommer ju att undra. Det är en ju rätt många du har skrivit ner. Säkert en hel del som kommer bli väldigt arga av att de finns på listan. Är det inte lika bra du förklarar själv varför du har gjort det här? Om du har en bra förklaring till det?

PM: …

FL2: Peter.

PM: Jag har ingen kommentar.

FL: Nej…

FL2: Vi ska prata med dig om en sak till. Gånglåtsvägen 47 och 35. Din mamma har ju bott på Gånglåtsvägen eller hur?

PM: Ingen kommentar.

FL2: Men det kan du väl berätta, det är väl ingenting att…?

PM: …

FL2: Va?

PM: …

FL2: Vi har till och med varit i den lägenheten och tittat. Det är väl ingen hemlighet att hon bott där?

PM: …

FL2: När vi tittar på den bevisningen vi har där på Gånglåtsvägen 47, alltså mordet på Kooros, så är det ju så att vi hittar ju nycklar som tillhör hans lägenhet i din lägenhet nere i Slottsstaden, 7 år efter mordet. Vi hittade ett ljudband i din lägenhet med din röst. Och det är ingen tvekan om att det är din röst, Peter. Du har spelat in ljudfiler i andra sammanhang som vi har och vi har alla dom här förhören inspelade. Det är din röst, utan tvekan. Och bandet ligger i din lägenhet där du beskriver detaljer som ingen annan än mördaren kan ha vetat om, eller någon som känner mördaren väl.

PM: …

FL2: Och det är du som berättar detta för tipstelefonen. Plus att du har berättat för både Bragge och psykologen om den här händelsen, och vi vet att det är ett vapen, ett 9mm med en polygonpipa som har använts, och det har du vid den här tiden. Och ska man följa den här enkla huvudregeln att man inte ska välja något annat än den enkla förklaringen, alltså inte krångla till saker, så är bevisningen överväldigande här att det är du som har begått det här mordet.

PM: …

FL2: Man har alltså en förklaringsbörda här, man måste ge någon förklaring, annars ser det väldigt risigt ut, Peter.

PM: …

FL2: Och det jag vill ge dig är chansen att berätta hur detta gått till, var detta ett misstag?

PM: …

FL2: Gick någonting snett här, Peter?

PM: …

FL2: Vill du kommentera det?

PM: Ingen kommentar.

FL2: Sedan inträffade det ett mord bara en kort tid senare på samma område, på Gånglåtsvägen 35. Det har du också berättat om, indirekt, på det här ljudbandet och för psykologen och för Bragge.

PM: …

FL2: Om jag säger att det är en kille du trodde att du blivit sedd av, som du var rädd för vid första tillfället. Vad säger du om det?

PM: …

FL2: Att du inte kunde röra dig i detta området för du hade blivit iakttagen, trodde du i alla fall, efter händelsen hos Kooros. Vad säger du om det Peter?

PM: Ingen kommentar.

FL2: Är inte det rätt allvarliga påståenden jag slänger ur mig, som du vill försvara dig mot?

PM: …

FL2: Stämmer det? Är det därför du inte vill kommentera det?

PM: Ingen kommentar.

FL: Jag tänkte, Bragge har ju sagt också att du vill bli berömd över de här gärningarna som du utfört. Är det på det sättet?

PM: Nej, ingen kommentar.

FL: Om det vore på det sättet så borde du kanske försöka berätta själv vad det är du har gjort.

PM: …

FL: Med din samhällssyn som du har, upplever du att det är många ute i samhället med samma syn som du har? För att bemöta det med brottslighet och det sätt man kan lösa det här på.

PM: Ingen kommentar.

FL: Sedan är det att vi går igenom dom här ärenden som vi har..

FL2: Nej, det kan vi vänta med till nästa gång.

FL: Det är ingenting spontant, Peter, som du skulle vilja ta upp självmant?

PM: Ingen kommentar.

FL: Vad är det som gör att du har intagit den här inställningen att… Det är ju lite andefattigt, från din sida sett, när du ställs inför dom här frågeställningarna där vi mer eller mindre påstår att det är du som har gjort dom här gärningarna, utifrån den bevisningen vi har, och att du inte ens kommenterar det mer än att du säger ingen kommentar? Tycker du inte själv att det blir lite löjets skimmer över det hela?

PM: Ingen kommentar.

FL: Har advokaten några frågor?

Adv: Nej.

Förhöret avslutas klockan 10.52.

Vid förhöret förevisades Peter Mangs ett fotografi (bilaga) av Trez West Persson liggandes på obduktionsbordet. Bilagan är förlagd till särskild bilaga, obduktionsprotokoll. /D.S.

Förhör

Nr 11

Signerat av

Signerat datum

Polismyndighet
Skåne

Enhet
50UTR, Utredningssektion

Diarienr
1200-K163215-09

Hörd person
Mangs, Johan Peter

Personnummer
19720304-2770

Den hörde är
Misstänkt

ID Styrkt
Nej

Ställning till misstänkt - målsägande - vittne

Tolk

Språk

Brottsmisstanke / Anledning till förhöret
Förnyat förhör

Underrättad om misstanke

Underrättad om rätt till försvarare (best i FUK 12§ iakttagna)

Försvarare/ombud önskas
Advokat Christina Brink

Försvarare/ombud närvarande
Ja

Godtar den försvarare som rätten förordnar

Förhörsledare
Bo-Anders Jönsson

Förhörsdatum
2011-04-14

Förhör påbörjat
13:10

Förhör avslutat
13:22

Förhörsplats
Polishuset i Malmö

Typ av förhör
RB 23:6

Förhörssätt
Ljudbandsförhör

Förhörsvittne

Utskrivet av
MF

Involverad personal
Marianne Forsberg

Funktion
Utredningsassistent

Berättelse

F1: Krinsp Bo-Anders Jönsson
F2: Krinsp Marie Westerberg
PM: Peter Mangs
Adv: Advokat Christina Brink

F1: Innan vi börjar Peter, är det någonting du vill säga spontant eller du har någon fråga?

PM: Ingen kommentar.

F1: Ingenting alls som du vill, nej. Förhören framöver kommer bara att handla om det vi har tagit i beslag hemma hos dig. Och där har du möjlighet att berätta om du då gör anspråk på det eller vad du vill göra. Så det är du som bestämmer, så att säga, vad du vill göra med dom här grejerna. Nu har vi inte alla grejerna med oss vid detta förhöret här. Vi har ju tagit rätt mycket hemma hos dig. Så det blir några korta förhör där vi går genom dom grejerna som vi har tagit bara. En hel del är fortfarande kvar på SKL, Statens Kriminaltekniska Laboratorium. Vi hoppas vi ska få ner dom grejerna till nästa förhör. Sedan förväntar vi oss snart ett tekniskt protokoll från Statens Kriminal-tekniska Laboratorium med den tekniska bevisning som vi anser att vi har mot dig. Och då blir det ett förhör om det också, så att säg. Ska vi börja med ett beslag som heter 14955. En del av dom här grejerna, Peter, har vi inte här, utan vi har bara foto på dom, bara så du vet vilka grejer vi pratar om, så att säga.
Beslag 14955 är en jacka, en Cruft-jacka, som den heter, svart, som anträffades på en hylla i din hall. Nu är frågan om du gör anspråk på den? Det finns ett foto på den, så

du vet vad vi pratar om. Du förstår det här med anspråk va?

Adv: Alltså det är så här, jag kan förklara.

F1: Ja, precis.

Adv: Om man tar saker i beslag, så kan det vara vissa beslag som Åklagaren vill ska förverkas. Det kan vara p.g.a. att det är brottsverktyg. Det kan vara p.g.a. att det är ett bevisbeslag som ska vara i beslag tills om man blir åtalad, till dess att hela målet är slutfört. Och det dom vill att du ska svara på är om du vill ha tillbaka dom här sakerna som vi nu går genom.

PM: Ja, jag vet inte …

Adv: Kan vi ta en paus?

F2: Eller om det är saker som mamma vill ha kanske, som man kan tänka sig.

PM: Min far bor också i lägenheten. Och allting i lägenheten tillhör …har brukats av … mig och min far. Men tillhör honom. Det är min kommentar till det, vad det än gäller. Han har betalt för allting som jag äger.

Adv: Det innebär egentligen att du inte har någon ..

F1: Du har inget anspråk alltså.

Adv: Du har inget anspråk utan det är din far som borde ha anspråk på det.

PM: Ja

F1: Gäller det allt som du har i lägenheten?

PM: Allt.

F1: Nu vet du ju inte exakt vad vi har tagit men om du säger "allt", så är det allt menar du.

PM: Ja, jag har inga pengar.

F1: Nej, alltså gör du inget anspråk på det så får det ju bli vad det vill med det. Men jag bara vet att din mamma har ju sagt att vissa grejer skulle hon vilja ha. Det vet jag att när hon besökte dig, berättade om.

PM: Som sagt, min far bor i lägenheten också, han är skriven på den adressen. Det är i så fall … deras…business.

F1: Okej. Så svaret är att du gör i så fall inget anspråk på någonting som fanns i ..

PM: Svaret är: Ingen kommentar, egentligen.

F1: Vi måste ju ha en förklaring om vi ska lämna ut saker och ting till olika personer.

PM: Jag har inga kommentarer till det.

F1: Nej. Det är en tråkig attityd du har när vi ska prata om dom grejerna.

PM: Inga kommentarer till det.

Adv: Kan vi ta en kortare paus?

F1: Ja visst, kan vi göra det.

Kortare paus i förhöret.

F1: Peter, jag tillfrågade dig tidigare om beslagen som gäller dom grejerna vi har tagit hemma i din lägenhet, eller i din och din pappas lägenhet, om vi säger så. Är det någonting utav dom grejerna som du gör anspråk på?

PM: Nej.

F1: Vem ska dom lämnas ut till då? Eller vem är ägare till dom här grejerna?

PM: Min far.

F1: Det är Rudolf du menar, som är ägare till alla dom grejerna som har funnits i lägenheten.

PM: …(nickar)…

F1: Du nickar, jag tar det som ett "ja". Är du intresserad av att prata någonting om dom här beslagen?

PM: Nej.

F1: Är du intresserad av andra frågor?

PM: Nej.

F1: Nej. Då avslutar vi förhöret.

Förhöret avslutas kl. 13.22.

Polismyndighet
Skåne

Förhör
Nr 12

Signerat av

Signerat datum

Enhet
50UTR, Utredningssektion

Diarienr
1200-K163215-09

Hörd person	Personnummer
Mangs, Johan Peter	19720304-2770

Den hörde är	ID Styrkt	Ställning till misstänkt - målsägande - vittne
Misstänkt	Nej	

Tolk	Språk

Brottsmisstanke / Anledning till förhöret
Förnyat förhör

Underrättad om misstanke	Underrättad om rätt till försvarare (best i FUK 12§ iakttagna)	
Försvarare/ombud önskas	**Försvarare/ombud närvarande**	**Godtar den försvarare som rätten förordnar**
Christina Brink	Ja	

Förhörsledare	Förhörsdatum	Förhör påbörjat	Förhör avslutat
Bo-Anders Jönsson	2011-04-28	13:10	14:25
Förhörsplats	**Typ av förhör**	**Förhörssätt**	
Polishuset i Malmö	RB 23:6	Ljudbandsförhör	
Förhörsvittne	**Utskrivet av**		
	MF		

Involverad personal	Funktion
Marie Westerberg	Biträdande förhörsledare

Berättelse

F1: Krinsp Bo-Anders Jönsson
F2: Krinsp Marie Westerberg
PM: Peter Mangs

F1: Nu lägger jag den här som vanligt. Efter förra förhöret Peter, så fick vi beslutet av Åklagaren att förevisa dig samtliga beslagspunkter för dig, för att du ska veta vilka beslag vi har tagit, vilka olika saker vi har tagit. Och där du då också har chans att göra anspråk på det. Så vi kör direkt på beslagsnummer som heter **14955**. Det är en jacka som anträffades i hallen, en Craft-jacka, som vi har foto på.

Peter förevisas foto

F1: Är det din jacka Peter?

PM: Jag har ingen kommentar. Allt i lägenheten tillhör min far.

F1: Gör du anspråk på den?

PM: Det är min fars.

F1: Okej. Det var punkt 1. Punkt 2 det är 16 stycken hylsor som låg i ytterfickan på den här jackan. Nu har vi inget foto men gör du anspråk på dom?

PM: Ingen kommentar.

F1: Där har vi punkt 3 som är en bilnyckel som låg i innerfickan på den här Craft-jackan. Bilen har vi tidigare lämnat ut till din mamma. Det har du sagt att det var okej. Hon önskar den här bilnyckeln också. Är det okej att vi lämnar den till henne?

PM: …tystnad ..

F2: (ohörbart)

PM: Ah, jag har ingen kommentar till det.

F1: Du har ingen kommentar.

PM: Den tillhör min far.

F1: Tillhör den din far, sa du. Okej. Punkt 4, det är ett passerkort och det är väl det som leder till garaget. Och det är likadant där, din mamma vill ha det också.

PM: Ingen kommentar. Tillhör min far.

F1: Okej. Där har vi punkt 5 som är en jacka, en beige vindjacka som anträffades på en hylla i hallen. Jag visar dig ett foto på det också.

Peter förevisas foto.

F1: Är det något du gör anspråk på?

PM: Ingen kommentar. Den tillhör min far.

F1: Okej. Sedan har vi punkt 6, som är 33 stycken hylsor som anträffades i den här beige vindjackan. Är det något du gör anspråk på?

PM: Ingen kommentar.

F1: Är det dina?

PM: Tillhör min far.

F1: Punkt 7, är någonting i läder som jag inte riktigt vet vad det är för någonting. Det anträffades i hyllan i hallen.

PM: Ingen kommentar. Det tillhör min far.

F1: Det tillhör din far. Vet du vad det är för någonting?

PM: Ingen kommentar.

F1: Punkterna 8 och 9, det är 2 plastpåsar med större antal hylsor, som anträffades på hyllan i hallen. Är det något du gör anspråk på?

PM: Ingen kommentar.

F1: Är det dina eller vems är det?

PM: De tillhör min far.

F1: Punkt 10, det är något som vi kallar en skidmask. Jag visar dig ett foto på den.

Peter förevisas foto.

F1: Den anträffades också på hatthyllan. Gör du anspråk på den?

PM: Ingen kommentar.

F1: Är det din eller vems är den?

PM: Allting i lägenheten tillhör min far.

F1: Då menar du att den också tillhör din far då?

PM: Ingen kommentar.

F1: Vi hoppar över punkt 11. Punkt 12, knäskydd. Är det något du gör anspråk på?

PM: Ingen kommentar.

F1: Nej. Samma fråga: Vems är det då?

PM: … Allt i lägenheten tillhör min far.

F1: Punkt 13, ett hölster i nylon, anträffat på golvet i klädkammaren. Gör du anspråk på den?

PM: Ingen kommentar.

F1: Vems är det?

PM: Allt i lägenheten tillhör min far.

F1: Punkt 14 är också ett hölster, i läder, som anträffades på golvet i klädkammaren. Gör du anspråk på den?

PM: Ingen kommentar.

F1: Vems är det?

PM: Allt i lägenheten tillhör min far.

F1: Punkt 15 är också ett hölster, läder och päls, står dethär, anträffat på golvet i klädkammaren. Gör du anspråk på dom?

PM: Ingen kommentar.

F1: Vems är det?

PM: Allting i lägenheten tillhör min far.

F1: Punkt 16, även det ett hölster, som anträffades i vapenskåpet. Gör du anspråk på det?

PM: Ingen kommentar.

F1: Vill du titta på det?

PM: Ingen kommentar.

F1: Vems är det?

PM: Allting i lägenheten tillhör min far.

F1: Punkt 17, en läderrem. Gör du anspråk på den?

PM: Ingen kommentar.

F1: Vill du titta på vad det är för någonting vi förevisar dig?

PM: Ingen kommentar.

F1: Vems är det?

PM: Allting i lägenheten tillhör min far.

F1: Punkt 18 hoppar vi över. Punkt 19, ett lånekort på Malmö Stadsbibliotek, anträffades i kökslådan i köket. …

(Förhörsledarna pratar sinsemellan om ev. foto).

F1: Jag har för mig att det är ditt namn där står.

F2: Ja, där står Peter på.

F1: Ja, Peter står där. Gör du anspråk på det?

PM: Ingen kommentar.

F1: Vems är det då? Det står ditt namn på det.

PM: Allting i lägenheten tillhör min far.

F1: Men om det står ditt namn så …på ett lånekort, så tillhör det väl knappast din far.

PM: Allting i lägenheten tillhör min far.

F1: Okej. Då kommer vi till punkt 20, som är en bandspelare av märket Sony med tillhörande band, anträffat i kökslåda. Gör du anspråk på den?

PM: Ingen kommentar.

F1: Vems är det?

PM: Allting i lägenheten tillhör min far.

F1: Okej. Punkt 21, Niko kassett. Jag återgår till punkt 20, den här bandspelaren, det är den bandspelaren vi hittade me4d ett band där som är intalat ett tips till Polisen. Punkt 21, som sagt, en Niko kassett, anträffades i kökslåda. Gör du anspråk på den?

PM: Ingen kommentar.

F1: Vems är det?

PM: Allting i lägenheten tillhör min far.

F1: Punkt 22 är 22 patroner, anträffades i en låda i köket, av märket Umarex . Gör du anspråk på dom?

PM: Ingen kommentar.

F1: Vems är det då?

PM: Allting i lägenheten tillhör min far.

F1: Punkt 23 är en kamera av märket Sony, silverfärgad, anträffades i fodral i hallmöbel. För din kännedom så har din mamma hört av sig och vill ha den. Hon påstår att hon är delfinansiär i den här kameran. Gör du anspråk?

PM: Den tillhör min mor.

F1: Då vill du att den ska lämnas till din mor?

PM: Ingen kommentar.

F1: Men vi måste ha ett besked av din Peter om vi kan lämna ut den till din mamma.

PM: Ingen kommentar. Allting tillhör min far.

F1: Men du sa att kameran tillhör din mamma.

PM: Men jag har ingen kommentar.

F1: Det innebär att din mamma inte kan få den.

PM: Jag har ingen kommentar.

F2: Hon säger att hon delvis har finansierat den, Peter.

PM: Jag har ingen kommentar.

F1: Okej. Punkt 24, 12 tidningar och det är någonting som heter Tidningen Misstänkt, anträffat på golvet i köket. Vill du titta på fotot?

PM: Ingen kommentar.

F1: Gör du anspråk?

PM: Ingen kommentar.

F1: Vems tidningar är det?

PM: Allting i lägenheten tillhör min far.

F1: Punkt 25, det är ett hölster, svart hölster, som anträffades på hylla i källarförråd nr 59. Gör du anspråk på den?

PM: Ingen kommentar.

F1: Vems hölster är det?

PM: Allting i lägenheten tillhör min far.

F1: När du säger "lägenheten" är det källarutrymme också då?

PM: Ingen kommentar.

F1: Punkt 26, ett hölster, svart läderhölster med påtejpad strumpa, anträffas på väggen i källarförrådet. Och det är källarförråd 59. Gör du anspråk?

PM: Ingen kommentar.

F1: Vems hölster är det?

PM: Allting i lägenheten tillhör min far.

F1: Jag måste fråga dig Peter, så det inte blir fel, även, du säger, pratar om lägenheten, inkluderar det att allt som är i källarförrådet, att allt som är i källarförrådet tillhör din far?

PM: Ingen kommentar.

F1: Du har ingen kommentar, nej. Punkt 27, ett hölster i hårdplast, anträffades i källarförråd 59. Gör du anspråk på den?

PM: Ingen kommentar.

F1: Hur kan du göra "ingen kommentar" när du inte ens tittar på det?

PM: Ingen kommentar.

F1: Vems är det?

PM: Allting i lägenheten tillhör min far.

F1: Punkt 28, ett hölster i mjukplast, anträffades i källarförrådet. Gör du anspråk på det?

PM: Ingen kommentar.

F1: Vems hölster är det?

PM: Allting i lägenheten tillhör min far.

F1: Punkt 29, svart axelhölster som anträffades på en hylla i källarförråd 59. Vill du titta på det?

PM: Ingen kommentar.

F1: Gör du anspråk på det?

PM: Ingen kommentar.

F1: Vems axelhölster är det?

PM: Allting i lägenheten tillhör min far.

F1: Punkt 30, en lösmustasch som anträffades i källarförråd nr 59. Gör du anspråk på den?

PM: Ingen kommentar.

F1: Vems lösmustasch är det?

PM: Allting i lägenheten tillhör min far.

F1: Punkt 31, en peruk, brun, med tillhörande påse, anträffades i källarförråd nr 59. Gör du anspråk på den?

PM: Ingen kommentar.

F1: Vems peruk är det?

PM: Allting i lägenheten tillhör min far.

F1: Vad använder din far peruken till?

PM: … (tystnad)….

F1: Peter, vad använder din far den här peruken till?

PM: Ingen kommentar.

F1: Punkt 32, även den en peruk som anträffades i källarförråd 59. Gör du anspråk på den?

PM: Ingen kommentar.

F1: Vems peruk är det?

PM: Allting i lägenheten tillhör min far.

F1: Punkt 33, en grön väst, jag visar dig foto på det. … Vill du titta på fotot, Peter?

PM: Ingen kommentar.

F1: Gör du anspråk?

PM: Ingen kommentar.

F1: Vems väst är det?

PM: Allting i lägenheten tillhör min far.

F2: När var din far senast och hälsade på?

PM: Ingen kommentar.

F1: Punkt 34 och 35, det är sammanlagt 17 hylsor som anträffades i fickorna på den här västen, den gröne västen. Gör du anspråk på dom?

PM: Ingen kommentar.

F1: Vems hylsor är det?

PM: Allting i lägenheten tillhör min far.

F1: Där har vi en punkt 36, utrustning på patrontillverkning, anträffades i klädkammaren. Är det något du gör anspråk på?

PM: Ingen kommentar.

F1: Jag har inget foto att visa dig. Vet du vad jag menar när jag pratar om den här utrustningen av patrontillverkningen?

PM: Ingen kommentar.

F1: Behöver du se något foto på den?

PM: Ingen kommentar.

F2: Ska jag hämta den?

F1: Ja, det gör vi.

F2: Det går ganska fort.

Förhörsledaren går iväg och hämtar utrustningen för patrontillverkning.

F1: Vill du titta på den Peter, så vi vet att vi pratar om rätt saker.

PM: Ingen kommentar.

F1: Förlåt?

PM: Ingen kommentar.

F1: Gör du något anspråk på det här?

PM: Ingen kommentar.

F1: Vems är det då?

PM: Allting i lägenheten tillhör min far.

F1: Då har vi ett beslagsnummer som heter **2153-2011** . Punkterna 1 och 2 är kontaktlinser, vänster och höger, anträffades i badrummet. Titta på dom Peter?

PM: Ingen kommentar.

F1: Gör du anspråk?

PM: Ingen kommentar.

F1: Vems linser är det?

PM: Allting i lägenheten tillhör min far.

F1: Punkt 3, en ficklampa som avger både vitt och rött sken, den hittades i badrummet. Jag visar dig ett foto på det Peter… Har du tittat på det?

PM: Ingen kommentar.

F1: Gör du anspråk?

PM: Ingen kommentar.

F1: Vems ficklampa är det?

PM: Allting i lägenheten tillhör min far.

F1: Punkt 4, en manschettknapp som anträffades i badrummet. Den ligger framför dig på bordet Peter. … Vill du titta på manschettknappen?

PM: Ingen kommentar.

F1: Gör du anspråk på den?

PM: Ingen kommentar.

F1: Vems manschettknapp är det?

PM: Allting i lägenheten tillhör min far.

F1: Punkt 5 är en skjorta som hittades i sovrummet, på hylla ovanför dörren. Har vi foto på den? … Vill du titta på fotot?

PM: Ingen kommentar.

F1: Gör du anspråk?

PM: Ingen kommentar.

F1: Vems skjorta är det?

PM: Allting i lägenheten tillhör min far.

F1: Punkt 6 är 11 stycken 9mm-hylsor som anträffades i sovrummet. Man hittade 10 stycken i den här skjortan som vi visade dig. Och 1 låg i fåtöljen. Gör du anspråk på

det?

PM: Ingen kommentar.

F1: Vems hylsor är det?

PM: Allting tillhör min far.

F1: Punkt 7 är ett par glasögon som anträffades i sovrummet, på en hylla ovanför dörren. Vems glasögon är det?

PM: Ingen kommentar.

F1: Gör du anspråk på dom?

PM: Ingen kommentar.

F1: Punkt 8 är en svart axelremsväska som anträffades i sovrummet. Jag visar ett foto för dig Peter. Vill du titta på det?

PM: Ingen kommentar.

F1: Gör du anspråk?

PM: Ingen kommentar.

F1: Vems axelremsväska är det?

PM: Allting i lägenheten tillhör min far.

F1: Punkt 9, medlemskort till Limhamns Skytteförening, Malmö Lunds skyttegille, Unga Örnar, anträffades i fodral i en vapenväska i sovrummet. Och med sovrummet menar man det andra rummet till höger. Är de dina?

PM: Ingen kommentar.

F1: Gör du anspråk?

PM: Ingen kommentar.

F1: Vems är det då?

PM: Allting i lägenheten tillhör min far.

F1: Men det står ju ditt namn på.

PM: Ingen kommentar.

F1: Punkt 11, 1 cd-skiva som anträffades i cd-spelaren i vardagsrummet. Det är Björn Skifts, Det blir alltid värre framåt natten. Vill du titta på den Peter?

PM: Ingen kommentar.

F1: Gör du anspråk på den?

PM: Ingen kommentar.

F1: Vems är cd-skivan?

PM: Allting i lägenheten tillhör min far.

F1: Punkt 12, ett kassettband som anträffades i bandspelare i vardagsrummet. Där står handskrivet "W A L" på etiketten där, innehållande musik. Gör du anspråk på den?

PM: Ingen kommentar.

F1: Vems är kassettbandet?

PM: Allting i lägenheten tillhör min far.

F1: Vad betyder W A L?

PM: Ingen kommentar.

F1: Punkt 13 är en batteriladdare, gråsvart, det har anträffats i en gråsvart förvaringsväska i hallen. Gör du anspråk på den?

PM: Ingen kommentar.

F1: Vems är batteriladdaren?

PM: Allting i lägenheten tillhör min far.

F1: Vi hoppar över punkt 14 och 15 och kommer till punkt 16 och 17 som är 2 stycken manualer på engelska för låsöppningar, de anträffades i köket, i en kökslåda. Vems är dom här manualerna?

PM: Ingen kommentar.

F1: Gör du anspråk?

PM: Ingen kommentar.

F1: Punkt 18 är 2 stycken låscylindrar som anträffades i ett köksskåp ovanför arbetsbänken. Den ena är märkt med D E F. Jag visar dig dom Peter. Vill du titta på dom?

PM: Ingen kommentar.

F1: Gör du anspråk?

PM: Ingen kommentar.

F1: Vems tillhör dom här låscylindrarna?

PM: Allting i lägenheten tillhör min far.

F1: Punkt 19 är ett medlemskort i Unga Örnar med ditt namn på, som anträffades i köket, på köksbordet. Gör du anspråk på det?

PM: Ingen kommentar.

F1: Vems medlemskort är det, om inte det är ditt, eftersom det står ditt namn på?

PM: Ingen kommentar.

F1: Tillhör även det din far?

PM: Allting i lägenheten tillhör min far.

F1: Punkt 20, en anteckning som anträffades i köket, i köksskåp ovanför arbetsbänken. På den här lappen står siffertal 5614, bilnycklar, kort i Cruftjackan. Gör du anspråk på den?

PM: Ingen kommentar.

F1: Vems är det?

PM: Allting i lägenheten tillhör min far.

F1: Vet du vad 5614 står för?

PM: Ingen kommentar.

F1: Punkt 21, ett anteckningsblock i brunt fodral, anträffat i köket på köksbänk med diverse anteckningar på insidan av block, bl.a. sifferkombinationen 4632. Gör du anspråk på det här?

PM: Ingen kommentar.

F1: Vems anteckningsblock är det?

PM: Allting i lägenheten tillhör min far.

F1: Den här sifferkombinationen 4632, vad betyder den?

PM: Ingen kommentar.

F1: Punkt 22 är en rollerpoint-penna, anträffas i köket i en kökslåda. Du har inget foto?

F2: Nej

F1: Nej. Gör du anspråk på den här rollerpointpennan?

PM: Ingen kommentar.

F1: Vems penna är det?

PM: Allting i lägenheten tillhör min far.

F2: Vad menar du, Peter, när du säger att Allting i lägenheten tillhör din far?

PM: Ingen kommentar.

F2: Menar du att det kan lämnas ut till honom eller?

PM: Ingen kommentar.

F2: Nej. Får vi inte klarhet i det här då kommer det här att måste dras igen.

PM: Ingen kommentar.

F2: Gås igenom. Det blir många och långa förhör.

PM: Ingen kommentar.

F2: Okej.

F1: Punkterna 23 och 24, sliptrissor, som anträffades i en plastbehållare i köket. Gör du anspråk på dom?

PM: Ingen kommentar.

F1: Vems sliptrissor är det?

PM: Allting i lägenheten tillhör min far.

F1: Och vad har din far dom här sliptrissorna till?

PM: Ingen kommentar.

F1: Punkt 25, verktygslåda som anträffades under köksbänken med divers utrustning för vapenvård. Vill du titta på dom Peter?

PM: Ingen kommentar.

F1: Gör du anspråk på det?

PM: Ingen kommentar.

F1: Vems är det?

PM: Allting i lägenheten tillhör min far.

F2: Vad är det i denna, vet du det Peter?

PM: Ingen kommentar.

F2: Något brunt … pulver i en sån här liten burk.

PM: Ingen kommentar.

F2: Vems är det?

PM: Allting i lägenheten tillhör min far.

F1: Punkterna 26 och 27 hoppar vi över. Punkt 28, det är 5 stycken skinnbitar som anträffades i en låda i vindsförrådet. Vad är det för bitar, Peter?

PM: Ingen kommentar.

F1: Gör du anspråk på dom här bitarna?

PM: Ingen kommentar.

F1: Vems är dom här 5 stycken skinnbitarna?

PM: Allting i lägenheten tillhör min far.

F1: Punkt 29, det har dom kallat "redskap", dom vet inte riktigt vad det är för någonting. Det är metallanordning med grönt nät, som anträffades i vindsförrådet, i en låda. Vad är det för någonting Peter, som du har framför dig?

PM: Ingen kommentar.

F1: Gör du anspråk på den?

PM: Ingen kommentar.

F1: Vems är den här metallanordningen?

PM: Allting i lägenheten tillhör min far.

F1: Punkt 30, en tidning som anträffades i vindsförrådet, i en låda. Vill du titta på tidningen Peter?

PM: Ingen kommentar.

F1: Gör du anspråk på den?

PM: Ingen kommentar.

F1: Vems tidning är det?

PM: Allting i lägenheten tillhör min far.

F2: Du står som reporter här, Peter.

PM: Ingen kommentar.

F2: Okej. Och så har vi en ansvarig utgivare Sten Stensson, chefredaktör Isabella Krynska (fon.), är det något som har getts ut det här, eller?

PM: Ingen kommentar.

F2: Det är reportage i … har du varit med och gjort den, Peter?

PM: Ingen kommentar.

F1: Punkt 31, en låda innehållande diverse grejer som rep, sladd, fotoram, anteckningar, anträffas i vindsförrådet, i en låda. Vill du titta på fotot?

PM: Ingen kommentar.

F1: Gör du anspråk på den här lådan?

PM: Ingen kommentar.

F1: Vems är den här lådan?

PM: Allting i lägenheten tillhör min far.

F1: Då har vi ett beslag som heter **15706-2010** innehållande 1 punkt och det är en damcykel som stod i källaren på Korsörvägen 16B. Gör du anspråk på denna cykel?

PM: Ingen kommentar.

F1: Vems cykel är det?

PM: Ingen kommentar.

F1: Vet du vilken cykel vi pratar om?

PM: Ingen kommentar.

F1: Vi får nog visa dig cykeln.

F2: Ja. Jag cyklar in helt enkelt.

F1: Ja.

Förhörsledaren går iväg och hämtar cykeln.

F1: Peter, det är den här cykeln som vi syftar på.

PM: Ingen kommentar.

F1: Vems cykel är det?

PM: Ingen kommentar.

F1: Gör du anspråk på cykeln?

PM: Ingen kommentar.

F1: Vill du titta på cykeln så du ser …

PM: Ingen kommentar.

Adv: Jag har en fråga. Ni sa att den stod i källaren på Korsörvägen 16B. Källaren i största allmänhet eller …

F1: I ett utrymme som … vi ser här … som är utmärkt "Barnvagnar".

Adv: Okej.

F1: Och vi vet att Peter har cyklat på den. … Jag har för mig att när Peter hade besök av sin

mamma, att hon nämnde att hon ville ha den, men det är möjligt det är fel. … Ja, det är länge sedan …Okej, då har vi ett beslag som heter **2097-2011**. Punkten 1 där, det är en keps, en beigefärgad, Flexfit, målad fram och bak med vit färg, anträffad i hylla i sovrummet. Gör du anspråk på den här kepsen?

PM: Ingen kommentar.

F1: Vems keps är det?

PM: Ingen kommentar.

F1: Vet du varför där är målat på den?

PM: Ingen kommentar.

F1: I fronten är där målat ett kryss, vet du vad det betyder?

PM: Ingen kommentar.

F2: Jag fick inte det riktigt. Vems var den, Peter, kepsen?

PM: … (tystnad) …

F1: Han vill tydligen inte svara dig Marie. Vi tar punkt nr 2, som är vapenlicens som anträffades i en väska i sovrummet. Ett pistolskyttekort plus vapenlicens. … Gör du anspråk på den här vapenlicensen?

PM: Ingen kommentar.

F1: Vems vapenlicens är det? … Nu står det ju ditt namn på den…

PM: Allting i lägenheten tillhör min far.

F1: Men den kan väl inte tillhöra din far om det står ditt namn på den.

PM: Ingen kommentar.

F1: Punkt 3, ett medlemskort i Unga Örnar, Lindängen, anträffades på köks…eller i köket på ett bord. Gör du anspråk på den?

PM: Ingen kommentar.

F1: Och vems medlemskort är det, om det inte är ditt?

PM: Allting i lägenheten tillhör min far.

F1: Där står ju faktiskt ditt namn, så det kan väl knappast vara din far som äger det.

PM: Ingen kommentar.

F1: Punkt 4, en sweatshirt, Lewis, blå fleece, anträffades i sovrummet. Jag visar dig foto, Peter. Vill du titta på det?

PM: Ingen kommentar.

F1: Gör du anspråk på den?

PM: Ingen kommentar.

F1: Vems är den?

PM: Allting i lägenheten tillhör min far.

F1: Punkt 5, en metallring, dock inte en sån man har på fingret. Kan du berätta vad det är för någonting?

PM: Ingen kommentar.

F1: Gör du anspråk på den?

PM: Ingen kommentar.

F1: Kan du säg om jag har fel när jag påstår att den tillhör en ljuddämpare?

PM: Ingen kommentar.

F1: Vem äger den?

PM: Allting i lägenheten tillhör min far.

F1: Den är med ett X eller ett kryss.

PM: Ingen kommentar.

F1: Då har vi ett beslag som heter **15641-2010** där punkt 3 är ett minneskort till kameran som vi tidigare har pratat om. Gör du anspråk på den?

PM: Ingen kommentar.

F1: Vems är det?

PM: Allting i lägenheten tillhör min far.

F1: Den tillhör ju den kameran som din mamma ville ha. Har du någon kommentar till det?

PM: Ingen kommentar.

F1: Här har vi punkt 4, som är 4 stycken nycklar på ring. I tidigare förhör, Peter, har du sagt att det är nog din .."morsans nycklar" som du säger. Hon har också varit i kontakt med Åklagaren och önskat tillbaks dom här nycklarna, om det nu är mammas nycklar. Vill du titta på dom.

PM: Ingen kommentar.

F1: Men vill du inte titta på dom så att din mamma har en chans att få tillbaka dom.

PM: Ingen kommentar.

F1: Förlåt?

PM: Ingen kommentar.

F1: Du vill inte att din mamma ska ha dom?

PM: Ingen kommentar.

F1: Gör du anspråk på dom här nycklarna?

PM: Ingen kommentar.

F1: Vems nycklar är det?

PM: Allting i lägenheten tillhör min far.

F1: Det gör det ju uppenbarligen inte, eftersom dom går till din mammas lägenhet.

PM: Ingen kommentar.

F1: Punkt 6 är 3 nycklar på ring och en tag… där du också har sagt, i tidigare förhör, att det är dina husnycklar, förutom den gröne tagen som går till din mammas källare.

PM: Ingen kommentar.

F1: Även den här tagen vill naturligtvis din mamma ha tillbaks.

PM: Ingen kommentar.

F1: Gör du anspråk på dom här nycklarna?

PM: Ingen kommentar.

F1: Vem äger dom här nycklarna?

PM: Allting i lägenheten ägs av min far.

F1: Vill du inte att din mamma ska ha tillbaks den här tagen?

PM: Ingen kommentar.

F1: Okej. Punkt 7, en nyckel i blått snöre, som anträffades i klädkammaren. Vill du titta på nyckeln?

PM: Ingen kommentar.

F1: Vems nyckel är det?

PM: Ingen kommentar.

F1: Gör du anspråk på den här nyckeln?

PM: Ingen kommentar.

F1: Äger din pappa den här också?

PM: Allting i lägenheten ägs av min far.

F1: Punkt 8, det är nycklar som hänger i ett rött snöre, 3 plus 5 i antal, anträffades i klädkammaren. Vill du titta på dom här nycklarna, Peter?

PM: Ingen kommentar.

F1: Gör du anspråk på dom här?

PM: Ingen kommentar.

F1: Vem äger dom här nycklarna?

PM: Allting i lägenheten tillhör min far.

F1: Punkt 9, 2 stycken nycklar i ett vitt snöre, anträffades också i klädkammaren. Vill du titta på nycklarna Peter?

PM: Ingen kommentar.

F1: Gör du anspråk på dom här nycklarna?

PM: Ingen kommentar.

F1: Vems nycklar är det?

PM: Allting i lägenheten tillhör min far.

F1: Punkt 10, en nyckel i rött snöre. Kan du titta på nyckeln Peter.

PM: Ingen kommentar.

F1: Gör du anspråk?

PM: Ingen kommentar.

F1: Vems är nyckeln?

PM: Allting i lägenheten tillhör min far.

F1: Punkt 10 är en nyckel i rött snöre som anträffades i …

F2: Det var den.

F1: Det var den. Den har vi tagit, okej. Punkt 11 då, 5 stycken nycklar i svart snöre. Vill du titta på dom där nycklarna Peter.

PM: Ingen kommentar.

F1: Gör du anspråk på nycklarna?

PM: Ingen kommentar.

F1: Vem äger dom här nycklarna?

PM: Allting i lägenheten tillhör min far.

F1: Sedan har vi ett beslag som heter **2752-2011**. Punkt 1 är 8 stycken nycklar på ring. Vill du titta på dom nycklarna?

PM: Ingen kommentar.

F1: Gör du anspråk på dom här nycklarna?

PM: Ingen kommentar.

F1: Vem äger dom här nycklarna?

PM: Allting i lägenheten tillhör min far.

F1: För din kännedom så är det dom nycklarna vi tog på dig, alltså dina lägenhetsnycklar. Vill du ändra ditt svar då?

PM: Ingen kommentar.

F1: Ska vi nöja oss så idag. Eller du hade mer?

F2: Nej, jag har inte mer där. Jag tänkte bara en liten fråga bara: Varför kan inte mamma få sina egna saker?

PM: Ingen kommentar.

F2: Ingen kommentar. Okej. Nej, men då …

F1: Har Advokaten några frågor?

Adv: Nej.

F1: Då avslutar vi förhöret 14.25.

Förhör

Nr 13

Signerat av

Signerat datum

Polismyndighet
Skåne

Enhet
50UTR, Utredningssektion

Diarienr
1200-K163215-09

Hörd person	Personnummer
Mangs, Johan Peter	19720304-2770

Den hörde är	ID Styrkt	Ställning till misstänkt - målsägande - vittne
Misstänkt	Nej	

Tolk	Språk

Brottsmisstanke / Anledning till förhöret
Förnyat förhör

Underrättad om misstanke	Underrättad om rätt till försvarare (best i FUK 12§ iakttagna)	
Försvarare/ombud önskas	**Försvarare/ombud närvarande**	**Godtar den försvarare som rätten förordnar**
Christina Brink	Ja	

Förhörsledare	Förhörsdatum	Förhör påbörjat	Förhör avslutat
Bo-Anders Jönsson	2011-05-05	13:05	14:40

Förhörsplats	Typ av förhör	Förhörssätt
Polishuset i Malmö	RB 23:6	Ljudbandsförhör

Förhörsvittne	Utskrivet av
	MF

Involverad personal	Funktion
Marie Westerberg	Biträdande förhörsledare

Berättelse

F1: Krinsp Bo-Anders Jönsson
F2: Krinsp Marie Westerberg
PM: Peter Mangs
Adv: Advokat Christina Brink

F1: Så, då lägger jag den här. Först Peter, är det någonting du undrar över sedan förra förhöret?

PM: Ingen kommentar.

F1: Ingen kommentar på det. Det här förhöret idag, det är en fortsättning på förra, angående beslag. Och …

F2: Innan vi börjar med själva förhöret tänkte jag bara berätta att vi pratade med din mamma igen, efter förra förhöret, per telefon då, för hon bad om att vi skulle ringa upp efteråt. Och ..

PM: Jag har inget intresse av att höra det.

F2: Du vill inte det. Jag bara … hon bad mig säga det här. Nej, men det är okej. Då säger vi det att det här är ingenting som han vill höra.

Peter Mangs håller för öronen.

F2: Okej.

F1: Då har vi lämnat det, då kör vi nästa. Peter, beslagsnumret som heter **15373**. Där punkt 1 – 6 är brev som vi tog ganska tidigt, ifrån din lägenhet, och dom är … dom har du fått va, så dom är utlämnade till dig. Punkt 7 är en tidning, FNI, som vi har tagit i beslag, som låg på hallgolvet. Och det är samma fråga som tidigare, om du gör anspråk på den där.

PM: Ingen kommentar.

F1: Är det din tidning eller vems tidning är det?

PM: Allting i lägenheten tillhör min far.

F1: Punkt 8, är 5 stycken olika visitkort på bl.a. myndighetspersoner, anträffades i en kökslåda. Nu visar jag foto för dig på dom.

Peter Mangs får titta på foto av visitkorten.

F1: Gör du anspråk på dom här?

PM: Ingen kommentar.

F1: Vems är dom här visitkorten?

PM: Allting i lägenheten tillhör min far.

F1: Punkt 9 är ett frikort från Sjukvården Skåne, som anträffades i en kökslåda. Gör du anspråk på det här frikortet?

PM: Ingen kommentar.

F1: Vem äger det?

PM: Allting i lägenheten tillhör min far.

F1: Men det är ju ditt frikort, Peter. Det står ju faktiskt ditt namn på det.

PM: Ingen kommentar.

F1: Punkt 10 är en manual över "internet på telefon" från Nordea, anträffades i en kökslåda. Gör du anspråk på den?

PM: Ingen kommentar.

F1: Vem är ägare till det här?

PM: Allting i lägenheten tillhör min far.

F1: Punkt 11, är ett bankkort utställt på Peter Mangs, Visakort, Nordea, anträffades i en kökslåda. Gör du anspråk på den?

PM: Ingen kommentar.

F1: Vem är ägare till det här kortet?

PM: Allting i lägenheten tillhör min far.

F1: Men Peter, lägg av. Det står ju faktiskt ditt namn på det. Det är ingen annan som kan använda det, ju.

PM: Ingen kommentar.

F1: Jag trodde du var en intelligent människa Peter, men dom här svaren är faktiskt inte intelligenta, när man ser att det är kort som är utställda i ditt namn. Det är bara du som kan använda det.

PM: Ingen kommentar.

F1: Punkt 12, ett bankkort, det är också utfärdat på Peter Mangs. Det är också ett Nordea. Anträffades i en kökslåda. Gör du anspråk på den?

PM: Ingen kommentar.

F1: Är det ditt kort?

PM: Allting i lägenheten tillhör min far.

F1: Punkt 13, även det ett bankkort utfärdat på Peter Mangs. Det är Nordea i Danmark. Anträffades också i kökslådan. Gör du anspråk på det här kortet?

PM: Ingen kommentar.

F1: Vems är ägare till kortet om inte du?

PM: Allting i lägenheten tillhör min far.

F1: Punkt 14, ett medlemskort utfärdat på Peter Mangs, Coop medmera. Ska du titta på det Peter?

PM: Ingen kommentar.

F1: Gör du anspråk på det?

PM: Ingen kommentar.

F1: Är det mer än du som har tillgång till det här?

PM: Ingen kommentar.

F1: Vem äger det?

PM: Allting i lägenheten tillhör min far.

F1: Punkt 15 är ett kreditkort. Gör du anspråk på det?

PM: Ingen kommentar.

F1: Vem är ägare till det?

PM: Allting i lägenheten tillhör min far.

F1: Då har vi ett beslag som heter **15624-2010** innehållande 1 punkt och det är ytterligare en FNI-tidning.

F2: Det är den vi har visat dig.

F1: Ja, precis. Gör du anspråk på den?

PM: Ingen kommentar.

F1: Är det din tidning?

PM: Allting i lägenheten tillhör min far.

F1: Okej. Då har vi ett beslag som heter **15081-2010** . Punkt 1 är en mörkblå jacka, en parkasjacka, som anträffades i garderoben. Gör du anspråk på den?

PM: Ingen kommentar.

F1: Vem äger den då?

PM: Allting i lägenheten tillhör min far.

F1: Brukar du den?

PM: Ingen kommentar.

F1: Punkt 2 är en hylsa, 22 kaliber, som anträffades i den här jackan ovan. Anspråk på den?

PM: Ingen kommentar.

F1: Vem är ägare till hylsan?

PM: Allting i lägenheten tillhör min far.

F1: Punkt 3, en mörkblå jacka, Peak Performance, anträffades i garderoben. Vem är ägare till den?

PM: Allting i lägenheten tillhör min far.

F1: Vem brukar den?

PM: Ingen kommentar.

F1: Gör du anspråk på den?

PM: Ingen kommentar.

F1: Punkt 4 (rättas senare i förhöret till 3:1) är då hylsor som låg i den här jackan. Och det är 12 stycken till antal. Kaliber 9. Gör du anspråk på dom?

PM: Ingen kommentar.

F1: Vem är ägare till dom här hylsorna?

PM: Allting i lägenheten tillhör min far.

F1: Okej. Punkt 4 blir det … är det rätt, nu måste jag titta här … sa jag punkt 4 innan, så är det fel, det var punkt 3:1, de här 12 hylsorna. Punkt 3:2, det är ytterligare 2 hylsor som anträffades i vänster jackficka. Också kaliber 9. Gör du anspråk på dom?

PM: Ingen kommentar.

F1: Vem är ägare till dom?

PM: Allting i lägenheten tillhör min far.

F1: Då tar vi punkt 6, som är en jeansjacka, anträffades i garderoben. Vem är ägare till den här jackan?

PM: Ingen kommentar.

F1: Gör du anspråk på den?

PM: Ingen kommentar.

F1: Har du använt den någon gång?

PM: Ingen kommentar.

F1: Punkt 6:1, det är 19 stycken hylsor som anträffades i den här jackan. Gör du anspråk på dom?

PM: Ingen kommentar.

F1: Vem är det som är ägare till dom här hylsorna?

PM: Allting i lägenheten tillhör min far.

F1: Då har vi punkt 8 som är en jacka, Nike, anträffades i garderoben på en klädhängare. Gör du anspråk på den?

PM: Ingen kommentar.

F1: Vem är ägare till jackan?

PM: Allting i lägenheten tillhör min far.

F1: Punkt 9, ett par skor i skinn av fabrikat Exit, stl 42, anträffades i garderoben. Gör du anspråk på dom?

PM: Ingen kommentar.

F1: Vem är ägare till dom här skorna?

PM: Allting i lägenheten tillhör min far.

F1: Och har du använt dom här skorna?

PM: Ingen kommentar.

F1: Punkt 10 är 10 stycken pärmar som anträffades i garderoben. Pärm 1, den innehåller personbevis från Skattemyndigheten och diverse papper från Danmark, utdrag från belastningsregistret på Peter Mangs. CV tillhörande Peter Mangs, på danska. Kompetensbevis på Peter Mangs. Peter Mangs betyg från Komvux. Och andra intyg i Peter Mangs namn. Gör du anspråk på pärmen?

PM: Ingen kommentar.

F1: Vem är ägare till pärmen?

PM: Allting i lägenheten tillhör min far.

F1: Vem är ägare till innehållet i pärmen?

PM: Allting i lägenheten tillhör min far.

F1: Punkt 2…eller förlåt Pärm 2, innehåller handlingar från Försäkringskassan ang. Peter Mangs Asberger syndrom. Handlingar om sjukpenning. Hemförsäkring i Peter Mangs namn, på lägenheten på Korsörvägen. Gör du anspråk på pärmen?

PM: Ingen kommentar.

F1: Vem är ägare till pärmen?

PM: Allting i lägenheten tillhör min far.

F1: Då har vi pärm 3, innehållande bl.a. certifikat i Teak-wondo, på Peter Mangs. Underskrift av Jörgen Rasmussen. Handling om autism, journalanteckningar från Psykiatrin i Peter Mangs namn. Och ansökan om journalförstöring av Peter Mangs journaler. Gör du anspråk på pärmen?

PM: Ingen kommentar.

F1: Vem är ägare till pärmen?

PM: Allting i lägenheten tillhör min far.

F1: Vem är ägare till innehållet i den här pärmen då?

PM: Allting i lägenheten tillhör min far.

F1: Pärm nr 4, innehållande då CV för Peter Mangs, på danska. Utdrag ur belastningsregistret på Peter Mangs. Handlingar från försäkringsbolag Vestra ang. en resa till Ryssland. Kvitto på flygbiljett till Volgograd i Peter Mangs namn. Gör du anspråk på det?

PM: Ingen kommentar.

F1: Vem är ägare till pärmen?

PM: Allting i lägenheten tillhör min far.

F1: I pärmen finns det handlingar på en kille som heter Svedo, Alf Henrik Georg, hemmahörande i Lund. Bl.a. kopia på passhandlingar. Vad är det för handling?

PM: Ingen kommentar.

F1: Är det dina handlingar?

PM: Ingen kommentar.

F2: Varför har du dom?

PM: Ingen kommentar.

F1: Pärm nr 5, innehållande bl.a. kvitto på låsöppning utställt på Peter Mangs, daterad den 5 juni –09. Diverse kvitto på inköp av saker till lägenheten, i Peter Mangs namn. Medlemsbevis i HSB på Peter Mangs. Gör du anspråk på pärmen?

PM: Ingen kommentar.

F1: Vem är ägare till pärmen?

PM: Allting i lägenheten tillhör min far.

F1: Pärm …

F2: Vad är det för kvitto på låsöppning?

PM: Ingen kommentar.

F1: Pärm nr 7, innehåller överlåtelsepapper mellan …

F2: Jag bara visar kvittot för han, för säkerhets skull, så vi vet att vi pratar om rätt kvitto. Så vi vet vilket kvitto jag pratar om.

Peter Mangs förevisas kvittot.

F1: Vill du titta på det Peter?

PM: Ingen kommentar.

F2: Då visar vi upp det kvittot då.

F1: Pärm nr 7 då, det var den som jag …överlåtelsepapper mellan Peter och Rudolf, deklaration från Rudolf Mangs. Diverse handlingar i namnet Rudolf Mangs. Kontoutdrag, Skatteverkets, för Peter Mangs. Gör du anspråk på den pärmen?

PM: Ingen kommentar.

F1: Vem är ägare till pärmen?

PM: Allting i lägenheten tillhör min far.

F1: Då har vi pärm nr 8, handlingar ang. vapenlicens för Peter Mangs. Medlemskap i Husie Skytteförening. Utdrag från vapenlagen. Foto. Handlingar rörande basgitarrer och handlingar från Stim i Peter Mangs namn. Gör du anspråk på pärmen?

PM: Ingen kommentar.

F1: Vem är ägare till pärmen?

PM: Allting i lägenheten tillhör min far.

F1: Pärm nr 9, innehållande betyg och andra intyg i Peter Mangs namn. Gör du anspråk på den?

PM: Ingen kommentar.

F1: Vem är ägare till pärmen?

PM: Allting i lägenheten tillhör min far.

F1: Vem äger innehållet i pärmen?

PM: Allting i lägenheten tillhör min far.

F1: Jag måste ställa en fråga, eftersom det är betyg och intyg, så att det väl knappast din pappa/far som …?

PM: Allting i lägenheten tillhör min far.

F1: Pärm 10, innehåller handlingar, kvitto på iPhone från 091217, kvitto på en Sony kamera, på Peter Mangs, diverse kvitto i Peter Mangs namn. Kontantnota ang. vapnet Glock, i Peter Mangs namn. Kvitto/fraktsedel på vapenskåp från –02. Kvitto på pistolen Uniqen. Diverse handlingar och lönebesked i Peter Mangs namn. Gör du anspråk?

PM: Ingen kommentar.

F1: Vem är ägaren?

PM: Allting i lägenheten tillhör min far.

F1: Är det även innehållet som tillhör din far?

PM: Allting i lägenheten tillhör min far.

F1: Pärm nr 11, köpekontrakt mellan Peter Mangs och Rudolf Mangs rörande lägenheten. Handlingar från Nordea i Peter Mangs namn. Deklaration samt kontoutdrag i Peter Mangs namn. Gör du anspråk på den här pärmen?

PM: Ingen kommentar.

F1: Vem är ägare till pärmen?

PM: Allting i lägenheten tillhör min far.

F1: Då har vi punkt nr 11 i det här beslaget, som är tidsskriftssamlare. Även den här anträffades i en garderob/klädkammare. Innehållande diverse handlingar, hyreskontrakt. Det är uthyrning som Peter Mangs har gjort till 2 tjejer, den 3/9 - 07 t.o.m. den 31/12 - 08. Hyreskontrakt mellan Peter Mangs och en Tommy Vikman ang. hyra av Peter Mangs lägenhet den 2/2 – 07 t.o.m. den 1/ 6 – 07. Där är CV för Peter. Hemförsäkring i Peters Mangs namn. Handlingar från Försäkringskassan i Peter Mangs namn. Gör du anspråk?

PM: Ingen kommentar.

F1: Vem är ägare till det?

PM: Allting i lägenheten tillhör min far.

F1: Då har vi punkt 12, som är ett anteckningsblock, som anträffades i en tidningshög i köket, innehållande handling om empati och diverse noter. Vad är det för handlingar Peter?

PM: Ingen kommentar.

F1: Gör du anspråk på dom?

PM: Ingen kommentar.

F1: Vem är det som är ägare till handlingarna?

PM: Allting i lägenheten tillhör min far.

F2: En massa flicknamn uppskrivna här. Är det gamla…

PM: Ingen kommentar.

F2: Nej.

F1: Då har vi punkt 13, som är ett par khakibyxor, fabrikat Greenwood, som anträffades på hyllan i sovrummet.

Peter Mangs förevisas ett foto.

F1: Nu har du ett foto framför dig Peter, vill du titta på det?

PM: Ingen kommentar.

F1: Gör du anspråk på byxorna?

PM: Ingen kommentar.

F1: Vem är ägare till byxorna?

PM: Allting i lägenheten tillhör min far.

F1: Då har vi punkt 13:1, som är 12 stycken hylsor som anträffades i vänster benficka. Gör du anspråk på dom här hylsorna?

PM: Ingen kommentar.

F1: Jag vill säg det också, att det är kaliber 9 på dom hylsorna. Vem är ägare till hylsorna?

PM: Allting i lägenheten tillhör min far.

F1: Då har vi punkt nr 15, som är en beige jacka av fabrikat Didriksons. Anträffades i källarförrådet 63. Gör du anspråk på den här jackan?

PM: Ingen kommentar.

F1: Vem är ägare till den här jackan?

PM: Allting i lägenheten tillhör min far.

F1: Har du brukat den här jackan?

PM: Ingen kommentar.

F1: Punkt nr 16 är en keps av fabrikat CCM. Där som finns en hopfäst ljusbeige tygbit med urklippta hål för ögonen, under skärmen. Vill du titta på den Peter?

PM: Ingen kommentar.

F2: Vi har den på bild där också.

Peter Mangs förevisas en bild.

F1: Vem är ägare till den?

PM: Allting i lägenheten tillhör min far.

F1: Gör du anspråk på den?

PM: Ingen kommentar.

F2: Vad har pappa använt den här till?

PM: Ingen kommentar.

F1: Punkt 17 är en luva, svart/mörkgrå, med urklippta hål för ögon, mun och öron. Anträffades i källarförråd 63. Vill du titta på den Peter?

PM: Ingen kommentar.

F1: Vi konstaterar att du vill inte titta på den. Gör du anspråk på den?

PM: Ingen kommentar.

F1: Vem är ägare till den?

PM: Allting i lägenheten tillhör min far.

F1: Punkt nr 18, den … den är dubbelförd. Punkt nr 19 är en låda med laddnings-kit som anträffades i vindsförrådet. Gör du anspråk på den?

PM: Ingen kommentar.

F1: Vem är det som är ägare till den?

PM: Allting i lägenheten tillhör min far.

F1: Har du sett din far använda det här laddnings-kitet?

PM: Ingen kommentar.

F1: Är din far medlem i någon skytteklubb?

PM: Ingen kommentar.

F1: Punkt nr 20 är en dagbok/anteckningsbok som är svart, anträffades i låda i vindsförrådet. Gör du anspråk på den?

PM: Ingen kommentar.

F1: Vem är ägare till den här anteckningsboken/dagboken?

PM: Allting i lägenheten tillhör min far.

F2: Den går från –72 till – 99, Peter.

PM: Ingen kommentar.

F2: Är den din?

PM: Ingen kommentar.

F2: På ett ställe här, 1998, så står det "min dotters namn, Nina Marina Magdalena Mangs".

PM: Ingen kommentar.

F2: Bodde du i USA vid den här tidpunkten?

PM: Ingen kommentar.

F2: Har du barn?

PM: Ingen kommentar.

F2: Vad hette din syster?

PM: Ingen kommentar.

F2: Sedan står det "dropp" där av någon anledning och så (Mangs) inom parantes, och så dropp.

PM: Ingen kommentar.

F2: Under det är det ytterligare "Gabriella Josefine" står det. Vem är det?

PM: Ingen kommentar.

F1: Punkt 21 är boken Lasermannen. Anträffades i en låda i vindsförrådet.

(Prat mellan förhörsledarna)

F1: Gör du anspråk på boken?

PM: Ingen kommentar.

F1: Och vem är ägare till boken?

PM: Allting i lägenheten tillhör min far.

F1: Har du läst boken?

PM: Ingen kommentar.

F1: Punkt 22 är en mörkgrön militärjacka, modell –59, anträffades i en låda i vindsförrådet. Gör du anspråk på den?

PM: Ingen kommentar.

F1: Vem äger den här jackan?

PM: Allting i lägenheten tillhör min far.

F1: Har du använt den här jackan?

PM: Ingen kommentar.

F1: Punkt 23 är en väska innehållande skumgummi med utklippt utrymme för en pistol. Anträffades i en låda i vindsförrådet. Gör du anspråk på den här väskan och innehållet?

PM: Ingen kommentar.

F1: Vem äger väskan med innehåll?

PM: Allt i lägenheten tillhör min far.

F2: Vad har han haft den där till?

PM: Ingen kommentar.

F1: Nu har vi kommit till punkt 24, som är ett par svarta Ecco-skor som anträffades i källarförråd nr 63. Gör du anspråk på dom här skorna?

PM: Ingen kommentar.

F1: Vem är det som är ägare till skorna?

PM: Allting som är i lägenheten tillhör min far.

F1: Då har vi ett beslag som heter **15641-2010** . Punkt 1 är ett simkort som låg i en kökslåda. Gör du anspråk på det här simkortet?

PM: Ingen kommentar.

F1: Vem är ägare till simkortet?

PM: Allting i lägenheten tillhör min far.

F1: Har du använt det här simkortet?

PM: Ingen kommentar.

F1: Punkt 2 är ytterligare 1 simkort, GSM, som också låg i kökslådan. Gör du anspråk på det?

PM: Ingen kommentar.

F1: Vem äger det?

PM: Allting i lägenheten tillhör min far.

F1: Har du använt det?

PM: Ingen kommentar.

(Prat mellan förhörsledarna om nästa beslagspunkt man skulle prata med Peter om)

F2: Då tar vi dom nästa gång.

F1. Det får vi nog göra, eftersom vi inte vet vad den innehåller. Då är det svårt att fråga dig.

F2: Det är en mängd cd-skivor.

F1: Vi hoppar dom och så kommer vi till punkt 21, som är en tändhattsförpackning Mac Tech, som hittades under soffa i vardagsrummet. Det är endast förpackningen, det är inga tändhattar kvar i den.

F2: Vi har ingen bild på den

F1: Men det behövs inte. Du vet väl vad en tändhattsförpackning är. Gör du anspråk på den här?

PM: Ingen kommentar.

F1: Vem är det som är ägare till tändhattsförpackningen?

PM: Allting i lägenheten tillhör min far.

F1: Punkt 22 är en karta från Hitta.se, där man ser var vapentillbehörsaffären Vapex i Vellinge finns. Anträffades i klädkammaren. Gör du anspråk på den här?

PM: Ingen kommentar.

F1: Vem är ägare till den här?

PM: Allting i lägenheten tillhör min far.

F1: Punkt 23, ett hölster i brunt läder med en svart strumpa påmonterad. Anträffades i klädkammaren. Vill du titta på den Peter?

PM: Ingen kommentar.

F1: Gör du anspråk på den?

PM: Ingen kommentar.

F1: Vem är ägare till den?

PM: Allting i lägenheten tillhör min far.

F2: Menar du att den här tillhör din far?

PM: Ingen kommentar.

F1: Punkt 24 är ett axelhölster som låg i en låda på en hylla i klädkammaren. Vill du titta på den Peter?

PM: Ingen kommentar.

F1: Gör du anspråk på den?

PM: Ingen kommentar.

F1: Vem är ägare till det här hölstret?

PM: Allting i lägenheten tillhör min far.

F1: Då kan vi gå tillbaka till punkt 5, för nu har vi hittat vad dom innehåller, dom där … Punkt 12 är en dvd-skiva med en del filmer som Hannibal Ricing, Hitman, Robert Schimmel mm. som anträffades i klädkammaren. Gör du anspråk på den här?

PM: Ingen kommentar.

F1: Vem är ägare till den här dvd-skivan?

PM: Allting i lägenheten tillhör min far.

F2: Det var 12:an vi var på va?

F1: Ja. Punkt nr 13 är 2 stycken CDR-skivor med olika musikstycken, bl.a. "Du är ånga" "Den röda vinkeln" "Du var min armé", "Järnspöken" m.m. Den anträffades på en hylla i hallen. Gör du anspråk på den?

PM: Ingen kommentar.

F1: Vem är ägare till den här?

PM: Allting i lägenheten tillhör min far.

F1: Jag hoppar över punkt 14 som fortfarande är för teknisk undersökning. Punkt nr 15 är oinspelad cd-skiva. Det är både punkt 15 – 16 och 17, det är oinspelade cd-skivor. Gör du anspråk på dom?

PM: Ingen kommentar.

F1: Vem är ägare till dom?

PM: Allting i lägenheten tillhör min far.

F1: Punkt nr 18 är en cd-skiva innehållande inspelning från delfiner i vågskvalp under 30 minuter. Skivan är också märkt med "Delfiner". Gör du anspråk på den?

PM: Ingen kommentar.

F1: Och vem äger skivan?

PM: Allting i lägenheten tillhör min far.

F1: Punkt nr 19, en cd-skiva med gitarrspel i cirka 3 minuter. Skivan märkt med texten "Cavalina". Gör du anspråk på den?

PM: Ingen kommentar.

F1: Vem äger skivan?

PM: Allting i lägenheten tillhör min far.

F1: Punkt nr 20 är också en oinspelad cd-skiva. Gör du anspråk på den?

PM: Ingen kommentar.

F1: Vem äger den?

PM: Allting i lägenheten tillhör min far.

(Prat mellan förhörsledarna om beslagspunkterna)

F1: Nu har vi ett beslag som heter **418-2011** där punkt 1 är en bok av Kenneth Gärdestad. "Jag vill ha en egen måne". Denna bok låg i hallen. Gör du anspråk på den?

PM: Ingen kommentar.

F1: Vem äger boken?

PM: Allting i lägenheten tillhör min far.

F1: Punkt nr 2 är ett simkort med finländsk operatör, anträffades i en låda i köket. Gör du anspråk på det simkortet?

PM: Ingen kommentar.

F1: Vem äger simkortet?

PM: Allting i lägenheten ägs av min far.

F1: Punkt 3 är en väska i svart nylon med utklippta hål. På väskans ena kortsida är en handskriven lapp med texten "korg", anträffades i klädkammaren. Gör du anspråk på den här?

PM: Ingen kommentar.

F1: Vem är ägare till väskan?

PM: Allting i lägenheten tillhör min far.

F2: Vad använder pappa en trasig väska till?

PM: Ingen kommentar.

F2: Tycker du inte själv att det känns tramsigt, Peter, att sitta och svara så där hela tiden?

PM: Ingen kommentar.

F2: Du tycker inte det alltså. Jag kan förstå om du inte vill prata om själva brottet men att du inte kan svarar på frågor om beslaget, det är bara trams.

PM: Ingen kommentar.

F2: Du fortsätter med det "Ingen kommentar". Ja.

F1: Punkt 4 är en kartongförpackning, modifierad med bl.a. utskurna hål. I mina ögon får nog Uniqen plats i den, tycker jag. Gör du anspråk på den?

PM: Ingen kommentar.

F1: Vem är ägare till den här, vad nu vi ska kalla den?

PM: Allting i lägenheten tillhör min far.

F2: Vad använder pappa den till då?

PM: Ingen kommentar.

F1: Då kommer vi till ett beslag som heter **15975-2010** . Punkt 1 är en dvd-film, "Natural Born Killer" som anträffades i en byrå i hallen. Gör du anspråk på den filmen?

PM: Ingen kommentar.

F1: Vem är ägare till filmen?

PM: Allting i lägenheten tillhör min far.

F1: Okej. Punkt 2, en dvd-film "Hitman" anträffades i byrån i hallen.

F2: Alla filmerna finns på samma foto där.

F1: Mm. Gör du anspråk på den?

PM: Ingen kommentar.

F1: Vem är ägare till filmen?

PM: Allting i lägenheten tillhör min far.

F1: Punkt 3, en dvd-film med titeln "Hannibal". Gör du anspråk på den?

PM: Ingen kommentar.

F1: Vem äger filmen?

PM: Allting i lägenheten tillhör min far.

F1: Punkt 4, en dvd-film "Nikita". Gör du anspråk på den?

PM: Ingen kommentar.

F1: Vem är ägare till den?

PM: Allting i lägenheten tillhör min far.

F1: Punkt 5, ytterligare en dvd-film "American Psyco", anträffades i hallen. Gör du anspråk på den?

PM: Ingen kommentar

F1: Vem äger den filmen?

PM: Allting i lägenheten tillhör min far.

F1: Punkt 6, en dvd-film med titeln "Rovdjuret". Gör du anspråk på den?

PM: Ingen kommentar.

F1: Vem äger den?

PM: Allting i lägenheten tillhör min far.

F1: Punkt 7, ytterligare en skiva med "Earthshaker" med artist Peter Mangs.

F2: Det är en cd-skiva.

F1: Ja, förlåt, cd-skiva.

F2: Det sa du kanske.

F1: Nej, det gjorde jag inte. Den anträffades också i hallen. Gör du anspråk på den?

PM: Ingen kommentar.

F1: Vem äger skivan?

PM: Allting i lägenheten tillhör min far.

F1: Men det är du som har spelat in den.

PM: Ingen kommentar.

F1: Det är väl en av dom som har varit på Youtube. Är det inte det?

F2: Jag vet inte. Det är en del bra låtar faktiskt, Peter. Jag har varit inne och lyssnat.

PM: Ingen kommentar.

F1: Nej. Punkt 8 är Fujifilmfodral innehållande negativ och positiva foto som anträffades i byrån i hallen. Vill du titta på det Peter?

PM: Ingen kommentar.

F1: Gör du anspråk?

PM: Ingen kommentar.

F1: Vem äger det?

PM: Allting i lägenheten tillhör min far.

F1: Vill Advokaten titta närmare på det?

Adv: … Tack

F2: Det här måste vara några år sedan.

F1: Punkt 9 är en luva som anträffades på en hängare i hallen. Vill du titta på den Peter?

PM: Ingen kommentar.

F1: Gör du anspråk på luvan?

PM: Ingen kommentar.

F1: Vem äger luvan?

PM: Allting i lägenheten tillhör min far.

F1: Punkt 10, läderstycke i måttet 20x20 cm, som är mörkbrunt. Kan du förklara vad det

är för någonting Peter.

PM: Ingen kommentar.

F1: Gör du anspråk på det?

PM: Ingen kommentar.

F1: Vem äger det?

PM: Allting i lägenheten tillhör min far.

F1: Punkt 11, ytterligare 1 läderstycke i formatet 10x10 cm, som är ljusbrunt. Hängande i hallen. Vill du förklara vad det är för någonting Peter.

PM: Ingen kommentar.

F1: Gör du anspråk på det?

PM: Ingen kommentar.

F1: Vem äger det?

PM: Allting i lägenheten tillhör min far.

F2: Vad har pappa den till?

PM: Ingen kommentar.

F1: Punkt 12, en kartong innehållande skinnstycken som anträffades i sovrummet. Gör du anspråk på den?

PM: Ingen kommentar.

F1: Vem är ägare till dom här skinnstycken?

PM: Allting i lägenheten tillhör min far.

F1: Punkt 13, ett hölster i skinn som anträffades i sovrummet. Gör du anspråk på det här hölstret?

PM: Ingen kommentar.

F1: Vem är ägare till hölstret?

PM: Allting i lägenheten tillhör min far.

F1: Punkt 14, en tröja, en huvtröja, som anträffades i sovrummet. Gör du anspråk på den?

PM: Inga kommentarer.

F1: Vem är ägare till tröjan?

PM: Allting i lägenheten tillhör min far.

F1: Punkt 15, 4 stycken pappersark, uppsatta på väggen i köket. Vill du titta på dom Peter så du vet vad du ska svara på?

PM: Ingen kommentar.

F1: Gör du anspråk på dom här?

PM Ingen kommentar.

F1: Vem är ägare till dom här?

PM: Allting i lägenheten tillhör min far.

F1: Punkt 16, också en papperslapp med överskriften "Off The Grid" anträffades i köket. Gör du anspråk på den?

PM: Ingen kommentar.

F1: Vem är ägare till den?

PM: Allting i lägenheten tillhör min far.

F1: Punkt 17 har vi kommit till, som är en dyrkpistol, som anträffades i köket. Gör du anspråk på den?

PM: Ingen kommentar.

F1: Vem är ägare till den här dyrkpistolen?

PM: Allting i lägenheten tillhör min far.

F1: Vad använder din far den till?

PM: Ingen kommentar.

F1: Punkt 18 är 1 etui med dyrkar som anträffades i Peter Mangs kök. Gör du anspråk på de här dyrkarna?

PM: Ingen kommentar.

F1: Vem är ägare till dom här dyrkarna?

PM: Allting i lägenheten tillhör min far.

F1: Punkt 19…

(Förhörsledarna pratar om beslagspunkterna)

F1: … Punkt 20, punkt 21, punkt 23, punkt 24, punkt 25 och punkt 26

(Förhörsledarna pratar om beslagspunkterna)

F2: 19, 20, 21, 22 och 23.

F1: Okej. Det är alltså tidningar som anträffades i köket. Gör du anspråk på de här tidningarna?

PM: Ingen kommentar.

F1: Vem är ägare till dom här tidningarna?

PM: Allting i lägenheten tillhör min far.

F1: Då har vi kommit till punkt 24, va.

F2: Ja

F1: Ett häfte, har man kallat den. Med titeln "Mindcontroll" som ska vara ett utdrag ur Wikipedia. Gör du anspråk på den?

PM: Ingen kommentar.

F1: Vem är ägare till det här häftet?

PM: Allting i lägenheten tillhör min far.

F1: Punkt 25, också ett häfte, med utdrag ur Wikipedia. Gör du anspråk på den?

PM: Ingen kommentar.

F1: Vem är ägare till det här häftet?

PM: Allting i lägenheten tillhör min far.

F1: Punkt 26, ytterligare 1 häfte. Gör du anspråk på det?

PM: Ingen kommentar.

F1: Vem är ägare till det här häftet?

PM: Allting i lägenheten tillhör min far.

F1: Punkt 28, ytterligare 1 häfte. Vill du titta på det Peter?

PM: Ingen kommentar.

F1: Gör du anspråk på det?

PM: Ingen kommentar.

F1: Vem är ägare till det?

PM: Allting i lägenheten tillhör min far.

F1: Punkt 29, ytterligare 1 häfte som anträffades i köket. Gör du anspråk på det?

PM: Ingen kommentar.

F1: Vem är ägare till det?

PM: Allting i lägenheten tillhör min far.

F1: Punkt 30, ytterligare 1 häfte som anträffades i köket. Gör du anspråk på det?

PM: Ingen kommentar.

F1: Vem är ägare till det?

PM: Allting i lägenheten tillhör min far.

F1: Det var punkt 30 det va… Punkt 31, som man har kollat ett dokument, som också anträffades i köket. Det är en korrespondens med Tora Meijer, tydligen på i Cardnet.dk. som också anträffades i köket. Gör du anspråk på det?

PM: Ingen kommentar.

F1: Vem är ägare till det?

PM: Allting i lägenheten tillhör min far.

F1: Har din far jobbat i Danmark?

PM: Ingen kommentar.

F1: Okej. Punkt 32, någon blankett från Skatteverket i Danmark, anträffades i köket. Gör du anspråk på det?

PM: Ingen kommentar.

F1: Vem är ägare till det?

PM: Allting i lägenheten tillhör min far.

F1: Men det står ju ditt namn på det.

PM: Ingen kommentar.

F1: Punkt 33, ett kollegieblock

(Prat mellan förhörsledarna om beslagspunkten)

F1: Gör du anspråk på den?

PM: Ingen kommentar.

F1: Vem är ägare till kollegieblocket?

PM: Allting i lägenheten tillhör min far.

F1: Punkt 34, tidningen Deutsches Waffen Journal, anträffades i köket.

Foto förevisas där punkt 34 pekas ut.

F1: Gör du anspråk på den?

PM: Ingen kommentar.

F1: Vem är ägare till den där tidningen?

PM: Allting i lägenheten tillhör min far.

F1: Det var en dum fråga, för här finns någon utgivare som har tillverkat tidningen. Punkterna 35, 37, det har varit brev som vi har tagit i beslag, som är utlämnade till Peter redan. Punkt 38 är den här tidningen igen, FNI. Gör du anspråk på den?

PM: Ingen kommentar.

F1: Vems tidning är det?

PM: Allting i lägenheten tillhör min far.

F1: Punkt 39 är en papperslapp med överskriften Basen, anträffades i köket. Vill du titta på pappret?

PM: Ingen kommentar.

F1: Gör du anspråk på det?

PM: Ingen kommentar.

F1: Vem är ägare till den här papperslappen?

PM: Allting i lägenheten tillhör min far.

F1: Punkt 40, som ska vara ett brev där det är en dokumentation, Psykiatrin Region Skåne. Anträffades i köket. Gör du anspråk på den?

PM: Ingen kommentar.

F1: Vem är ägaren?

PM: Allting i lägenheten tillhör min far.

F1: Ska innehålla någon dokumentation om Asberger. Känner du igen det, Peter?

PM: Ingen kommentar.

F1: Då har vi punkt 41, som är en pärm, grön, som anträffades i klädkammaren. Den ska innehålla diverse filosofiska texter. Så är det uppgifter, telefonnummer till anställda Malmö Stadsmission. Och information om Stadsmissionen.

F2: Har du arbetat där?

PM: Ingen kommentar.

F1: Gör du anspråk på den pärmen?

PM: Ingen kommentar.

F1: Vem är ägare till pärmen?

PM: Allting i lägenheten tillhör min far.

F1: Punkt 42, 1 röd pärm som innehåller bl.a. 9 handskrivna papper med olika ansiktsformer, ögonformer, öronformer o.s.v. med förklaringar.

F2: Olika … så är det olika personligheter, tror jag, beroende på hur man ser ut, så kan man liksom …

F1: Den innehåller även någon instruktionsbok till någon syntheziser. Det finns någon artikel om krigiska köpmän. Diverse IQ-tester finns där med. Så finns där filosofiska texter, i den här pärmen. Gör du anspråk på den här?

PM: Ingen kommentar.

F1: Vem är ägare till pärm och innehåll?

PM: Allting i lägenheten tillhör min far.

F1: Punkt 43, 1 tidning "Modern Firearm Silencers" anträffades i köket. Skriven på engelska tydligen. Gör du anspråk på den tidningen?

PM: Ingen kommentar.

F1: Vem är ägare till tidningen?

PM: Allting i lägenheten tillhör min far.

F1: Då har vi punkt 44 som är en kartong vars innehåll har tydligen varit Laser Max. Anträffades i klädkammaren. Gör du anspråk på den här?

PM: Ingen kommentar.

F1: Vem är ägare till den här?

PM: Allting i lägenheten tillhör min far.

F1: Kan du berätta om innehållet sitter på din pistol?

PM: Ingen kommentar.

F1: Då har vi punkt 45 som också är en tomkartong som har innehållit 1 ficklampa på montering på pistol. Även den anträffades i klädkammaren. Gör du anspråk på den?

PM: Ingen kommentar.

F1: Vem är ägare?

PM: Allting i lägenheten tillhör min far.

F1: Kan du berättade om det är den ficklampan som sitter på ditt vapen?

PM: Ingen kommentar.

F1: Punkt 46 är makulerad, dubbelförd. Punkt 47 är en folder för Laser Max som anträffades i klädkammaren. Gör du anspråk på den?

PM: Ingen kommentar.

F1: Vem är ägare till den?

PM: Allting i lägenheten tillhör min far.

F1: Punkt 48 är en bok "In the gravest Extreme" som anträffades i klädkammaren. Har du tittat på bilden Peter?

PM: Ingen kommentar.

F1: Gör du anspråk?

PM: Ingen kommentar.

F1: Vem är ägare till den här boken?

PM: Allting i lägenheten tillhör min far.

F1: Punkt 49, också en bok, som anträffades i klädkammaren. Vill du titta på bilden?

PM: Ingen kommentar.

F1: Gör du anspråk på den?

PM: Ingen kommentar.

F1: Vem är ägare till den?

PM: Allting i lägenheten tillhör min far.

F1: Punkt 50, ett pass utfärdat på Peter Mangs, som anträffades i klädkammaren. Är det ditt pass Peter?

PM: Ingen kommentar.

F1: Gör du anspråk på ditt pass?

PM: Ingen kommentar.

F1: Är de du som äger det?

PM: Allting i lägenheten tillhör min far.

F1: Knappast ett pass väl?

PM: Ingen kommentar.

F1: Nej. Har vi något mer vi skulle köra idag?

F2: Nej, det tror jag inte va.

(förhörsledarna pratar sinsemellan)

F1: Då får vi vara nöjda för idag.

F2: Ja, det tycker jag.

F1: Har Advokaten någon fråga i detta?

Adv: Nej.

F2: Nej. Och mamma ville jättegärna ha grejerna, men det vill du inte höra. Men nu har jag sagt det, för hon ville att jag skulle säga det.

F1: Ja.

F2: Nej, då är jag nöjd.

F1: Ja. Då avslutar vi förhöret 14.40.

Polismyndighet
Skåne

Tjänsteanteckning

inför förhör 110511

Signerad av

Signerad datum

Enhet
50UTR, Utredningssektion

Diarienr
1200-K163215-09

Uppgiftslämnare	Datum	Tid
Jönsson, Bo-Anders	2011-05-18	14:38

Beslag verkställt	Material för analys
Nej	Nej

Mottaget	Mottaget datum	Tid

Sätt på vilket uppgift lämnats

Upprättad av
Bo-Anders Jönsson

Uppgiften avser

Uppgift

Inför förhör med Peter Mangs, 2011-05-11.

Då undertecknad var uppe i Häktets sluss för att hämta ut Peter Mangs till förhör mötes jag av Peter Mangs som tittade på mig och sa "hej". Därefter tog han upp sina händer och höll dem för öronen.

När vi väntade på hissen ned till 2:a våningen frågade jag Peter om han hade ont i öronen eftersom han fortfarande höll för öronen. Något svar fick jag inte.

Peter fortsatte med att hålla sina händer för öronen ned till förhörsrummet på andra våningen och även när han satte sig ned på stolen. Han frågade efter sin försvarare som stod i korridoren. Advokaten kom in i rummet och ville ha några minuter med Peter vilket hon fick.

När advokatens samtal med Peter var klart gick jag in i förhörsrummet och såg att Peter fortfarande höll sina händer för öronen och dessutom blundade.

Innan förhöret började berättade advokaten att anledningen till att Peter höll för öronen och blundade var att han vid förra förhöret känt sig kränkt av förhörsledaren, Bo-Anders Jönsson. Kränkningen skulle bestå i att undertecknad ifrågasatt Peter intelligens.

Förhöret togs sin början och under hela förhöret hade Peter Mangs sina händer för öronen samt blundade. Han svarade inte på några frågor under förhöret utan var helt tyst.

Undertecknad har läst igenom förra förhöret (förhör nummer 13) och hittat följande text som Peter Mangs skulle ha blivit kränkt av.

F1: ***Punkt 11, är ett bankkort utställt på Peter Mangs, Visakort, Nordea, anträffades i en kökslåda. Gör du anspråk på den?***

PM: ***Ingen kommentar.***

F1: ***Vem är ägare till det här kortet?***

PM: ***Allting i lägenheten tillhör min far.***

F1: ***Men Peter, lägg av. Det står ju faktiskt ditt namn på det. Det är ingen annan som kan använda det, ju.***

PM: ***Ingen kommentar.***

F1: ***Jag trodde du var en intelligent människa Peter, men dom här svaren är faktiskt inte intelligenta, när man ser att det är kort som är utställda i ditt namn. Det är bara du som kan använda det.***

PM: ***Ingen kommentar.***

Bo-Anders Jönsson

Polismyndighet
Skåne

Förhör
Nr 14

Signerat av

Signerat datum

Enhet: 50UTR, Utredningssektion	Diarienr: 1200-K163215-09
Hörd person: Mangs, Johan Peter	Personnummer: 19720304-2770

Den hörde är: Misstänkt	ID Styrkt: Nej	Ställning till misstänkt - målsägande - vittne
Tolk		Språk

Brottsmisstanke / Anledning till förhöret
Förnyat förhör

Underrättad om misstanke	Underrättad om rätt till försvarare (best i FUK 12§ iakttagna)	
Försvarare/ombud önskas: Christina Brink	Försvarare/ombud närvarande: Ja	Godtar den försvarare som rätten förordnar

Förhörsledare: Bo-Anders Jönsson	Förhörsdatum: 2011-05-11	Förhör påbörjat: 13:20	Förhör avslutat: 14:15
Förhörsplats: Polishuset i Malmö	Typ av förhör: RB 23:6	Förhörssätt: Ljudbandsförhör	
Förhörsvittne	Utskrivet av: MF		

Involverad personal	Funktion
Marie Westerberg	Biträdande förhörsledare

Berättelse

F1: Krinsp Bo-Anders Jönsson
F2: Krinsp Marie Westerberg
PM: Peter Mangs
Adv: Advokat Christina Brink

F1: Jag lägger som vanligt den (bandspelaren) på bordet. Peter, är det någon spontant som du vill säga till mig och Marie?

PM: …tystnad..

F1: Hör du vad jag säger?

PM: …tystnad…

F1: Tänker du genomföra det här förhöret och inte svara?

PM: …tystnad…

F1: …ohörbart… Advokaten tagit det här med datorn, anledningen till att vi tog datorn i beslag idag? Du har inte fått något besked från Åklagaren.

Adv: Inte direkta skälet.

F1: Nej.

Adv: Nej.

F1: Nej. Anledningen är att Peter inte vill prata med oss, så att vi försöker inhämta alla uppgifter vi kan. Det vi vill det är ju att du ska berätta, Peter. … Det är anledningen till att vi har tittat i datorn, vad du har skrivit.

PM: …tystnad…

F1: Men som du också har fått besked så får du nog tillbaks det här.

PM: …tystnad…

F1: Har du några frågor om det Petet?

PM: …tystnad…

F1: Okej Peter, vi ska ändå genomföra ett förhör och det är ytterligare ett beslagsförhör som du är informerad om tidigare. Vi börjar med ett beslag som heter 14953-10. Punkt 1 är en utrustningsväst eller som du själv har kallat stridsväst. Och det är det här som du själv har berättat att du har varit ute på stan med. Du har berättat att du har haft vapen och annan utrustning i den, när du har utövat din, som du kallat, adrenalinkontroll.

PM: …tystnad…

F1: Du har även varit inne på någon bank och åkt tåg och buss med den här västen och utrustningen, har du berättat.

PM: …tystnad…

F1: Vill du berätta om den här västen Peter?

PM: …tystnad…

F1: Skulle du titta på västen?

PM: …tystnad…

F1: Vi konstaterar att Peter inte vill titta och han håller fortfarande händerna för öronen.

PM: …tystnad…

F1: Vill du ha tillbaka den här västen?

PM: …tystnad…

F1: Peter vägrar att svara.

PM: …tystnad…

F1: Då hoppar vi till punkt 2, som är en pistol av märket Uniqe, kaliber 22. Anträffades i

lilla sovrummet. Pistolen var försedd med ljuddämpare. Låg i en väska, svart väska. Vill du titta på den Peter?

PM: …tystnad…

F1: Det är den här pistolen som du har berättat att du fick vapenlicens för i december 2002. Du har köpt den här Uniqen på Sportex, säger du. Det finns ett kvitto också på att du har köpt den 030627.

PM: …tystnad…

F1: Vi visar väskan och även … den låg alltså i den här svarta väskan, som vi visar dig.

PM: …tystnad…

F1: Där som det finns hål i sidan.

PM: …tystnad…

F1: Och intill pistolen så anträffades även en hylsfångare, kan man väl kalla det.

PM: …tystnad…

F1: Dock tror jag inte att den passar till Uniqen utan till Glocken. Vill du titta på grejerna Peter?

PM: …tystnad…

F1: Vi konstaterar att Peter varken vill svara eller titta på det. Punkt 3 i samma beslag, är en Glock-pistol, 9mm, med monterad ficklampa och 3 lasersikte.

PM: …tystnad…

F1: Nu har du också köpt…eller sagt att du har köpt den ifrån företaget Defender, Håkan Spuhr, kvitto finns från 2002-11-26. Du har också berättat att du har 3 stycken pipor som går till den här Glocken varav då 2 är illegala.

PM: …tystnad…

F1: Du har också nämnt i förhör att du har märkt en av piporna med X (kryss) och det är just den pipan som sitter i vapnet för tillfället, när vi hittade den.

PM: …tystnad…

F1: Tillverkningsnumret är bortslipat.

PM: …tystnad…

F1: Jag vill också säga att vi hittade den här Glocken i köksskåpet.

PM: …tystnad…

F1: Är det någonting du vill ha tillbaks?

PM: …tystnad…

F1: Vill du titta på den?

PM: …tystnad…

F1: Vi konstaterar att Peter fortfarande inte vill svara och håller för öronen.

PM: …tystnad…

F2: Peter, Advokaten förklarade ju för oss här tidigare varför du gör som du gör nu. Finns det någonting vi kan göra, som gör att du vill medverka?

PM: …tystnad…

F2: Någonting som du tycker att vi kan ta upp och prata om?

PM: …tystnad…

F2: Du kanske har egna förslag på hur vi ska genomföra dom här förhören?

PM: …tystnad…

F2: Peter fortsätter med att vara tyst och blunda.

PM: …tystnad…

F1: Punkt 4, 4 stycken magasin till Glocken varva 2 är plagiat/kopior som vi kan konstatera att du har köpt över internet, från företaget Scandinavian Arms. Dom köpte du den 11 oktober 2010.

PM: …tystnad…

F1: Dom här kopiorna är märkta i botten med K C I. Vill du titta på dom?

PM: …tystnad…

F1: Vill du ha tillbaks dom?

PM: …tystnad…

F1: Peter svarar inte. Punkt 5 är en hylsfångare som anträffades i köksskåpet. Jag är inte riktigt säker på vilket vapen den går till. Har vi inte sett en bild där den sitter på Glocken … ah, jag låter det vara osagt. Vill du titta på den Peter?

PM: …tystnad…

F1: Vill du ha tillbaks den?

PM: …tystnad…

F1: Peter svarar inte och tittar inte på hylsfångaren.

PM: …tystnad…

F1: Punkt 6, en mobiltelefon som också hittades i köksskåpet. En Ericsson med märkningen T28SC. Har vi foto på den…

F2: Ja, vi har det, men vi har det inte med.

Förhörsledaren går iväg och hämtar fotot.

F1: Vi visar ett foto för dig Peter, på telefonen.

PM: …tystnad…

F1: Är det någonting du vill ha tillbaks?

PM: …tystnad…

F1: Punkt 7 är rubricerat som vapentillbehör, 4 delar. Vill du titta på grejerna Peter?

PM: …tystnad…

F1: Vill du ha tillbaks dom?

PM: …tystnad…

F1: Inget svar från Peter. Punkt 8 är hylsor, antal 191 stycken, som låg i en kökslåda. Vi visar ett foto för dig Peter.

PM: …tystnad…

F1: Är det någonting du vill ha tillbaks?

PM: …tystnad…

F1: Inget svar från Peter. Då går vi till punkt 9, som är ett lasersikte. Låg i köket. … vill du titta på det Peter?

PM: …tystnad…

F1: Vill du ha tillbaks det?

PM: …tystnad…

F1: Vi konstaterar att Peter fortfarande inte svarar och håller händerna för öronen. Punkt 10, en ammunitionsask, fabrikat Magtech, som är tom. Vi visar en bild för dig Peter.

PM: …tystnad…

F1: Vill du ha tillbaks den här asken?

PM: …tystnad…

F1: Då kör vi vidare. Punkt 11, som är 5 stycken vapenfjädrar. Också anträffat i en kökslåda. … Något du vill ha tillbaks Peter?

PM: …tystnad…

F1: Peter svarar inte. Punkt 12 är magasinshållare, hållare för 2 magasin. Är det någonting du vill ha tillbaks Peter?

PM: …tystnad…

F1: Peter svarar inte på frågan. Sedan har vi punkt 13 – punkt 32, det innehåller 610 stycken hylsor, olika kaliber, både 22 och 9 mm. Anträffades också i köket. Är det något du vill ha tillbaks?

PM: …tystnad…

F1: Okej, inget svar från Peter. Punkt 33, 2 stycken kolvplattor i trä. Vill du titta på dom Peter?

PM: …tystnad…

F1: Något du vill ha tillbaks?

PM: …tystnad…

F1: Vi konstaterar att det inte kommer något svar från Peter. Punkt 34 är en hylsfångare i skinn. … något hemmagjort bygge. Vill du ha tillbaks den Peter?

PM: …tystnad…

F1: Inget svar från Peter.

PM: …tystnad…

F1: Punkt 35 är ett magasinshållare i skinn. Ett större magasin, det går flera patroner i, hur många kommer jag inte ihåg.

F2: 31.

F1: 31, ja.

PM: …tystnad…

F1: Är det något du vill ha tillbaks Peter?

PM: …tystnad…

F1: Peter svarar inte. Punkt 36 är en ammunitionsladdare, laddare till magasin, som anträffades i köksskåp. … vill du titta på den Peter?

PM: …tystnad…

F1: Vill du ha tillbaks den?

PM: …tystnad…

F1: Punkt 37 är en hylsfångare som också anträffades i köksskåpet. Något du vill ha tillbaks Peter?

PM: …tystnad…

F1: Inget svar från Peter.

PM: …tystnad…

F1: Punkt 38 är en skokartong som innehåller även punkt 39 som är 8 stycken hylsor, kaliber 9, punkt 40 som är en tom patronlåda fabrikat PMC, punkt 41 som är ytterligare en tom patronlåda av fabrikat Magtech och punkt 42, en patronlåda med handskriven text "50 stycken laddade, 5 gram". Är det något du vill ha tillbaks, Peter?

PM: …tystnad…

F1: Peter svarar inte på frågan. Punkt 43 är 3 stycken kalenderblad som anträffades i köket. Någonting du vill titta på Peter?

PM: …tystnad…

F1: Är det någonting du vill ha tillbaks?

PM: …tystnad…

F1: Inget svar från Peter. Punkt 44 är 2 stycken handskrivna anteckningar som låg i cykelkorgen och cykelkorgen den förvarades i sovrummet. Dom har vi pratat om innan Peter. Du kallar dom rekognoseringslistor, i ett förhör. Är det någonting du vill ha tillbaks?

PM: …tystnad…

F1: Inget svar från Peter. Punkt 45, den har vi inte fysiskt här, det är din iPhone.

(Ingen bild på beslaget)

F1: Men du vet vilken vi pratar om, det är din telefon. Vill du ha tillbaks den?

PM: …tystnad…

F1: Inget svar från Peter.

PM: …tystnad…

F1: Punkt 46 har vi kommit till, där är 2 stycken patroner, kaliber 9, som satt på din stridsväst. Något du vill ha tillbaks?

PM: …tystnad…

F1: Inget svar från Peter. Punkt 47 är en tårgaspistol, fabrikat Erma Werke (fon.), märkt EGP65. Kaliber 8mm. anträffades i stridsvästen. I magasinet fanns 5 stycken gaspatroner. Något du vill ha tillbaks Peter?

PM: …tystnad…

F1: Inget svar från Peter. Punkt 48 är plastpåsar som också låg i din stridsväst. Dom har vi inga foto på heller. Är det någonting du vill ha tillbaks? Det är vanliga plastpåsar. Är det något du vill ha tillbaks Peter?

PM: …tystnad…

F1: Inget svar från Peter. Punkt 49 är en ficklampa som också anträffades i stridsvästen. Något du vill ha tillbaks?

PM: …tystnad…

F1: Inget svar från Peter. Punkt 50 är en låda med patroner, 22 long rifle, anträffades också i stridsvästen. Något du vill ha tillbaks Peter?

PM: …tystnad…

F1: Inget svar från Peter. Punkt 51 är 1 styck bomullshandske, också anträffad i stridsvästen. Något du vill ha tillbaks Peter?

PM: …tystnad…

F1: Inget svar från Peter. Punkt 52, tätningstejp som också låg i stridsvästen. Något du gör anspråk på?

PM: …tystnad…

F1: Inget svar från Peter. Punkt 53, en plåtsax, också anträffad på stridsvästen. Något du vill ha tillbaks?

PM: …tystnad…

F1: Inget svar från Peter. Punkt 54 är 2 stycken telefonkort som också anträffades i västen. Något du vill ha tillbaks?

PM: …tystnad…

F1: Inget svar från Peter. Punkt 55, 4 stycken öronproppar, anträffades också i stridsvästen. Något du vill ha tillbaks Peter?

PM: …tystnad…

F1: Inget svar från Peter. Punkt 56 är 2 stycken tjugor som också anträffades i stridsvästen.
Något du vill ha tillbaks Peter?

PM: …tystnad…

F1: Inget svar från Peter. Punkt 57, 1 pistolpipa som går till Glocken. Den anträffades också i västen. Och var den försedd med gängor den, Marie, var den det?

F2: Ja

F1: Den är försedd med gängor, ja, som går till ljuddämpare. Är det något du vill ha

tillbaks Peter?

PM: …tystnad…

F1: Inget svar från Peter. Punkt 58 är ett plaströr med något brunt pulver, som inte är narkotika, det är det enda jag vet. Där sitter även fasttejpat 2 mindre sexkantsnycklar som man troligtvis använder till vapen. Något du vill ha tillbaks Peter?

PM: …tystnad…

F1: Inget svar från Peter. Punkt 59 är en tändare som också fanns i stridsvästen. Något du vill ha tillbaks Peter?

PM: …tystnad…

F1: Inget svar från Peter. Punkt 60 är en fickkniv som också satt i stridsvästen. Något du vill ha tillbaks Peter?

PM: …tystnad…

F1: Inget svar från Peter. Punkt 61 är vad vi kallar en rånarluva, som också fanns i stridvästen. Något du vill ha tillbaks Peter?

PM: …tystnad…

F1: Inget svar från Peter. Punkt 62 är en ljuddämpare som också anträffades i stridsvästen. Något du vill ha tillbaks?

PM: …tystnad…

F1: Inget svar från Peter. Punkt 63 är en kniv med slida som anträffades på ryggen på den här stridsvästen. Någonting du vill ha tillbaks Peter?

PM: …tystnad…

F1: Inget svar från Peter. Punkt 64 är en rundstav med fastsatt slippapper. Anträffades i stridsvästen. Det är den du har sagt att du har filat naglarna med. Är det något du vill ha tillbaks?

PM: …tystnad…

F1: Inget svar från Peter. Punkt 65 … nej, okej… punkt 65 är i alla fall id-bricka. Det är din systers id-bricka som också anträffades på den här stridsvästen. Är det något du gör anspråk på?

PM: …tystnad…

F1: Inget svar från Peter. Då har vi slut på det beslaget. Och hoppar över till nästa, som är ett beslag som heter 3181-11. Det är ett certifikat från Internationella Teakwondo och Budosport Federation. Vi visar dig ett foto på det. Anträffades hemma i vardagsrummet. Något du vill ha tillbaks?

PM: …tystnad…

F1: Inget svar från Peter. Beslag 14955-10, en cykelkorg med hål i botten, 2 hål har där varit, ett som är hoplappat och ett som är öppet. Något du vill ha tillbaks? … Jag ska kanske säg att den anträffades i sovrummet.

PM: …tystnad…

F1: Vi konstaterar att Peter inte vill svara. Sa jag att det var punkt 11, cykelkorgen är punkt 11. Punkt 18 är en pistolpipa, som anträffades i en väska i klädkammaren. Och det har du själv sagt att det är originalpipan. Och det har vi väl också konstaterat. Vill du ha tillbaks den?

PM: …tystnad…

F1: Inget svar från Peter. Sedan har vi ett … ska du hämta dom?

F2: Ja.

F1: Okej.

Förhörsledare går iväg .

F1: Dom har vi inte gått genom än, det är ett beslag som heter 15641-10, punkt 5, 4 nycklar på ring, varav 2 stycken är med bortslipat nummer. Vill du titta på nycklarna Peter?

PM: …tystnad…

F1: Är det något du gör anspråk på, dom här nycklarna?

PM: …tystnad…

F1: Inget svar från Peter. Sedan har vi ett beslag som heter 2153-11. Punkt 10 är en låda till din iPhone. Och det har vi inget foto på. Är det något du vill ha tillbaks?

PM: …tystnad…

F1: Inget svar från Peter. Då är det slut med beslagen. Och då ska jag delge dig ett brott, och det är brott mot vapenlagen gällande då tårgaspistolen och patronerna till denna tårgaspistol, den pipa som anträffades i västen, den vi kallar "västpipan" samt pipan som satt i Glocken när vi anträffade den, som är märkt med X (kryss). Ytterligare brott är då ljuddämparen till Uniquen, samt en annan ljuddämpare som passar till Glocken. Brottstiden har vi skrivit från 2002, eftersom du fick licens då när du köpte vapnen och fram till dagen då du greps, den 6 november 2010. Vad är din inställning till det Peter?

PM: …tystnad…

F1: Vi konstaterar att Peter vägrar svara och fortfarande håller händerna för öronen.

Adv: Får jag fråga en sak, jag bara missade den. Tårgaspistolen och sedan .. innan piporna?

F1: Patronerna till tårgas … det är gas i patronerna, det är därför dom är tillståndspliktiga.

Adv: Ja, tack.

F1: Då har vi ytterligare ett brott som är rubricerat som Framkallande av fara för annan alt. Skadegörelse, 2010-03-14 kl. 18.50. Brottsplats: Davidshallstorg – Verkstadsgatan, genom att ha skjutit mot ett upplyst fönster på Polishuset. Vad har du för inställning till det?

PM: …tystnad…

F1: Vi konstaterar att Peter inte vill svara och att han fortfarande håller för öronen. Jag tror det var allt vi hade idag. … Det var nog allt. Har Advokaten några frågor?

Adv: Nej.

F1: Då avslutar vi förhöret och klockan är 14.15.

(fhl anteckning: Peter Mangs höll händerna för öronen, blundade och svarade inte på någon fråga under hela förhöret).

Förhör

Nr 15

Signerat av

Signerat datum

Polismyndighet
Skåne

Enhet	Diarienr
50UTR, Utredningssektion	1200-K163215-09

Hörd person	Personnummer
Mangs, Johan Peter	19720304-2770

Den hörde är	ID Styrkt	Ställning till misstänkt - målsägande - vittne
Misstänkt	Nej	

Tolk	Språk

Brottsmisstanke / Anledning till förhöret		
Förnyat förhör		
Underrättad om misstanke	**Underrättad om rätt till försvarare (best i FUK 12§ iakttagna)**	
Försvarare/ombud önskas	**Försvarare/ombud närvarande**	**Godtar den försvarare som rätten förordnar**
Christina Brink	Ja	

Förhörsledare	Förhörsdatum	Förhör påbörjat	Förhör avslutat
Bo-Anders Jönsson	2011-07-05	13:05	14:03
Förhörsplats	**Typ av förhör**	**Förhörssätt**	
Häktet Huddinge	RB 23:6	Ljudbandsförhör	
Förhörsvittne	**Utskrivet av**		
	MF		

Involverad personal	Funktion
Marie Westerberg	Biträdande förhörsledare

Berättelse

Innan förhörets början möttes förhörsledarna av Peter Mangs som höll för sina öron och stirrade i golvet.

Med anledning av detta bad jag advokaten informera Peter om följande: Om jag betett mig illa eller använt kränkande ord ber jag om ursäkt för detta, det har inte varit min mening. Peter och jag har ju pratat i ett antal timmar och då har det inte varit några problem, så jag hoppas att vi kan genomföra ett förhör tillsammans.

Jag hoppas att det inte är något personligt mellan Peter och mig för i såfall kan vi byta förhörsledare, om Peter vill.

Jag bad även advokaten framföra till Peter Mangs, att om han vill ha med någon stödperson under förhöret som gör att han vill prata så kan det kanske ordnas.

Advokaten meddelade att Peter Mangs tagit emot ursäkten. Peter låter också meddela att det inte är något personligt mot förhörsledarna och det kvittar vem som är förhörsledare för han kommer att fortsätta att bete sig som han gör.

F1: Krinsp Bo-Anders Jönsson
F2: Krinsp Marie Westerberg
PM: Peter Mangs
Adv: Advokat Christina Brink

F1: Jag vet inte hur mycket du hör Peter men våra direktiv är att ändå hålla ett förhör med

dig, för att du ska ha möjlighet att åtminstone svara på frågorna. Så jag lägger bandspelaren på bordet som vanligt. Vi kan väl i och för sig börja med ett beslag som är hävt. Handlingar som är handskrivna som han hade uppe i sin cell i Malmö. Dom är hävda. Detta måste väl ändå gå genom häktespersonal, men han måste kvittera det i alla fall. Så vi vill jättegärna att han har sin namnteckning på dom, om du kan förklara, eller vi ska ta det i slutet.

Adv: Vi kan väl ta det i slutet. Jag bara tänkte höra en sak då. Är dom hävda nu eller är det något som är hävt tidigare också, för tydligen har Dag Andersson varit uppe.

F1: Ja, men han har inte lämnat någonting, utan det här är alltså …

Adv: Men är de det som han försökte lämna eller?

F1: Nej. Detta är dom handskrivna som han hade sidan om datorn. Det här är en kopia på det han hade på datorn.

Adv: Okej

F1: Och den ska också lämnas tillbaks. Men den lämnas inte Peter utan den lämnas till häktespersonal, som sedan får avgöra hur han ska …

Adv: Så får han begära in den och så får dom avgöra?

F1: Ja. hur man kopierar in den på hans dator.

Adv: Ja okej.

F1: Så det är det som Dag Andersson skulle lämna över. Vi kan ta det på slutet ja, jag tror nog han vet vad det är. Ska du ha den så länge.

F2: Mm.

F1: Okej Peter, vi börjar med att vi har konstaterat att i din iPhone och i din dator så har du gjort en del förfrågningar och kontroller på en mängd personer och adresser. Och du har i tidigare förhör berättat att du skaffat information eller kartlagt dom här människorna, lite som en typ hobby eller någon form av spionverksamhet. Du har också bland annat gjort förfrågningar på ett flertal bilar på registreringsnummer till Transportstyrelsen. Och det kan du bättre än jag Marie.

F2: Mm. Är det riktigt Peter att du har gjort dom här förfrågningarna till Transportstyrelsen?

PM: … tystnad …

F2: Och Peter håller för öronen och blundar. Varför har du gjort dom här förfrågningarna och hur många är det som du har gjort?

PM: …tystnad…

F2: Vad har du använt dom till?

PM: …tystnad…

F2: Peter håller för öronen och blundar. Peter, känner du en Therese Johansson?

PM: …tystnad…

F2: Peter fortsätter hålla för öronen. Du ska ha gjort en förfrågan till Transportstyrelsen på en Mercedes Benz, EMT189. Varför har du gjort den slagningen/den förfrågan?

PM: …tystnad…

F2: Peter håller för öronen. Den här förfrågan är gjord 2010-10-05 kl. 15.27.13. Det ska vara en tisdag.

PM: …tystnad…

F2: Vet du vem som äger den här bilen?

PM: …tystnad…

F2: Peter håller för öronen. Känner du någon heter Eddy Viegas?

PM: …tystnad…

F2: Han brukar använda den här bilen och han säger att han träffat på dig.

PM: …tystnad…

F2: Peter fortsätter hålla för öronen. Du har också gjort en annan förfrågan på en bil med registreringsnummer RTC038. Det är en grå Golf Variant. Vad är det för en bil?

PM: …tystnad…

F2: Vet du vems bilen är?

PM: ..tystnad…

F2: Peter fortsätter hålla för öronen. Varför har du kontrollerat bilen?

PM: …tystnad…

F2: Peter håller för öronen och svarar inte. Bilen ägs av Abdallah Fardji. Vet du vem det är?

PM: …tystnad…

F2: Abdallah han säger att han vet vem du är. Hur kommer det sig?

PM: …tystnad…

F2: Peter …

PM: …tystnad…

F2: Fortfarande inget svar. Ni är medlemmar i samma skytteförening, Limhamns skytteförening. Vet du då vem det är som jag pratar om?

PM: …tystnad…

F2: Vi har ju pratat med Abdallah då i förhör och han har berättat att han och du brukar komma först till träningarna ute på Skytteföreningen.

PM: …tystnad…

F2: Varför har du kontrollerat hans bil?

PM: …tystnad…

F2: Inget svar. Den här kontrollen ska vara gjord 2010-10-17 kl. 14.38.26, det är en söndag.

PM: …tystnad…

F2: Och kontrollen är gjord efter en skyttetävling där både du och Abdallah var med. Varför har du gjort den här kontrollen, Peter?

PM: …tystnad…

F2: Fortfarande inget svar. Vet du var Abdallah bor? Och har du varit där någon gång?

PM: …tystnad…

F2: Peter fortsätter att hålla för öronen. Du har gjort ytterligare slagningar på bilar, som vi nämnde här från början. Varför har du gjort dom här slagningarna/kontrollerna?

PM: …tystnad …

F2: Vi får fortfarande inget svar. Vill du ta lite Bo-Anders?

F1: Mm. Efter din gmail har vi gjort en förfrågan till USA och fått svar på. Ganska mycket mail är det faktiskt. Men det som sticker ut det är att du har fotograferat dokument, som du sedan har skickat från ett konto till ett annat konto. Ifrån Roomy2020 till G19. Och dom flesta utav dom har du skickat den 27 oktober 2010. Av vilken anledning har du gjort detta Peter?

PM: …tystnad…

F1: Dom här dokumenten som du har fotograferat, dom har vi även hittat i din dator. Och då kan vi också konstatera att vissa dokument så har du skrivit till uppgifter för hand, som då alltså inte är från ursprungsdokumentet. Bland annat har du nämnt en Dennis Winberg på Eriksfältsgatan 82D. Varför har du skrivit upp hans namn och personnummer, för den delen också?

PM: …tystnad…

F1: Under hans namn så har du också skrivit till namnet Isen Suljiman, född –86, Bennets väg 10D. Vad är anledningen till att du har skrivit dit hans namn?

PM: …tystnad…

F1: Jag kan berätta för dig att jag har letat och funnit att den här Isen har varit misstänkt för att ha rånat Dennis Winberg. Och det visar sig också att det är jag själv som har haft utredningen. Är det någon särskild anledning till att du har skrivit dom här 2 namnen?

PM: …tystnad…

F1: Peter är tyst fortfarande. Det finns också ett dokument som också är tillskrivet för hand, och det gäller när du har kartlagt familjen Dani. Där du vid namnen Gazmir och Lumtureij har dragit ett streck, och lite längre ner vid namnet Sabri Dani, så har du skrivit "Villa vid Perborg, Syrengatan 6". Av vilken anledning har du skrivit upp dom namnen och adressen?

PM: …tystnad…

F1: Har du varit utanför adressen Syrengatan 6?

PM: …tystnad…

F1: Jag kan berätta för dig att den här Sabri är en kusin till Xhafer Dani, som blev skottskadad på Västra Skrävlinge kyrkoväg. Och att Xhafer och Sabri träffades på kvällen, innan skjutningen.

PM: …tystnad…

F1: Har du någon kommentar till det Peter?

PM: …tystnad…

F1: Vi har även ett mail som du har skickat och som ..eller rättare sagt som vi också har hittat i datorn, som vi sedan hittar i din iPhone som du också skickade mellan dom här 2 adresserna. Då har du benämnt detta som "Skurkadresser" där du bland annat har skrivit "Yazdanpanch, Augustenborgsgatan 15C". Och det är den adressen som den här skräddaren har, som blev beskjuten på Lönngatan, och som du är misstänkt för. Har du någon kommentar till det Peter?

PM: …tystnad…

F1: Du har också skrivit namnet "Hedi Avellan, Kockumsgatan 3B, mellan Davidhallstorg och S:t Petri-skolan". Varför har du skrivit det namnet och den adressen?

PM: ….tystnad…

F1: Du vill inte svara Peter?

PM: …tystnad…

F1: Hedi Avellan är politisk chefsredaktör på Sydsvenskan.

PM: …tystnad…

F1: Du har också skrivit "Diakites, Södra Förstadsgatan 79C, ovanför Familjejuristerna" Och Diakite det är samma som Timbuktu. Varför har du skrivit dom här "skurkadresserna"?

PM: …tystnad…

F1: Här är fler adresser som jag inte tänker ta upp i detta förhöret utan återkommer med.

PM: …tystnad…

F1: När det gäller dina gmail så har du då även kallat ett dokument för "Judarna". Där du har skrivit efternamnet "Sieradzski, Beleshögsvägen 44 i Limhamn". Av vilken anledning har du skrivit det Peter?

PM: …tystnad…

F1: Peter är fortfarande tyst. Du har också skrivit, under samma rubrik, "Judarna", Samuel Fredrik Sieradzski, vilken är ordförande i judiska församlingen. Du har också skrivit hans adress Jörgen Ankersgatan 13B. Den adress blev beskjuten 2010-07-23 genom att någon har skjutit in genom porten. Du har vidare skrivit "Köpenhamnsvägen 44B 3v Kahn". Varför har du skrivit det Peter?

PM: …tystnad…

F1: Kahn är styrelseordförande i judiska församlingen.

PM: …tystnad…

F1: Du har vidare, i samma dokument, skrivit namnet Stefan Zablocki, som är föredragshållare om nazismen och koncentrationsläger. Han har själv överlevt. Vad är det som har gjort att du har skrivit upp hans namn?

PM: …tystnad…

F1: Peter är fortfarande tyst. Du har vidare skrivit "Konborgsvägen 4, Kesselman" som är en rabbin på judiska församlingen.

PM: …tystnad…

F1: Varför har du skrivit upp dom här namnen i ditt dokument som du har kallat "Judarna"?

PM: …tystnad…

F1: Peter önskar inte svara. Så fortsätter den här gmail-trafiken som du då har skickat till dig själv. Sedan har du bland annat, i ett dokument, räknat upp ett antal adresser. Det är Regementsgatan, Bibblan, Hermodsdal, Almgården, Holma, Lindängen och Lorensborg. Och då kan man ju faktiskt reflektera över Peter, att dom här adresserna är ju faktiskt brottsplatser.

PM: …tystnad…

F1: Regementsgatan, det är ju Aqva-kul och enligt förhandsuppgifter på Tekniska protokollet så har skytten stått intill Biblioteket.

PM: …tystnad…

F1: Hermodsdal, där har vi en skjutning på Professorsgatan, som du är misstänkt för.

PM: …tystnad…

F1. Almgården, där associerar vi till Västra Skrävlinge kyrkoväg i Malmö. Där du också är misstänkt för brott.

PM: …tystnad…

F1: Holma, Hyacintgatan, där en lägenhet är beskjuten vid 2 tillfällen och dom är du också misstänkt för.

PM: …tystnad…

F1: Lindängen, på Munkhättegatan, som ligger på Lindängen, så blev en man beskjuten som satt i sin bil. Det är du också misstänkt för.

PM: …tystnad…

F1: Och Lorensborg, Vendelfridsgatan, där man skjuter in i en styrketräningslokal, som du också är misstänkt för.

PM: …tystnad…

F1: Av vilken anledning har du skrivit upp dom här adresserna på ett dokument som du sedan avfotograferat och skickat till Roomy 2020?

PM: …tystnad…

F1: Du vill inte kommentera dom Peter?

PM: …tystnad…

F1: För att återgå till någonting annat, när du bodde på Gånglåtsvägen och Agnesfridsvägen, hade du något bankomatkort?

PM: …tystnad…

F1: Du vill inte svara på frågan. OM du hade ett bankomatkort, vilken bankomat använde du då det kortet i?

PM: …tystnad…

F1: Du vill inte svara Peter? … I vilken bank hade du det här kortet?

PM: …tystnad…

F1: … när du bodde på Gånglåtsvägen och Agnesfridsvägen?

PM: …tystnad…

F1: Det blir inget svar från Peter. Hade din mamma något bankomatkort, när ni bodde på Gånglåtsvägen?

PM: …tystnad…

F1: Du vill inte svara?

PM: …tystnad…

F1: Som du tidigare har blivit informerad Peter, så har vi ju hört din psykolog Kickie nere i Malmö, på häktet där.

PM: …tystnad…

F1: Och hon berättade att du har för henne berättat att du har skjutit 2 personer på Gånglåtsvägen 2003.

PM: …tystnad…

F1: Kan du inte berätta det för oss också?

PM: …tystnad…

F1: Du vill inte berätta för oss Peter?

PM: …tystnad…

F1: Kickie berättar också att du just då hade avslutat din sjuksköterskeutbildning och inte hade några pengar.

PM: …tystnad…

F1: Och du har sagt att du har pressat av en av dom här personerna 8 000 spänn. Stämmer det, Peter?

PM: …tystnad….

F1: Du vill inte svara Peter? … Jag är nog övertygad om att du lyssnar lite i alla fall.

PM: …tystnad…

F1: Vidare ska du också ha sagt till henne att du glömt att göra dig av med dom här nycklarna som går till en av lägenheterna, till ett av dom här offren. Och det har vi kontrollerat. Det var en av dom här nycklarna som då är slipade, dom går till en av lägenhetsdörrarna.

PM: …tystnad…

F1: Vad säger du om det påståendet Peter? Det var ett påstående från mig.

PM: …tystnad…

F1: Vidare ska du också ha berättat att du har skjutit in i en bil som står parkerad på Västra Skrävlinge kyrkoväg.

PM: …tystnad…

F1: Och du har lyst in i bilen, sedan retirerat och sedan åter igen gått fram och lyst in i bilen. Du har också berättat för Kickie att dom försöker köra från platsen och då tar du fram ditt vapen och tömmer magasinet mot dom här 2.

PM: …tystnad…

F1: Till Kickie har du då också sagt att du glömde att slänga andra tomhylsor för att förvilla för Polisen.

PM: …tystnad….

F1: Vad säger du om det Peter?

PM: …tystnad…

F1: Peter håller fortfarande för öronen och tittar ner i golvet. Du ska också har berättat för Kickie att du skjutit mot Polishuset Davidhallstorg. Är det riktigt Peter?

PM: …tystnad…

F1: Du är delgiven misstanke.

PM: …tystnad…

F1: Du har också i ett långt samtal med Kickie berättat att du har ansträngt dig på olika sätt, på olika platser och skjuta på folk utan att man skulle förstå att det är samma person som har skjutit.

PM: …tystnad…

F1: Stämmer det Peter?

PM: …tystnad…

F2: Vi har ju också pratat med vakten på Häktet i Malmö.

PM: …tystnad…

F2: Andreas Blom, heter han. Ni två ska ha spelat pingis ihop. Stämmer det Peter?

PM: …tystnad…

F2: I samband med att ni har spelat pingis ska du har berättat att du har svart bälte i någon kampsport och att du började med kampsport 1981, med Master Joe.

PM: …tystnad…

F2: Och när du berättade om det här så ska du ha kommit in på att det var då som det började, "Skatteuppror" ska du ha kallat det.

PM: …tystnad…

F2: Och det var då du började med att göra personer illa på något sätt. Kan du förklara det här Peter?

PM: …tystnad…

F2: Vad menar du när du säger att "det var då det började"?

PM: …tystnad…

F2: Vad menar du med "Skatteuppror"?

PM: …tystnad…

F2: Kan du svara på det Peter?

PM: …tystnad…

F2: Du ska också till vakten, Andreas, ha sagt att du var trött på att vara ute bland folk. Du ska ha sagt att du tänkte säga upp dig från jobbet, sälja lägenheten och ut och resa i kanske halv år och därefter skulle du lämna in dig själv.

PM: …tystnad…

F2: Har du någon kommentar till det här Peter?

PM: …tystnad…

F2: Vad menar du när du säger att du ska lämna in dig själv?

PM: …tystnad…

F2: Peter fortsätter att vara tyst. I samband med det här samtalet och den här pingisstunden som ni hade så ska du även ha talat om att du är en väldigt duktig skytt och att du har licens för vapen.

PM: …tystnad…

F2: Du ska ha sagt att du skjutit för att uppmärksammas, inte för att döda. Vad menar du med det Peter?

PM: …tystnad…

F2: Är det riktigt detta som Andreas säger?

PM: …tystnad…

F2: Vill du kommentera detta Peter?

PM: …tystnad…

F2: Enligt Andreas då, så ska du också vid 2 tillfällen ha sagt "Jag har ju gjort mig skyldig till 3 mord och 15 mordförsök". Är det riktigt att du har sagt på det här sättet Peter?

PM: …tystnad…

F2: Hur kommer det sig att du kan prata med andra, men inte med oss, Peter?

PM: …tystnad…

F2: Peter fortsätter att titta ner i marken. Ni ska också har pratat om din kompis syster, som ska ha blivit utsatt för någon kidnappning eller liknande, det kan ju vara frågan om din kompis dotter här, menas det nog. Men kompis syster, säger dom. Ni ska inte ha pratat om några detaljer men du ska ha sagt "Han fick vad han skulle. Det vi gjorde mot honom var ju absolut inget rasistiskt". Har du lust att kommentera detta Peter?

PM: …tystnad…

F2: Du hör ju säkerligen en del utav det vi säger.

PM: …tystnad…

F2: Vad menar du när du säger att "han fick vad han skulle"?

PM: …tystnad…

F2: Och vem är det här?

PM: …tystnad…

F2: Andreas, alltså vakten, han är också av uppfattningen att du säger "vi". "Det vi gjorde mot honom var ju absolut inget rasistiskt". Vad menar du med "vi"?

PM: …tystnad…

F2: Åter igen då Peter, det verkar som att du kan berätta för andra, du har berättat för Kickie, för vakten, för Bragge, Jörgen, men inte för oss. Varför?

PM: …tystnad…

F2: Peter fortsätter att hålla för öronen och titta ner i marken. Du har i tidigare förhör pratat lite om vapen och vapendelar. Vi ska ta några sådana frågor också idag.

PM: …tystnad….

F2: Vilka vapendelar är det som du har köpt i USA?

PM: …tystnad…

F2: Du har i tidigare förhör sagt att du har köpt 2 pipor i USA, som du har smugglat in i en basgitarr. När var det här?

PM: …tystnad…

F2: När du köpte dom här vapendelarna i USA, köpte du på postorder eller har du köpt dom då du var på plats i USA?

PM: …tystnad…

F2: Har du lust att kommentera det Peter?

PM: …tystnad…

F2: Dom ljuddämpare som du har till vapnen, är det hantverk som du har gjort själv eller har du köpt ljuddämparna?

PM: …tystnad…

F2: I samband med husrannsakan som gjordes då, så har vi sett att du hade både hemmagjorda hylsfångar och köpta. Var har du köpt hylsfångarna?

PM: …tystnad…

F2: Vill du svara på det Peter?

PM: …tystnad…

F2: Behöver Peter en paus, Advokaten, tror du eller? Han sitter och småsjunger lite nu. Behöver han en liten kort paus?

Adv: Vill du ha en paus Peter?

PM: … tystnad…

F2: Du ska ha beställt någonting på nätet här, via gmail, från USA och det var 2010-07-07.

PM: …tystnad…

F2: Om vi tar lasersiktena, var har du köpt dom?

PM: …tystnad…

F2: Har du lust att svara på det Peter?

PM: …tystnad…

F1: Kan du berätta för oss vem Helena Unger är?

PM: …tystnad…

F1: Som du haft mail-trafik med.

PM: …tystnad…

F1: Hur du känner henne?

PM: …tystnad…

F1: Kan du berätta vem Frida Nilsson är?

PM: …tystnad…

F1: Som du också haft en mail-kontakt med… eller flera mail-kontakter.

PM: …tystnad…

F1: Hur känner du henne?

PM: …tystnad…

F1: Vi konstaterar att Peter fortfarande inte vill svara. Håller för öronen och tittar i golvet. Känner du Annie Persson?

PM: …tystnad…

F1: Som har varit engagerad i Limhamns Skytteklubb. Eller har du kommit i kontakt med henne i samband med skyttetävlingar?

PM: …tystnad …

F1: Hon är rätt engagerad i skytteföreningen och har varit med i tävlingar bland annat.

PM: …tystnad…

F1: Känner du henne?

PM: …tystnad…

F1: Peter, vet du var Sankt Thomasgården ligger? Och vad det är för någonting?

PM: …tystnad…

F1: Kan du svara på det?

PM: …tystnad…

F1: Har du varit på besök där någon gång?

PM: …tystnad…

F1: Den tillhör Fosie församling. Det är en samlingsplats för alla som är skrivna i Fosie församling.

PM: …tystnad…

F1: Peter svarar inte. Jag går tillbaks till något gammalt förhör där du nämner att Jörgen och Henrik Bragge känner varandra. Och då är frågan: Hur känner dom varandra?

PM: …tystnad…

F1: Vet du om dom 2 har träffats någon gång?

PM: …tystnad…

F1: Och när i så fall?

PM: …tystnad…

F1: Peter, vad är din relation till Jörgen Rasmussen?

PM: …tystnad…

F1: Du vill inte svara på det?

PM: …tystnad…

F1: Jag har för mig att Jörgen har sagt i förhör att ni spelade bland annat fotboll på gården, Gånglåtsvägen. Vet du vilka kompisar som Jörgen hade vid den tiden?

PM: …tystnad…

F1: Peter, när Jörgen och Jörgens mamma var hemma hos dig, veckan innan du blev gripen, så begärde du att få prata med Jörgen i enrum medan hans mamma gick ner och väntade i bilen. Vad var anledningen till det?

PM: …tystnad…

F1: Enligt Jörgen så ska det vara vid det här tillfället som du berättar att det var du som sköt Tess och hennes pojkvän och att du avlossade och tömde ett helt magasin, på Västra Skrävlinge kyrkoväg.

PM: …tystnad…

F1: Stämmer det? Eller Jörgen ljuger?

PM: …tystnad…

F1: Peter, varför berättade du det här för Jörgen, om mordet på Västra Skrävlinge kyrkoväg? … Och mordförsök, för den delen, också?

PM: …tystnad…

F1: Du vill inte svara Peter?

PM: …tystnad…

F1: När det gäller Bragge, så har han ju sagt att ni träffades 2005, där du skulle ha sagt till Bragge om han ville med ut och skjuta på folk.

PM: …tystnad…

F1: Stämmer det?

PM: …tystnad…

F1: Du har ju tidigare också fått reda på att Bragge har berättat för oss att efter ett Attention-möte på Holma 2005, i oktober månad, så ska du har berättat för Bragge att du har skjutit dom här 2 personerna på Gånglåtsvägen.

PM: …tystnad…

F1: Vad säger du om det?

PM: …tystnad…

F1: Veckan efter så var Bragge ute och övningskörde med dig. Då ska Bragge ha sagt till dig att han tyckte inte om det du sysslade med. Och då syftade han på skjutningarna. Vad säger du om det?

PM: …tystnad…

F1: Vid det här tillfället när ni var ute och övningskörde så ska du ha hotat Bragge till livet om han berättade om dom här skjutningarna.

PM: …tystnad…

F1: **Så därför delger vi dig ett nytt brott, Övergrepp i rättssak, mot Bragge i november månad 2005.**

PM: …tystnad…

F1: Vad är din inställning till detta?

PM: …tystnad…

F1: Jag måste delge dig också att vi har haft telefonavlyssning på dig. In- och utgående samtal från den 5 november till den 7 november, på morgonen, då det kopplades ur.

PM: …tystnad…

Adv: 2010?

F1: Ja. Jag har nog inte mycket mer. Marie, har du något mer?

F2: Nej.

F1: Nej, vi bara konstaterar att Peter håller för öronen och tittar i golvet och svarar inte. Avslutningsvis, frågor Advokaten?

Adv: Nej.

F1: Då avslutar vi förhöret, klockan är 14.03.

Förhör

Nr 16

Signerat av

Signerat datum

Polismyndighet
Skåne

Enhet
50UTR, Utredningssektion

Diarienr
1200-K163215-09

Hörd person	Personnummer
Mangs, Johan Peter	19720304-2770

Den hörde är	ID Styrkt	Ställning till misstänkt - målsägande - vittne
Misstänkt	Nej	

Tolk	Språk

Brottsmisstanke / Anledning till förhöret
Nytt förhör

Underrättad om misstanke	Underrättad om rätt till försvarare (best i FUK 12§ iakttagna)	
Försvarare/ombud önskas	**Försvarare/ombud närvarande**	**Godtar den försvarare som rätten förordnar**
Christina Brink	Ja	

Förhörsledare	Förhörsdatum	Förhör påbörjat	Förhör avslutat
Bo-Anders Jönsson	2011-08-29	15:53	15:57

Förhörsplats	Typ av förhör	Förhörssätt
Polishuset Malmö	RB 23:6	Ljudbandsförhör

Förhörsvittne	Utskrivet av
	BAJÖ

Involverad personal	Funktion
Marie Westerberg	Biträdande förhörsledare

Berättelse

F1: Krinsp Bo-Anders Jönsson
F2: Krinsp Marie Westerberg
PM: Peter Mangs
Adv: Christina Brink
Åkl: Håkan Larsson

F1: Anledningen till detta förhöret Peter, är att åklagarna begärt att du skall omhäktas i morgon, tisdag, och det är 2 nya brott som du inte är häktad för, vi skall ställa några frågor om dessa.

F1: Första skjutningen du är misstänkt för är på Vendelsfridsgatan 10, gymmet Fitness 24 seven, den 26 juni 2010 där är du tidigare delgiven misstanke om detta mordförsöket.

F1: Vad har du att berätta om detta Peter?

PM: ……..tystnad………

F1: Konstaterar att Peter håller för öronen och vill inte svara.

F1: Har du inga kommentarer att göra Peter om detta?

PM: ……..tystnad…….

F1: Det blir inget svar av Peter

F1: Den andra skjutningen är på Munkhättegatan 202 där du tidigare är delgiven misstanke för att ha skjutit in i en bil den 27 juni 2010, klockan 00.33, vad har du att säga om detta Peter?

PM: ……..tystnad…….

F1: Du vill inte svara Peter?

PM: ……….tystnad…….

F1: Känner du målsägaren på Munkhättegatan som heter Bingöl Bilal ?

PM: ………tystnad……

F1: Peter vill inte svara.

F1: 2011-05-11 så blev du delgiven Framkallande av fara samt skadegörelse mot Polishuset Verkstadsgatan i Malmö och där har åklagarna ändrat brottsrubriceringen till Försök till mord som du nu då är delgiven.

F1: Vad är din inställning till detta?

PM: ……..tystnad……

F1: Inget svar från dig Peter

F1: Passar på att fråga dig, vet du vilka hotmail adresser du haft eller email adresser överhuvudtaget, vill du berätta detta?

PM: ……tystnad……

F1: Det var inte mycket svar du gav Peter

PM: ….tystnad…..

F1: Nu har du åtminstone fått information att det är de här 2 brotten som du kommer att begäras häktad för.

F1: Advokaten några frågor?

Adv: Nej

F1: åklagaren några frågor?

Åkl: Nej

F1: Då avslutar vi förhöret klockan 15.57

Förhör
Nr 17

Signerat av

Signerat datum

Polismyndighet
Skåne

Enhet
50UTR, Utredningssektion

Diarienr
1200-K163215-09

Hörd person	Personnummer
Mangs, Johan Peter	19720304-2770

Den hörde är	ID Styrkt	Ställning till misstänkt - målsägande - vittne
Misstänkt	Nej	
Tolk		Språk

Brottsmisstanke / Anledning till förhöret		
Fortsatt förhör		
Underrättad om misstanke	Underrättad om rätt till försvarare (best i FUK 12§ iakttagna)	
Försvarare/ombud önskas	Försvarare/ombud närvarande	Godtar den försvarare som rätten förordnar
Christina Brink	Ja	

Förhörsledare	Förhörsdatum	Förhör påbörjat	Förhör avslutat
Solveig Wollstad	2011-09-02	08:40	
Förhörsplats	Typ av förhör	Förhörssätt	
	RB 23:6	Ljudbandsförhör	
Förhörsvittne	Utskrivet av		
	MF	Konceptförhör	

Berättelse

Peter Mangs är närvarande vid förhöret men medverkar inte överhuvudtaget genom att svara på några frågor. Förhöret skrivs därför inte ut, men finns inspelat.

Förhör

Nr 18

Signerat av

Signerat datum

Polismyndighet
Skåne

Enhet	Diarienr
50UTR, Utredningssektion	1200-K163215-09

Hörd person	Personnummer
Mangs, Johan Peter	19720304-2770

Den hörde är	ID Styrkt	Ställning till misstänkt - målsägande - vittne
Misstänkt	Nej	
Tolk		Språk

Brottsmisstanke / Anledning till förhöret
Kompletterande förhör beträffande tidigare delgivna misstankar.

Underrättad om misstanke	Underrättad om rätt till försvarare (best i FUK 12§ iakttagna)	
Försvarare/ombud önskas	Försvarare/ombud närvarande	Godtar den försvarare som rätten förordnar
Christina Brink	Ja	

Förhörsledare	Förhörsdatum	Förhör påbörjat	Förhör avslutat
Catrine Hermansson	2011-09-07	08:59	09:50
Förhörsplats	Typ av förhör	Förhörssätt	
Länskriminalpolisen, Malmö	RB 23:6	Ljudbandsförhör	
Förhörsvittne	Utskrivet av		
	MF		

Berättelse

Förhörsledare är Krinsp Catrin Hermansson, Rikskriminalpolisen och Kammaråklagare Håkan Larsson, Internationella Åklagarkammaren i Malmö.

F1: Krinsp Catrin Hermansson, RKP
F2: Kå Håkan Larsson, Internationella Åkl.kammaren
PM: Peter Mangs
Adv: Advokat Christina Brink

F1: Ja, Peter, du vill inte prata med oss har vi ju förstått.

PM: …tystnad…

F1: Jag tänkte fråga dig lite om varför?

PM: …tystnad…

F1: Jag var ju med och lyssnade på häktningsförhandlingen som var den 30 augusti. Och då fick du också den frågan.

PM: …tystnad…

F1: Och då svarade du. Du medverkade, vid häktningsförhandlingen svarade du på frågor. Du svarade på Håkans frågor, som också sitter med här idag. Och på något sätt vill man

ju veta vad det är för skillnad? Varför pratar du i Rätten och inte under polisförhören?

PM: …tystnad…

F1: Men anledningen du sa då var att du tyckte förhören var ostimulerande.

PM: …tystnad…

F1: Och då tycker jag det vore bra om du kunde utveckla varför du tycker dom är det.

PM: …tystnad…

F1: Vad var det i så fall du skulle vilja prata om?

PM: …tystnad…

F1: Du sa också att du upplevde det som att du förväntades krypa till korset och att du skulle säga sanningen.

PM: …tystnad…

F1: Och så sa du också att sanningen har inget med dig att göra.

PM: …tystnad…

F1: Och du pratade om egna undersökningar som du gjorde.

PM: …tystnad…

F1: Och dom här sakerna tycker jag det vore jätteintressant om du kunde utveckla. För jag tror inte dom här förhören är så trevliga för dig heller egentligen.

PM: …tystnad…

F1: Det här förhöret började inget bra alls eftersom du inte ens ville sitta med ansiktet framåt.

PM: …tystnad…

F1: Om du åtminstone kunde svara på dom här frågorna, varför du inte vill vara med, varför vi inte får se dig framifrån? Det skulle vara en början i alla fall.

PM: …tystnad…

F1: Peter sitter fortfarande med händerna för ögonen och framåtböjd och inget svar på någon utav frågorna. Men under häktningsförhandlingen så häktades du ju för 2 nya brott, som du inte var häktad för tidigare. Det var Vendelfridsgatan och Munkhättegatan. Och så som jag tolkade det, så skyller du dom här brotten på Jörgen och Henrik. Och sedan framgick det också att du tyckte att dom ljög.

PM: …tystnad…

F1: Och jag antecknade under häktningsförhandlingen, det står att du önskar att dom tog tillbaka det dom hade sagt och tog på sig det dom hade gjort. Och det skulle vara lika

med något brottsligt då.

PM: …tystnad…

F1: Det vore ju också bra om du kunde utveckla det.

PM: …tystnad…

F1: Och så pratar du om att det var några som skulle hålla sig till en överenskommelse. Vilka det var förstod jag inte riktigt. Om det var Jörgen och Henrik eller det var några andra?

PM: …tystnad…

F1: Det är också frågor som jag skulle vilja ha svar på.

PM: …tystnad…

F1: Men det kanske jag inte får idag då?

PM: …tystnad…

F1: Men det här med sanningen, så tror jag att du skrivit om det också. Det här minneskortet som vi har anträffat hemma hos dig, där du har skrivit, där fanns en del skrivet på. Jag vet inte om du skrivit det själv eller om du har tagit det någon annanstans ifrån.

PM: …tystnad..

F1: Du har skrivit mycket där, i det där minneskortet. Du har fått frågor om det tidigare under förhör, men då svarade du inte heller på det.

PM: …tystnad…

F1: Och du säger att sanningen har ingenting med dig att göra, som du sa under häktningsförhandlingen, och du har också skrivit att … "Human Rights. Normal needs. What is normal for you is not normal for me. Your laws is not right for me". Kommer du ihåg att du har skrivit det här?

PM: …tystnad…

F1: Det finns mycket i dom här texterna vi skulle vilja att du svarade på, vad det betyder.

PM: …tystnad…

F1: På något sätt kan jag väl också förstå att du inte vill prata om det, att du trivs så himla bra som du sa, att du gör i häktet. Du vill bara sitta här. Och det sa ju också din försvarare under häktningsförhandlingen. Det kanske inte är så lätt att ha ett sånt ärende med någon som trivs så brd det är ju inte så vanligt. Är det din taktik att bara försöka sitta häktad så länge som möjligt?

PM: …tystnad…

F1: Och inte medverka vid förhör. Och inte ens kunna sitta på en stol.

PM: …tystnad…

F1: Jag tittade på ditt senaste förhör som är hållet, när du också vänder på dig under förhöret och … det ser väldigt märkligt ut att bete sig på det sättet. Jag uppfattar det som att du verkar vara en intelligent person, och du kanske är en intelligent person, det är ju svårt att veta när du inte kommunicerar. Men det där såg ju inte så intelligent ut.

PM: …tystnad…

F2: Vi har ju tagit lite texter, Peter, från din dator som du har i .. eller hade i häktet. Jag vet inte om du har fått tillbaka den, som du kallar för "Hela boken" bl.a.. Jag vet inte riktigt, vem skriver du den här boken för?

PM: …tystnad…

F2: Är det för dig själv eller är det för andra som ska läsa?

PM: …tystnad…

(Lång tystnad i förhöret)

F2: Du beskriver din egen filosofi i den här boken bl.a., det står "Kick lowe, strack high and watch out for the floorposition". Och då har du fått välja ett djur, som matchar din personlighet, och då väljer du kameleonten.

PM: …tystnad…

F2: Du är en typisk kameleont, i alla fall när du har något intresse av det.

PM: …tystnad…

F2: Är de det du försöker göra nu också?

PM: …tystnad …

F2: Eller är du något annat djur som bara sticker huvudet i sanden?

PM: …tystnad…

(Lång tystnad i förhöret)

F2: Kan du berätta vad en "AS-klassiker" är för någonting? Eller ge något exempel på en AS-klassiker.

PM: …tystnad…

F2: AS står ju för Asbergers syndrom, säger du själv när du skriver om AS-klassiker.

PM: …tystnad…

F2: Om det är så att du skriver för andra som ska läsa det och kunna förstå vad du menar eller hur du tänker så kunde det vara bra om du förklarade vissa saker som i alla fall jag har svårt att förstå när jag läser vad du skriver. Du skriver mycket intressant och det är

en hel del som är underhållande utav det du skriver, men en del saker förstår jag inte.

PM: …tystnad…

F2: Kan du berätta vad en AS-klassiker är för någonting t.ex?

PM: …tystnad…

(Lång tystnad i förhöret)

F2: Du pratar mycket om filmer i den här boken också, bl.a. THX 1138, George Lucas film. Vad är det som fascinerar dig så mycket med denna filmen?

PM: …tystnad…

F2: Man kan läsa vad du skriver att du känner dig som en "känslomässigt avstängd individ som bara producerar och konsumerar" o.s.v.

PM: …tystnad…

F2: Vad är det som gör att du fastnar för just den?

PM: …tystnad…

(Lång tystnad i förhöret)

F2: Det sista kapitlet, eller det senaste som du hade skrivit, har du själv rubricerat som "Lämnar samhället".

PM: …tystnad…

F2: Du har skrivet ett litet brev inför en stor rättspsykiatrisk utredning…

PM: …tystnad…

F2: … som du avslutar med att "jag har fri vilja, jag har helt enkelt valt att inte följa givna lagar samt att inte underkasta mig den kristnas lagmoralen. Jag lider inte av någon störning eller liknande. Jag ville leva närmare människans ursprungsnatur än vad som var tillåtet enligt Sveas lag". Kan du berätta för oss hur du tänker eller känner när du skriver dom här orden.

PM: …tystnad …

(Lång tystnad i förhöret)

F2: "Jag tror det blir bättre för mig utanför samhället" skriver du. "Jag gillade det inte, jag passade aldrig in. Jag hittade inte någon som var så fri i tankarna som jag. Ingen som ställde så många frågor". Vi försöker ställa massor med frågor till dig, bl.a. förstå hur du tänker och varför du tänker som du tänker.

PM: …tystnad…

F2: Men vi får inga svar utav dig. Varför får vi inte det?

PM: …tystnad…

F2: Hur ska vi kunna förstå dig om vi inte kan föra en dialog med dig?

PM: …tystnad…

(Lång tystnad i förhöret)

F2: Vad är skillnaden, Peter, på att sitta och svara på frågor här än att sitta och svara på frågor i Tingsrätten?

PM: …tystnad…

F2: Du refererade, vid omhäktningen, till en överenskommelse mellan dig och några andra. Vad var det för något?

PM: …tystnad…

F2: Och varför nämnde du det vid häktningsförhandlingen och att du inte nämner någonting nu. Vad är orsaken till det?

PM: …tystnad…

(Lång tystnad i förhöret)

F2: I ganska många förhör i början, Peter, så pratade ju du med förhörsledaren. Svarade på en hel del frågor. Sedan hände uppenbarligen någonting. Jag har försökt förstå vad det är som har hänt, men jag kan inte uttyda, när jag tittar på förhören, vad det är som har gjort att du nu inte vill prata. Kan du berätta vad det är som har hänt eller kan du ge mig en hint om vad det är som har hänt, så kanske jag kan lista ut det själv?

PM: … tystnad…

(Lång tystnad i förhöret)

F2: Har du tränad Taekwondo med flera olika klubbar eller det är bara i Malmö du har tränat?

PM: …tystnad…

F2: Vad jag förstår så var det MMSA som du var speciellt förtjust i.

PM: … tystnad…

F2: Har jag uppfattat det riktigt?

PM: …tystnad…

F2: Och att det var …ohörbart… som var din gren. Inte något annat.

PM: …tystnad…

F2: Och att du var rätt duktig på det också, vad vi har hört ifrån andra.

PM: …tystnad…

F2: Det krävs ju lite mer självdisciplin i …ohörbart… än i fighting. Var det därför det passade dig bättre?

PM: …tystnad…

F2: Är det därifrån filosofin kommer som jag nämnde innan? "Kick lowe, strack high". Längtar du tillbaks till …ohörbart… någonting?

PM: …tystnad…

F2: Eller den disciplinen som finns inom Budo?

PM: …tystnad…

F2: Som jag sa innan, så säger dom som vi har pratat med att du var rätt duktig på det du gjorde på den fronten.

PM: …tystnad…

F2: Hur kommer det sig att du fastnade för just Taekwondo?

PM: …tystnad…

F2: Innan lär du ha varit en rätt duktig fotbollsmålvakt också.

PM: …tystnad…

(Lång tystnad i förhöret)

F2: Hur fungerar det på Häktet för dig? Fungerar det bra?

PM: …tystnad…

F2: Har du fått tillbaka din dator så du kan börja skriva eller göra din engelskkurs?

PM: …tystnad…

Förhöret avbryts klockan 09.37
Förhöret återupptas klockan 09.38

F1: Vi har ju pratat en del om vad du har skrivit och hur du funderar, Peter. Och vi vill försöka förstå och kommunicera med dig. Men du gör det inte så lätt för oss. Och det är väl inte meningen heller?

PM: …tystnad…

F1: Bl.a. tänkte vi att vi skulle gå in på ett utav brotten som du är misstänkt för. Och vad vi har för bevisning på det. Och det är "försök till mord" är det rubricerat som, det fick en ny brottsrubricering som du delgavs under ett tidigare förhör, den 29 augusti 2011. Och det är en skjutning mot Davidhalls Polishus, Verkstadsgatan i Malmö, den 14 mars 2010. I det ärendet så beslagtogs det 2 kulor från fönster i byggnaden och 31 hylsor som anträffades på S:t Petri skolgård. Och dom här hylsorna kommer från minst 7 olika

vapen. Det är vad brottsplatsundersökningen gav. Jag har en sammanställning därifrån där det står precis det jag sa nu. Och där gör man också en analys och slutsats varifrån skotten har avlossats. Och avstånden. Är det någonting du är intresserad av att läsa, Peter?

PM: …tystnad…

F1: Skulle du vilja se vad Teknikerna har kommit fram till i sina undersökningar och slutsatser?

PM: …tystnad…

F1: Sedan har den här ammunitionen skickats vidare till Statens Kriminaltekniska Laboratorium som har skrivit ett sakkunnigutlåtande om det här. Och dom har kommit fram till en slutsats som … det står här i protokollet att "3 utav patronhylsorna så talar resultatet extremt starkt för att dom har avlossats i pistolen som beslagstogs hemma hos dig, din Glock". Jag vet inte om du känner till, Peter, att SKL har någon form av utlåtandeskala och det här resultatet som dom uttrycker sig "extremt starkt" det är alltså en +4, och det är den starkaste graden som finns. Om du vill får du gärna läsa slutsatsen.

PM: …tystnad…

F1: Jag kan räcka fram den till dig i slutet av förhöret.

PM: …tystnad…

F1: Beträffande kulmaterialet som togs omhand från fönstret så talar resultatet i viss mån för att de har utskjutits ur den X-märkta pipan som satt i pistolen. Och dels en gradering som är +1, i viss mån. Den är alltså inte lika stark som den som vi pratade om hylsorna.
Men du får gärna läsa det här sedan.

PM: …tystnad…

F1: Sedan har vi också pratat med Psykologen på Häktet, Kickie Lindberg. Det vet du om. Och hon berättar också att du har pratat om den här gärningen. I januari 2011 ska du ha berättat det för henne. Att du har skjutit mot Polishuset på Davidhallstorg.

PM: …tystnad…

F1: Så har du även berättat för henne att du har haft en plan, när du var vid en annan adress och ett annat brottstillfälle, där du hade planerat att slänga ut falska hylsor när du var ute och sköt, men att du glömde det vid det här tillfället.

PM: …tystnad…

F1: Och sedan har du även berättat för Henrik om den här skjutningen på Davidhallstorg.

PM: …tystnad…

F1: Du berättade det i augusti 2010. Och även berättat att du sköt med laser. Enligt analyser och slutsatser som Teknikerna har dragit så var det ett långt avstånd som gärningsmannen sköt på.

PM: …tystnad…

F1: Är det någonting du vill bemöta Peter?

PM: …tystnad…

F1: Om du inte vill prata om filosofiska funderingar så kanske du kan prata om dom här faktabitarna. Vad har du för förklaring till att det är så … att dom kan uttala sig så starkt för att hylsorna kom ifrån ditt vapen?

PM: …tystnad…

F1: Det här är någonting du måste kunna förklara förr eller senare.

PM: …tystnad…

F1: Den tekniska biten är en sak, den talar ju för sig själv. Men jag funderar på varför du går och pratar om det här för … Henrik?

PM: …tystnad…

F1: Hur tror du han har det när han får reda på sådana här saker?

PM: …tystnad…

F1: Varför berättade du om det uppe på Häktet?

PM: …tystnad…

F1: När du var i Tingsrätten så sa du att det var någon test du gjorde, när du fick samma fråga.

PM: …tystnad…

F1: Varför svarar du inte nu?

PM: …tystnad…

F1: Du får ju exakt samma fråga.

PM: …tystnad…

F1: Vad är det för tester du kör? Testar du oss också nu?

PM: …tystnad…

F1: Du har skrivit någonstans i ditt minneskort… ska se om jag hittar det … du har skrivit på svenska faktiskt "Världsmästerskapen i krig. Sig-sauer mot Glock". Hur ska jag tyda det? Sig-sauer är ju Polisens tjänstevapen. Och Glock är ditt vapen.

PM: …tystnad…

F1: Är det så du har tänkt?

PM: …tystnad…

F1: Det ska vara ett krig.

PM: …tystnad…

F1: Om du vill så får du gärna titta på det här sakkunnigutlåtandet. Det är kanske mest intressant från SKL. Vill du titta på det Peter?

PM: …tystnad…

F1: Du ser här att jag räcker fram någonting till dig.

PM: …tystnad…

F1: Du kan ju skaka på huvudet om du inte vill titta. Ser du?

PM: …tystnad…

F1: Ja, jag tolkar det som att Peter inte ville titta. Jag har inga mer frågor. Håkan har inga mer frågor och har Advokaten några frågor? … Inte. Och Peter har inget att tillägga då?

PM: …tystnad…

F1: Då avslutar vi förhöret och klockan är 09.50.

Förhör

Nr 19

Signerat av

Signerat datum

Polismyndighet
Skåne

Enhet
50UTR, Utredningssektion

Diarienr
1200-K163215-09

Hörd person	Personnummer
Mangs, Johan Peter	19720304-2770

Den hörde är	ID Styrkt	Sätt	Ställning till misstänkt - målsägande - vittne
Misstänkt	Ja	känd av fhld	
Tolk			Språk

Brottsmisstanke / Anledning till förhöret
Kompletterande förhör angående tidigare delgivna misstankar

Underrättad om misstanke	Underrättad om rätt till försvarare (best i FUK 12§ iakttagna)	
Försvarare/ombud önskas	Försvarare/ombud närvarande	Godtar den försvarare som rätten förordnar
Jesper Montan	Ja	

Förhörsledare	Förhörsdatum	Förhör påbörjat	Förhör avslutat
Catrine Hermansson	2011-10-04	10:02	11:01
Förhörsplats	Typ av förhör	Förhörssätt	
Polishuset, Porslinsgatan, Malmö	RB 23:6	Videobandsförhör	
Förhörsvittne	Utskrivet av		

Berättelse

Peter Mangs inledde förhöret med att hålla för öronen, blunda och sjunga. Peter upphörde inte med att sjunga under hela förhöret och satt på samma sätt, öppnade dock ögonen ibland. Det gick inte att kommunicera med Peter. Försvararen fick möjlighet att prata med Peter i enrum för att få till stånd en dialog. Försvararen avböjde detta.

De låtar Peter sjöng var bland annat; Living doll, Nobody knows, Scarborough fair, USA:s nationalsång, Don't worry be happy, Nu grönskar det med flera.

Förhöret finns på videoband, ett avbrott gjordes mellan 10.14 – 10.23.

Polismyndighet
Skåne

PM

Inställt förhör 111006

Signerad av

Signerad datum

Enhet
50UTR, Utredningssektion

Diarienr
1200-K163215-09

Uppgiftslämnare	Datum	Tid
Hermansson, Catrine	2011-10-06	12:14

Beslag verkställt	Material för analys
Nej	Nej

Mottaget	Mottaget datum	Tid

Sätt på vilket uppgift lämnats

Upprättad av
Catrine Hermansson

Uppgiften avser

Uppgift

Peter Mangs har via sin försvarare, advokat Christina Brink, informerats om att polisen avser att hålla förhör med honom utsedda dagar varje vecka till och med den 18 oktober 2011. Det är också redovisat vad förhören ska handla om, syftet och den uppskattade tidsåtgången.

Inför detta har vissa delar av utredningen lämnats ut för att de ska få möjlighet att gå igenom materialet innan förhören. Enligt advokat Brink har dock inte Peter Mangs varit intresserad av att ta del av utredningen och han har meddelat att han inte tänker medverka under förhören.

Peter Mangs inställde sig till det första av dessa förhör den 4 oktober 2011. Hans uppträdande, genom att hålla för öronen och sjunga, under förhöret gjorde att det inte gick att ställa frågor eller kommunicera med honom över huvud taget. Förhöret redovisat i förhörsprotokoll 111004.

I dag, den 6 oktober 2011, var nästa förhör inbokat. Då Peter Mangs skulle hämtas från häktet vägrade han gå ur sin cell, han ställde sig i ett hörn, höll för öronen och sjöng då personal försökte prata med honom. Advokat Brink gick då upp till häktet för att prata med Peter Mangs men han ville inte ta emot besök av henne.

Vi beslutade då att ställa in dagens förhör och hålla nästa förhör torsdag den 13 oktober 2011, kl 10.00.

Malmö 111006

Catrin Hermansson/RKP

Förhör

Nr 20

Signerat av

Signerat datum

Polismyndighet
Skåne

Enhet
50UTR, Utredningssektion

Diarienr
1200-K163215-09

Hörd person
Mangs, Johan Peter

Personnummer
19720304-2770

Den hörde är
Misstänkt

ID Styrkt
Nej

Ställning till misstänkt - målsägande - vittne

Tolk

Språk

Brottsmisstanke / Anledning till förhöret
Kompletterande förhör angående tidigare delgivna misstankar

Underrättad om misstanke

Underrättad om rätt till försvarare (best i FUK 12§ iakttagna)

Försvarare/ombud önskas
Advokat Christina Brink

Försvarare/ombud närvarande
Ja

Godtar den försvarare som rätten förordnar

Förhörsledare
Catrine Hermansson

Förhörsdatum
2011-10-13

Förhör påbörjat
10:14

Förhör avslutat

Förhörsplats
Polishuset, Porslinsgatan, Malmö

Typ av förhör
RB 23:6

Förhörssätt
Videobandsförhör

Förhörsvittne

Utskrivet av

Berättelse

Peter Mangs inledde förhöret med att hålla för öronen, blunda och sjunga. Peter upphörde inte med att sjunga under hela förhöret och satt på samma sätt. Detta innebar att det inte gick att föra någon kommunikation med honom.

Trots det gjordes försök att nå Peter, genom att tala om för honom att jag ville diskutera förhörsupplägget, att få en möjlighet att tala om ärende K 171478-09, mordförsök, Hyacintgatan 32, samt slutligen att det framförts önskemål om att Peter ville få privata tillhörigheter till häktet. Peter svarade inte och det förändrade ingenting i Peters uppträdande.

Förhöret avslutat kl 11.00

Förhöret finns på videoband.

Polismyndighet
Skåne

Förhör
Nr 21

Signerat av

Signerat datum

Enhet
50UTR, Utredningssektion

Diarienr
1200-K163215-09

Hörd person
Mangs, Johan Peter

Personnummer
19720304-2770

Den hörde är
Misstänkt

ID Styrkt
Nej

Ställning till misstänkt - målsägande - vittne

Tolk

Språk

Brottsmisstanke / Anledning till förhöret
Kompletterande förhör angående tidigare delgivna misstankar

Underrättad om misstanke

Underrättad om rätt till försvarare (best i FUK 12§ iakttagna)

Försvarare/ombud önskas
Advokat Christina Brink

Försvarare/ombud närvarande
Ja

Godtar den försvarare som rätten förordnar

Förhörsledare
Catrine Hermansson

Förhörsdatum
2011-10-19

Förhör påbörjat
14:09

Förhör avslutat
14:16

Förhörsplats
Polishuset, Porslinsgatan, Malmö

Typ av förhör
RB 23:6

Förhörssätt
Videobandsförhör

Förhörsvittne

Utskrivet av

Berättelse

Peter Mangs inledde förhöret med att blunda, hålla för öronen och sjunga. Han uppträdde på detta sätt även då förhörsledaren försökte prata med honom. Det gick inte att föra någon kommunikation med honom. Förhöret avslutades därför kl 14.16.

Brottsanmälan

Signerad av

Signerad datum

Polismyndighet
Skåne

Enhet
50UTRHE, Utredning Helsingborg

Diarienr
1200-K77516-11

Anmält datum	Registreringsdatum	Överförd från RAR
2011-05-20	2011-05-20	2011-05-20

Brottsplats
KORSÖRVÄGEN 16 B
MALMÖ

Områdeskod
05020300800050

Brottstid
Tisdag 2002-01-01 - Lördag 2010-11-06

Brottsbeskrivning	Brottskod	Antal
Olaga vapeninnehav	4009	1

Involverade personer	Roll
Polismyndigheten I Skåne	Anmälare
Mangs, Johan Peter	Misstänkt
Polismyndigheten I Skåne	Uppgiftslämnare

Involverad personal	Funktion
Sjöman David	Handläggare (RAR)
Westerberg Marie	Anmälningsupptagare

Fritext grundanmälan

I samband med husrannsakan i ärende K 163215-09 påträffades flera olika vapendelar.

BROTTET
Den misstänkte saknar licens för en del av dessa vapendelar.

I övrigt se beslagsprotokoll samt utlåtande från Statens kriminaltekniska laboratorium samt tekniska roteln Malmö.

A N M Ä L A N ARKIVEXEMPLAR
2011-05-20 14.12
Polismyndigheten i 1200-K77516-11
Skåne Sida: 1

Anm.upptagande p-mynd: SKÅNE Dnr: 1200-K77516-11
Enhet: 50UTRHE Myndighetskod: 1200 Dnr annan p-mynd:
Anmälningsdatum: 2011-05-20 kl: 13.43 Anmälningssätt: Polisman i tjänst
Upptagen av: Insp Marie Westerberg
Inskriven av: Insp Marie Westerberg
Inskriven: 2011-05-20 kl: 13.43 Handl. p-mynd: SKÅNE
Enhet: 50UTRHE

BROTTSPLATS Områdeskod: 05020300800050

KORSÖRVÄGEN 16 B, MALMÖ

BROTTSTID

Tisdag 2002-01-01 t.o.m Lördag 2010-11-06

BROTT/HÄNDELSE 1.40

	Brottskod	Ant
Olaga vapeninnehav	4009	1

SAMMANDRAG

MÅLSÄGANDE:

MISSTÄNKT:
MANGS, PETER

ANMÄLARE:
POLISMYNDIGHETEN I SKÅNE

ÖVRIGT:
Fritext

VITTNE:

BILAGOR:

Uppläst och godkänd. Genomläst och godkänd.

FRITEXT

I samband med husrannsakan i ärende K 163215-09 påträffades flera olika vapendelar.

BROTTET
Den misstänkte saknar licens för en del av dessa vapendelar.

I övrigt se beslagsprotokoll samt utlåtande från Statens kriminaltekniska laboratorium samt tekniska roteln Malmö.

ANMÄLARE JURIDISK PERSON
POLISMYNDIGHETEN I SKÅNE
205 90 MALMÖ
Organisationsnr: Telefon:
Besöksadress:
Anmält av: MARIE WESTERBERG
Befattning: INSP Telefon: 070-326 56 27
Övriga anteckningar:

SKÄLIGEN MISSTÄNKT

MANGS, JOHAN PETER, 720304-2770 Kön: M
Medborgarskap:
Tfn.bostad: Tfn.arbete:
Tfn.mobil:
E-post:
Tilltalsnamn: PETER
Arbetsplats:
Övriga anteckningar:

Beslut
Datum: 2011-05-11 Tid: 09.00
Namn: Solveig Wollstad Titel: Cå

BESLUT OM FÖRUNDERSÖKNING
Datum: 2011-05-20 14.05 Beslut av: Krkom Jan-Bertil Cederholm
Förundersökning inleds

Brottsanmälan

Signerad av

Signerad datum

Polismyndighet
Skåne

Enhet
05KS, Kriminalsektion

Diarienr
1200-K7615-11

Anmält datum	Registreringsdatum	Överförd från RAR
2011-01-17	2011-01-17	2011-01-17

Brottsplats
ORIENTERINGSTAVLA STADION, JOHN ERICSSONS VÄG
MALMÖ

Områdeskod
05020200800096

Brottstid
Fredag 2010-01-01 - Måndag 2010-11-01

Brottsbeskrivning	Brottskod	Antal
Skadegörelse	1205	1

Involverade personer	Roll
Malmö Kommun	Målsägande
Mangs, Johan Peter	Misstänkt
Malmö Kommun	Uppgiftslämnare

Involverad personal	Funktion
Jönsson Bo-Anders	Anmälningsupptagare
Jönsson Bo-Anders	Handläggare (RAR)
Sverremo Lennart	FU-ledare (RAR)

Fritext grundanmälan

Vid förhör den 2/12 2010 berättade Peter Mangs att han provskjutit sin 9 mm Glockpistol med lasersikte. Han berättade att han skjutit 2 skott mot en orienteringstavla på Malmö stadion.

Tavlan hittat och konstaterat att det var 2 skott i denna tavla. Tekniker till platsen och har säkrat fragment av en kula.

```
                    A N M Ä L A N                        ARKIVEXEMPLAR
                                                         2011-01-17 15.20
Polismyndigheten i                                       1200-K7615-11
Skåne                                                    Sida: 1
-----------------------------------------------------------------------------
Anm.upptagande p-mynd: SKÅNE                          Dnr: 1200-K7615-11
Enhet: 05KS        Myndighetskod: 1200      Dnr annan p-mynd:
Anmälningsdatum: 2011-01-17 kl: 14.38  Anmälningssätt: Polisman i tjänst
Upptagen av:     Krinsp Bo-Anders Jönsson
Inskriven av:    Krinsp Bo-Anders Jönsson
Inskriven:       2011-01-17 kl: 14.38  Handl. p-mynd: SKÅNE
Enhet:           05KS
-----------------------------------------------------------------------------
BROTTSPLATS                                     Områdeskod: 05020200800096

ORIENTERINGSTAVLA STADION, JOHN ERICSSONS VÄG, MALMÖ
-----------------------------------------------------------------------------
BROTTSTID

Fredag 2010-01-01 t.o.m Måndag 2010-11-01
-----------------------------------------------------------------------------
BROTT/HÄNDELSE                                                         1.20
                                                           Brottskod  Ant
Skadegörelse                                                    1205    1
-----------------------------------------------------------------------------
SAMMANDRAG

MÅLSÄGANDE:                               MISSTÄNKT:
MALMÖ KOMMUN                              MANGS, PETER

ANMÄLARE:                                 ÖVRIGT:
                                          Fritext
VITTNE:


BILAGOR:
-----------------------------------------------------------------------------
FRITEXT
```

Vid förhör den 2/12 2010 berättade Peter Mangs att han provskjutit sin 9 mm Glockpistol med lasersikte. Han berättade att han skjutit 2 skott mot en orienteringstavla på Malmö stadion.

Tavlan hittat och konstaterat att det var 2 skott i denna tavla. Tekniker till platsen och har säkrat fragment av en kula.

```
-----------------------------------------------------------------------------
Po Malmö                     Besöksadress:
Box
205 90 MALMÖ                 Handläggande enhet: Kriminalsektion
Tfn: 114 14                  Handläggare: Krinsp Bo-Anders Jönsson
E-post:
```

A N M Ä L A N

ARKIVEXEMPLAR
2011-01-17 15.20
Polismyndigheten i Skåne
1200-K7615-11
Sida: 2

MÅLSÄGANDE JURIDISK PERSON
MALMÖ KOMMUN

Telefon:
Organisationsnr:
Besöksadress:
Försäkringsbolag:
Övriga anteckningar:

SKÄLIGEN MISSTÄNKT

MANGS, JOHAN PETER, 720304-2770 Kön: M
Medborgarskap:
Tfn.bostad: Tfn.arbete:
Tfn.mobil:
E-post:
Tilltalsnamn: PETER
Arbetsplats:
Övriga anteckningar:

Beslut
Datum: 2011-01-14 Tid: 09.15
Namn: Ola Sjöstrand Titel: vcå

Beslagsprotokoll

Polismyndighet
Skåne

Verkställande enhet
05KS, Kriminalsektion

Handläggande enhet
05KS, Kriminalsektion

2011-1200-BG709

Signerat av

Signerat datum

Diarienummer
1200-K7615-11

Misstänkt person Mangs, Johan Peter, 19720304-2770	
Plats för verkställan John Ericssons väg , John Ericssons väg , Malmö	Datum och klockslag för verkställighet 2011-01-13 13:45
Beslutat av Wollstad, Solveig, Chefsåklagare	Verkställt av Jandelin, Jörgen, Inspektör Johansson, Hans-Inge, Kriminalinspektör
Ändamål med åtgärden • Kan antagas ha betydelse för utredningen av brott	Brott 1205 - Skadegörelse
Domstol för överklagan Malmö tingsrätt	Beslag taget från Kan ej anges

Föremålspunkter		
2011-1200-BG709-1 Kula (1 st)	Platsbeskrivning Kulan och kulfragment anträffat bakom orienteringstavlan	Status Fastställd Anspråkstagare 0 st.

Polismyndigheten Skåne
Tekniska Roteln, Malmö
Box
20509 Malmö

Datum
2011-01-18

Diarienummer
K7615-11
M/482-11

Protokoll över platsundersökning

Inledande uppgifter

Undersökningen begärd av:	Mats Lassen
Anledning till undersökningen:	Anmälan om Skadegörelse.
Handläggare:	Kriminaltekniker Hans-Inge Johansson
Medundersökare:	Krinsp Jörgen Jandelin
Plats och tider för undersökningen:	Orienteringstavla John Ericssons väg Malmö. Undersökningen påbörjades den 13 januari 2011 kl. 1330

Iakttagelser och undersökningar

En orienteringstavla, som sitter på väggen till fotbollsstadium i Malmö, har beskjutits med 2 skott.

I tavlan finns 2 hål efter beskjutning. Hålen är något större än 9 mm i diameter.

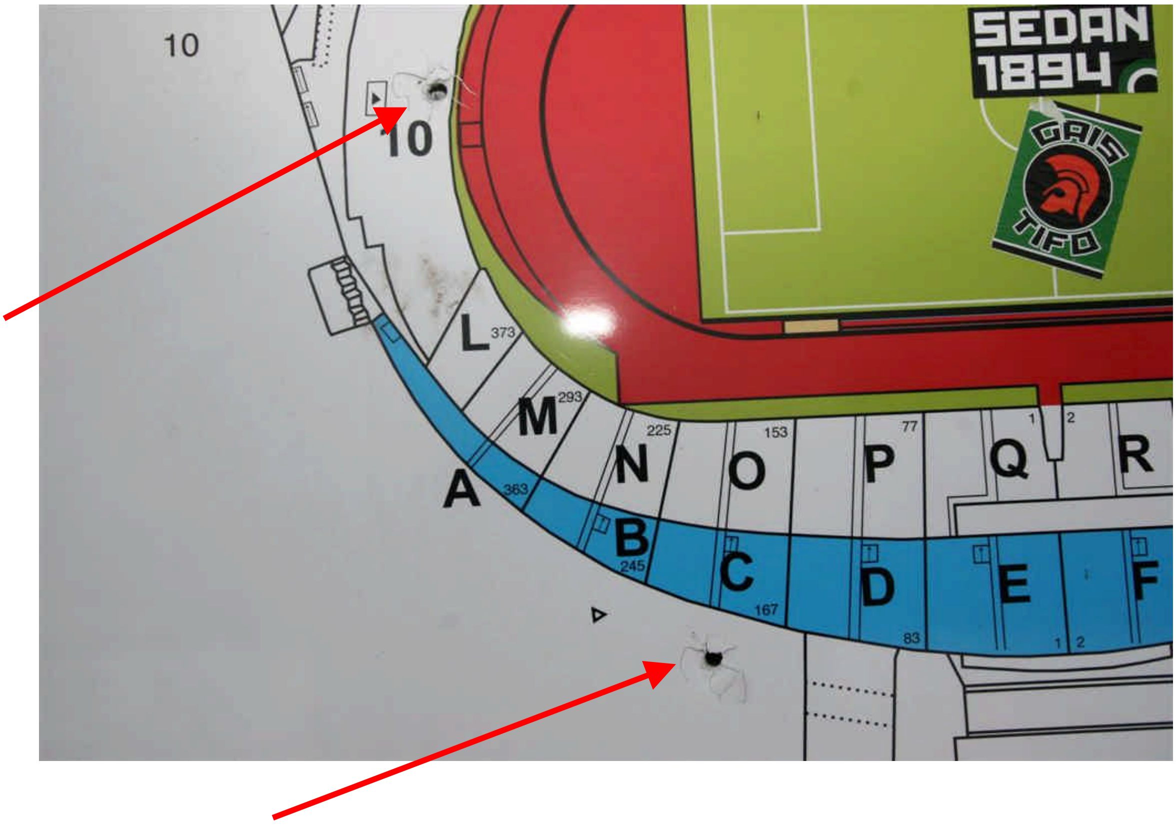

Orienteringstavlan lossades från väggen och bakom tavlan anträffades en deformerad kula och 2 fragment från kula.

Kulan och fragmenten har sänts till SKL[1] för registrering enligt anvisningarna i FAP[2]. Kulan och fragmenten skall även jämföras med tidigare insänt material i ärende K163215-09 m.fl. Resultaten av dessa undersökningar kommer att redovisas i ett eget protokoll från SKL.

Analys och slutsats

Skylten har beskjutits av ett vapen i minst kaliber 9 mm.

Materialförteckning

Gods

Material-märkning	Beslagsnr	Beskrivning	Platsbeskrivning	Tillvarataget av
M/482-11/G001	2010-1200-BG709-1	Deformerad kula	Bakom en orienteringstavla Stadium Malmö	Hans-Inge Johansson

Hans-Inge Johansson
Kriminaltekniker

[1] Statens kriminaltekniska laboratorium
[2] Föreskrifter och anvisningar för polisväsendet

Polismyndighet
Skåne

Ersättningsanspråk

Signerat av

Signerat datum

Enhet
05KS, Kriminalsektion

Diarienr
1200-K7615-11

Brott som föranlett yrkandet
Skadegörelse

Datum
2012-01-19

Person som yrkar ersättning	Personnummer/Orgnr	Roll
Malmö Kommun		Målsägande

Övriga	Personnummer/Orgnr	Roll
Raneheim, Bo		Uppgiftslämnare

Talan önskas förd av åklagare
Ja

Ersättningsyrkande i kronor
4000

Preciserat yrkande
Fritidsförvaltningen Malmö Stad yrkar ersättning med 4000:- (exkl moms) för sönderskjuten skylt. Skylten är inte bytt. Summan baseras på upp och nedmontage av skylt 1200:-, tillverkning och färgtryck på ny skylt 2800:-

Marie Westerberg - ersättningsanspråk

Från: Bo Raneheim <bo.raneheim@malmo.se>
Till: "marie.westerberg@polisen.se" <marie.westerberg@polisen.se>
Datum: 1/18/2012 11:16
Ärende: ersättningsanspråk
Kopia: Carina Nilsson <carina.nilsson@malmo.se>, Åsa Thorbjörn<Asa.Thorbjorn@malmo.se>

Hej
Vårt ersättningsanspråk på sönderskjuten skylt på Malmö Stadion är 4000:- +moms
Vår kostnad baseras på upp och nedmontage av skylt 1200.-, tillverkning och färgtryck på ny skylt 2800:-. Vi har inte bytat ut skylten ännu då vår fotbollsäsong startar 15 mars.
Organisationsnummer Fritidsförvaltningen 212000-1124.
eventuell ersättning kan sättas in på bankgiro 660-8012 märke ersättningsanspråk Malmö Stadion.

Med vänlig hälsning

Bo Raneheim
Enhetschef, Stadionområdet
Fritidsförvaltningen, Malmö Stad
Adress: Malmö Stadion
John Erikssonsväg
21762 Malmö
040-342667
0706-7426 67
bo.raneheim@malmo.se

NORRA LÄKTAREN
BILJETTER NORRA
21.12.2011 10:47

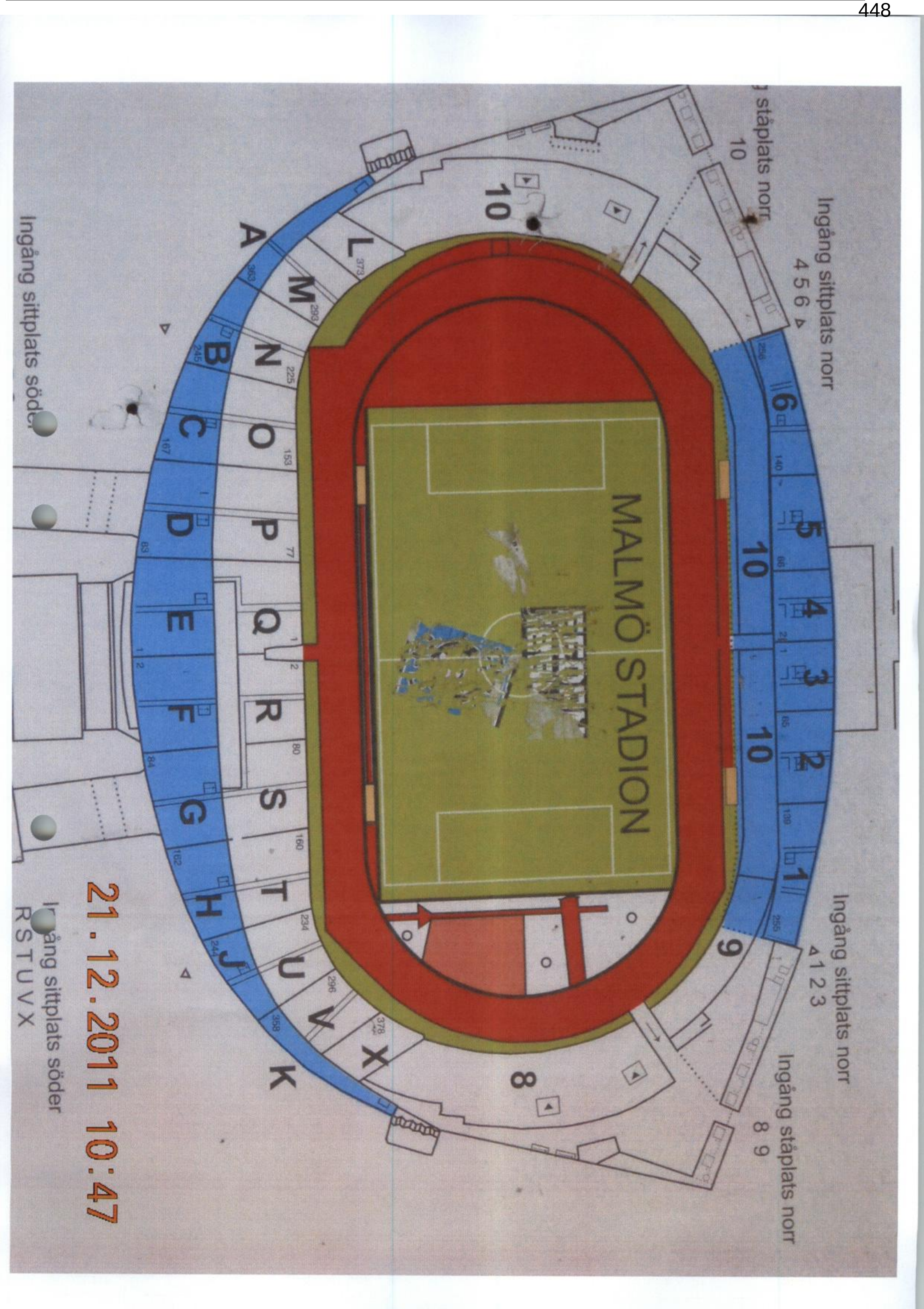
MALMÖ STADION
Ingång sittplats norr
4 5 6
Ingång ståplats norr
10
Ingång sittplats norr
1 2 3
Ingång ståplats norr
8 9
Ingång sittplats söder
Ingång sittplats söder
R S T U V X
21.12.2011 10:47

Brottsanmälan

Signerad av

Signerad datum

Polismyndighet
Skåne

Enhet
05KS, Kriminalsektion

Diarienr
1200-K7654-11

Anmält datum	Registreringsdatum	Överförd från RAR
2011-01-17	2011-01-17	2011-01-17

Brottsplats
SKYLT KOMMUNTEKNIK BALLTISKA V, PILDAMMSPARKEN MALMÖ

Områdeskod
05020300800058

Brottstid
Söndag 2010-08-01 - Måndag 2010-11-01

Brottsbeskrivning	Brottskod	Antal
Skadegörelse	1205	1

Involverade personer	Roll
Malmö Kommun	Målsägande
Mangs, Johan Peter	Misstänkt
Malmö Kommun	Uppgiftslämnare

Involverad personal	Funktion
Jönsson Bo-Anders	Anmälningsupptagare
Jönsson Bo-Anders	Handläggare (RAR)
Sverremo Lennart	FU-ledare (RAR)

Fritext grundanmälan

Under förhör den 2 december 2010 berättade Peter Mangs att han provskjutit sin 9 mm Glock pistol med ljuddämpare mot en informationsskylt med text "Kommunteknik".

Skylten hittad och det kan konstaterar att det finns ett skotthål i denna skylt. Tekniker på plats.

```
                    A N M Ä L A N                        ARKIVEXEMPLAR
                                                         2011-01-17 15.29
Polismyndigheten i                                       1200-K7654-11
Skåne                                                    Sida: 1
------------------------------------------------------------------------------
Anm.upptagande p-mynd: SKÅNE                        Dnr: 1200-K7654-11
Enhet: 05KS        Myndighetskod: 1200      Dnr annan p-mynd:
Anmälningsdatum: 2011-01-17 kl: 15.13  Anmälningssätt: Polisman i tjänst
Upptagen av:     Krinsp Bo-Anders Jönsson
Inskriven av:    Krinsp Bo-Anders Jönsson
Inskriven:       2011-01-17 kl: 15.13  Handl. p-mynd: SKÅNE
Enhet:           05KS
------------------------------------------------------------------------------
BROTTSPLATS                                  Områdeskod: 05020300800058

SKYLT KOMMUNTEKNIK BALLTISKA V, PILDAMMSPARKEN, MALMÖ
------------------------------------------------------------------------------
BROTTSTID

Söndag 2010-08-01 t.o.m Måndag 2010-11-01
------------------------------------------------------------------------------
BROTT/HÄNDELSE                                                          1.20
                                                              Brottskod  Ant
Skadegörelse                                                       1205    1
------------------------------------------------------------------------------
SAMMANDRAG

MÅLSÄGANDE:                              MISSTÄNKT:
MALML KOMMUN                             MANGS, PETER

ANMÄLARE:                                ÖVRIGT:
                                         Fritext
VITTNE:


BILAGOR:
------------------------------------------------------------------------------
FRITEXT
```

Under förhör den 2 december 2010 berättade Peter Mangs att han provskjutit sin 9 mm Glock pistol med ljuddämpare mot en informationsskylt med text "Kommunteknik".

Skylten hittad och det kan konstaterar att det finns ett skotthål i denna skylt. Tekniker på plats.

```
------------------------------------------------------------------------------
Po Malmö                    Besöksadress:
Box
205 90 MALMÖ                Handläggande enhet: Kriminalsektion
Tfn: 114 14                 Handläggare: Krinsp Bo-Anders Jönsson
E-post:
```

A N M Ä L A N

ARKIVEXEMPLAR
2011-01-17 15.29
1200-K7654-11
Sida: 2

Polismyndigheten i
Skåne

MÅLSÄGANDE JURIDISK PERSON
MALML KOMMUN

Telefon:
Organisationsnr:
Besöksadress:
Försäkringsbolag:
Övriga anteckningar:

SKÄLIGEN MISSTÄNKT

MANGS, JOHAN PETER, 720304-2770 Kön: M
Medborgarskap:
Tfn.bostad: Tfn.arbete:
Tfn.mobil:
E-post:
Tilltalsnamn: PETER
Arbetsplats:
Övriga anteckningar:

Beslut
Datum: 2011-01-14 Tid: 09.15
Namn: Ola Sjöstand Titel: vcå

BESLUT OM FÖRUNDERSÖKNING
Datum: 2011-01-17 15.15 Beslut av: Kom Willy Persson
Förundersökning inleds

Po Malmö
Box
205 90 MALMÖ
Tfn: 114 14
E-post:

Besöksadress:

Handläggande enhet: Kriminalsektion
Handläggare: Krinsp Bo-Anders Jönsson

Polismyndigheten Skåne
Tekniska Roteln, Malmö
Box
20509 Malmö

Datum
2011-01-18

Diarienummer
K7654-11
M/483-11

Protokoll över platsundersökning

Inledande uppgifter

Undersökningen begärd av:	Mats Lassén
Anledning till undersökningen:	Anmälan om Skadegörelse.
Handläggare:	Kriminaltekniker Hans-Inge Johansson
Medundersökare:	Krinsp Jörgen Jandelin
Plats och tider för undersökningen:	Baltiska vägen Malmö. Undersökningen påbörjades den 13 januari 2011 kl. 1230

Iakttagelser och undersökningar

På Baltiska vägen, vid infarten till Kommunteknik finns en skylt med text enligt fotografi.

På denna skylt finns en runt hål med en storlek av c:a 9mm. Hålet har det typiska utseendet efter en kula som passerat genom skylten d.v.s utvikta kanter på baksidan.

Framsidan

Baksidan

Skylten sedd från andra sidan gatan.

Analys och slutsats

Någon har skjutit ett skott av storleken minst 9 mm i skylten.

Hans-Inge Johansson
Kriminaltekniker

Ersättningsanspråk

Signerat av

Signerat datum

Polismyndighet
Skåne

Enhet
05KS, Kriminalsektion

Diarienr
1200-K7654-11

Brott som föranlett yrkandet
Skadegörelse

Datum
2012-01-19

Person som yrkar ersättning	Personnummer/Orgnr	Roll
Malmö Kommun		Målsägande

Övriga	Personnummer/Orgnr	Roll
Andersson, Lars-göran		Uppgiftslämnare

Talan önskas förd av åklagare
Ja

Ersättningsyrkande i kronor
2150

Preciserat yrkande
Kommunteknik, Malmö stad yrkar ersättning med 2 150:- för skadad skylt. Skylten är ej bytt. Summan baseras på demontering och montering av skylt 1 000:-, ny skylt 1 050:-, samt skrotavgift skadad skylt.

Från: Lars-Göran Andersson<lars-goran.andersson@malmo.se>
Till: "marie.westerberg@polisen.se" <marie.westerberg@polisen.se>
Datum: 1/19/2012 1:52
Ärende: Skottskadad skylt
Bifogade filer: Skottskadad skylt.xls

Hej!
Bifogar offert enl överenskommelse.
Mvh
Lars-Göran

Kommunteknik
Malmö Stad

Malmö 2012-01-19

Offert på skottskadad skylt i Pildammsparken

Demontering och montering av skylt	1 000 kr
Ny skylt	1 050 kr
Skrotavgift skadad skylt	100 kr
Summa	2 150 kr

Gäller ej behörig trafik
Malmö stad
SERVICEFÖRVALTNINGEN
KOMMUNTEKNIK
Kundcenter 040-34 17 77
21.12.2011 10:50

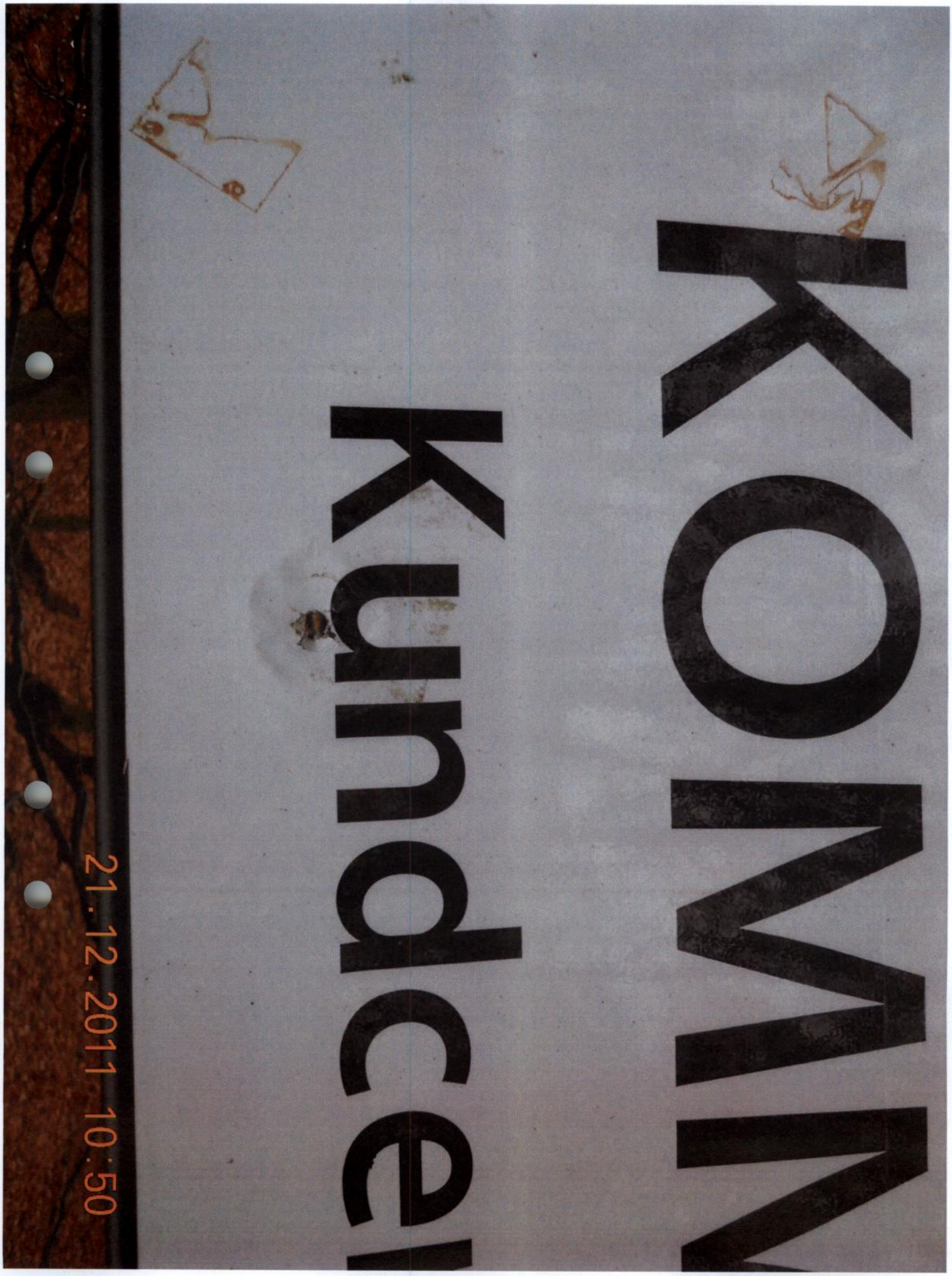
KOM
kunde
21.12.2011 10:50

Brottsanmälan

Signerad av

Signerad datum

Polismyndighet
Skåne

Enhet
05KS, Kriminalsektion

Diarienr
1200-K7675-11

Anmält datum	Registreringsdatum	Överförd från RAR
2011-01-17	2011-01-17	2011-01-17

Brottsplats	Områdeskod
GLENN LJUNGGRENS LÄGENHET, KANTATGATAN 37 MALMÖ	05040100800255

Brottstid
Torsdag 2004-01-01 - Måndag 2010-11-01

Brottsbeskrivning	Brottskod	Antal
Förberedelse till mord	0313	1

Involverade personer	Roll
Ljunggren, Glenn	Målsägande
Mangs, Johan Peter	Misstänkt
Ljunggren, Glenn Stig Inge	Uppgiftslämnare

Involverad personal	Funktion
Jönsson Bo-Anders	Anmälningsupptagare
Jönsson Bo-Anders	Handläggare (RAR)
Sverremo Lennart	FU-ledare (RAR)

Fritext grundanmälan

Peter Mangs har i förhör berättat att han kartlagt och besökt Glenn Ljunggren.

Peter har berättat att han burit på sig sin "stridsväst" samt haft med sig ett laddat vapen. Peter har berättat att han besökt Glenns adress vid minst 5 tillfällen utan att anträffa Glenn.

Det kan antas att om Glenn Ljunggren anträffats skulle Peter Mangs kunnat skjuta på Glenn.

A N M Ä L A N

ARKIVEXEMPLAR
2011-01-17 16.08
1200-K7675-11
Sida: 1

Polismyndigheten i
Skåne

Anm.upptagande p-mynd: SKÅNE Dnr: 1200-K7675-11
Enhet: 05KS Myndighetskod: 1200 Dnr annan p-mynd:
Anmälningsdatum: 2011-01-17 kl: 15.43 Anmälningssätt: Polisman i tjänst
Upptagen av: Krinsp Bo-Anders Jönsson
Inskriven av: Krinsp Bo-Anders Jönsson
Inskriven: 2011-01-17 kl: 15.43 Handl. p-mynd: SKÅNE
Enhet: 05KS

BROTTSPLATS Områdeskod: 05040100800255

GLENN LJUNGGRENS LÄGENHET, KANTATGATAN 37, MALMÖ

BROTTSTID

Torsdag 2004-01-01 t.o.m Måndag 2010-11-01

BROTT/HÄNDELSE 1.10

	Brottskod	Ant
Förberedelse till mord	0313	1

SAMMANDRAG

MÅLSÄGANDE:
LJUNGGREN, GLENN

MISSTÄNKT:
MANGS, PETER

ANMÄLARE:

ÖVRIGT:
Fritext

VITTNE:

BILAGOR:

FRITEXT

Peter Mangs har i förhör berättat att han kartlagt och besökt Glenn Ljunggren.

Peter har berättat att han burit på sig sin "stridsväst" samt haft med sig ett laddat vapen. Peter har berättat att han besökt Glenns adress vid minst 5 tillfällen utan att anträffa Glenn.

Det kan antas att om Glenn Ljunggren anträffats skulle Peter Mangs kunnat skjuta på Glenn.

A N M Ä L A N

ARKIVEXEMPLAR
2011-01-17 16.08
Polismyndigheten i
Skåne
1200-K7675-11
Sida: 2

MÅLSÄGANDEN
LJUNGGREN, GLENN STIG INGE Kön: M
Försäkringsbolag:
Rättsintyg:

SKÄLIGEN MISSTÄNKT

MANGS, JOHAN PETER, 720304-2770 Kön: M
Medborgarskap:
Tfn.bostad: Tfn.arbete:
Tfn.mobil:
E-post:
Tilltalsnamn: PETER
Arbetsplats:
Övriga anteckningar:

Beslut
Datum: 2011-01-14 Tid: 09.15
Namn: Ola Sjöstrand Titel: vcå

BESLUT OM FÖRUNDERSÖKNING
Datum: 2010-01-17 15.30 Beslut av: Kom Willy Persson
Förundersökning inleds

Po Malmö
Box
205 90 MALMÖ
Tfn: 114 14
E-post:

Besöksadress:

Handläggande enhet: Kriminalsektion
Handläggare: Krinsp Bo-Anders Jönsson

1200-K7675-11, Kantatgatan 37, Glenn Ljunggren.
Kartbild hämtad från www.eniro.se. Röd stjärna markerar brottsplatsen.

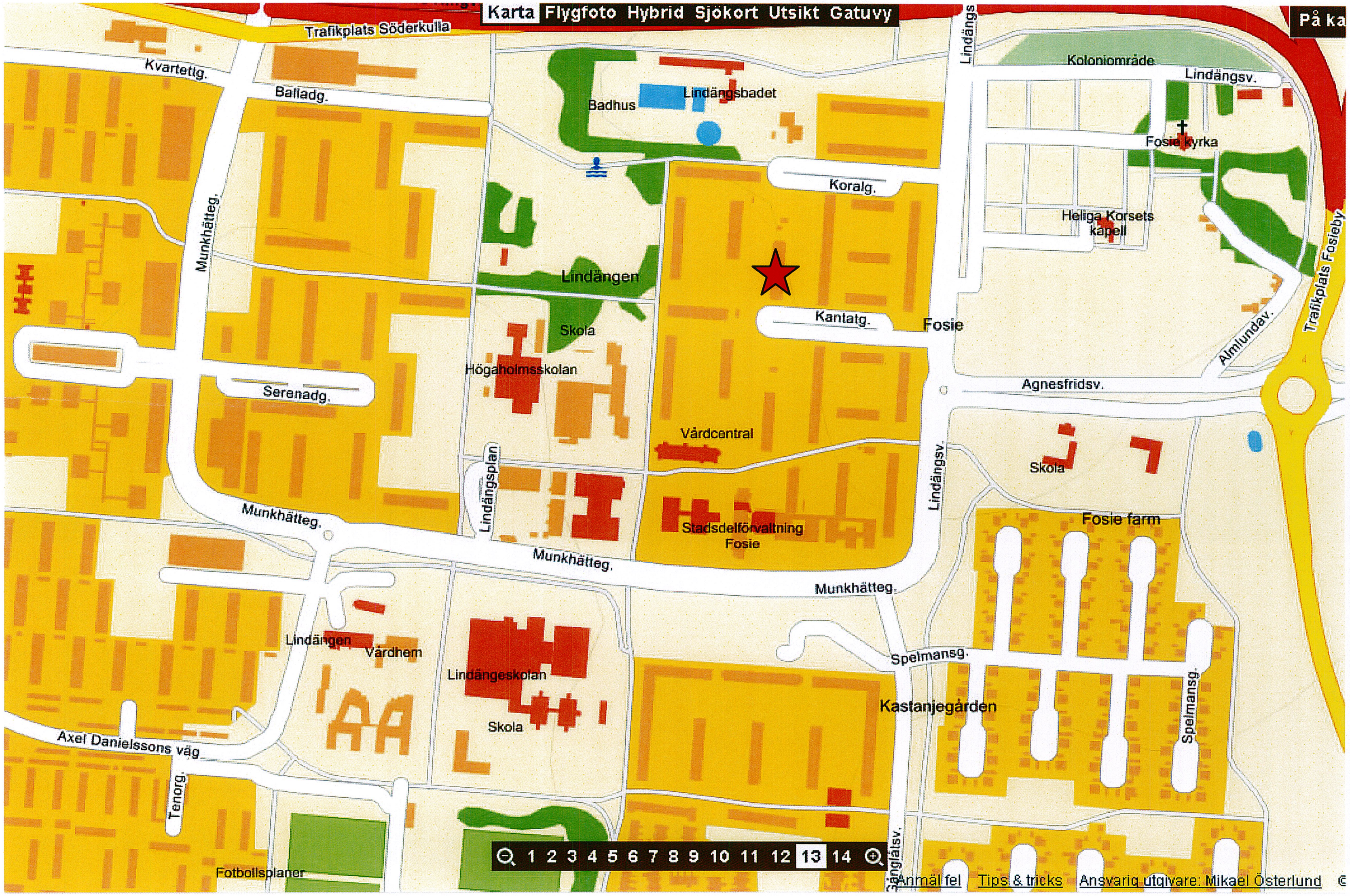

Polismyndighet
Skåne

Förhör

Signerat av

Signerat datum

Enhet
05KS, Kriminalsektion

Diarienr
1200-K7675-11

Hörd person	Personnummer
Ljunggren, Glenn	

Den hörde är	ID Styrkt	Ställning till misstänkt - målsägande - vittne
Målsägande	Nej	

Tolk	Språk

Brottsmisstanke / Anledning till förhöret
Höras som målsägare

Underrättad om misstanke	Underrättad om rätt till försvarare (best i FUK 12§ iakttagna)	
Försvarare/ombud önskas	Försvarare/ombud närvarande	Godtar den försvarare som rätten förordnar

Förhörsledare	Förhörsdatum	Förhör påbörjat	Förhör avslutat
Bo-Anders Jönsson	2011-02-14	13:30	14:20
Förhörsplats	Typ av förhör	Förhörssätt	
Salberga anstalten, Sala	RB 23:6	Ljudbandsförhör	
Förhörsvittne	Utskrivet av		

Involverad personal	Funktion
Ulf Jonsson	Biträdande förhörsledare

Berättelse

Förhörsledare: Bo-Anders Jönsson och Ulf Jonsson

Sammandrag av bandförhör med Glenn Ljunggren.

Glenn informerades om anledningen till förhöret.

Glenn Ljunggren uppger att han bosatte sig på adressen Kantatgatan 37, år 2002-2003. Han har bott på denna adress sedan dess och är fortfarande skriven på adressen. Han har under hela tiden bott tillsammans med sin sambo, Gun Grahn. Bostaden är belägen på andra våningen.

För tillfället sitter Glenn på Salberga anstalten och avtjänar.

På lägenhetsdörren och i entrén står namnen Grahn och Ljunggren.

Glenn tillfrågas om han vet något om den man som man i medier beskriver som "serieskjuten i Malmö". Glenn uppger att han läst i olika medier om den man som skjutit i Malmö men det är ingen han känner. Glenn tillfrågas om han känner till namnet Peter Mangs vilket Glenn inte gör mer än att han läst detta i media.

Glenn förevisas ett foto på Peter Mangs. Glenn säger att det är ingen han känner igen och har då inte heller träffat honom.

Glenn delges att Peter Mangs i sin dator har uppgifter om Glenn, uppgifterna består i Glenns namn och adress. Glenn säger att detta förstår han inte då han inte känner denna Peter Mangs.

Glenn delges att Peter Mangs i förhör sagt att han varit på Tingsrätten och tittat i en dator och därefter kartlag kriminella i Malmö.

Glenn delges även att Peter Mangs i förhör sagt att han även varit utanför Glenns adress vid ca 5 tillfällen. Peter har då varit iklädd sin stridsmundering bestående av skarpladdade pistoler samt knivar. Glenn förstår inte vad Peter Mangs vill Glenn.

Glenn delges att Peter Mangs i förhör sagt att han inte sett att Glenn varit hemma på adressen. Glenn uppger att han har inte heller varit hemma de senaste åren eftersom han suttit och avtjänat straff. Sedan juli 2007 har han avtjänat och inte haft några permissioner.
År 2008 var han ute under en månad, april – maj, då bodde han i sin lägenhet.

Glenn tycker det låter konstigt att Peter Mangs skulle ha kartlagt honom och även sökt upp Glenn i bostaden. Glenn tycker att Mangs borde ha en anledning till detta som Glenn inte förstår.

Glenn tillfrågas om han känner någon vid namn Jörgen Rasmussen vilket Glenn inte gör.

Glenn delges att det finns uppgifter om att Glenn dömdes för olaga hot samt ofredande mot några småflickor år 2004 och att detta brott begicks 22 oktober 2003. Glenn tillfrågas om han kommer ihåg vad detta gällde. Glenn säger att det gör han, det var två småflickor som slängde ägg på Glenns bil. Glenn hade kört efter flickorna och fick tag i dem. Intill stod då, vad Glenn trodde, var flickornas mamma. Glenn hade tagit tag i en av flickorna och "slängt" henne till mamman och sagt "ta hand om din unge". Glenn hade sen kört från platsen. Senare fick han läsa i någon tidning att någon hade försökt kidnappa två flickor. Glenn tyckte det var helt fel.

Senare blev Glenn gripen för detta brott och blev dömd. Glenn kommer inte ihåg så mycket från rättegången men händelsen kommer han ihåg. Han tillfrågas om han vid rättegången träffade pappan till en av flickorna men det är inget Glenn kommer ihåg.

Glenn delges att Jörgen Rasmussen är pappa till en av flickorna.

Glenn delges att Jörgen Rasmussen är eller har varit kompis med Peter Mangs. Jörgen skall ha visat Peter Mangs domen från den aktuella händelsen. Peter Mangs har sedan, själv, börjat kartlägga Glenn. Någon del i detta har inte Jörgen Rasmussen.

Glenn tillfrågas om Anders Andersson var med vid tillfället och det var han säger Glenn. Anders hade dock inte varit utanför bilen. Anders Andersson var inte heller misstänkt för något men vittnade i rätten.

Glenn tillfrågas om var Anders Andersson bor eller bodde vid tillfällen för händelsen. Glenn säger att senast så bodde Anders Andersson vid Lönngatan på något ställe för hemlösa. Det skall ligga mitt emot Augustenborg.

Glenn informeras om att polisen har skrivit en anmälan med Glenn som målsägare. Brottet är rubricerat som förberedelse till mord.

Förhör

Signerat av

Signerat datum

Polismyndighet
Skåne

Enhet
50UTR, Utredningssektion

Diarienr
1200-K7675-11

Hörd person
Grahn, Gun

Personnummer

Den hörde är
Vittne

ID Styrkt
Nej

Ställning till misstänkt - målsägande - vittne

Tolk

Språk

Brottsmisstanke / Anledning till förhöret
Höras om hot mot Glenn

Underrättad om misstanke

Underrättad om rätt till försvarare (best i FUK 12§ iakttagna)

Försvarare/ombud önskas

Försvarare/ombud närvarande

Godtar den försvarare som rätten förordnar

Förhörsledare
Bo-Anders Jönsson

Förhörsdatum
2011-04-07

Förhör påbörjat
09:30

Förhör avslutat
10:00

Förhörsplats

Typ av förhör
RB 23:6

Förhörssätt
Telefonförhör

Förhörsvittne

Utskrivet av

Berättelse

Gun ringde upp förhörsledaren efter att ha pratat med Glenn Ljunggren.

Glenn hade informerat Gun om vad han fått sig till del vid förhör på Salbergaanstalten.

På fråga uppger Gun att hon bott tillsammans med Glenn under flera år på Kantatgatan 37 i Malmö.

Gun tillfrågas om hon hört någon framföra hot mot Glenn vilket hon inte gjort. Hon har ej heller märkt att någon skall ha kontrollerad deras bostad på Kantatgatan. Hon har inte heller sett någon person smyga runt deras bostad.

Gun frågar förhörsledaren, om den i tidningar omtalade "skytten", uttalat något hot mot Gun. Förhörsledaren informerar Gun om att "skytten" endast varit ute efter Glenn, "skytten" har dock berättat att han kartlagt Glenn och kunnat konstatera att Gun var sambo med Glenn och att även Guns namn stod på dörren.

Efter att Gun har pratat med Glenn har hon känt en oro att "skytten" skall ha sagt till någon annan att försöka hitta Glenn på deras adress och därmed skulle risken vara stor att Gun skulle bli skjuten. Gun menar att hade Glenn varit hemma då "skytten" kom, skulle han även skjuta Gun.

Förhörsledaren lugnade Gun och berättade att skytten har ingen medgärningsman och inget har framkommit, om att andra skulle vara ute efter Glenn.

Gun har numera en annan adress.

Gun har inga ersättningsyrkanden.

Uppläst efter konceptanteckningar och godkänt.

Polismyndighet
Skåne

Dataslagning
Kontroll

Signerad av

Signerad datum

Enhet
50UTR, Utredningssektion

Diarienr
1200-K163215-09

Uppgiftslämnare	Datum	Tid
Jönsson, Bo-Anders	2011-01-18	16:07

Beslag verkställt	Material för analys
Nej	Nej

Mottaget	Mottaget datum	Tid

Sätt på vilket uppgift lämnats

Upprättad av
Bo-Anders Jönsson

Involverade personer	Personnummer/Orgnr	Roll
Ljunggren, Glenn		Berörd person
Grahn, Gun		Berörd person

Uppgiften avser

Uppgift

Peter Mangs har i förhör, 101202 uppgivet att han kontrollerat Glenn Ljunggrens adress, Kantatgatan 37 i Malmö. Han berättar också att Glenn har en flickvän vid namn Gun Grahn. Detta namn har Peter också sett stå på dörren till adressen Kantatgatan 37.

Kontroll i register ger att Glenn varit sammanboende med Gun Grahn, (f. 55), på just Kantatgatan 37 i Malmö.

Polismyndighet
Skåne

PM

Glenn Ljunggren

Signerad av

Signerad datum

Enhet
50UTR, Utredningssektion

Diarienr
1200-K163215-09

Uppgiftslämnare	Datum	Tid
Jönsson, Bo-Anders	2011-01-14	14:56

Beslag verkställt	Material för analys
Nej	Nej

Mottaget	Mottaget datum	Tid

Sätt på vilket uppgift lämnats

Upprättad av
Bo-Anders Jönsson

Involverade personer	Personnummer/Orgnr	Roll
Andersson, Anders		Berörd person

Uppgiften avser

Uppgift

Undertecknad har kontrollerat uppgifter angående Glenn Ljunggren.

Glenn Ljunggren blev misstänkt för att ha försökta att dra in Jörgen Rasmussens dotter, Paula, i en bil år 2003. Anmälan **K 139756-03** . Brottsrubricering: Försök till olaga frihetsberövande.

Utredningen resulterade i ett protokoll och Glenn Ljunggren blev dömd för olaga hot samt ofredande, 040601. (Protokoll utanför DurTvå).

Vittne och den som var med Glenn Ljunggren i bilen var Anders Andersson. (f. 48).

081128 blev Glenn Ljunggren dömd till 5 års fängelse för våldtäkt, olaga hot mm. (K 75823-08 mfl). Verkställigheten påbörjades 090105 på Salberga anstalten där han fortfarande befinner sig. Tfn till Salberga 0224-791200.

Den senare utredning hade polisman Peter Hägerbrand (numera IUG). Kontakt togs med Peter som uppgav att han inte fick någon kontakt med Glenn. Glenn var mycket fåordig i sina förhör och svarade mestadels med "inga kommentarer".

Bo-Anders Jönsson

M1040

A N M Ä L A N

Arbetskopia
2011-01-17 12.50
1200-K139756-03
Sida: 1

Polismyndigheten i
Skåne

Anm.upptagande p-mynd: SKÅNE Dnr: 1200-K139756-03
Enhet: 05RADIOBIL Myndighetskod: 1200 Dnr annan p-mynd:
Anmälningsdatum: 2003-10-22 kl: 18.14 Anmälningssätt: Telefon
Upptagen av: Pa Marie Jansdotter
Inskriven av: Insp Marie Jansdotter
Inskriven: 2003-10-22 kl: 18.14 Handl. p-mynd: SKÅNE
Enhet: 05RADIOBIL

BROTTSPLATS Områdeskod: 0503E20080025400

LINDÄNGSPLAN / CYKELBANAN, MALMÖ

BROTTSTID

t.o.m Onsdag 2003-10-22 kl 16.15

BROTT/HÄNDELSE 1.40

	Brottskod	Ant
Försök till olaga frihetsberövande	0404	1

SAMMANDRAG

MÅLSÄGANDE:
RASMUSSEN, PAULA
BORGSTRÖM, JOSEPHINE

MISSTÄNKT:

ANMÄLARE:

ÖVRIGT:
Fritext

VITTNE:
EKVALL, MARINA
ANDREASSON, TOBIAS
SEBBAH, SIHAM
Fler vittnen finns

BILAGOR:
Promemoria samt två vittnesförhör

FRITEXT

Rb 1920, Jansdotter-Olsson, kallades till plasten av LKC med anledning av att två män försökt dra in två flickor i en bil.

BROTTET / OMSTÄNDIGHETER
Gärningsmännen framförde fordonet HH261P, en mörk Ford Sierra med tyska registreringsskyltar, i hög hastighet på en cykelbana vid Lindängsplan. I höjd med målägandena stannade de bilen. Enligt målsägandena klev två, för dem helt okända, män ur bilen. Gärningsman 1 tog tag i målägande Rasmussen och slet ut henne från ett buskage där hon tagit skydd medan gärningsman 2 sprang efter målsägande Borgström. När gärningsman 2 kom tillbaka till fordonet, utan att ha fått tag i målsägande Borgström, sa gärningsman 1, som fortfarande höll i målsägande Rasmussen, något i stil med

M1040

A N M Ä L A N

Polismyndigheten i
Skåne

Arbetskopia
2011-01-17 12.50
1200-K139756-03
Sida: 2

"Kom, så lägger vi henne i bagageutrymmet" till gärningsman 2.

Målsägandena säger att de blev mycket rädda och målsägande Rasmussen upplevde det som om männen skulle ha lagt henne i bagageutrymmet om det inte hade varit för att allmänhet började bli uppmärksamma på vad som hände.

I övrigt; se promemoria och vittnesförhör.

SIGNALEMENT
Gärningsman 1: Man, ca 45-50 år, bilförare, glasögon, skäggstubb, mörk jacka, randig tröja, jeans, svarta finskor och svenskt utseende.
Mannen pratade svenska utan brytning.

Gärningsman 2: Man,ca 45-50 år, passagerare, glasögon, skäggstubb, halvlångt brunsvart hår, svart jacka, blå tröja, jeans, svarta finskor och svenskt utseende.

Fordonet: Mörk Ford Sierra med tyska registreringsskyltar, HH261P. Bilen är enligt målsägandena svart och grå medan andra vittnen uppger att det kan finnas lila inslag.

MÅLSÄGANDEN

RASMUSSEN, [redacted] 93[redacted] Kön:
[redacted]
Tfn.arb:
Tfn.mobil:
E-post:
Arbetsplats:
Försäkringsbolag:
Rättsintyg:
Övriga anteckningar: [redacted]

Maskerat av polisen/Bo-Anders Jönsson

Brottsrotel
Box
205 90 MALMÖ
Tfn: 114 14
E-post:

Besöksadress:

Handläggande enhet: Brottsrotel
Handläggare: Pinsp Torbjörn Fors

M1040

A J O U R F Ö R I N G

Arbetskopia
2011-01-17 12.50
1200-K139756-03
Sida: 6

Polismyndigheten i
Skåne

Datum för ajourföring: 2003-11-07 Kl: 08.45

NY PERSONUPPGIFT

SKÄLIGEN MISSTÄNKT

LJUNGGREN, GLENN STIG INGE, [redacted] Kön: M
KORSGATAN 14, 211 32 MALMÖ, SVERIGE
Medborgarskap: SVERIGE
Tfn.bostad: 0736-816759 Tfn.arbete:
Tfn.mobil:
E-post:
Tilltalsnamn: GLENN
Arbetsplats:
Övriga anteckningar:

Beslut
Datum: 2003-11-07 Tid: 08.41
Namn: Runge, Harald Titel: Kommissarie

M1040

A J O U R F Ö R I N G

Arbetskopia
2011-01-17 12.50
1200-K139756-03
Sida: 13

Polismyndigheten i
Skåne

Datum för ajourföring: 2004-03-13 Kl: 11.41

RÄTTAD/KOMPLETTERAD PERSONUPPGIFT

VITTNE

ANDERSSON, ANDERS BERTIL MALTE, [redacted] Kön: M
*
Tilltalsnamn: ANDERS
Tfn.bostad: Tfn.arb:
Tfn.mobil:
E-post:
Arbetsplats:
Övriga anteckningar:

Brottsrotel
Box
205 90 MALMÖ
Tfn: 114 14
E-post:

Besöksadress:

Handläggande enhet: Brottsrotel
Handläggare: Pinsp Torbjörn Fors

Ersättningsanspråk

Signerat av

Signerat datum

Polismyndighet
Skåne

Enhet
05KS, Kriminalsektion

Diarienr
1200-K7675-11

Brott som föranlett yrkandet
Förberedelse till mord

Datum
2011-02-18

Person som yrkar ersättning	Personnummer/Orgnr	Roll
Ljunggren, Glenn		Målsägande

Övriga	Personnummer/Orgnr	Roll
Ljunggren, Glenn		Uppgiftslämnare

Talan önskas förd av åklagare
Ja

Ersättningsyrkande i kronor
50 000 sek

Preciserat yrkande

Glenn Ljunggren kontaktade undeteckand och uppgav att han efter förhöret i måndags (110214) känt stor oro och han har haft svårt att sova. Han har tänkt mycket på vad som kunnat hända om Peter Mangs fått tag i Glenn. Glenn tänker även på sin sambo, Gun Grahn, och vad som kunnat hända henne om Mangs sett eller fått tag i henne. Glenn menar att bådas namn stod på lägenhetsdörren.

Glenn säger att han mår mycket illa och därför begär ersättning enlingt ovan.

Glenn tillfrågas om målsägarbiträde men menar att det inte är aktuellt för tillfället.

Bo-Anders Jönsson

Polismyndighet
Skåne

Förhör
Nr 1

Signerat av

Signerat datum

Enhet
50UTR, Utredningssektion

Diarienr
1200-K163215-09

Hörd person
Mangs, Gudrun Vivi-ann

Personnummer

Den hörde är
Vittne

ID Styrkt
Nej

Ställning till misstänkt - målsägande - vittne
Moder till den misstänkte

Tolk

Språk

Brottsmisstanke / Anledning till förhöret
Skjutningar i Malmö.

Underrättad om misstanke

Underrättad om rätt till försvarare (best i FUK 12§ iakttagna)

Försvarare/ombud önskas

Försvarare/ombud närvarande

Godtar den försvarare som rätten förordnar

Förhörsledare
Hans Kinander

Förhörsdatum
2010-11-06

Förhör påbörjat
19:44

Förhör avslutat

Förhörsplats
Den hördes bostad.

Typ av förhör
RB 23:6

Förhörssätt
Ljudbandsförhör

Förhörsvittne
Arvidsson, Göran

Utskrivet av
HK

Berättelse

Förhörsutskriften är en sammanfattning av en digital ljudbandsupptagning.

Vivi-Ann är mamma till Peter Mangs.

Vivi-Ann informeras om att Peter är misstänkt mord i Malmö och att han är misstänkt för att ligga bakom ett antal skjutningar i Malmö.

Vivi-Anns första kommentar när hon får höra vad Peter misstänks för är "idioti".
"Peter lär vara högst normal så det här är, det låter som en, jag vet inte vad" "Helt otroligt att Peter skulle göra nånting sånt, nej".

Vivi-Ann säger, på fråga att hon träffar Peter ofta, "om inte varje vecka så i vart fall varannan vecka. Jag har gått hem till han och han kommer hem till mig. Jag har en ganska god kontakt med Peter trots att vi inte bor så nära varann". Även telefonkontakt med varandra.

Vivi-Anne säger, på fråga, att Peter jobbar som tandtekniker. Detta har Peter gjort "till och från" och Vivi-Ann säger att "så vitt jag vet" så arbetar Peter fortfarande som tandtekniker.

Vivi-Ann säger, på fråga, att Peter berättar inte så mycket för henne vad han gör, hon menar på att han är inte så talför vad det gäller vad han gör eller vad han har för intressen. Vivi-Ann vet att Peter är mycket för att snickra, han fixar mycket hemma i sin lägenhet, bygger "basar", tycker om att göra saker i trä och så här. Har bland annat gjort en fin lampa i trä till henne.

Vivi-Ann säger, på fråga, att Peter har inte några av sina tillhörigheter hemma hos henne.

Han har dock egen nyckel till hennes källarförråd. Han har också nyckel till ett allmänt garage vari Vivi-Ann har en p-plats.

Vivi-Ann säger, på fråga, att hon vet inte om Peter har något vapen, "inte vad jag kan föreställa mig heller att han skulle ha". "Jag tror inte alls att han har det, har aldrig haft tanken på att han skulle ha det heller".
Vivi-Ann har aldrig pratat med Peter om vapen och han har aldrig sagt något om något vapenintresse.

Vivi-Ann säger, på fråga, att hon har aldrig hört talas om att Peter skulle ha vapenlicens, "definitivt inte". Vivi-Ann har svårt att ta till sig att Peter har vapenlicens när hon informeras om detta, "vad har du för papper eller bevis på det då?"

Vivi-Ann tillfrågas om Peters diagnos Asperger Syndrom:
"Ja det har jag också hört". "Ja jag har varit på ett besök hos en psykolog, tror jag att kvinnan i fråga var. Där man ville att man skulle berätta hur det var när Peter föddes och så vidare och det har jag gjort. Och sen har jag inte hört nånting om det."
"Peter är född med lite för stort huvud så han är opererad". "Men det sades att det skulle inte ge några komplikationer och så vitt jag vet så har det inte gjort det".
Vivi-Ann menar på att Peter har inte varit svår att uppfostra, han har heller inte varit särskilt stökig, "han var högst normal".

Vivi-Ann säger, på fråga, att Peter har en avliden syster och hans pappa bor i USA, flyttade dit för många år sedan.

Peter flyttade hemifrån i 18-årsåldern.

Vivi-Ann säger, på fråga, att hon har följt med i tidningarna vad det gäller de många olika skjutningarna som inträffat i Malmö. Det är dock inget som hon pratat med Peter om. Han har inte tagit upp ämnet och Vivi-Ann har heller inte sagt något om detta till Peter.

Vivi-Ann säger, på fråga, att hon vet inte vad Peter har för kamrater. Hon vet att det är någon som han umgås med men något namn vet inte Vivi-Ann, har hört något namn vid något tillfälle men det är inget namn som hon memorerat.

Vivi-Ann tillfrågas om en Jörgen:
Vivi-Ann tänker då på en kille som heter Rasmussen i efternamn. Vivi-Ann tror att denne Jörgen är busschaufför och att Peter och Jörgen träffas under stundom. De är barndomskamrater

Vivi-Ann tillfrågas om Henrik:
Vivi-Ann säger att det kan vara den killen som hon tänkte på först när hon fick frågan om Peters umgänge. Vivi-Ann vet inte vad de båda har för gemensamma intressen. Om det nu är den killen som hon tänker på så har den killen varit hemma hos henne vid ett tillfälle. Denne gjorde ett gott intryck på henne. "Den här killen har varit, och kanske fortfarande är, på sjön, jag vet inte säkert". Vivi-Ann tror att det var drygt fem år sedan han var hemma hos henne.

Vivi-Ann känner inte till något annat umgänge som Peter har. Michael säger henne inte någonting.

När Peter besöker Vivi-Ann så pratar de inte så väldigt mycket med varandra. För det mesta så sitter Peter vid hennes dator och Vivi-Ann själv handarbetar en hel del.
Vivi-Ann engagerar sig också en stor del i sin kolonilott.

Förhöret avbryts 19.59, Vivi-Ann skall ta fram en nyckel till sitt källarförråd. Förhöret återupptas kl 20.04.

Senast Peter besökte Vivi-Ann var, som hon kan komma ihåg, "i lördags eller lördag eftermiddag, sista lördagen, för en vecka sedan".
Det är oftast kvällar som Peter besöker Vivi-Ann.

Vivi-Ann tillfråga som var Peter är när han snickrar:
Vivi-Ann säger att Peter har tillgång till ett hobbyrum i det hus han bor i. Han är också mycket vid sin köksbänk.

Ett intresse som Peter har är också Taekwondo.

Vivi-Ann säger, på fråga, att Peter cyklar oftast hem till henne när han kommer på besök. Han har också tillgång till bil, en bil som tillhör hans pappa.

Vivi-Ann tillfrågas om Peter har eller har haft någon "tjej":
Vivi-Ann säger att det har varit någon tjej någon gång men det har inte varit något som "blivit nåt". Vivi-Ann har inget namn på någon.

Vivi-Ann vet inte om Peter varit i klammeri med rättvisan någon gång.

Avslutat kl 20.10.

Förhör

Nr 2

Signerat av

Signerat datum

Polismyndighet
Skåne

Enhet
50UTR, Utredningssektion

Diarienr
1200-K163215-09

Hörd person	Personnummer
Mangs, Gudrun Vivi-ann	

Den hörde är	ID Styrkt	Ställning till misstänkt - målsägande - vittne
Vittne	Nej	Moder till den misstänkte

Tolk

Språk

Brottsmisstanke / Anledning till förhöret
Förnyat förhör

Underrättad om misstanke

Underrättad om rätt till försvarare (best i FUK 12§ iakttagna)

Försvarare/ombud önskas

Försvarare/ombud närvarande

Godtar den försvarare som rätten förordnar

Förhörsledare	Förhörsdatum	Förhör påbörjat	Förhör avslutat
Hans Kinander	2010-11-11	08:50	

Förhörsplats	Typ av förhör	Förhörssätt
Polishuset i Malmö	RB 23:6	Ljudbandsförhör

Förhörsvittne

Utskrivet av
MF

Berättelse

FL: Vi har pratat med dig den 6 november och du är mamma till Peter som är misstänkt bl.a. i det här K-nr som jag nämnde här, ett mord begånget lördagen den 10 oktober, förra året, 2009 alltså. Och anledningen till att jag vill prata med dig ytterligare en gång är att …kanske försöka få en lite bättre bild än vad jag kanske fick i lördags, om du har möjlighet till det och att du berättat om Peter från barnsben och framåt i någon form av kronologisk ordning, det du vet o.s.v. om det är okej.

VM: Visst är de det. Om jag ska börja med födseln så var väl den … ja, normal födsel. Själv har jag drabbats av någonting som man idag kallar för förlossningspsykos, vilket gjorde att jag var väldigt, väldigt deprimerad. Det är ju så här att mitt minne har, som jag hävdar p.g.a. dom tabletter som jag har ätit vid den sjukdomen, typ valium, stesolid och andra sådana där som vi idag vet att det är kanske mindre bra piller att käka. Och det har jag då ätit en stund. Och efter att jag har slutat med dessa tabletter så är mitt minne …ja…totalt blockerat. Alltså jag kan inte komma ihåg vad som har hänt, så där exakt, och när det har hänt. Och ibland så kommer det minnesbilder till mig att "ja, så var det". Jag ska ta ett exempel som precis nu jag har förklarat för Fredrik och Malin, hur det kan vara. Dom frågade mig bl.a. om vi skulle byta efternamn. Och "nej" sa jag, det är väl inte .. Inte just nu. Nej, det kändes jättejobbigt just nu att börja med sånt. Men i alla fall så ville dom ju ha eventuella namn som jag i så fall skulle kunna tänka mig, att tala om. Jag berättade att min mor är omgift och på den tiden var man inte så noggrann med hur det bokfördes, vem som var pappa till den och bla, bla, bla. Så att jag fick heta Lundmark som barn. Och jag vet att vi, alltså i skolan, var det mycket tjafs om jag skulle heta som min pappa hette Sandkvist eller skulle jag heta som min äldsta brors pappa hette, Lundmark. Det stod i alla fall som både, min äldre bror och jag, vi är 5 syskon, vi stod som Lundmark. Och det där har ju naturligtvis mamma och pappa

…ohörbart… och ville att jag skulle heta Sandkvist, så som mina andra bröder heter också. Och det tog … ja, en lång stund innan det rättades till så att det står Sandkvist. Och jag är säker på att det fortfarande hänger med, Lundmark, i sammanhangen. Men i alla fall, så säger jag, när dom frågar då efter eventuella namn, så säger jag Lundmark. Och jag vet ju mycket väl att jag heter Sandkvist. Men … det är den här … mitt minne funkar inte så som det skulle göra. Och det här det är någonting som under alla dessa åt, sedan Peter blev född, det hänger fortfarande kvar hur mycket som helst. Men jag har förklarat det för Fredrik och Malin nu att vissa saker så säger jag och så visar det sig att det är inte på det viset. Men jag kommer … efter en stund så kommer jag alltid på mig själv att "Så här var det ju".

FL: Okej

VM: Det låter inte klokt men … jag kan sätta nycklarna där och efter en stund "Var har jag nu satt det". Därför, vad är det jag har gjort. Det är hopplöst. Jag vet när vi kom hit, från Växjö till Malmö

FL: Föddes Peter i Växjö?

VM: Peter är född i Växjö, ja. Och vi bodde i Älmhult på den tiden. Men får jag återgå till det här som jag så gärna vill försöka förklara hur det kan vara för mig.

FL: Ja

VM: Så … Enormt svårt att finna hem till den plats där jag skulle bo, där vi hade fått lägenhet. Många gånger så var jag typ ute i, jag vet inte hur bevandrad du är i stan, typ Jägersro eller någon annanstans, långt bort ut i periferin. Men här bor ju inte jag, var jag ju tvungen att inse. Och på något sätt så, ja till slut så kom jag hem. Jag jobbade som servitris. Och på den tiden så plockade man in pengarna från gästen o.s.v. och så redovisade man dom på kvällen. Många, många gånger så har jag betalt gästernas lunch därför att jag hade inte kommit ihåg att ta betalt. Jag kan inte skydda på någon annan för jag vet att det var jag, jag hade inte tagit betalt. Det här är mycket av det som sitter kvar. Jag har besökt en psykolog igår och har frågat om det finns några möjligheter för mig att få rätsida på det här. Jag har förklarat för honom också. Så här ser mitt liv ut just nu. Och just nu är det ju helt katastrofalt i huvudet, i hjärnkontoret. Där jag har varit, dom här dagarna, så … var vi först och besökte det stället och sedan talade Fredrik om att ungefär 1 km härifrån så ligger det en lanthandel. Och jag behövde pappersnäsdukar så vi bestämde att jag skulle åka med dom till den här lanthandeln och sedan skulle jag gå tillbaks dit jag skulle. Och det var ju inget problem. Men det visade sig, när jag kommer ut ifrån affären, så var det … ja, jag fann ju absolut inte tillbaks till där jag skulle, trots att det bara var raka spåret. Men det är alltså, ja det är ju det vanliga. Och därför så är det så svårt för mig här att tala om exakt i den här följden, så här hände det hela tiden.

FL: Ja, det kan jag förstå.

VM: Det var ju … ohörbart… Jag förstår det inte själv hur sånt här är möjligt och så länge efteråt. Idag så händer det att jag ta en halv barnalbyl för jag har lite migrän. Tar jag en halv barnalbyl så går jag och lägger mig sedan blir det bra med det. Absolut inga andra piller. Jag såg ett tv-program … dom … jag gissar ett år efter, jag vet inte, och det här programmet sa till mig "Lägg av dina piller" och det gjorde jag. Sedan har jag aldrig rört piller. Och jag vill inte ha några piller heller för … jag säger att det är dessa tabletters fel att jag inte har ett minne som fungerar som det ska. Jag är inte dement

eller Alzheimer eller någonting utan det är det här som … och psykologen gav mig inte några vidare framtidsutsikter utan "Det här får du nog leva med". Så ser det ut för mig. Så det är ganska … kanske om jag säger en sak nu och sedan rättar jag mig, så förstå mig. Så förhåller det sig.

FL: Men om vi då ska prata lite om Peter och hans tid här på jorden, så började den i Växjö, förstod jag på dig.

VM: Ja. Efter… ja, vad kan det ha varit…efter någon månad, ett par månader, så började jag undra, det gick aldrig att dra tröjan över huvudet på Peter. Det var alltid … ett jäkla krånglande med dom skjortorna som man hade att dra över huvudet. Och jag vet inte, om det är jag som har fattat att det var något knepigt eller det var någon annan som …

FL: Om det var?

VM: Någon annan som har gjort det. Men vi har i alla fall kommit till läkare och till slut har dom konstaterat att Peter har ett stort huvud. Så han är opererad och man har tömt ut vätska ut dom 2 globerna här framme. Och det är sagt att det ska inte bli några som helst komplikationer efter det. Och så vitt jag vet har det inte varit det heller. Om inte det har med den här eventuella diagnos Aspberger att göra. Och inte sjutton vet jag egentligen var han har fått det ifrån. På något sätt så tror jag att Peter och hans pappa har diskuterat det ganska mycket. Peter och hans pappa har bättre kontakt med varandra än vad Peter och jag har. Därmed inte sagt att inte Peter och jag förstår varandra ändå. Men jag har inte den nära, väldigt nära, intima kontakten med Peter som jag förstår att hans pappa har med Peter och även från Peters sida. Även Peter kom från Amerika och hade varit hos sin pappa i ett par 3 år någonting, så var han urförbannad på pappa, han skulle absolut aldrig, aldrig, aldrig … men det tog inte alls lång stund förrän han fortfarande har mycket med pappa att göra eller pratar med pappa. Egentligen vad som hände, men Peter säger att han fick inte dom pengarna han skulle ha för det jobb som han utfört, av sin pappa, just då. Han fick inte bara sitta vid datorn för då skulle Fredrik sitta vid datorn och sådana här saker.

FL: Vem är Fredrik?

VM: Fredrik är Peters halvbror som bor hos sin pappa i Miami. Så det var det som Peter talade om, det var det som var orsaken till att han var så förbannad på pappa. För han tyckte att han blivit orättvist behandlad. Men idag så har dom … jag vet att dom har bättre kontakt än vad Peter och jag har. Visst, …ohörbart… konstatera i dessa dagar men jag är tacksam att det finns … att det är så, även om jag tycker det är jobbigt att inte jag är den som har den mesta och bästa kontakten. Men då vet jag att han har honom i alla fall, att dom har en bra kontakt. Kanske har jag fel men det här intrycket har jag av både Peter och Rudolf som mannen heter. Och Peter har inte uppfört sig illa genom skolan i livet och inte innan heller. Inte vad jag vet i alla fall. Han har lätt att lära. Han måste ha otroligt lätt att lära för det var inte ofta han läste läxorna. Men han hade inga dåligt betyg för det. Lätt att lära språk och så här. Jag vet att han läste rätt mycket tyska också, men jag tror inte han har tagit några betyg i det. Och mycket, mycket med musik. Peter ville aldrig lyssna på radion. Och inte mycket för att läsa heller. Men den dag han fick tillgång till dator, så sysselsatte det honom enormt mycket. Som liten pojke var det ju lego. Det var lego han byggde. Han byggde och bygge, och byggde igen, med detta legot. Det var han väldigt intresserad av. Idrott har han inte varit mycket för. Och det har egentligen med att göra att han har något, jag vet inte vad, men något problem för hans bröstkorg är insjunken här på något sätt. Jag vet inte … det här är sånt som har kommit när Peter har varit vuxen och det har inte var lätt

att dra det ur Peter, vad är det som är problemet. Och det här med Aspberger. Ja, när Peter sa det, så sa jag "Är du inte vettig i huvudet eller?". Jag tyckte att det var löjligt. Ja visst, jag vet att Peter …att det var någonting som var knepigt med Peter. Men vad? Han har alltså, så vitt jag vet, uppfört sig illa på något sätt så man kunde tänka att "herre gud, han har varit ute och stulit eller knarkat eller supit". Nej, ingenting. Jag vet inte det. Jag tror inte det.

FL: Berättade Peter för dig att han hade fått en diagnos Aspberger?

VM: Jag har inte förstått att det är en läkare som har sagt det till honom. Jag har inte förstått det. Men Peter hade via datorn tagit reda på mycket tydligen, om Aspberger. Han har, vet jag, tagit ut sin journal och läst om den. För han har väl också kopplat det samman med den här operationen i huvudet, på något sätt. Så att …jag vet inte vad Peter egentligen har gjort. Och jag vet inte om Peter har faktiskt ett läkarutlåtande på det här.

FL: När tyckte han, och vem det nu är som har ställt diagnosen, det kan ju vara en sak då, men tyckte Peter själv att han var en Aspberger? Och hur upplevde han det då? Förklarade han det för dig?

VM: Nej, egentligen inte. Precis som jag sa från början, Peter kom hem och vi sa hej till varandra och frågade så där lite allmänt vad har du gjort och bla, bla, bla. Och sedan har inte vi pratat så värst mycket, den här personliga… han har inte velat det, med mig. Och jag har naturligtvis alltid undrat "Vad fan har jag gjort som har gjort att inte du kan tänka dig att prata med mig". Men det är ingenting som jag har fått svar på ännu. Och då har det varit, ofta, datorn. Och han har ju varit väldigt intresserad i datorn. Jag får ett helvete om inte jag har Peter just nu, men jag kan inte med mobilen och jag kan absolut inte med datorn. Jag ska betala min räkningar … kommer inte Polisen och installerar den tillbaks så är det pest för mig. Så måtte dom för tusiken sätta tillbaks den. Peter hade också satt … gjort illgång till Skyper, det var ju mycket, mycket billigare att ringa på den än dom här vanliga telefonerna. Och eftersom jag gärna ringer hem till mina syskon, så var det ju jättebra för mig. Och jag tänkte "Ja, kanske någon gång när jag ska ringa till Rudolf i Amerika också". Då var det också bra att ha Skypern inkopplad, för jag tror 19 öre, att det kostar där. Jag pratade i evigheter med min bror i Jokkmokk.

FL: Jokkmokk, är det …

VM: Det är hemma för mig.

FL: Det är hemma för dig.

VM: Absolut.

FL: Om ja .. vad är Aspberger för dig? Har du någon idé om det?

VM: Jag har försökt att titta och läsa. Nej, egentligen inte. Egentligen förstår jag inte riktigt. Jag har inte lyckats läsa mig till just dom här sociala kontakterna. Jag vet att jag har bett massor av gånger att Peter skulle följa med hem till Norrland, när jag har åkt hem. Men … nej, det har han inte velat. Har det kommit någon hem till mig, när han har varit där, så har satt sig kanske vid datorn då. Han har inte … han har inte den där vanliga sociala kontakten med människor. Han är superkänslig för höga ljud. Det är alltså… och även om jag har …alltid radion på, så det är ingenting som skräller. Och jag hör på den inte, jag hör den inte själv, för det mesta inte, men den är ändå på. Och det första han gör när han kommer hem så går han och stänger av radion.

FL: Han hör den tydligare än dig, om man säger så.

VM: Ja, 1000 gånger om. 1000 gånger. Och vad jag har förstått så har han ju väldigt fint musiköra och har ju varit ute och spelat mycket. Och har spenderat evig tid på att göra dom här basgitarrerna. Det är alltså … vad då … slipa och lacka och filat innan en sådan är intill perfekta skicket den ska vara för Peters skull. Och kom inte med några halvdana saker. Det funkar inte. Det ska vara så som han har bestämt att så här ska det vara. Annars är han inte nöjd helt enkelt. Om det är en typisk Aspberger syndrom eller inte, det vet inte jag.

FL: När bodde ni, familjen, i Växjö?

VM: Vi bodde ju inte i Växjö, vi bodde i Älmhult.

FL: Ja, förlåt.

VM: Från början, när jag var gift så .. så bodde vi i Älmhult. Så flyttade vi … Rudolf och även jag till viss del, jobbade på IKEA i Älmhult. Vi skötte om det motell som fanns i Älmhult. Och vad sjutton har varit anledningen till att vi flyttade … vi flyttade från Älmhult till Filipstad… men fråga mig inte just varför, det kan jag inte komma på. …När kan det ha varit … 70… nej, Peter är född 72, det måste ju ha varit lite senare… -73 -- -74 har vi flyttat från … nej, förlåt … vi måste ju ha flyttat från Älmhult tidigare. Men vad jag kommer på just nu, det är att … jag har flyttat från Filipstad till Växjö någonstans –73, -74. Mm.

FL: Rudolf är med dom här åren?

VM: Fram till jag flyttar från Filipstad.

FL: När försvann Rudolf ur livet?

VM: Vi har separerat –74.

FL: Jaha, det var så pass tidigt.

VM: Ja.

FL: När fick du din dotter?

VM: Nina är född –65. Och Nina är ju död –90… -91… nej, -90. Kan du fatta hur det … att man inte kommer ihåg …

FL: Bodde du och Rudolf och familjen först i Filipstad och sedan hamnade ni i Växjö?

VM: Det var jag och barnen i Växjö.

FL: Okej

VM: Men jag visste, vid det laget, att jag inte skulle kunna ta hand om varken Peter eller Nina, så jag har lämnat Peter och Nina hos pappa. För jag vet att dom hade det bättre där än hos mig. Så det tog ju ett tag innan dom flyttade till mig. … Kanske 1 år eller någonting. För jag visste ju att jag var … jag var dålig utav det här … pillerhistorien. Skilsmässa, jag hade inget jobb, jag hade ingenstans att ta vägen. Ingenting. Ingenting

sånt.

FL: Men du hamnade i Malmö.

VM: Ja, det gjorde jag, för jag skulle ju ha arbete. Jag jobbade bl.a. på Växjö Stadshotell och … den som var, han var hovmästare, hade kontakt med Sjöbo Gästis och han flyttade dit så småningom. Så jag låg många gånger och pendlade mellan Växjö och Sjöbo Gästis och jobbade. Och så fick jag så småningom jobb här inne i stan också. Jag hamnade ute på Jägersro Travbana, i den restaurangen. Och jag hade ju jobbat mycket på det som hette Sara-bolaget på den tiden. Så genom den kontakten så fick jag ju Jägersro och sedan ute på Mässhallarna och … varken Jägersro eller Mässhallarna var ett fulltidsjobb så jag har jobbat frilans i …ja… en massa år i alla fall. Så jag har gått runt på krogarna här som… dom flesta har tillhört Sara-bolaget. Vad heter det ..Rådhuskällaren och Stadsteaterns restaurang, ute på Mässhallarna. Ute på Mässhallarna var jag rätt mycket. Det var ett bra jobb men ett slitigt jobb också, väldigt slitigt. Det var kallt. Och man jobbade där när det var mässor, för övrigt var det stängt. Det fanns ju ja typ Skånemässan och Lantbruksmässa och Bilmässa och Hundmässor, Kattmässor…ja… allt vad som fanns.

FL: När flyttade du till Malmö?

VM: Dit har vi kommit –78, för jag vet, jag har pratat nu … att nu har vi faktiskt bott här i Malmö i hela 30 år.

FL: Var Peter och Nina med då?

VM: Ja

FL: Med dig?

VM: Ja, dom har varit med mig, dom flyttade med mig. Vi tillbringade också ett par somrar i Tylösands Havsbad under den tid som jag bodde i Växjö. Därför där fick vi sommarjobb. Så barnen har varit med mig där också. Peter och jag har varit och besökt Tylösands Havsbad nu, det är inte alltför många år sedan, för att se.

FL: Var hamnade du i Malmö, vilken adress var det?

VM: Jag har bott på Gånglåtsvägen.

FL: Var det dit du flyttade?

VM: Ja. Och där har jag bott ända tills jag … och Peter… och Peter har sagt till mig "Jag kommer inte hem om inte du flyttar härifrån". "Vad då, då? Det är väl inget fel på det här stället, det är väl jättebra. En bra lägenhet och alltihop". "Nej, kommer inte hem längre. Icke".

FL: Varför sa han så?

VM: Ja, jag höll på att sig att det frågar jag mig också. Men han tyckte att det området hade blivit alldeles för förslummat.

FL: För…?

VM: Förslummat. Det var alltså mycket på … mycket, mycket nergånget. Och det är klart,

Peter hade helt klart för sig, helt rätt. Det ser inte ut som det gjorde när vi kom dit för då var det ordning och reda. Och det var lugnt och städat i området. Fast jag hade … ja, jag brydde mig inte om så mycket vad som hände utanför. Så jag hade ju … både sett och inte sett detta här som höll på att hända.

FL: Vad var det som höll på att hända?

VM: Bland annat hade vi en fastighetsförvaltare som överhuvudtaget inte brydde sig om, för det var en vanlig hyreslägenhet. Han brydde sig inte om hela området. Man kunde se att … träden förföll, buskarna förföll, gatsten och gångarna … ja, allting runtomkring blev sämre och sämre och sämre. Så Peter har helt klart för sig. Det är inget snack om saken. Och det började ju … brinn… det brann ett par omgångar på vinden, uppe i dom där husen också. Ja, det blev sämre helt enkelt. Jag bor lugnar idag än jag skulle bott om jag borr kvar på Gånglåtsvägen.

FL: Vad var det Peter såg? Såg han förslumningen också eller hur uttryckte han sig?

VM: Ja, han har uppfattat någonting sånt här mycket bättre och klarare än vad jag har gjort. Att det här är på gång, har han förstått.

FL: Okej. Hur … alltså la han ord på det?

VM: …Nej, inte så där direkt. Men han "Nej, usch… det ser ut så där, det ligger en massa skit där och papperskorgarna är överfulla och … "

FL: Om jag frågar så här Vivi-Ann: Hade han synpunkter på invandrare?

VM: … Nej, ja det vet jag inte precis. … Vi har … vi har pratat om det här med … ibland har jag sagt "Du är en jävla rasist. Håll tyst på dig".

FL: Vad sa du? En gång till.

VM: "Du är en jävla rasist. Håll tyst på dig". För ibland har han sagt "Det är utlänningar som gör så där". "Men vad då, då?"

FL: Var det du som sa det?

VM: Nej, det var Peter som sa det och jag sa till honom att "Men håll flabben. Du är en jävla utlänning själv". "Nej, nej, nej, nej". Det ville han ju inte gå med på. Men .. jag har också pratat med Jörgen om det här för … exakt kommer jag inte ihåg vad som har hänt, men vi har i alla fall pratat …eller Peter förmedlade att jag kunde fråga Jörgen vad han tyckte om det här med utlänningar, och om han tyckte att Peter var rasist. "Nej, säger Jörgen, Peter är inte rasist". Jörgen han säger det till mig. Så vi har visst, precis som alla andra, diskuterat det här gentemot om det var bara utlänningarnas fel eller … vad är det som händer. Jag vet inte själv riktigt. Vad ska jag säga. Jag och mannen också ifråga, vi är faktiskt uppfödda med utlänningar båda 2. Vi hade dom hemma hos mig i form av finnar som kom och skulle ha arbete. Och Rudolf hade det i form av ryssar som kom in i Finland. Vi är båda krigstidens barn. Det var ju så. Vi hade massor med timmerhuggare där hemikring Jokkmokk, så man hade alltid kontakt med dom här människorna också, mer eller mindre.

FL: Och Rudolf är norrlänning också?

VM: Nej, Rudolf är född i Finland.

FL: Han är född i Finland, okej.

VM: Han har ju bott där. Rudolf och jag har träffats på sjön för … jag ville gå ut i världen och se vad som hände. Och jag visste inga andra möjligheter än att gå ut på en båt. Så jag fick anställning som mässorpass på en båt och där har jag träffat Rudolf. Rudolf är … en av hans äldre bröder hade också varit på sjön. Och därutav hade Rudolf hamnat på sjön. Och det fanns inte jobb där han bodde i Kaspö, där han är född, i Finland. Så sjön blev naturligt för hans del. Och vi har träffats på den där båten. Och vi har gått iland och vi har gift oss och vi har fått barn och separerat och alltihopa. Så, så ser det ut. Men vi …ibland tycker jag också att utlänningar bär sig för jävligt åt. …. Men jag vill inte säga att jag är rasist. Jag förstår inte att jag är det i sådana fall. Jag ser ju hur Svensson bär sig åt ibland, dom bär sig åt som om dom allra största svin. Är jag rasist då?

FL: Nej. Om vi ska prata lite grann om Peter här nu då. Och han gick i skolan, lågstadiet, mellanstadiet och grundskola och gymnasiet. Han gick gymnasiet?

VM: Ja, Han gick ju på Heleneholm. Ja.

FL: Och då är man 19 år när man slutar gymnasiet, om inte jag är alldeles …

VM: Ja. Han var … jag kommer inte ihåg årtal när han har gått på Musikhögskolan i Svalöv, men han har i alla fall slutat där borta på Heleneholm med betyg och hela faderullan.

FL: Och sedan

VM: Sedan gick han på Musikhögskolan. Jag har betalt Musikhögskolan i Svalöv. Han gick inte så hemskt länge där för det var … ja, han tyckte nog det var jobbigt. Han bodde ju risigt och …

FL: Han bodde…?

VM: Han bodde risigt till, alltså dåligt till det. Ja, det var väl inte så trevligt.

FL: Och det var precis efter gymnasietiden?

VM: Ja. Han kom dit, ja. För då hade han för sig att han ville spela. Han satte igång med det här dator och spelande tydligen … komponerade mycket på den. Han har fått sin första dator ungefär när han har varit …ja… 10 – 11 år och den har han fastnat för från allra första början. För sedan var det bara det som gällde. Så var det musiken och så. Jag tänkte "hur fan kan du vara intresserad av musik?". Han hade aldrig, aldrig någonsin igång radion eller ville gå och lyssna på en konsert eller någonting. Men det var precis … det var hans grej.

FL: Det var hans grej, ja. Efter folkhögskolan här då … kom han hem, tillbaka då, eller?

VM: Ja. Jo. Ja och så har vi ju flyttat hemifrån också då.

FL: Det är svårt att komma ihåg men …

VM: Men vi har varit helt överens om att han skulle flytta hemifrån. Han ska inte bo hemma hela livet. Måste för fan se till att klara sig själv också. Så vi var helt överens om att han skulle flytta. Han flyttade ut till … vad heter det där ute… borta vid Jägersro,

Almgården, heter det så?…Almvik? … Almgården heter det naturligtvis, ute vid Jägersro.

FL: Flyttade han dit?

VM: Ja. Hemifrån mig har han flyttat dit. Fick en liten etta där. Jag har stått som borgenär för den lägenheten också, för att han hade ju inte varken jobb eller …

FL: Vad var det för adress, kommer du ihåg det?

VM: Nej. Det kommer jag inte ihåg. … Nej. … Det kan jag inte säga dig.

FL: Nej.

VM: Och inte har ni någon karta heller?

FL: Förlåt?

VM: Inte har du någon karta heller.

FL: Det har jag nog i och för sig.

VM: Det kanske inte spelar så stor roll?

FL: Nej.

VM: Nej, då så.

FL: Jag tror Peter själv säger att han flyttade till Kristianstadsgatan.

VM: Ja, det stämmer. Han bodde där först, ja visst.

FL: Var det dit han flyttade först? Eller …

VM: Jojo, han måste ha bott på Kristianstadsgatan först naturligtvis. Jaja, det har han gjort. Var bodde … det var …jag vet att jag har ett foto där jag sitter på hans innergård.

FL: Och sedan flyttade han till Almgården då?

VM: Ja.

FL: Som du …

VM: Som jag kommer ihåg det i alla fall.

FL: Ja.

VM: Jo, han har inte bott på flera ställen. Nej. .. Kristianstadsgatan, det stämmer bra det.

FL: Vad händer framöver sedan då? Om vi pratar Peter.

VM: Ja, det har ju varit till och från med jobb och till och från med skolgång och jag vet inte vad. Och så har han försökt fixa dels att få fram trä till att göra dom här musikinstrumenten och så här. Det har ju tagit tid och pengar säkert också och alla

sådana här saker som …

FL: Jag tyckte du sa någonting om … pappa och Amerika också.

VM: Ja.

FL: Var han där …

VM: Peter har varit i Amerika, hos sin pappa. Jag tror dom var där i ett par 3 år.

FL: Han var där i ett par 3 år?

VM: Ja, jag tror det … för han var länge borta. Jag tyckte det var evigheter.

FL: Var bodde pappan då?

VM: Pappan har bott på samma ställe hela tiden, sedan han flyttade dit. Vad heter det, Boccara Tong, (fon.) heter det, Florida. Ja, så heter det.

FL: Okej. Boccara Tong?

VM: Ja

FL: Och där var Peter i många år?

VM: Ja, han var där länge.

FL: Vad gjorde han där?

VM: Han hjälpte sin far med att fix… pappan hade gett honom uppdrag i olika … ja, han har varit och målat i hus och han har varit och snickrat i hus och … farit runt i trädgårdar. Ja, sånt där extraarbete.

FL: Var var Rudolf …pappan…?

VM: Pappan har jobbat åt ett möbelföretag och han har, har jag fått veta på senare tid, han har … vad heter det… klätt om möbler.

FL: Okej.

VM: Hans pappa i sin tur, hade möbelaffär och möbel… och snickrade möbler och så där. Så som det såg ut på den tiden, i Finland. Så det ligger väl lite i … kanske i sakens natur att det fanns några sådana här fingerfärdigheter. Annars var Rudolf utbildad kock och jobbade med kockyrke.

FL: Om vi går tillbaka till Peter igen då. När han har kommit tillbaka ifrån Florida… kommer han hem till dig igen då?

VM: Jaja. Vad sjuttsingen … vad fick han … han bodde väl hemma en liten stund innan han fick någon lägenhet och något att göra.

FL: När flyttade han då?

VM: Jag vet att låter inte klokt, men jag vet inte.

FL: Nej.

VM: Nej, det låter inte klokt, jag vet det. Jag vet att det gör inte det.

FL: I mina ögon tycker jag … jag håller på att säg …jag…

VM: Men med dina ungar och så …och kommer inte ihåg någonting … nej.

FL: Jag kan säg att jag har också … någon son, han har flyttat några gånger. Och jag vill påstå att jag tar inte det per omgående, om jag överhuvudtaget kommer ihåg det.

VM: Ja…nej… jag kommer inte ihåg.

FL: Om jag säger … och jag vill påstå att det är Peters ord …Agnesfridsvägen.

VM: Jaha.

FL: Är det någonting du kan … kan det vara så?

VM: Det är den här Alm…Alm…

FL: Kan det va så?

VM: … Ja, jag kan ju inte föreställa mig att Peter hade någon lägenhet under tiden han var borta, nej, det kan jag inte drömma om. Så det måste stämmer säkert att det var då han flyttade dit ut till Jägersro…eller vid… precis utanför Jägersro.

FL: Där kommer du ihåg att han bodde?

VM: Jaja, visst gör jag det.

FL: Och sedan då?

VM: Ja, sedan var det ju en väldigt överraskning men helt plötsligt hade Peter flyttat någon annanstans. Detta "någon annanstans" var där han hade nu. Jag tror inte han berättade för mig om det i förväg. Och det hade väl dröjt ännu länge innan jag hade fått veta det, men av en händelse då så var Rudolf där. Och en dag så var han och hämtade mig hemma och sa att jag skulle komma och titta på Peters lägenhet. Och då hade dom stått där och jobbat hela jävla sommaren för att fixa till det i den här lägenheten. Den var väl rätt så nergången när han flyttade dit. Så det var ju … en våldsam överraskning, för inte hade han sagt någonting. Och inte den andre heller. Och inte vet jag hur mycket han visste om. Men … i alla fall så var … Peter plötsligt borta… på … vad heter det … Korsörgatan.

FL: Mm

VM: Ja. Och sedan hörde man ju talas om den här lägenheten hela tiden, ändra fram tills nu. För jag vet inte hur mycket… jag har sytt gardiner, jag har sytt draperier, jag har sytt sängöverkast, jag har sytt stolar och Peter har målat och slipat och …satt mosaik och … ja, fråga mig inte. Den lägenheten skulle jag förbanne mig vilja överta. För den är alltså … tipp-topp. Jag tror inte att det är några detaljer som är lite på snedd eller så där, för det är det inte. Det är helt … Jag nästan får skämmas över hur dammigt jag har det hemma. Eller att jag har någon gång disk som står på bänken. Jag tror inte att man

finner det hos Peter. Nej, det gör man inte. Så är det med det.

FL: Och i den lägenheten har han bott dom här åren?

VM: En bra stund. Inte vet jag … hur länge kan det va? … Men han har flyttat ut ifrån Jägersro och dit till bort, ja det har han.

FL: Till Korsörvägen?

VM: Som jag vet, ja.

FL: Som du vet.

VM: Ja … ohörbart… vad vet jag om Peter, jag vet egentligen ingenting om Peter. Peter vill nog inte … Nej, Peter har inte velat berätta för mig.

FL: Finns där några historier kring boendet på Korsörvägen som du känner till?

VM: Nej. Jag har ju förstått via tidningen att det är någonting.

FL: Vad har du förstått då?

VM: Jag har förstått att Polisen har suttit i en lägenhet och spanat på Peter.

FL: Jo, men det är ju en sak. Men …

VM: Så någon måste ju ha … haft någonting att säga i saken.

FL: Jag tänkte närmast på Peters boende och icke boende i lägenheten under de här åren som han har bott där.

VM: Jag vet att Peter har, under en tid, hyrt ut den här lägenheten till 2 tjejer.

FL: Okej. Var bodde han själv då?

VM: Det vet jag inte med största säkerhet.

FL: Vad tror du?

VM: Jag tror att han har …ja… fråga mig inte var och fråga mig inte varför han har … inte bott i lägenheten. Om det har varit penningbrist eller vad vet jag, som har gjort att han hyr ut lägenheten. För jag har sagt till honom "Var fan ska du bo?". "Ah, jag behöver inte så mycket, jag klarar mig" säger Peter. "Men du kan inte bo ute på gatan, bo ute i kollo då?". "Nej" det ville han inte göra. Jag vet inte.

FL: Du har ingen aning?

VM: Jag vet inte det. Nej, det gör jag inte.

FL: Och du tror inget heller… var han ?

VM: Nej, det kan jag inte göra. Nej, jag tror ingenting därför att jag vet inte det.
Vad har han gjort då? Vad har han bott då? Tala gärna om det för mig, för det kanske på något sätt får en … att jag kan sätta in det i något sammanhang. Vad vet jag? Jag vet

ju inte var Peter har varit under den tiden. Det var ju då från hösten till våren, som han inte bodde i sin lägenhet.

FL: Mm. Har han varit utomlands någonting?

VM: Inte som jag vet.

FL: De senaste åren?

VM: Nej, inte som jag vet. Jo, han har varit hos sin pappa. Ja visst, vet jag det.

FL: Och hälsat på …

VM: Jaja

FL: … en kortare …?

VM: Ja, han och Henrik har ju varit där hos pappan på sommaren.

FL: Okej

VM: För 1 eller 2 år sedan. Ja, det vet jag. Jag vill inte sitta och ljuga för dig.

FL: Nej, jag tror inte att du gör det heller.

VM: Men du talar om det här, jag vet att Peter har varit hos sina … jag är hundra för jag har sett bilder… där Peter fanns hos pappan.

FL: Jag har också en fråga, om du har någon vetskap om han har varit i Danmark under någon period?

VM: Nej. Jo, det vet jag visst det.

FL: Vet du det?

VM: Ja, det vet jag. Han har jobbat … vad då … han var ju på Kastrup. Det var där han var. Efter vad han har sagt till mig. Ja. Precis.

FL: När var det i tid tror du?

VM: Ah, det får ju vara ett par år sedan.

FL: Jag har förstått att han har jobbat som vakt och det måste ha varit på Kastrup.

VM: Vad då "vakt"?

FL: Jag vet inte. Ja, han har sagt det till mig, han har sagt att han har jobbat som vakt.

VM: Pratar vi ordningsvakt då eller?

FL: Ja, någonting sånt där.

VM: På flygplatsen?

FL: Ja. Var det under någon längre period eller … har du någon idé om det?

VM: Nej, någon lång period har det väl inte varit. Nej, det tror jag inte alls. Men i tid … det vet e sjutton. … Låt mig gissa, några månader.

FL: Mm

VM: Jag vet inte.

FL: Och då tror du … vad Peter har sagt så var han på Kastrup då?

VM: Ja. … Det är bra att du påminner mig om vad som har hänt Peters liv. Och det är ju bra att jag kan bekräfta att jag vet att det är så här. Men kommer du att berätta några andra saker som inte jag vet något om så kommer jag inte att hålla med dig.

FL: Nej, jag är … vi är inte ute några fantasier, så att säg, utan vi vill ha en så klar bild som möjligt naturligtvis.

VM: Jag kan säga dig att jag har ingen, i nuläget, ingen anledning att ljuga om någonting om detta. För saker och ting ser ut som dom gör. Och det är lika förbannat obegripligt att det skulle vara Peter som har gjort någonting sånt här. För mig är det obegripligt. Alltså jag kunde tänka mig att han skulle kunna slått någon jävel på käften och alla sådana här saker. Det kunde jag mycket väl tänka mig. Och jag vet att han har muskelstyrka för att göra det. Men därifrån till … det här med vapen. Det vet e fan var han har fått det ifrån. Och tydligen länge, länge.

FL: Förlåt?

VM: Tydligen länge, länge, länge har han haft vapen och vapenlicens. 100 år väl ungefär.

FL: Är det så som du sa till mig i lördags här att det har du ingen aning om.

VM: Nej, verkligen inte. Jag har ingen aning om detta. Inte ett jävla dugg. Fråga hans pappa, han vet säkert. För jag vet det förbanne mig inte. Alltså det hade jag då inte … vilken anledning skulle jag ens tänka tanken? Jag har inte haft minsta lilla anledning till det.

FL: Och det var som jag sa, alltså det har du och Peter aldrig pratat om?

VM: Nej, säkerligen inte. Nej, vet du vad, det har vi verkligen inte diskuterat. Däremot så är jag säker på att pappan och Peter har diskuterat vapen. Ja, det är jag alltså hundra procent säker på.

FL: Hur kan du vara säker på det?

VM: Jo, för pappan i Amerika, han har vapen. Alla andra har vapen, säger han.

FL: Och då har han det också?

VM: Och han har det också. Och han har sagt till mig att han har vapen. Så jag är hundra procent säker att pappan och Peter har pratat om det. Och rätta mig i så fall om jag har fel, men det har jag inte, så det …

FL: Har du och Rudolf pratat om det? Rudolf har inte pratat …

VM: Han har sagt att han har det hemma för han måste försvara sig om det händer någonting.

FL: Ja, men Rudolf har inte nämnt om vapenintresse från Peters sida, till dig?

VM: Nej, absolut inte det minsta lilla. Nej, det har han säkert inte sagt. Inte en enda gång har vi pratat om detta. Jag vet inte att Peter har vapen eller vapenlicens. Jag lovar och jag svär på vad som helst. Det vet icke jag om.

FL: Men du har varit hemma och besökt honom på Korsörsvägen?

VM: Ja, tror du att det ligger något vapen där hemma? Nej, det gör det säkerligen inte.

FL: Det var min fråga.

VM: Det ska jag lova dig att inte jag har sett.

FL: Du har inte sett något som skulle …

VM: Nej.

FL: … ha med hans intresse för det där hemma?

VM: Nej. Vad skulle det kunna vara? Vad skulle … hur skulle det se ut?

FL: I vilken … vad … i din värld då, om jag uttrycker mig kanske lite halvslarvigt, vad var hans stora intresse här nu? Dom här …eller är?

VM: Musiken. Och så har han jobbat som alla andra. Och det här med … vad heter det. .. basgitarren och det här. Så fantastiskt fin ställning han hade gjort där på väggen i hallen, för att hänga sina gitarrer, bl.a. på. Det är ju sånt han har gjort nu på senare tid. Gjort en skitfin balkonglampa till mig. Och han har ju hållit på i sin lägenhet. Det är ju inte lång stund sedan han … äh … ute på balkongen finns där 2 fönster, som var fina … fönsterbleck som han har gjort. Han har satt i träskiva och lagt på fin mosaik av gamla kakelplattor som han fick av mig bl.a.. Jättefint. Skitfint.

FL: Du sa till mig häromdagen att du var i den tron, i varje fall, att han jobbade som tandtekniker.

VM: Nej, inte som tandtekniker. Nej. Men på det företaget.

FL: På det företaget. Okej.

VM: Och det grundar jag mig på att det är Rudolf som har sagt att Rudolf har varit till det där företaget. Rudolf har alltså besökt det företaget som Peter säger sig ha jobbat i.

FL: Okej

VM: Så säger Rudolf till mig.

FL: Och Peter har inte sagt vad han gjort den senaste tiden?

VM: Nej. Inte mer än att det skulle vara där, som jag har förstått det. Och jag har inte ifrågasatt ..."Är du inte där?". Har han inte varit där då?

FL: Du är av den uppfattningen att han har varit där?

VM: Ja, ja.

FL: När…

VM: Ah, men kom loss nu.

FL: Vänta. Om inte jag är felinformerad så har han nog varit sjukskriven en längre tid. Du ser förvånad ut.

VM: Ja, jag vet inte att han varit sjukskriven. Det är ingenting han har sagt till mig. Alltså nej, vet du .. kan jag få gå och röka?

FL: Ja. Jag är alldeles strax … det känns som att vi ska snart lägga av.. jag bara tänkte … Vi pratade ju om hans umgänge också.

VM: Mm

FL: Som jag förstod det på dig så … hade han inte så stort umgänge. Eller vilket umgänge känner du till?

VM: Inte som jag vet. Jörgen och … Henrik, heter han … alltså jag kan inte säga att jag vet 2 miljoners säker vet att den här pojken heter Henrik, men eftersom du har beskrivit honom också som att han har Aspberg, så har denne Henrik varit hemma hos mig och talat om ..ohörbart…. Jag kan bara referera till att Rudolf har sagt att Peter och Henrik har varit hos honom, tror han att dom var där en månad, i Florida.

FL: Och Jörgen, som jag har förstått det, det är hans gamla barndomskamrat. Har dom haft ett umgänge?

VM: Ja, så vitt jag vet, ja. Nu kommer jag inte ihåg hur länge sedan det är, dom blev uppsagda från den lokal som dom hade i en källarlokal där borta på Lindängen. Jag har varit i den där lokalen. Men dom blev uppsagda därifrån. Sedan vet inte jag att Peter skulle ha träffat … för han hade sin dress hemma hos mig och den hänger fortfarande hemma hos mig. Och Peter kom varje vecka. Och dom gick till den där lokalen. Och han kom hem och bytte om, hängde dressen hemma hos mig och jag tvättade den där dressen. Och sedan har han gått hem till sig. Och hur länge sedan är de det slutar … tja, vad kan det vara … Kan det vara 1 år. Kan det va så länge sedan. Ja, kanske. Någon gång har jag blivit operarad för lungcancer här också, en jävla soppa som har blivit just nu. Jag har blivit opererad för lungcancer 2005. … Jag har tillbringat ungefär de sista 17 åren tillsammans med en man, vi har varit sambo. Och han har dött 2006. Ja, det kan nog ha varit ungefär 1 år sedan Peter slutade i den här lokalen.

FL: Jag hade en annan fråga också, som kanske är lite jobbig, men … Peters äldre syster… hur … vad hade Peter …

VM: Jag förmodar att du vet att hon har knarkat ihjäl sig. Jag förmodar att du vet om detta.

FL: Ja. Min fråga är: Peter och systerns förhållande och hur Peter tog det här?

VM: Säkert har Peter tagit det förbannat hårt. Säkert. För Nina och Peter var mycket tillsammans. Och jag har bett till alla, alla, alla makter som finns att han måtte aldrig, aldrig, aldrig använda knark och helst inte sprit och även låta bli cigarretterna också.

FL: Är det någonting som Peter har pratat om sina känslor där?

VM: Nej. Mycket, mycket lite. Mycket lite, har vi kunnat prata om det här. Och jag är väl också av den naturen som inte sitter och…ohörbart… Så jag har säkert bidragit kanske. Även om inte jag har velat det.

FL: Är det någonting… något annat som du vill säga? Annars har jag för avsikt att avsluta, men om det är några …

VM: Berätta gärna för mig vad som Peter har gjort då. För det här…ja…

FL: Vi avslutar.

VM: Okej.

FL: Klockan är 9.54.

Förhör

Nr 3

Signerat av

Signerat datum

Polismyndighet
Skåne

Enhet
50UTR, Utredningssektion

Diarienr
1200-K163215-09

Hörd person	Personnummer
Mangs, Gudrun Vivi-ann	

Den hörde är	ID Styrkt	Ställning till misstänkt - målsägande - vittne
Vittne	Nej	Moder till den misstänkte
Tolk		Språk

Brottsmisstanke / Anledning till förhöret
Kompletterande uppgifter angående dator med mera

Underrättad om misstanke	Underrättad om rätt till försvarare (best i FUK 12§ iakttagna)	
Försvarare/ombud önskas	Försvarare/ombud närvarande	Godtar den försvarare som rätten förordnar

Förhörsledare	Förhörsdatum	Förhör påbörjat	Förhör avslutat
Dan Granvik	2010-12-14	11:45	12:10
Förhörsplats	Typ av förhör	Förhörssätt	
	RB 23:6	Telefonförhör	
Förhörsvittne	Utskrivet av		

Berättelse

Vivi-Ann Mangs informerades om anledningen till förhöret.

Hon tillfrågades om den beslagtagna datorn och berättade följande.

Datorn har köpts in i delar såsom skärm för sig och hårddisk för sig. Peter är den som har ordnat med allt. Vivi-Anns kunskaper om datorn begränsar sig till att kunna betala räkningar på den samt att använda SKYPE.

Hon kunde inte minnas när i tiden inköpet hade skett. Hon hade emellertid ett svagt minne av att det skulle finnas något lager vid Valdemarsro som Peter hade pratat om men detta var hon inte säker på.

På fråga om det funnits fler användare till datorn än hon själv och Peter berättade hon att det endast var de två som disponerat och använt datorn.

Vivi-Ann tillfrågades om hon kunde berätta om hennes och Peters tidigare boende utöver det hon redan berättat i sitt tidigare förhör.
Hon kom till Malmö 1978 och bosatte sig då på Gånglåtsvägen där hon bodde fram till någon gång 2000-2001.
Hon och Peter bodde hela tiden på samma adress det vill säga Gånglåtsvägen 61.
På fråga om Peter under denna bott någon annanstans svarade hon att han inte gjort. Senare har adresser som Kristianstadsgatan och Jägersro nämnts men detta skall hon ha berättat om i sitt tidigare förhör.

Vivi-Ann fick frågan om hon kunde minnas vilket telefonnummer hon ringt till när hon ringt

till Peter.
Hon berättade att han haft en mobiltelefon med samma nummer under en längre tid men hon visste inte riktigt när han fått denna.
Hon skulle under dagen återkomma om hon hittade någon notering på ett tidigare nummer som Peter haft och när han fått sin mobiltelefon.

Avslutningsvis tillfrågades Vivi-Ann om hon hade någon kontakt med sin före detta man Rudolf samt Peters halvbror Fredrik.
Hon berättade att hon endast en gång sedan det att Peter tagits av polisen hade pratat med Rudolf.
Hon berättade att han varit i Sverige för två år sedan och att hon då lånat ut bilen till honom så att han skulle kunna ta sig till vänner i Finland.

På särskild fråga berättade Vivi-Ann att Rudolf inte hade för avsikt att komma hem till Sverige. Han såg ingen anledning till detta.

När det gällde kontakten med Fredrik så hade Vivi-Ann ingen alls kontakt med honom och kunde således inte berätta något därom.

Förhöret nedtecknat i anteckningsform samt relaterat efterhand.

Polismyndighet
Skåne

Förhör
Nr 4

Signerat av
Leif J N Sigfridsson

Signerat datum
2011-05-24 13:04

Enhet
50UTR, Utredningssektion

Diarienr
1200-K75748-03

Hörd person	Personnummer
Mangs, Gudrun Vivi-ann	

Den hörde är	ID Styrkt	Ställning till misstänkt - målsägande - vittne
Annan	Nej	

Tolk	Språk

Brottsmisstanke / Anledning till förhöret
Kompletterande förhör

Underrättad om misstanke	Underrättad om rätt till försvarare (best i FUK 12§ iakttagna)	
Försvarare/ombud önskas	**Försvarare/ombud närvarande**	**Godtar den försvarare som rätten förordnar**

Förhörsledare	Förhörsdatum	Förhör påbörjat	Förhör avslutat
Leif J N Sigfridsson	2011-04-15	11:15	11:40

Förhörsplats	Typ av förhör	Förhörssätt
Den hördes bostad	RB 23:6	Ljudbandsförhör

Förhörsvittne	Utskrivet av
	MF

Berättelse

Vivi-Ann har tidigare hörts i samma ärende.

F1: Krinsp Leif Sigfridsson
F2: Krinsp Fredrik Andersson
VG: Vivi-Ann Gustafsson

F1: Vi har ju läst igenom de tidigare förhören och då har du berättat att du flyttade till Malmö tillsammans med dina barn, Nina och Peter. Vilket år var det? Kommer du ihåg det?

VG: -78

F1: -78. Och vilken adress bosatte du dig på då?

VG: Gånglåtsvägen 63.

F1: Gånglåts 63

VG: Ja

F1: Och vilka adresser har du, efter det, bott på?

VG: Här.

F1: I Malmö.

VG: Här.

F1: Ja, men vi har någon handling på att du har bott i 61:an också.

VG: Ja, det stämmer, ja. Det gjorde jag. Där bodde jag en stund. Ja, det stämmer.

F1: Ja. Och det var tydligen innan du flyttade in hit

VG: Ja

F1: Och hit flyttade du 2001, tror du, som du sa innan förhöret började här.

VG: Ja, om jag ska försöka tänka tillbaks i tiden, så har vi väl flyttat till 61 först och sedan till 63. Ja. Gånglåtsvägen.

F1: Ja. Först till 61:an och sedan till 63:an.

VG: Så bör det ha varit, ja.

F1: Bodde du längre tid på ena adressen än den andra? Var det bara ett kort boende på någon av dom här adresserna?

VG: Jag har säkert bott längre på 63 än 61.

F1: Ja. Just det.

VG: Fråga mig inte om hur länge för det kommer jag inte ihåg nu just.

F1: Nej, men du bodde ju ett antal år i det området, om man säger så då.

VG: Jaja.

F1: Det var samma hus, 61 och 63?

VG: Nej. 61 ligger på längan som är så, och 63 ligger på längan som går så.

F1: På tvären där?

VG: Ja.

F1: En onödig fråga, men jag ställer den ändå, för det har kommit uppgifter om att du har även bott i höghusen där ute.

VG: Ja, det har jag också gjort, ja.

F1: Ja

VG: Ja, det stämmer.

F1: Vilken adress var det på?

VG: …(tystnad)…

F1: Jag har med mig faktiskt en översiktsbild här. Ska vi titta på den, om det kan hjälpa dig kanske. Här har du ett flygfoto kan vi kalla det för. Och här har du då fastigheten 61.

(Tittar på översiktsbilden/flygfoto)

VG: Hur går det ihop sig?

F1: Och det här är höghus som börjar på 51. Här har vi 45 – 49. Och här har vi 3…

VG: 35 – 37 står det där. Men hur sjutsiken ser man på det här fotot … där är ju parkering och där är …

F1: Det här är Munkhättegatan.

VG: Det är Munkhättegatan, ja.

F1: Motetten …och 61.

VG: Jaha

F1: Ja, 61 är inskriven här.

VG: 61. Och så har jag bott där.

F1: Då pekar du på låg… det som ligger i samma block som 61, fast på tvären där, så att säga.

VG: Ja.

F1: Och det är 63:an där, som du nämnde.

VG: Ah, herre gud. …

F1: Om vi …

VG: Jag har … det här måste ju vara 63 och det här 61. …

F1: Det är din minnesbild av det?

VG: Och så har jag väl bott i detta höghuset.

F1: Jag ska bara förtydliga, så att det kommer med på bandet. Din minnesbild är att 63 är det låghuset som ligger närmast …51:an.

VG: Ja, det måste det vara. Det måste vara 63 här.

F1: 63 där

VG: Ja. Och 61 måste vara i det huset.

F1: Då pekar du på det långa blocket som ligger väster om höghuset 51, ja. Bara så att det kommer med. Och du har bott i ett höghus också. Vilket ..?

VG: Ja, det måste ju ha varit det här höghuset, för det var ju det sista. Så det måste ju ha

varit där, i den här sista.

F1: Du pekar på 35 och 37, ja.

VG: Ja.

F1: Och var det före du flyttade till …låghuset.

VG: Ja, där har jag bott sist i alla fall, ja. Därifrån och så hit till en fyra och sedan dit till en trea.

F1: Så att som du minns det så bodde du först i 61:an i låghus, sedan flyttade du till höghuset som antagligen är 35 – 37 och sedan flyttade du till 63:an, som du vill ha då bredvid det andra höghuset som var 51 där, ja.

VG: Ja.

F1: Det är så?

VG: Ja. Det här är i alla fall …. Det är ju hemskt att man inte vet vad man har gjort…men eftersom det är … ah … i det röda, det här är alltså ett ganska nytaget foto.

F1: Alldeles för någon vecka sedan.

VG: Där i röda … röda balkonger, det hade vi ju absolut inte på mitt.

F1: Nej.

VG: Nej. Då är det därför jag inte känner mig hemma. För då är det här som 63 ligger.

F1: Okej. Då får vi justera så att det kommer med på bandet här.

VG: Får jag se en gång till, för säkerhets skull. … Jo, det måste det ju vara, för där bodde Karin. … Herre gud, ska vi gå och titta på huset. Kom. Det är ju inte klokt.

(Förhörsledare och den hörde går ut på balkongen).

VG: Just det, i den längan här har jag bott.

F1: Ja.

VG: Först. När vi kom till Malmö.

F1: Då pekar du på låghusen som ligger längst västerut.

VG: Ja. Och sedan är de det mellersta höghuset.

F1: Det mellersta höghuset. Ja. Det är det som …

VG: Och sedan 63 längst hit ut mot gatan. Dom sitter ihop. Det tänkte jag inte på, men det gör dom. Så ser det ut.

F1: Ja, men då har vi fått en bild av det.

(Man går tillbaka in igen)

F1: Då så, då har vi kommit tillbaka in igen. Då har du alltså från balkongen pekat ut att du först bodde i låghuset som ligger längst västerut sett från höghuset med nummer 51. Och sedan flyttade du till blocket 45 – 49 och slutligen till låghuset som ligger norr om huset nummer 51, och som är utmärkt med nr 61 på foto som förevisas. Då är det rätt. Så det är det höghuset du pekade ut nu, det var där du bodde.

VG: Mm

F1: Minns du vilken port det var? … Det är 3 portar i …

VG: … Jag förutsätter att ni vet om mitt dilemma…. Nämligen det här med minnet.

F1: Ja. Nej, du ska bara säga vad du minns idag.

F2: Om du t.ex. kommer ut till platsen, hade du kunnat komma ihåg då, vilket hus du har bott i?

VG: Ja, just nu är jag väldigt tveksam, eftersom till och med jag inte kopplar riktigt med det här. Men har vi inte bott i 37 … nej, jag … jag vill väl luta åt det men samtidigt var de det jag pekade ut, sa du.

F1: Det är 3 hus och du pekade på det i mitten.

VG: Ja, men 3 hus, det är ju 4 hus. 1 – 2 – 3 – 4. Jo, men …

F1: Nej

VG: Men vad då?

F1: 3 höghus.

VG: Jaha.

F1: Ja, höghus.

VG: Jaja. Då är det där, ja.

F1: Då pekar du på 45 – 49.

VG: Ja. Det var det jag visade.

F1: Ja, det var det du visade från balkongen, ja. Men du törs inte säga … i vilken trappa du bodde?

VG: Det är lika bra jag låter blir det. 49 gissar jag.

F1: 49. Minns du vilken våning du bodde på, om det var högt upp som ni bor idag eller…?

VG: Jag tror att det var på fjärde våningen.

F1: Fjärde, ja. Och kan du säga någonting om när detta ligger i tiden? Du flyttade ju ner till Malmö –78, men så bodde du på ett ställe …

VG: Det kan jag inte göra så här.

F1: Nej. Innan du flyttade hit, hur länge hade du bott på den sista adressen där borta? Om det var bara kort tid eller …

VG: Nej, jag bodde många år där.

F1: Många år?

VG: Ja

F1: Så det här ligger lite längre tillbaka i tiden, som du har bott i ..

VG: Ja, det gör det.

F1: När det gäller Peter. Hur länge bodde han hemma hos dig innan han flyttade hemifrån, efter att ni flyttat till Malmö?

VG: Ja, vad har han varit … 17 någonting, tror jag. Alltså ni frågar någonting som jag inte kan så där.

F1: Nej. Om jag ställer en annan fråga då: Vilka adresser i Malmö känner du till, som Peter har bott på, förutom hemma hos dig själv?

VG: Ja, vi konstaterade ju ett antal, för jag hade ju glömt att Peter bodde på …vad heter det… kunde det heta … kunde det heta Falsterbogatan?

F1: …Mm.

VG: Och så bodde han ju ute på Almvik. Och sedan flyttade han bort till Dammfri.

F1: Almvik tänker du kanske på Almgården?

VG: Almgården heter det.

F1: Ja, just det. Och sedan vet vi också att i tidigare förhör har du nämnt Kristianstadsgatan och det ligger i närheten av Falsterbogatan, så det kan vara minnes …

VG: Ja. Det är kanske Kristianstadgatan.

F1: Ja, just det. Känner du till om Peter har haft något umgänge med människor på Gånglåtsvägen efter att han flyttade därifrån? Om han haft kompisar där eller något annat umgänge eller…

VG: Ja, det gör jag. Visst gör jag det.

F1: Att han har haft kompisar där?

VG: Kompisar ja. Han har varit … han har ju träffat Jörgen, som ju också är nämnd här i det här sammanhanget.

F1: Ja, just det. Just det.

VG: … ohörbart… annan person.

F1: Har Peter haft någon egen bostad där efter du flyttade därifrån? Att han kan ha hyrt i andra hand eller varit inneboende eller liknande? Känner du till det?

VG: …

F1: Vet inte?

VG: Nej. Det tror jag inte på. Nej.

F1: Har du haft någon kontakt med Fosie församling, kyrkan?

VG: Ja, det har jag ju haft.

F1: Ja, i vilket sammanhang då?

VG: Ja, dels kyrkan vid begravningen och sedan har jag suttit nere på stick-caféet i församlingshemmet.

F1: Är de det som kallas för Thomasgården?

VG: Ja.

F1: Den har du besökt?

VG: Ja visst. Oh ja.

F1: Ofta eller?

VG: Ja, det gjorde jag för bara …i princip varje vecka här under ett drygt års tid, fram till det här hände.

F1: Ja. Om vi går tillbaka längre i tiden då, runt 2001 – 2002 – 2003, där, minns du om du även gick på Thomasgården då? Eller besökte den?

VG: Nej, det kan jag inte erinra mig att jag skulle ha gjort.

F1: Nej.

VG: Varför skulle jag det?

F1: Nej. Jag tänkte, som du sa, att du gick ner på caféet där, om du har haft någon anledning att gå dit?

VG: Nej. Det vet jag inte att jag skulle ha gjort.

F1: Som du minns det nu, så ligger det senare i tiden bara?

VG: Ja visst. Det är ju bara ett par år sedan.

F1: Ja, just det. Var det någon speciell anledning till att du tog kontakt med kyrkan då när du gick dit?

VG: Att det var ett stick-café, ja.

F1: Det var ett stick-café, jaha. Du vet ju att de har olika aktiviteter där ju så att ….

VG: Jaja. Ja, det var orsaken till att jag har varit där. Och vi har suttit där varje fredag. Under sommaren har inte jag varit där. Oh, vad kan det vara … Eivor, hjälp mig, vad kan det vara. För det var Eivor som visade mig, en bekant till mig, som visade mig på det här stick-caféet. … Det måste ju vara 2 år sedan för …ungefär 1 ½ år … har jag väl varit på det här stick-caféet fram till … i höstas.

F1: Mm.

VG: Ja, så ungefär.

F1: Vet du om Peter också har besökt Thomasgården av någon anledning?

VG: Det vet jag inte.

F1: Det känner du inte till?

VG: Nej, det gör jag inte.

F1: Han har inte varit med dig där?

VG: Nej.

F1: Nej. Är du helt säker på att du inte var på Thomasgården alls vid den här tidpunkten 2002 – 2003, där?

VG: Jag är inte helt säker.

F1: Du är inte helt säker.

VG: Nej. Men jag … kan inte erinra mig varför jag skulle ha varit där.

F1: Nej. Hade du kontakt med personalen som jobbade där också, mycket, när du besökte ?

VG: Nu den sista tiden menar du?

F1: Ja, överhuvudtaget.

VG: Stick-café.

F1: Ja, överhuvudtaget, när du besökte Thomasgården.

VG: Men vad är ni ute efter?

F1: Jag ska förklara strax men … jag ska visa ett foto.

VG: Den personal som …som…vad heter det…höll … höll i det här med stick-caféet, ja visst, dom satt ju med oss. Vi var ju många som satt där.

F1: Ja. Jag har ett foto på en man som arbetade där nere, ideellt. Som även bodde i närheten av dig på Gånglåtsvägen. Jag tänkte förevisa ett foto på honom och se om det är en

person som du känner igen eller kunde ha träffat.

(Fotot på mannen förevisas Vivi-Ann)

VG: Skulle jag känna den mannen?

F1: Vi vet inte.

VG: … Ja, då får han nog banne mig visa upp sig då. … Vad skulle han ha för funktion på S:t Thomasgården? Om vi pratar nutid i alla fall?

F1: Nej, överhuvudtaget, om du känner igen hans utseende.

VG: Nej

F1: Och även som …kanske en granne på Gånglåtsvägen?

VG: Nej, det kan jag inte säga att jag gör.

F1: Det gör du inte.

VG: Nej.

F1: Nej. Och för att få med det på bandet så har vi förevisat ett foto på Kooros Effatian. Känner du någon person som heter Eva Mangs?

VG: Ja, jag vet vem det är, ja.

F1: Ja. Är det någon släkting eller?

VG: Det är släkting till min mans bror, som var gift med Eva.

F1: Ja, din före dettas svägerska, kan man säga då, ja.

VG: Mm

F1: Vet du om Eva Mangs också besökte Thomasgården?

VG: Ingen aning.

F1: Brukar hon besöka dig?

VG: Nej

F1: Bodde hon i Malmö förresten? Har hon bott i Malmö tidigare?

VG: … Nej, när hon har kommit till Malmö vet jag inte, men jag vet att hon har funnits och, förmodar jag, finns fortfarande i Malmö. Det vet jag inte med bestämdhet, men jag utgår ifrån det.

F1: Du har ingen kontakt med henne?

VG: Nej. Det har jag inte.

F1: Har hon besökt dig ute på Gånglåtsvägen, när du bodde där ute?

VG: Nej, det kan jag inte förställa mig att hon skulle ha gjort.

F1: Nej. Och du vet, som sagt var, inte om hon har besökt Thomasgården av någon anledning?

VG: Ingen aning.

F1: Nej. Några frågor så här långt?

F2: Nej. Det var bara om … om boendet här i … du pekade ut … sa du 49:an enligt det här som …

VG: Ja…ja…

F2: Sista …

VG: Sista, där ja.

F2: Du har inte alls någon tidsperspektiv när detta kan ha varit?

VG: Nej, det kan jag nog inte säga så här rakt upp och ner. Men det kan vi naturligtvis ta reda på. För det finns ju…jag menar, papper på det, det här finns ju överallt.

F2: Har du något papper på det kanske?

VG: Om jag får gå genom mina alla almanackor för alla dom åren. Ja, så har jag det säkert.

F2: Ja. Du behöver ju inte göra det nu va.

VG: Ja, men varför tar ni inte i så … vi kan ringa till … det heter ju inte så nu mer men …

F2: Dom har bytt namn ja, så det är massor av fastighetsägare.

VG: Nej, inte fastighetsägare, bry er inte om dom. Men folkbokföringen, hette det i alla fall förr.

F1: Vi ska undersöka det.

VG: Dom kan ju alltså dom här uppgifterna, för det finns ju papper på det, hur mycket som helst.

F1: Du var skriven där?

VG: Jag har varit, hela tiden, skriven i Fosie, ja. I Fosie församling, och dom har ju naturligtvis dom här uppgifterna.

F1: Ja

VG: Utan tvekan. Istället för att jag ska sitta och röra till det.

F1: Ja precis, jo.

F2: Ja, det är rätt. Det är rätt. Jag är nöjd, tack.

F1: Jag tänkte visa ett foto till, på en person som också har bott på Gånglåtsvägen tidigare. Om du kan känna igen honom, det är en yngre man.

VG: Nej, det kan jag inte heller. Är det här folk som skulle ha bott bredvid mig då?

F1: Inte i samma hus, men granne, kan man säga då. Och det är några år tillbaka i tiden, som sagt vad, det är inte helt nyligen. Du bodde ju själv där till 2001.

VG: Nej, det är ingen som jag känner.

F1: Nej.

VG: Nej, det gör jag inte.

F1: Och det fotot som förevisas är Vivi-Ann föreställer Firas Al-Shariah. Jag har inte fler frågor.

F2: Nej, jag har ingenting.

F1: Nej. Kan du godkänna det vi har tagit upp på band här nu?

VG: Ja.

F1: Ja, då är klockan 11.40 och förhöret är avslutat.

PM

Kontroll av Vivi-Ann Mangs förekomst som mä i RAR

Signerad av

Signerad datum

Polismyndighet
Skåne

Enhet
50UTR, Utredningssektion

Diarienr
1200-K163215-09

Uppgiftslämnare	Datum	Tid
Svensson, Ola	2011-02-07	09:58

Beslag verkställt	Material för analys
Nej	Nej

Mottaget	Mottaget datum	Tid

Sätt på vilket uppgift lämnats

Upprättad av
Ola Svensson

Uppgiften avser
Kontroll av Vivi-Ann Mangs förekomst som målsägare i RAR.

Uppgift

Med anledning av att Peter Mangs i förhör har sagt att hans mamma varit utsatt för inbrott/stöld i bil, så kontrolleras detta i RAR. Vivi-Ann Mangs förekommer som målsägare i två relaterade ärenden.

1. Försök till tillgrepp av bil, sept. 1998, Henrik Melanders Väg i Malmö.
2. Stöld/Inbrott i bil, feb. 2004, Lindeborgsgatan i Malmö.

Ingen förundersökning är inledd i något av ärendena och ingen person har varit misstänkt. I övrigt är Vivi-Ann Mangs målsägande i två ärenden, en arbetsskada från 2002 och en åtkomstskyddad anmälan från 2010. Vivi-Ann Mangs förekommer inte som anmälare i RAR.

Kopior på anmälningarna är inhämtade till utredningen.

Polismyndighet
Skåne

PM

Nina Mangs

Signerad av

Signerad datum

Enhet
50UTR, Utredningssektion

Diarienr
1200-K163215-09

Uppgiftslämnare	Datum	Tid
Sjöman, David	2012-01-19	14:43

Beslag verkställt	Material för analys
Nej	Nej

Mottaget	Mottaget datum	Tid

Sätt på vilket uppgift lämnats

Upprättad av
David Sjöman

Uppgiften avser

Uppgift

Peter Mangs storasyster Nina Mangs föddes 1965. Hon växte upp tillsammans med Peter och deras mamma Vivi-Ann Mangs. Nina Mangs började missbruka olika droger under tonåren vilket finns dokumenterat i en familjevårdsutredning som Malmö Socialförvaltning har gjort. Utredningen sträcker sig tillbaka till tidigt 80-tal. Nina levde och umgicks i missbrukarkretsar i Malmö under flera år parallellt med socialtjänstens behandlingsinsatser. Hon avled den 19 februari 1990 i en lägenhet på Norra Grängesbergsgatan i Malmö till följd av en misstänkt överdos.

Det har under utredningen (bl.a. förhörsutsagor) framkommit flera uppgifter som visar att Nina var en mycket viktig och betydelsefull person för Peter.

Det bör nämnas att det på Peters stridsväst, anträffad i lägenheten, var fäst en identitetsbricka i metall med Ninas personuppgifter (se separat undersökningsprotokoll över västen).

Malmö den 19 januari 2012,

David Sjöman

Förhör

Nr 1

Signerat av

Signerat datum

Polismyndighet
Skåne

Enhet
50UTR, Utredningssektion

Diarienr
1200-K163215-09

Hörd person
Bragge, Karl Henrik Göran

Personnummer
19740407-8573

Den hörde är
Misstänkt

ID Styrkt
Nej

Ställning till misstänkt - målsägande - vittne

Tolk

Språk

Brottsmisstanke / Anledning till förhöret
Se nedan.

Underrättad om misstanke

Underrättad om rätt till försvarare (best i FUK 12§ iakttagna)
Ja

Försvarare/ombud önskas
Önskar ej biträde av försvarare under förhöret. Godtar den domstolen utser vid eventuell rättegång.

Försvarare/ombud närvarande

Godtar den försvarare som rätten förordnar

Förhörsledare
Håkan Wessung

Förhörsdatum
2010-11-06

Förhör påbörjat
21:55

Förhör avslutat
23:05

Förhörsplats
Polishuset i Malmö

Typ av förhör
RB 23:6

Förhörssätt
Ljudbandsförhör

Förhörsvittne

Utskrivet av
MF

Involverad personal	Funktion
Ulf Jonsson	Biträdande förhörsledare
Marianne Forsberg	Utredningsassistent

Berättelse

Förhöret skrivs i dialog och en digital bandspelare läggs på bordet.

FL: Då är det så att du Henrik ska delges misstanke om ett brott så nu kommer jag att läsa upp den gärningsbeskrivningen, d.v.s. det polisen påstår att du är misstänkt för.

HB: Okej

FL: Du delges misstanke om skyddande av brottsling genom att underlåta att berätta för polisen om den information Henrik, under perioden den 1/10 – 6/11 2010 fått angående som begått mordet samt mordförsöken i Malmö under perioden oktober 2009 och fram till oktober 2010. Förstod du?

HB: Ja

FL: Inga konstigheter?

HB: Nej. Jag har ju misstänkt själv ett och annat.

FL: Okej. I och med att du delges den här misstanken Henrik så har du också rätt till en advokat. En advokat som sitter här och lyssnar på när vi pratar med dig.

HB: Okej.

FL: Om du vill. Men vill du inte ha en advokat i det här skedet så kan vi fortsätta förhöret.

HB: Nej, jag kan bara säga som det är så … jag kan bara säga som det är så jag vet inte varför jag ska ha en advokat egentligen. Men om det finns en advokat här i närheten så kan jag ju …

FL: Det finns det inte Henrik kan jag säg utan då går det till som så att då bryter vi för stunden och så ..

HB: Nej, men vi kör vidare. Det spelar ingen roll. Jag säger vad som ska sägas.

FL: Då vill jag upplysa dig om att känner du under förhörets gång att det blir så pass jobbigt så kan du säga till så bryter jag. Är vi överens om …

HB: Visst

FL: Bra. Då kör vi vidare. Om det nu skulle bli så att du blir åtalad för det här brottet som du är misstänkt för så har du ju ändå rätt till en advokat och även fortsättningsvis under förundersökningen om det skulle bli fler förhör här.

HB: Ja visst

FL: Är det då så att du godtar den domstolen utser eller är det så att du har en egen advokat som du känner?

HB: Spelar ingen roll. Jag tar den som domstolen utser.

FL: All right. Då är det noterat i protokollet Henrik. Och vi kör vidare då misstanken här, som jag delgav dig, fick dig att reagera lite här Henrik. Vad var det ?

HB: Nej, jag … jag … äh … får jag berätta själv hur det..?

FL: Absolut.

HB: Han som ni misstänker, som jag misstänker att ni misstänker, är ju Peter Mangs va. Och jag lärde känna honom på …ohörbart… träffgrupp år 2005 i Lund. Jag tyckte han var trevlig så jag började umgås med honom då. Sedan har jag ju hört ett och annat som han har berättat. Men jag har inte vetat om det var sanning eller om det är skryt eller … vad det är för någonting. Men jag tycker det har blivit otrevligt och jag har sagt till honom att … som han uttrycker det, på ett …ohörbart… sätt att jag absolut .. om han har gjort det som han har gjort, tycker jag absolut att det är fel. Jag vill inte ha någonting med det att göra. Och då slutade det med att han sa att "Säger du någonting så ska jag waista dig". Och eftersom jag inte vet om han har alla hönsen hemma så … Jag har velat säga saker men jag har inte vågat mer eller mindre. För jag är rädd för att … den svenska rättvisan är för svag för att man ska gå säker. Så man kan säga att jag kan ju inte bevisa att … han har gjort någonting men jag kan inte … för jag har inte varit med och jag har inte sett någonting. Men om det är så, så han har gjort … så har jag sagt att jag har …absolut inte tycker det är bra och jag ville helst avbryta kontakten

med han men jag har faktiskt inte vågat riktigt p.g.a. att jag vill… göra så att allting verkade normalt och det är därför jag har hållit kontakten med honom. Fast jag inte gillar … fast jag inte har gillat… för att jag är rädd för att bli skjuten i huvudet, kan man säga. Och det behöver jag ingen advokat för att säga, för det kan jag säga utan advokat.

FL: Mm. Vad är det Peter Mangs har berättat för dig Henrik?

HB: Ja … Han påstår att han har gjort vissa av dom sakerna som har stått i tidningen. T.ex. … ja, dom här skjutningarna, oförklarliga skjutningarna som har skett i Malmö. Dom som man inte har kunnat .. hitta något ordentligt samband med. Så … det är det han har sagt.

FL: Hur har han sagt det här?

HB: Äh … "Ja, det var jag som klämde den apan där borta. Jag tog fram pistolen och klämde den apan där borta. Han gick inte ens till polisen". Så har han uttryckt sig ungefär. Och jag vet inte om jag … jag har inga bevis för att det stämmer. Så jag vet inte. Jag vill bara …bara liksom…hade jag bara vågat så hade jag avbrutit kontakten för länge sedan men jag har inte kunnat göra det, p.g.a. att jag är rädd för att bli waistad.

FL: När sa han det här första gången?

HB: Äh … ja, han började nämna sådana saker när jag hade känt honom i ett halvår.

FL: Och det var när, sa du?

HB: Ja, jag lärde känna honom i …kanske … april 2005, tror jag. Och kanske vintern 2005 – 2006, så började det nämnas lite om det ena och det andra va.

FL: Har det här eskalerat och blivit värre menar du eller?

HB: Ja, eftersom han … jag har sagt till honom att ska vi träffas så vill jag inte höra någonting om det här oavsett om du har gjort det eller inte, va, för jag mår dåligt av det. Jag ställer inte upp på det. Och … men tyvärr så har det väl hållit ett tag sedan har han väl känt något sorts behov av berätta någonting för mig också va. Så jag har ju fått höra då …

FL: Men du sa att ni lärde känna varandra i april 2005. Och efter ett halvår började han säga saker till dig.

HB: Det skulle man kunna säga, ja.

FL: Och vad var det han sa då, efter ett halvår? För då närmar vi oss 2006 egentligen va.

HB: Ja, det var ju … det var ju vissa skjutningar i Malmö.

FL: Det här är flera år sedan då?

HB: Ja.

FL: Vet du vad det specifikt är för skjutningar han berättade om?

HB: Nej, jag ville aldrig veta några detaljer, sa "jag vill inte veta några detaljer".

FL: Kunde du själv, genom att läsa tidningar o.s.v. härröra dom här skjutningarna, det här som han sa, till skjutning?

HB: Jag kan säga att det som jag läste det stämde inte överens med det som jag hade fått höra.

FL: På vilket sätt?

HB: Ja, det var ju en iransk medborgare…eller ja iransk f.d. medborgare som blev skjuten med ett skott, välplacerat, här tror jag, och vad jag har läst så trodde dom att det var Iranska Säkerhetstjänsten som hade gjort det. Sedan kom han och började snacka om att han hade gjort det. Och det trodde jag inte ens på.

FL: När skulle det här brottet ha skett?

HB: 200… 2.

FL: 2002. Alltså innan ni lärde känna varandra?

HB: Ja

FL: Blev det uppklarat någon gång?

HB: Han hette Kurdus Effatian (fon.) den iraniern. Och allt det jag har läst stämde inte överens med det han sa i varje fall. Därför trodde jag inte på det.

FL: Kan du ta det där namnet en gång till

HB: Kurdus Effatian. E F F A T I A N. Han var iranier.

FL: Boende här i Malmö?

HB: Ja. På Lindängen.

FL: Och hur vet du det?

HB: För att jag har kollat upp det. Såg på Efterlyst. Så har jag kollat på Internet.

FL: Och vid det här tillfället som Peter berättade det här för dig, det torde vara i den senare delen av 2005, vad jag förstår.

HB: Ja, vintern 2005 – 2006.

FL: Om ett brott då som skulle ha begåtts 2002.

HB: Ja.

FL: Du pekade med din hand här, under förhöret, mot bröstet.

HB: Ja. Jag har sett, jag har läst … dom hittade först ingen kulhål men sedan så var det så välplacerat så … dom hittade kulhålen in här.

FL: Strax under bröstet

HB: Ja, jag vet ju inte exakt var man ska träffa men … här… kanske just under bröstkorgen. Eller kanske rakt igenom bröstkorgen.

FL: Det är vad du har tagit reda på genom att göra vad?

HB: Kolla på Internet.

FL: Kollade på Internet.

HB: Och Efterlyst.

FL: Och vad sa Peter att han hade gjort då?

HB: Han sa dom mest bisarra grejer. Han hade varit där och skjutit honom sedan hade han gått ut och gjort något annat och sedan hade han gått in igen och tittat på hans dator. Sedan hade han suttit och surfat där lite. Så gick han igen. Jag tänkte "Va fan … det verkade helt idiotiskt, hur kan man göra det" tänkte jag. Om det nu är han som har gjort det, vilket jag inte trodde.

FL: Sa han var någonstans han hade skjutit honom?

HB: Det var väl Gånglåtsvägen eller vad det var för någonting.

FL: Han var så pass detaljerad själv alltså?

HB: Ja. Ja, jag vet ju … jo, det var han. Men sedan har jag ju kollat upp allting också va.

FL: Och varför tror du honom inte?

HB: För att det var så … jag förstår inte varför man skulle gå in och surfa på hans dator efter att man har skjutit ihjäl någon. Om man först har lämnat lägenheten en gång och sedan går in igen där.

FL: Berättade han någonting hur många skott han hade skjutit med?

HB: Det ska tydligen vara 1 då.

FL: Med vilket vapen?

HB: Ah, det har jag aldrig fått information om.

FL: Vet du vad han surfade på för hemsida?

HB: Vad han surfar på för …

FL: Ja. Vid det tillfället.

HB: Nej, jag vet inte. Det var jag som surfade på hemsidor sedan för att kolla upp det.

FL: Ja, men du sa att han återvände till den här lägenheten

HB: Ja. Det där vet jag inte… Jag har för mig att det var … bilder på hängningar av … det jag har läst det var att det var bilder på hängningar av iranska medborgare och det som

han sa var att han tyckte om att surfa på datorn. Det skiljer ju sig åt då för jag läste att … hade kollat upp bilder på tortyr i Iran då. Då tänkte jag att då kanske det är Iranska Säkerhetstjänsten som har varit där och tömt hans dator. Men han påstår att han har varit där inne och surfat. Och det vet inte jag.

FL: Berättade Peter någonsin för dig varför han skulle ha gjort det?

HB: Ja, det är ju … han … känner väl sig bitter på samhället och någon skulle väl få skulden då.

FL: Har han berättat för dig att han känner sig bitter på samhället?

HB: Nej, inte bitter på samhället kanske, men däremot kanske … precis som jag är en miss-fit va. … missanpassad.

FL: Men varför skulle man då … om han nu anser det om sig själv, varför skulle man då, så att säga, låta någon annan lida för det?

HB: Ja, om han nu har gjort det själv, så är det väl för att man har begränsningar i ..

FL: Okej. Det är det första brottet som du hör Peter prata om med dig?

HB: Ja.

FL: Har du sett att han har haft något vapen vid de här tillfällena?

HB: Det enda jag har sett det är hans Glock-pistol och den har han haft i sitt kassaskåp i lägenheten.

FL: Hur länge har han haft den?

HB: Den har jag sett sedan jag lärde känna honom 2005. Den tog jag ett kort på den till och med. Jag tyckte den var fin.

FL: Så du menar att han skulle ha haft det vapnet 2005. Du vet inte om han hade det vapnet 2002?

HB: Nej. Ingen aning. Jag kan säga att jag uppfattade honom delvis som en mytoman så jag visste inte vad jag skulle tro.

FL: Men åter till vad Peter har bekänt för dig. 2002 så har han… eller 2005 har han för dig berättat om ett brott han begick 2002.

HB: Ja

FL: Vad har han berättat efter det? Vad har han gjort mer? Som han har berättat för dig alltså.

HB: Ja, det har ju varit icke dödliga skott mot olika människor som har cyklat och gått och … så.

FL: Vad har han berättat då för någonting?

HB: Att han har gjort det som står i tidningen.

FL: Har han specificerat det på något sätt? Hur han varit klädd eller hur han har skjutit dom på något sätt?

HB: Nej

FL: Med vilket vapen?

HB: Nej, det … men jag har ju läst att det var ju inte Glocken i varje fall. Det var ju … det jag har läst var ju att det var finkalibrigt, jag tror den första var … ohörbart…sedan har jag för mig att det var finkalibrigt vapen.

FL: Vilket brott menar du nu?

HB: Ja, vad jag förstår så är det väl alla i stort sätt som har skjutits med finkalibrigt…vapen. Det är i varje fall inte Glocken som är 9 mm. Så … Ja förutom de senaste för där har jag ju läst i tidningarna att det var grovkalibrigt, 9 mm, och det har han inte sagt någonting om.

FL: Om vi börjar att vandra i tiden lite grann här Henrik. Om vi nu börjar … är du bekant med den här serien skjutningar som har redovisats i media i Malmö?

HB: Ja.

FL: Vilken skjutning, för dig, är i så fall den första?

HB: Vad var det först nu då?… På rak arm nu så var det en 46 årig man som blev skjuten … han stod och väntade på bussen tror jag. Det är vad jag kommer ihåg. Det kan ha varit någon tidigare också.

FL: Är det här någonting som du har läst i tidningen om eller är det någonting som, så att säga, Peter har berättat för dig?

HB: Jag har ju hört det på radio först och sedan har jag fått höra det av honom, att det var han som gjorde det, sa han. Men det har jag inte trott på heller. Jag vet inte vad jag ska tro.

FL: Har du gjort några efterforskningar?

HB: …ohörbart… gjort det.

FL: På vilket sätt har du kunnat, så att säg, utesluta honom då?

HB: Nej, jag har inte kunnat utesluta honom. Men jag … där kommer det in att … jag är jävligt rädd för honom också, så jag har liksom inte velat säga någonting även om jag kanske … har trott någonting.

FL: Men vad har Peter, så att säg, berättat om den här skjutningen mot den 46-åriga mannen?

HB: Nej, inte mer än att det var han som gjorde det.

FL: Har han berättat var det var någonstans?

HB: … Nej, jag … det hade jag ju redan kollat upp ju. Så det var ju inget som han behövde berätta ju.

FL: När var det här han berätta det?

HB: Ja, vad kan de ha varit… 2 månader sedan…tror jag.

FL: Dom skjutningar som vi utreder, började i oktober 2009.

HB: Mhm.

FL: Med ett mord i Västra Skrävlinge kyrkogata.

HB: Okej

FL: Är det området bekant för dig?

HB: Jag vet att det är på väg ut till Jägersro.

FL: Är den händelsen bekant för dig?

HB: Ja.

FL: Berätta.

HB: Nej, jag läste att det var en tjej och hennes kille som hade suttit i en bil och så var det någon som hade skjutit … in i bilen … och tyvärr dödat tjejen och skadat den andre.

FL: Har Peter pratat med dig om den händelsen?

HB: Ja. Men … när han öppnade munnen om det så sa jag "Tyst, jag vill inte höra mer. Jag vill inte veta någonting" har jag sagt. Jag sa att "Ska vi umgås så vill jag inte höra någonting om vad du sysslar med". Och det har att göra med att … jag kände mig lite tvungen att umgås med honom för att om jag inte gör det så är jag rädd för att jag ska bli skjuten. Så tänkte jag att ska jag umgås med honom så får det vara … så att jag inte får höra en massa detaljer om olika saker va. Så jag har inte hört några detaljer. Och jag vet inte … jag vet inte vad jag ska tro om allt han har pratat om. För jag har trott att han har varit mytoman va.

FL: Den här rädslan som du kände. Är det någon rädsla som du, så att säga, haft inombords eller har han gett uttryck för någon typ utav hot?

HB: Nej, men jag sa till honom, när jag fick höra om det här första som jag pratade om, Kurdus, då sa jag så här .. "Jag tar stort avstånd ifrån det här, jag vill inte ha med något av det här att göra och jag gillar det inte". Och det sa jag vid flera tillfällen till honom. Och då sa han "Ja, men bara så du vet, så … säger du någonting så waistar jag dig".

FL: Waistar, vad menar du med det?

HB: Ja, det är ju att... var ur vägen. Döda.

FL: När sa han det?

HB: Vintern 2005 – 2006, när han började … när han pratade om det första som han sa.

FL: Har han hotat dig vid fler tillfällen?

HB: Bara indirekt. Som t.ex. kommit med vissa … ja, du vet liksom så, inte sagt någonting, bara .. du vet…

FL: Hur menar du? Kan du uttrycka det i ord?

HB: Ja, inte … han har … inte sagt det rakt ut men han har sagt "Skulle du säga någonting så waistar jag dig". Alltså det har han sagt inte med ord utan med … omskrivningar, kan man säga.

FL: Du, jag förstår, Henrik, att du är … det du beskriver, att du är väldigt rädd för Peter.

HB: Inte väldigt rädd, men jag är rädd för honom.

FL: Finns det anledning att vara det?

HB: Ja, det … Det kan det nog finnas kanske.

FL: Berätta.

HB: Ah, jag har ju själv sagt till honom att jag tror det saknas någonting i huvudet på honom. Han har ju sagt att han har varit preparerad va. Han har ju haft vattenskalle. Dom har borrar in i huvudet. Möjligen har någonting blivit skadat. Jag har ju sagt till honom att det är någonting som saknas, va.

FL: Hur har han reagerat på det?

HB: Vi har ju haft ett … han är ju intelligent och trevlig samtidigt va, så .. jag är väl mer eller mindre hans ende vän. Så … det har han väl kunnat stå ut med.

FL: Har han slagit dig någon gång?

HB: Nej. Jag försvarar mig själv va. Men grejen är att … mot vapen kan man ju inte försvara sig, om man blir skjuten i huvudet. Jag har blivit mobbad i skolan och det kommer aldrig att ske igen. Ingen kan slå mig utan att det blir några problem.

FL: Nej. Om vi säger så här: Du är rädd för Peter för du vet inte vad han kan göra. Han har sagt att han, om du säger någonting av det han har berättat, så har han uttryckt att han ska waista dig.

HB: Ja, just det.

FL: Har han någon gång visat sitt vapen?

HB: Ja, jag har ju sett Glocken som jag sa. Har tagit kort på den.

FL: Precis. Och har han vid något av dom tillfällena hotat dig?

HB: Nej. För då hade jag också sagt "Stopp. Det här går inte. Vi kan aldrig mer träffas".

FL: Okej.

HB: Men det har inte hänt.

FL: Han har inte visat något annat vapen?

HB: Nej.

FL: Har han berättat om något annat vapen?

HB: Han har berättat att han har plockat in delar av vapen genom en gitarr från USA. Men det är allt jag vet. Kanske han har satt ihop det här. Jag vet inte. Men det var före 2001, när dom inte hade någon koll direkt. Före nine – eleven. Då tog han in det i … en bas.

FL: Vad tog han in för vapen då?

HB: Det vet jag inte men det var olika … jag tror inte det var ett komplett vapen första gången utan det kanske var delar och så nästa gång några delar till i en bas då va. Han är ju duktigt gitarrbyggare och bygger egna basar.

FL: Mm. Var håller han till någonstans då när han bygger?

HB: Äh, ja hans lägenhet blir väl som en liten verkstad. Han är himla duktig också. Han har möblerat lägenheten fint. Han är händig. Han har positiva sidor, helt klart.

FL: Mm. Okej. Vi tog upp den här händelsen, oktober 2009, med kvinnan här.

HB: Ja.

FL: Efter det? Efter den händelsen så har det inträffat en rad skjutningar i Malmö. Vad har Peter sagt till dig om dom?

HB: Ja, han har ju sagt att … Ja, han uttrycker det som att "det var jag som knäppte den apan". Men jag vet inte om jag ska tro på det för jag vet inte vad … jag är mycket misstrogen, varför ska jag tro på …vad folk säger?

FL: Nej, det … så kan det ju va förut. I vilket sammanhang uttryckte han sig på det sättet som du nu beskrev?

HB: Ja, det är väl allting … han uttrycker sig så, ganska grovt.

FL: Att han använder den typen av uttryck när han pratar om människor i allmänhet eller?

HB: Kanske inte … Han har ju Aspbergs syndrom precis som jag va. Så han … han har väl inte samma uppskattning som humana människor. Jag har ju också haft mycket problem. Jag … tänkte att jag har ju inte haft något större utbyte av folk heller va.

FL: Nej.

HB: Det är därför jag jobbar på båt och trivs där. Slipper folk.

FL: Dom här, som jag uppfattade, rasistiska åsikterna då, som han uttrycker. Är det så att han uttrycker det mot alla människor eller är det …utlänningar?

HB: Det är mot kvinnor också.

FL: Mot kvinnor också?

HB: Ja.

FL: Men han kan uttrycka sig på det här sättet mot vem som helst? Det behöver inte vara utlänningar eller?

HB: Nej, det kan va vem som helst. Det … det räcker med att någon förargar honom lite så…så blir det … "jag känner för att sätta en kula i hans huvud" o.s.v. va. Jag tycker ibland att det blir löjligt. Men …

FL: Har du varit med vid något tillfälle när Peter har blivit förargad?

HB: Ja, men då började jag skratta, tyvärr. Och det gjorde ju i och för sig ingenting, men jag började skratta då. Han skulle ta in några cyklar i källaren och så stängdes dörren. Så började han skrika och kasta cyklar och så började jag skratta. Jag tyckte det såg kul ut. Har väl hänt … ja någon annan gång också. T.ex. när vi …jag var i USA med honom förra året och då så var det stopp i toaletten och så kunde han inte skita i toaletten eller något. Så fick han plocka upp skiten och slänga ut det på …i trädgården hos hans farsa, och då gick han med det så och så sa han … ja, det var någon kul kommentar. Så jag kunde inte … jag skrattade som fan då. Jag var rädd för att hans pappa skulle vakna.

FL: Blev han arg då när du skrattade?

HB: Nej. Jag tror han kan stå ut med mig. Jag är väl den ende personen han kan stå ut med.

FL: Den här händelsen, om vi återgår till den 10 oktober 2009, så den här kvinnan och den här mannen som blev skjuten. Kan du erinra dig eller komma ihåg någonting speciellt som Peter har sagt om det här?

HB: Nej. Men det jag kan komma ihåg det är det jag har läst sedan på … Det var som jag sa innan "jag ville inte höra några detaljer, har jag sagt. Om du nu har gjort det, så vill jag absolut inte veta någonting. Utan ska vi träffas så ska vi träffas… då får det bli dina positiva sidor för jag orkar inte höra på det där. Jag blir nerstämd av det". Jag har själv problem med depressiva tankar och jag blir nedstämd av sånt skit va. Så jag har sagt stopp direkt. Jag vill inte höra.

FL: Men han har sagt någonting?

HB: Han har börjat prata om att det var han också. Men sedan har jag varit inne och kollat på Efterlyst, så pratade dom om att … den här killen hade gjort några affärer med somalier sedan så trodde dom att det var somalierna som hade skjutit honom, ang. en kat-affär eller vad det var för något. Så det tror ju jag då. Jag tror "Nu har han ljugit igen" tänkte jag. Mytoman va.

FL: Men hur specifikt hann han vara då innan du …

HB: Det var … det var … "Ja, det var jag som gjorde det". "Ja, okej, jag vill inte höra någonting. Jag vill inte veta någonting om det" sa jag.

FL: Och då berättade inte han någonting?

HB: Nej, det gjorde han inte. Han har respekt för mig, på det sättet. Så han har inte sagt något mer.

FL: I vilket sammanhang berättade han det här?

HB: Ja, vi brukar ju gå långa rundor tillsammans och prata. Så … ibland blir det … att han börjar glida in på sådana. Men då säger jag "Alltså jag klarar inte av det här. Jag är tillräckligt deprimerad för att höra det här också" va. Så jag har sagt till honom "Absolut inget mer nu va".

FL: Och när skulle han ha tagit upp det här?

HB: Ja, jag skulle tippa på … kanske 1 – 2 månader efter. Av någon anledning så tog det längre tid än dom andra gångerna.

FL: Har ni gått förbi den här platsen?

HB: Nej du, jag har inte satt min fot där. Jag vill inte veta några detaljer.

FL: Det var ju så här att i samband med den här händelsen så var det också en annan skjutning där i närheten.

HB: Ja

FL: Vid en moské som ligger inte så långt därifrån.

HB: Ja

FL: Vet du någonting om den händelsen?

HB: Nej. Ja, det vet jag, att det var en kula som gick genom fönster där.

FL: Hur vet du det?

HB: För att jag läste det på text-tv. Jag tror det var …september förra året. Eller …

FL: Det var alltså innan den andra skjutningen som du uppfattar det?

HB: …ohörbart… Kan det ha varit … ja, antingen var det september eller så var det vid juletid förra året.

FL: Mm. Men du har läst i tidningen om det, eller läst på text-tv, sa du.

HB: Ja.

FL: Men du vet ingenting mer om det?

HB: Nej, för som sagt … Jag vill inte veta några detaljer. Jag kan säga så här att Peter Mangs har många positiva sidor och det är dom jag har försökt umgås med. Och när det har blivit sådana här … när han har börjat med sånt så har jag sagt "stopp, jag vill inte höra någonting". Så är det.

FL: Om jag förstår dig rätt här Henrik, så den första händelsen som vi pratade om, där kvinnan och mannen blev beskjutna i en bil, i oktober 2009, så har Peter …började att prata om det, men då har du avbrutit honom.

HB: Stämmer. Jag har sagt på ett auktoritärt sätt "Jag vill inte veta någonting om det här".

FL: Nej, precis. Händelsen vid moskén här, har han försökt prata med dig om den också?

HB: Nej, det var en sån liten grej, så det blev ingenting. Men jag tänkte att ..ja… hoppas att det inte är Peter Mangs som är inblandad i det här också. Men … jag … jag har inte pratat med honom om det. Det var för lite för att prata om någonting.

FL: Om jag ska förstå dig rätt, Henrik, så har han efter dom här 2 händelserna, försökt prata med dig om andra skjutningar.

HB: Ja

FL: Och då har du fått avbryta honom ånyo.

HB: Ja, jag har sagt så här att "ska vi umgås, så vill jag inte höra någonting om det här va. Jag kan prata med dig om politik, jag kan prata med dig om historia, jag kan prata med dig om tjejer, jag kan prata med dig om vad som helst, men jag vill inte höra någonting om det här va. Det har jag sagt tydligt till honom. Och han respekterar mig på det sättet. Jag är hans ende vän så han respekterar mig. Han uppskattar mig högt. Det kan jag säga.

FL: Men då blir min fråga så här då Henrik att vid vilka andra tillfällen, eller rättare sagt, vid vilka andra skjutningar har Peter Mangs försökt …eller rättare sagt, påbörjat att prata med dig om ?

HB: Ja, han påstod att det mesta som står i tidningen. Jag vet. .. Det är en massa. Jag vet ju inte. Det var ju var och varannan dag ett tag. Så jag vet ju … det var allt i princip. Han hade gjort allt.

FL: Har han sagt någonting om några andra vapen? Du har ju själv…

HB: Det enda jag vet är att han har tagit in delar av vapen i en bas flera gånger. 2 gånger satt ihop. Det är det jag vet.

FL: Och du nämnde att det är någon gång i början av 2000-talet där.

HB: Ja. Innan … dom flög in i skyskraporna.

FL: Men sedan … ett annat tillfälle också, när skulle det vara då?

HB: Ah, det var innan allting vet du. Det gick inte att ta in någonting sedan.

FL: Satt ihop till ett vapen, säger du. Vad vet du om det?

HB: Ja, jag vet bara vad han har sagt, så jag vet inget mer.

FL: Och vad är det exakt han har sagt?

HB: "Jag har plockat in delar av vapen i basar, minst en gång, alltså 2 gånger minst, och satt ihop dom sedan".

FL: Så om jag förstår det rätt då Henrik, så har Peter för dig berättat att han har satt ihop ett vapen av delar han har smugglat in i gitarrer?

HB: Stämmer.

FL: Okej. Var ska han ha det vapnet någonstans?

HB: … Ja, han är ju vapenintresserad. Om vi går till Pressbyrån så går han direkt till vapentidningarna och kollar i dom. Jag tänkte liksom .. att han tycker väl det är roligt med vapen. Jag gick ju inte och tänkte att det är en massmördare som går kring och skjuter folk, va.

FL: Nej, det förstår jag. Men det jag tänker lite grann runt det här ihopsatta vapnet. Har han pratat med dig?

HB: Om det nu är så som …han … har börjat prata så vill han inte att jag ska veta några detaljer överhuvudtaget om det, så där har han inte nämnt någonting,. Förutom just att han blev glad över att han kunde ta in delar av vapen i basarna. Det kändes som en befrielse för honom att kunna … göra något olagligt och komma undan med det.

FL: Har du sett dom här vapnen vid något tillfälle?

HB: Absolut inte.

FL: Du lärde känna honom 2005, så det var långt innan…

HB: Ja.

FL: … ni lärde känna varandra.

HB: Jag har aldrig sett dom. Jag har sett hans Glock. Den har varit i kassaskåpet och han har tagit fram den och lagt den på bordet. Så har jag tittat på den.

FL: Har den varit laddad då, vet du det eller?

HB: Nej. Jag kan ingenting .. inget direkt om vapen va. Men jag vet bara att jag ska inte pilla med det för det kan gå av o.s.v. va.

FL: Varför tittade ni på vapnet?

HB: För att han är vapenintresserad. Jag sitter med honom och visar fartyg för honom, som jag tycker är snygga, även om inte han är intresserad av det.

FL: Så vapnet visades på initiativ av Peter?

HB: Ja.

FL: Har du varit med honom någon gång ut på någon skjutbana?

HB: Ja, det har jag faktiskt.

FL: När var det?

HB: 2005, innan han berättade det här. Det första han gjorde, det var september 2005, på Spillepengen. Jag har ett sånt minne så jag kommer ihåg det mesta. Det var september 2005, på Spillepengen.

FL: Spille…?

HB: Spillepengen. Alltså gamla soptippen ute ..utanför Malmö.

FL: Är där skjutbana?

HB: Ja.

FL: Vet du vad ni sköt med för vapen?

HB: Det var Glocken.

FL: Det var Glocken. Det är ju ganska långt fram till 2005 då du lärde känna honom fram till då 2010 och även 2009. Det är oktober 2009 den här skjutningen mot bilen när den här kvinnan dog.

HB: Ja.

FL: Däremellan, har det varit några diskussioner däremellan om något?

HB: Han höll sig lugn där. Jag kan säg att jag avbröt kontakten men … 2005- 2006 faktiskt så avbröt jag kontakten med honom. Och vi … vi höll faktiskt upp … just p.g.a. att jag inte ville veta någonting om allt han snackade om va, äh … jag måste bara tänka nu hur det var … jo, vi träffades i april 2005 och sedan umgicks vi till julen 2006 ungefär. 1 ½ år. Sedan sa jag att "Nu är det nock" och vi träffades inte sedan på …vad kan det ha varit … 1 år, då jag lärde känna…eller träffade honom på bibblan och så gick vi en lång runda tillsammans och snackade. Och då snackade vi ingenting om det här. För då visste han att jag inte ville höra någonting. Sedan så började det komma upp igen och då sa jag, som jag sa exakt innan "Jag vill inte veta några jävla detaljer om det här va. För jag tycker du är trevlig och intelligent men jag vill inte höra om det här".

FL: 2005, var bodde Peter då?

HB: Korsörvägen 16C. Jo, han hade just flyttat från Almgården tror jag.

FL: Så innan hade han bott i Almgården?

HB: Ja… Jo, det hade han.

FL: Vet du var någonstans?

HB: Nej, jag besökte aldrig honom där. För jag lärde ju känna honom efter flytten.

FL: Och den här skjutningen på Kurus, var ägde den rum?

HB: Gånglåtsvägen.

FL: Gånglåtsvägen.

HB: Tydligen på Lindängen.

FL: Är det långt mellan Almgården ..

HB: Nej, det ligger nära.

FL: Mm. Men då träffades ni då efter 1 år ungefär och du sa att ni träffades i april –05 och sedan umgicks ni fram till julen –06.

HB: 1 ½ år.

FL: 1 ½ år. Sedan träffades ni då inte på ett år, och då är vi framme då ..ja… julen 2007 då

HB: Ja

FL: Och då kom den här diskussionen upp då, när ni träffades?

HB: Ja. Sedan var det faktiskt så att jag hade faktiskt inte så mycket kontakt med honom där igen. Utan … jag försökte få en vuxenutbildning för att bli motorman 2007 och … jag kommer faktiskt ihåg att vi träffades än en gång på bibblan när jag inte hade haft någon kontakt med honom igen på ett antal månader. Då var jag nerstämd och sa "Det kommer inte att hända någonting, jag försökte komma in på den här utbildningen men det går inte … o.s.v." varför det inte gick. Sedan så kom lite roliga skämt o.s.v. och så började vi umgås lite mer, med honom igen då.

FL: Och sedan har ni umgåtts?

HB: Ja, alltså det är ju inte alltid utan jag har ju jobbat mycket på båt och sånt. När jag har kommit hem så … har jag ju som sagt, sagt att "Du är trevlig och så, men jag vill inte höra några detaljer om det här". Så jag har avbrutit honom direkt och sagt att "Ska vi träffas så får du skita i att berätta någonting för mig".

FL: Så man kan säg att ni återupptog kontakten igen då, kring 2007, årsskiftet 2007-2008, då, grovt räknat.

HB: Det var ju innan. Äh … jag lärde känna honom i april 2005 och umgicks med honom i 1 ½ år, fram till årsskiftet 2006 – 2007, då vi träffades. Sedan så träffade jag inte honom på 4 månader. Sedan kanske i april – maj 2005 … äh 2007, så träffades vi och så var det ganska kul. Han fick mig på gott humör då när jag försökte komma in på den utbildningen och inte gjorde det då. Sedan har vi umgåtts mer eller mindre sporadiskt fram till nu.

FL: När du pratat om att umgås Henrik, vad menar du med det?

HB: Ja, vi går långa rundor och pratar. Kanske sitter och käkar på en restaurang eller …

FL: Vad pratar ni om?

HB: Ja, varför vi inte får några flickvänner och varför … hur det är att leva med Aspbergs syndrom i samhället och … äh … Jag pratade om sjöfart. Han pratade om olika konstellationsteorier som han håller på att lösa på Internet.

FL: Vad är det?

HB: Ja, det ska finnas någon sorts …makt som … styr och drar i trådarna utan att man vet… och … mycket hur man uppfattar saker och ting… Jag har ju en del gemensamt eftersom vi har diagnosen båda 2.

FL: Och hur känner han inför det här då att sitt syndrom?

HB: Han är ju glad att han fick diagnosen. Han visste ju också att någonting var fel, precis som jag visste att någonting var fel med mig, när jag var liten fast jag fick inte min diagnos förrän jag var 27 år.

FL: Mm. Vet du när den här sista skjutningen hände?

HB: Jag hörde ju grejer på radion. Var på båten. 20 oktober eller vad det var. Natten till den 20 oktober… det var … 2 – 3 stycken skjutna den natten eller vad det var.

FL: Det hörde du på?

HB: Jag hörde det på radion. Jag kunde inte sova så jag låg och … varvsgubbarna, vår båt hade legat på varv och varvsgubbarna förberedde lite så att jag kunde inte sova. Så då satte jag på radion och så hörde jag det.

FL: Hade du pratat med Peter någonting innan eller efter den här händelsen?

HB: Jag fortsatta säga att jag ville inte veta något. Inga detaljer.

FL: Ja, så säger du, men är det för att Peter har försökt att berätta för dig?

HB: Ja, han har ju försökt berätta. Han vill ju lätta sitt hjärta. Om det nu är han som har gjort det, så försöker han väl lätta sitt hjärta och lägga över lasten på mig. Men jag vill inte höra någonting.

FL: Jag har full respekt för det Henrik, men … om vi nu spolar tillbaka bandet till den 20 oktober, alltså när du befinner dig … om det nu var den 20 ..

HB: Ja, det var det nog, den 20 oktober.

FL: Ja, när du ligger där och lyssnar på radion och så hör du om skjutningar, nya skjutningar i Malmö.

HB: Ja

FL: Har Peter Mangs ringt …eller besökt dig, för att försöka lätta sitt hjärta efter det, menar du?

HB: För att lätta sitt hjärta. Nej, han har inte lättat … han har mer eller mindre slutat med att försöka prata. Jag har ju sagt till honom att … "Kan vi inte prata om något positivt, kan du inte försöka hitta något roligt i ditt liv. Jag försöker själv jobba och få någon familj. Kan inte du försöka hitta något positivt… försöka ta dig in i samhället istället för att alltid tänka på hur kasst allting är".

FL: Du säger 20 oktober

HB: Äh, natten mellan den 19 och 20 oktober var det, när jag hörde det.

FL: Är du helt säker på det?

HB: Ja, jag skulle vara på möte på båten den 20 oktober.

FL: Och då hörde du att …

HB: Jag hörde det här på natten klockan 12 eller klockan 1.

FL: Var det någon speciell person som hade blivit skjuten eller var det bara allmänna skjutningar i stan? Hade någon blivit träffad eller?

HB: Ah, jag hörde bara att det hade varit nya skottlossningar i Malmö.

FL: Det hände ju en skottlossning på kvällen den 23 oktober.

HB: Mm

FL: En skräddare som blev påskjuten. Han skadades inte då. Har du hört någonting om den här händelsen?

HB: Alltså han har ju sagt… jag vet inte. Han har ju sagt att han har varit med om allt möjligt ju. Jag vet inte vad han har gjort och vad han inte har gjort. För jag har ju inte varit där va.

FL: Nej, det förstår jag. Var du ute på sjön då eller? Lördagen den 23 oktober?

HB: Nej, då var jag hemma.

FL: Då var du hemma. Det är nämligen så att klockan 20.39, alltså 20 i 9 på kvällen, den här lördagskvällen, så samtalade du med Peter.

HB: Ja.

FL: Och det var ett ganska långt samtal.

HB: Ja.

FL: Vi har en telefonlista och det är alltså 1092 sekunder, och det är ett långt samtal då. Och när händelsen då …eller det här telefonsamtalet det inträffade då några timmar efter den här skottlossningen mot den här skräddaren. Det hände ungefär vid halv 7, kan man säga, på kvällen. Några timmar innan det här. Och kan du, så att säga, erinra dig vad det här samtalet handlade om?

HB: Jag har för mig att vi pratade om att … jag höll på att chatta med några tjejer. Jag har för mig att jag pratade om det. Det är ju typiskt att … det ska vara med också.

FL: Ja. Det var du som ringde då.

HB: Ja, jag ska berätta att jag chattade med olika tjejer, jag höll på med det.

FL: Vad sa Peter då?

HB: Ja, det var … från båda sidor var det väl grova … ord …eller grovt språk.

FL: Berättade Peter någonstans var han befann sig? Eller vad han hade gjort för någonting?

HB: Jag har för mig att han var ute och körde i … var det Kirseberg eller hamnen… jag vet inte var han … jag har för mig att det var Kirseberg eller hamnen, han var ute och körde

sin … ohörbart…

FL: Han berättade inte att han hade varit .. han berättade i alla fall inte om den skjutningen, menar du?

HB: Nej, det har jag faktiskt, ärligt sagt, inget minne av.

FL: Nej.

HB: Men om jag har gjort det så lär det ju stå där ändå så …

FL: Hur brukar han vara klädd när ni är ute och går?

HB: Äh … flygarjacka med pälskrage

FL: Färg?

HB: Brun, vit krage. Mössa brukar han ha, mörk färg.

FL: Mössa med keps eller mössa vanlig?

HB: Vanlig mössa.

FL: Har han alltid den här jackan på sig?

HB: När jag träffar honom så har det oftast varit så

FL: Har du sett honom i någon annan jacka?

HB: Nej, inte på sista tiden. Det kan jag inte säga. Det skulle vara på sommaren när det är för varmt att ha jacka.

FL: Vet du var … har han någon sommarstuga, någonstans… har han något förråd någonstans?

HB: Han har ju ett förråd i källaren. Och sedan har hans mamma en kolonilott.

FL: Hans mamma har en kolonilott. Brukar han vistas där?

HB: Nej, det … jag har varit där och klippt häcken runt hans mammas kolonilott.

FL: Var ligger den?

HB: På Almgården. … Nej… mellan Lindängen och Svågertorp, så finns där en liten kolonilott som hon har.

FL: Vad finns det på den lilla lotten?

HB: Ja, jag kommer ihåg att det fanns ..enormt mycket prydnadssaker. Alltså jag kommer ihåg att jag sa till Peter att man skulle ta en eldkastare och bränna bort allting. Det är det jag kommer ihåg.

FL: Hur tar han sig dit, Peter, om han ska åka dit? Vet du det?

HB: Ja, han har ju fått sin farsas. … eller hans farsa har ju kört över en Ford Focus från USA i en container va. Och sedan har han ju 1 cykel.. eller flera cyklar.

FL: Har han flera cyklar?

HB: Ja.

FL: Var har han dom cyklarna?

HB: Nere i sitt förråd i källaren.

FL: Mm. Vet du vad det är för typ av cyklar han har?

HB: Det är alla möjliga.

FL: Hur många cyklar pratar vi om?

HB: Ah, det är … han så att säga tar …äh … olåsta cyklar, om det har stått någon cykel länge så tar han den och fixar den. Han är ju händig så han fixar och sedan säljer han den.

FL: Har du någon uppfattning om hur många cyklar han har i sitt förråd?

HB: Ah nu kanske det är 3 – 4 stycken. Det är många som har gått genom hans förråd i källaren.

FL: Han har inga andra ställen som han kan ha saker på?

HB: Det är ju mamman, mammans förråd, kolonilotten, det är hans lägenhet, det är källaren hans källarförråd. Äh … det är det jag känner till som han har haft. Sedan kanske det finns något annat också som jag inte vet, kan jag säga. Det vet jag inte.

FL: Den här kolonilotten, har han nycklar dit, vet du det?

HB: Ah, det kan jag inte svära på. Men det har han säkert. Det är ju hans mammas.

FL: Vad vet du om vad Peter gör om dagarna?

HB: Ja, jag vet att …jag försökte få honom att stanna kvar på tandteknikerjobbet som han hade innan. Men han sa att han vantrivdes så fruktansvärt där av att höra vad vanligt folk satt och pratade om så att … när han fick diagnosen Aspbergers syndrom så lyckades han få sjukersättning för att slippa vara där. Sedan har han försökt, han har testat olika praktikplatser men vantrivts överallt. Det är ju ganska deprimerande att lyssna på det. Men så är det va. Nu är han på ett nytt ställe som han inte heller vill gå på.

FL: Var är det någonstans?

HB: Jag ska bara flytta tillbaks stolen, jag ska inte göra någonting. … Det ..äh … Malmö Stads Verkstad eller …

FL: Okej.

HB: Han lagar grejer för Malmö Stads … Malmö Stads egen …

FL: Malmö Stad

HB: Jag tror … ja… Malmö Stads skolors verkstad, tror jag det var, som han var på nu.

FL: Har du träffat honom någon gång när han har kommit direkt från jobbet?

HB: Ja, när han har kommit från tandtekniker … har jag faktiskt nog aldrig … jag har aldrig stått och väntat på honom där utan vi har alltid träffats någon annanstans. Sedan har han ju inte haft något normalt jobb så då har jag inte träffat honom.

FL: Men det här sista tänkte jag på?

HB: Nej, då har jag aldrig träffat honom. Jag har faktiskt försökt att dra ner på kontakten med honom.

FL: Mm. Vet du vad han har för telefonnummer?

HB: 0736 – 00 38 64.

FL: Har han någon annan telefon?

HB: Ja, han fick en telefon av sin pappa, från USA. Den har jag … jag har haft telefonnumret i min mobil, men det har jag strukit. Så jag har bara det 0736 – 00 38 64.

FL: Men han kan nås på den andra telefonen också, om du har numret?

HB: Nej, jag har aldrig lyckats … det var några år sedan som han använde den.

FL: All right. Vad har han annars för kontakt förutom dig då?

HB: Han … jag blir ju glad när han umgås med någon annan. Men det är ju Olle.. jag vet faktiskt inte vad han heter i efternamn, som är musiker. Han har ju spelat … han har ju spelat musik också och … jag vet inte om han lärde känna Olle på någon folkhögskola eller … var det var någonstans men … han är en duktig musiker. Han bor utanför Hörby tror jag, i någon dubbel Skånelänga. Han har varit där och hjälpt honom också.

FL: Är han också intresserad av skjutning … eller skytte, förlåt?

HB: Nej. Hans mam…hans fru är troende kristen. Och han … han är en helyllekille. Han vill inte veta någonting.

FL: Någon annan person som han umgås med, som du känner till?

HB: Nej. Hans pappa, men han bor i Florida va. Hans mamma, säger han, …ohörbart.. Hon förstår ingenting. Och jag har ju samma problem med min mamma. Så de kan vi också prata om, att dom inte förstår. Annars, det är bara Olle och mig, vad jag kan förstå.

FL: Någon som heter Jörgen?

HB: Jo, det har du rätt i. Jörgen också. Det är en gammal karatekille som han har kontakt med. Det stämmer. Det är Jörgen, Olle och jag. Jag har aldrig träffat Jörgen. Men jag har träffat Olle.

FL: Har du pratat med Jörgen någon gång?

HB: Aldrig. Aldrig träffat honom och aldrig pratat med honom i telefon.

FL: Vad har Peter berättat för dig om Jörgen?

HB: Att hans pappa var främlingsregionär och att han är stenhård. Det … och att det hade Jörgen, han hade …ohörbart… har jag hört från Peter. Att hans pappa försökte sparka in en dörr när det var en kille som hade klagat på … ah, jag kommer inte ihåg vad det var men han hade sparkat in en dörr. Det vet jag. Det är sådana saker jag kommer ihåg.

FL: Kan du, så att säga, tipsa oss om någon mer person som vet om dom här uppgifterna som du nu har berättat om, att han skulle ha skjutit personer?

HB: Tyvärr verkar jag vara den ende som har han berättat det för. Jag har ju … jag har ju stoppat honom också va. Men han har ju, tyvärr, jag är ju tyvärr hans kanske bäste vän. Jag är hans bäste vän. Så jag har hela tiden fått säga stopp liksom när han har börjat med det här.

FL: Är det så att han har sagt att han ska gå ut och skjuta någon?

HB: Nej, han har inte sagt det, att han ska göra det. Men han har däremot sagt att …att han har gjort det.

FL: Så det är inte så att han har sagt att "ikväll ska jag gå ut och skjuta någon" och du har förmått honom att låta bli? Eller försökt förmått?

HB: Det går inte att göra någonting åt det. Om det nu skulle vara … han har ju en himla stark vilja. Han påverkas inte. Det är ju en typisk Aspberg att man struntar i det sociala va.

FL: Vet du vad han tittar på för filmer?

HB: Hans favoritfilm är Heat med Robert De Niro och Al Pacino. Den har jag sett med honom...ohörbart..

FL: Jag vill bara komma tillbaka till det, så att vi blir överens, när jag delgav dig den här gärningsbeskrivningen som vi började förhöret

HB: Vad är gärningsbeskrivning?

FL: Det var det här jag pratade om Skyddande av brottsling o.s.v.

HB: Ja, okej.

FL: Så började du prata, vi har inte avbrutit dig, men din inställning till den misstanken här Henrik, vad jag förstår det är att du förstår vad det är för brott vi delgav dig misstanke om?

HB: Ja.

FL: Och din förklaring till varför du inte har berättat för Polisen det är att du helt enkelt är rädd.

HB: Och nummer 2, jag tror han är en mytoman. Jag kan inte lita på det han säger, för det jag har kollat upp med Koruos och med Trez det är att det stämmer inte överens med det han har börjat prata om.

FL: Du sa att Korous, där fick vi ganska detaljerat av dig om den händelsen. Vad är det han har pratat om med Trez, som du har kunnat kontrollera?

HB: Ah jag satte stopp för det innan han började berätta. Men däremot har jag kollat utan att nämna det för honom, att somalier var inblandade i den utredningen.

FL: I Trez?

HB: Ja. För att det var en misslyckad kat-smuggling från Danmark som hade gått snett.

FL: Okej

HB: Det har jag läst. Och sedan har jag inte konfronterat honom med det, för han … han gillar inte att man säger emot eller … jag låter honom tro att han … han kan säga vad han vill… han får tro vad han vill. Jag … jag kommer inte att konfrontera honom, jag konfronterar inte honom, men det har jag kollat upp. Men han får prata. Alltså jag vill inte höra någonting heller va, men han får låtsa att han har gjort det va. Eller …ja…

FL: Då skriver jag att vad gäller din inställning till brottsmisstanken här Henrik, så är det att du förnekar brott.

HB: Förnekar och förnekar, jag kan bara säga sanningen. Nummer 1, jag har avbrutit honom när han har börjat prata. Nummer 2, jag tror att han är mytoman. Sedan kan jag inte säga mer. Jag kan … jag står för det. Plus att jag är rädd han så att säga ska waista mig, för att han har problem. Han har blivit deprimerad va. Det är dom 3 sakerna. Och hade jag kunnat avbrutit mitt umgänge med honom så hade jag gjort det, redan när han sa att han skulle waista mig. Men jag har tänkt… som sagt han är intelligent och har positiva sidor men jag gillar inte att bli hotad. Och därför har jag försökt ha ett …låtsas som "ja det är lugnt allting va".

FL: Du säger att du har tagit honom för mytoman när han har pratat om det här.

HB: Ja

FL: Med lite perspektiv på det här nu. Hur ser du på möjligheterna att det faktiskt kan vara Peter Mangs som är gärningsmannen?

HB: Ja, tyvärr så verkar det ju finnas … anledning att tro det.

FL: Hur menar du då?

HB: Ja, annars skulle jag ju inte sitta här då och gå med handbojor från båten inför alla passagerare.

FL: Finns där något annat som gör att du tror att det kan vara så att Peter är gärningsman? Du känner honom bäst, bättre än någon annan.

HB: Ja, jag har ju sagt till honom att det saknas någonting i huvudet på honom. Och det kan mycket väl va så att det saknas … så att han skulle kunna göra en sån grej, fast jag inte vet om han har gjort det eller inte va. Så finns … för han brukar ju skoja och säg "Där

är en lampa, där är en gardin, där är en människa". Det är ju hans skämt va. Jag skrattar ju åt det. Men det kanske är sanning. Jag vet inte. Jag tycker det är lite roligt va. Det är ju Aspberg-humor. Men … men det kanske stämmer då.

FL: Nu har vi suttit här i lite drygt 1 timme och pratat. Du har berättat för oss vad Peter har berättat för dig. Har du pratat med någon annan om det här någon gång?

HB: Ah, jag vill ju helst inte dra in min mamma i det här, men jag har faktiskt pratat med både min mamma och min pappa om det här.

FL: Okej.

HB: Min pappa är död sedan 2 ½ år och min mamma kan inte ens tro att det är sant, om det nu skulle vara så här.

FL: Och vad har du pratat om då, är det den här händelsen då 200…

HB: Jag har ju sagt att han har sagt det och det och det. Han har sagt att han har skjutit. Ja, hon vet ju inget. Jag har bara sagt att han har varit ute och skjutit folk va, kanske. Och det har hon ju sagt att "det kan jag inte tro". Men jag säger "vem vet".

FL: Men du sa att du har pratat med din mamma för 2 ½ år sedan.

HB: Nej. Min pappa dog för 2 ½ år sedan.

FL: Ja. Och när pratade du med din mamma om det här?

HB: Ja, det är ju inte dom senaste åren. Det var ju innan min pappa dog.

FL: Ja, alltså längre än 2 ½ år sedan. Och då har du tidigare refererat till den här händelsen då, den här Kuros mördade.

HB: Ja

FL: Är det den händelsen du har pratat med din mamma om då, då?

HB: Ja och pappa.

FL: Ja. Men din mamma lever eller?

HB: Ja. Ni ringde ju hem till henne.

FL: Mm det är riktigt. Hur känns det att ha pratat om det här då?

HB: Ah, jag är ju … jag har ju mått dåligt. Jag vet ju inte vad jag ska tro så … jag har ju varit nerstämd, jag vet inte om det bara beror på det eller om … jag är ju nerstämd av naturen. Det är ju därför jag inte orkar höra på det här och va. Jag har försökt att han kunde prata om någonting annat. Så det är därför jag har stoppat honom den här tiden. Men .. det är väl bäst att ändå få lätta sitt hjärta eller vad man ska säga.

FL: Ja, alltså det är ju ett stort steg att göra det du har gjort nu, Henrik. Absolut. Det måste kännas … det är väl sannolikt blandade känslor så klart, men någon stans. Du verkar vara en go människa och måste känna att det är ganska skönt att ha pratat om det här.

HB: Ja, jag … om det nu är så som han säger, så har jag ju varit emot det hela tiden. Om det nu skulle vara så, vilket jag inte vet, för jag har trott att han var mytoman va.

FL: Ja, precis. Jo, det har du sagt. Men har du berättat allt för oss nu?

HB: Ja. Men ni kan ställa frågor. Det kan vara någonting som jag har glömt.

FL: Ja, jo.

HB: Men dom frågorna ni har ställt har jag svarat på. Och det kan vara någonting som jag har glömt. Jag glömde Jörgen t.ex. men jag vet att Jörgen är med också.

FL: Finns det någonting Henrik, runt dom här skjutningarna, som vi har glömt att fråga dig om?

HB: Ni vet ju redan att det är … jag visste ju inte det, men ni vet ju att det är flera vapen inblandade va. Det har jag ju läst i tidningen. Om det nu är han som har gjort alla eller om det är olika personer som har gjort det, det vet jag inte. Men jag vet att det är olika vapen. Men jag kan inte säga att det är det. Utan det enda jag vet är att han satt ihop vapen från basar, som jag sa. Jag har aldrig sett mer än Glocken.

FL: Och den hade du också varit ute och provskjutit, sa du

HB: Nej, jag såg på när han sköt, på Spillepengen, det var hösten 2005.

FL: Där här ihopsatta vapnet, Henrik, det har du sagt på direkt fråga att du aldrig har sett.

HB: Nej, det har jag inte.

FL: Har han kvar det vapnet?

HB: Det kan jag absolut inte svara på. Det har jag aldrig sett och det har han aldrig pratat om.

FL: Vad tror .. om du får möjlighet att spekulera här?

HB: Jag kan säga att han är mycket intelligent så skulle det vara någonting som han har använt så har han nog gjort sig av med det. Men det vet jag inte. Och han är intelligent va. Det kan jag säga. Och jag kan inte … jag tänker på mitt jobb. Jag vill absolut inte bli av med mitt jobb va, för det är det enda vettiga jag har haft. Så … och ska han dra in mig i sån här skit, så säger jag hellre som det är än att skydda någon, för jag har absolut ingenting att tjäna på det, förutom att jag kan bli … i och med att jag berättat så kanske jag kan bli skjuten i huvudet … Men frågan är … ja, jag vet inget… jag vet inget mer.

FL: Då gör vi så Henrik att vi sätter punkt för det här förhöret. Klockan har blivit 23.05 och bandspelaren har rullat. Det kommer att skrivas ut, ifrån bandet.

HB: Ja

FL: Är det något du har synpunkter på?

HB: … Nej, jag har svårt för att … jag har sagt som jag tror.

FL: Mm.

Polismyndighet
Skåne

Förhör

Nr 2

Signerat av

Signerat datum

Enhet	Diarienr
50UTR, Utredningssektion	1200-K163215-09

Hörd person	Personnummer
Bragge, Karl Henrik Göran	19740407-8573

Den hörde är	ID Styrkt	Ställning till misstänkt - målsägande - vittne
Misstänkt	Nej	
Tolk		Språk

Brottsmisstanke / Anledning till förhöret
Henrik hörs vidare beträffande tidigare delgiven misstanke om Skyddande av brottsling.

Underrättad om misstanke	Underrättad om rätt till försvarare (best i FUK 12§ iakttagna)	
Försvarare/ombud önskas	Försvarare/ombud närvarande	Godtar den försvarare som rätten förordnar
Bragge önskar ej närvaro av advokat under förhöret.	Ja	

Förhörsledare	Förhörsdatum	Förhör påbörjat	Förhör avslutat
Ulf Jonsson	2010-12-02	15:07	18:16
Förhörsplats	Typ av förhör	Förhörssätt	
Polishuset i Malmö	RB 23:6	Videobandsförhör	
Förhörsvittne	Utskrivet av		
	MF	Ljudbandsförhör	

Involverad personal	Funktion
Bo-Anders Jönsson	Biträdande förhörsledare

Berättelse

F1: Krinsp Ulf Jonsson, RKP
F2: Krinsp Bo-Anders Jönsson, Malmö Polisen
HB: Henrik Bragge

F1: Henrik, har du funderat någonting på det som vi har pratat om tidigare?

HB: Absolut. Ja, det finns hur mycket som helst att säga egentligen. Kanske verkar bisarrt att man kan fortsätta vara vän med honom efter … en sådan mental våldtäkt som han utsatte mig för då när han berättade grejer som jag inte ville veta. Men det har att göra med, delvis att jag är medveten om vad han kan göra och delvis för att jag inte har så många vänner heller. Så det blev en bisarr … bisarrt där varför man fortsätter träffa honom. När han berättade först så trodde han väl att jag skulle tycka det var bra, det han gjorde. Men jag reagerade ju helt annorlunda än vad han trodde. Och då blev de det då att han … hotade mig och jag är helt medveten om att han skulle kunna göra en hel del grejer som att döda människor o.s.v.

F1: Du har ju berättat lite grann tidigare om det här, under förra förhöret.

HB: Mm

F1: Kände du att du har mycket att tillföra, mot vad du berättade vid det tillfället?

HB: Ja, jag tror att han i stort sätt kan vara skyldig till alla oförklarliga skjutningar. Troligen skottlossningen under bron från Kroksbäck till Stadion, när ingen ser det. Jag tror det var en 16-årig kille blev skjuten i huvudet med ett finkalibrigt vapen. Det tror jag är han också. Jag tror det är i stort sätt alla, men det måste ju bevisas på något sätt ju.

F1: Skulle du försöka strukturera upp det här i tidsordning.

HB: Ja.

F1: Och sedan får du försöka skilja på då vad du tror, vad du har läst, så att säga, i tidningar och vad han faktiskt, Peter själv, har berättat för dig.

HB: Ja

F1: Om vi börjar med när ni först lärde känna varandra och under vilka omständigheter … hur träffades ni och vad pratade ni om o.s.v.. Kan du berätta om det.

HB: Ja, vi träffades på en Asberger-träff grupp i Lund, hos Olli Stefensen. Jag tror det var … jag har skrivit upp det i min kalender när det var. Det var i februari eller mars 2005. Och … ja, jag tyckte han var rolig. Han … Vi hade …vi hade samma typ av humor och … Jag kommer ihåg att jag började prata om att många stridflygare, förr i tiden, var …och kanske fortfarande har psykopatisk läggning och inte bryr sig om dom blir nedskjutna eller i stort sätt inte. I första världskriget och andra världskriget. Och det kommer jag ihåg att han tyckte var kul, att jag berätta det. Han kände väl sig själv som en psykopat. Och jag … jag är fascinerad av sådana här saker själv. Så … vi … hade någonting att prata om då. Sedan så träffades vi igen, jag tog kontakt med honom faktiskt, genom email. Och sedan så träffades vi igen. Då jobbade han som volontär på den här … ja, ger mat till hemlösa. Jag vet inte om det är Röda Korset som ligger där. Och …ja, vi träffades och jag tyckte det var roligt och så. Sedan så … sedan så, en gång, så … han tjatade om att han visste vem det var som hade skjutit … äh, en person på Lindängen. Och …jag ville inte veta vem det var. Men sedan rätt som det var, typ när han hade tjatat om det i några månader, så sa han att det var han som hade gjort det. Och då gällde det … både den yngre och den äldre mannen på Lindängen, på Gånglåtsvägen. Och då trodde han ju att jag skulle tycka det var bra. Men jag är intresserad av den kulturen som dom har där i Mellanöstern. Och jag tycker det är absolut fel att göra det. Så då reagerade jag lite häftigt och sa att "det här gillar inte jag alls". Och … och det pågick… det sa jag ju varje gång vi träffades i kanske 1 vecka. Och dessutom att jag inte ville träffa honom mer heller faktiskt. Och då sa han att "om du säger någonting till någon så blir jag tvungen att weista dig". Och då .. äh … då tänkte jag så här "Det tror jag att han kan göra… weista". Och då … kände jag att "Ja, då får jag väl fortsätta umgås med honom precis som att ingenting har hänt". Det gjorde jag också då. Så då blev jag hans körlärare när han skulle ta körkort. Ja, och sedan så fortsatte vi umgås. Men jag tyckte ju att det var olustigt. Men det var roligt också. Det kan jag inte sticka under stol med. Det var olustigt också. Jag gillade inte … han kallade ju många folk för "apor" hit och dit va. "Den jävla apan". Och det tyckte jag aldrig … en apa. Så … äh … sedan har vi blivit ovänner också. Jag har inte velat träffa honom. Nu när jag tänker efter så var det i december 2006 som jag blev ovän med han. Och då så ville jag faktiskt inte ha med honom er att göra. Men sedan så träffade jag honom på bibblan. Jag brukar alltid gå långa rundor när jag har varit på bibblan. Och han var på bibblan också en gång, jag vet inte om det var i april

eller mars… mars-april 2007. Då började jag umgås med honom … eller då gick han med mig den långa rundan då. Sedan efter det så träffades vi på bibblan och sedan följde han med ut och gick på rundor. Jag tyckte det var roligt igen att snacka med honom för jag hade ju inte så många vänner. Och … ja, jag hade ju i stort sätt ingen. Och …ja, sedan så började vi träffas igen. Men jag sa att "jag vill aldrig mer höra någonting som du har att berätta om vad du gör för någonting". Men det funkade ju inte heller utan han kände ju att han måste berätta det för mig va. Så tyvärr så berättade han det för mig, saker som jag inte veta. Det här med att han sköt den här killen vid Kroksbäck, jag räknade faktiskt ut att … först räknade jag ut att det var han själv. Men jag tror att han åkte till Florida dagen efter att han hade gjort det, 2 dagar efter. Jag skulle egentligen följa med där, men jag hade blivit ovän med honom innan, så jag ville inte följa med. Men …ja, då så … några månader senare så berättade han att det var han som hade gjort det, när han hade kommit tillbaks från USA och vi träffades 2007 då, i mars – april, då berättade han att det var han som hade gjort det. Jag hade ju i och för sig redan räknat ut att det var han.

F1: Hur hade du räknat ut det?

HB: Ja… då hade jag för det första … först trodde alla att det var luftgevär. Men sedan gjorde poliserna en undersökning och sa att det var ett finkalibrigt vapen. Och då så tänkte jag "Ja, det är han som har stått i en buske och skjutit". Det kunde man ju räkna ut ju. Så jag var övertygad om att det var han som hade gjort det. Och det var dessutom oförklarligt. Varför skulle han skjutas? Så …

F1: Men nu pratar du om en kille vid Kroksbäck.

HB: Ja, han var 16 år vid tillfället, tror jag.

F1: Och när i tiden skulle det här vara, sa du?

HB: Jag tror det var i december 2006.

F1: December 2006.

HB: Mm

F1: Och vad hände?

HB: Ja, det var en man som stod i en buske och … gömde sig i en buske under en viadukt. Jag har cyklat där många gånger, för jag bodde i Kulladal förut. Mina föräldrar. Och så kom där en kille cyklande som skulle till fotbollsträning, har jag då läst senare, och han blev skjuten bakifrån i huvudet, med 5 – 6 skott. Allt det här har jag läst i tidningen i och för sig va. Och jag räknade ut direkt att det är Peter Mangs som har varit framme. Sedan fick jag reda på det 3 – 4 månader senare, att det var han. Han berättade det.

F1: Hur fick du reda på det?

HB: Han berättade det för mig.

F1: Vad berättade han?

HB: Han berättade att den här killen kom cyklande och han blev provocerad av hans

kaxiga stil och sedan hans sätt att cykla på liksom. Så blev han skjuten då.

F2: Hade du …ohörbart… den här skjutningen innan han berättade det? Eller han berättade detta spontant för dig när han kom tillbaks från USA.

HB: … Äh, jag ska tänka efter … Nej, han berättade det igen. Det känns som att han måste tömma sig för mig då. Han lämpa över skiten på mig då. Fast jag i och för sig kan räkna ut att det var han.

F1: Men räknade du ut det här innan han själv berättade det?

HB: Ja

F1: Men tog du upp det med honom?

HB: Nej, han berättade det själv.

F1: Han berättade det själv?

HB: Ja.

F1: Och i vilket sammanhang berättade han det här?

HB: Som vanligt så är det ju då att vi är ute och går en lång runda.

F1: Var gick ni någonstans?

HB: Ja, den klassiska rundan är väl … antingen ut i Västra Hamnen eller längs med Ribban och runt Västra Hamnen.

F1: Du kan inte påminna dig exakt vid det här tillfället?

HB: Var vi går?… Nej. Det kan jag inte göra. Men jag antar att det var i april – maj 2007, som han berättade det för mig.

F1: Och då skulle det ha hänt i december 2006 menar du.

HB: Mm, kanske den 15:e … 20:e… jag kommer inte riktigt ihåg.

F1: När du säger den 15:e, 20:e.

HB: December alltså.

F1: Ja. Hur kommer du fram till detta datum? Är det någonting du har läst i tidningen?

HB: Nej, jag kommer ihåg att han skulle åka till USA och det här hände dagen innan han åkte till USA. .. Det kan ha varit i slutet av december och det kan ha varit i början av januari också. Jag är inte säker. Jag vet bara att det var i december – januari. Men troligen december 2006.

F1: Och du säger att han åkte till USA dagen efter eller 2 dagar efter.

HB: Mm

F1: Men fick du reda på det här utav honom innan han åkte?

HB: Nej, han åkte … han var förbannad i telefon. Jag kommer ihåg att jag ringde upp honom på kvällen, utan att veta vad som hade hänt. Eller om han ringde mig, det vet jag inte. Men då var han förbannad och svår att tala med. Så jag hade ingen lust att snacka med han då. Jag fick inte reda på någonting.

F1: När ringde du upp honom, sa du?

HB: Ja, antingen ringde han mig eller så ringde jag upp honom dagen efter, det måste ha varit dagen efter, för det här hände väl på kvällen någon gång. Men det kan även ha varit samma dag som det här hände, för jag vet inte om det hände klockan 5 på kvällen eller någonting. Men han var upprörd och irriterad när jag ringde honom. Jag kunde inte prata med honom.

F1: Varför ringde du upp honom?

HB: Ja, för att snacka med honom.

F1: Om?

HB: Vad som helst. Vi har ju pratat mycket på telefon om allt möjligt. Vi har ju ungefär samma situation, skulle jag vilja säga, förutom att han har spårat ut helt och hållet va.

F1: När du pratade med honom i telefonen då, samma dag eller dagen efter, visste du om den här händelsen överhuvudtaget?

HB: Nej, för då hade jag inte ens läst om det. Då hade jag inte ens läst om det. Så jag visste inte alls vad som hade hänt. Så därför tror jag att det var samma dag som det hände, som jag ringde honom. För dagen efter, tror jag att jag läste det också, tror jag att han hade åkt iväg. Han åkte nog dagen efter.

F1: Men i det här samtalet då, när han var irriterad, nämndes det någonting överhuvudtaget om då vad han hade gjort?

HB: Nej. Ingenting. Det … av någon anledning så måste det alltid vila lite innan han kan berätta det för mig. Och jag vet… jag är tyvärr den som han har lämpat över sin skit på. Jag känner nu att det är fan mental våldtäkt som han har hållit på med hela tiden.

F1: Kommer du ihåg vilket telefonnummer du hade då?

HB: Som jag hade?

F1: Ja

HB: [redacted]… jag hade samma som nu, alltså. [redacted]. Och han hade samma nummer också.

F1: Pratade ni med varandra i era respektive mobiltelefoner?

HB: Ja

F1: Kommer du ihåg vad han hade för telefonnummer?

HB: 0736 – 00 38 64.

F1: Om vi då stannar kvar vid den här händelsen då. Du pratade med honom samma dag eller dagen efter.

HB: Troligen samma dag.

F1: Som skjutningen inträffar?

HB: Ja. Kanske vid 9-tiden ringde jag …eller han. Jag vet inte vem det var som ringde, men det var … nog samma kväll.

F1: Vid 21-tiden då. Och sedan åkte han iväg till …USA

HB: Florida.

F1: Florida. Åkte han ensam, vet du det?

HB: Ja. För att jag skulle egentligen följa med honom men jag blev ovän med honom. Det var därför jag inte följde med.

F1: När blev du ovän med honom?

HB: Det var det att han … han skulle bestämma vilka kläder jag skulle ha på mig när vi åkte till USA. Och då tänkte jag "han kan inte hålla på att bestämma det. Så om han ska bestämma det så följer jag inte med".

F1: Hade ni inte beställt flygbiljett?

HB: Nej, det var meningen att jag skulle göra det också, men jag gjorde inte det, för jag blev jävligt irriterad på honom.

F1: Men likfullt hade ni en konversation här samma dag eller dagen efter som den här skjutningen var.

HB: Ja

F1: Kan du erinra dig varför ni hade den här konversationen?

HB: Ja, du, vi har ringt tusentals gånger till varandra och … jag … ja, jag vet inte. Vi har ringt mycket fram och tillbaks alltså. Men jag kan säga dig att jag visste absolut ingenting om det här. Utan det var bara att jag ringde bara. Och jag märkte att han var irriterad och … mycket irriterad, så jag hade ingen lust att snacka med honom. Jag undrade vad fan det var som hade hänt. Men jag ville inte fråga om det heller. Utan jag bara …jag tror vi pratade i 5 eller 10 minuter och sedan så la vi ner.

F2: Kommer du ihåg vad ni pratade om?

HB: Nej, det var nog bara lite allmänt. Skulle bara … äh … ja, jag vet inte.

F2: Ni pratade inte om USA-resan då?

HB: Ja, det kan det ha varit. Men … frågan är varför jag skulle vilja veta det. Jag var ju besviken över att det inte hade blivit någon USA-resa.

F1: Men han var i alla fall på väg, kan man säga. Han skulle åka då, dagen efter eller … 2 dagar efter.

HB: …ohörbart…

F1: Hur lång tid var den här resan till Florida planerad för honom?

HB: Jag skulle tippa på ungefär 3 veckor.

F1: Vad skulle han göra i USA?

HB: Ja, han skulle väl bara … Det var ju meningen som sagt att vi skulle åka dit tillsammans och göra den resan som vi gjorde 2009. Men … då fick han ju åka dit själv och det blev inte så kul kanske. För han hyrde ju ingen bil eller … han var ju mest hemma hos pappa då, tror jag.

F1: Och sedan kom han tillbaks då.

HB: Ja

F1: Hade du haft något telefonsamtal eller kontakt med honom via email under tiden han var i USA?

HB: …Det har jag svårt för att komma ihåg. Det borde finnas på min email då ju. Men det har jag svårt för att komma ihåg.

F1: Har han skrivit någonting om den här händelsen eller någon annan händelse på sin email?

HB: Nej, han skriver aldrig vad han har gjort på email. Det gör han inte.

F1: Sedan kom han tillbaka då, som du tror, 3 veckor senare.

HB: Ja. Fast då, som sagt, då var jag ju ovän med honom och jag ville faktiskt inte ha något med honom att göra så jag kommer inte ihåg om jag …ens ringde honom innan han åkte till Florida. Det vet jag inte. Men jag kanske hade sagt till honom att "nu gör vi ett uppehåll. Jag vill liksom inte … nu är jag trött på det här". Det kan ha varit så att jag sa att "nu gör vi ett uppehåll". Jag vet att vi inte träffades förrän i april eller mars 2007, när jag gick från bibblan. Då träffade jag honom vid utgången. Det var så vi började träffas igen. Annars hade jag kanske inte velat ha med honom att göra någonsin mer. Men tyvärr så blev det då …

F2: Hur berättade han det sedan?

HB: Ja, rätt som det är så bara … rätt som det är så går vi där och "Ja, den jävla apan han fick vad han skulle ha". Så sa jag "Vad pratar du om nu för någonting?". "Ja, han kom cyklande där och var kaxig och så tänkte jag att han ska fan ta mig ha några kulor". "Ja, men vad fan, jag vill inte veta det här. Varför berättar du det för mig". "Ja men …". Det kom bara helt spontant. Sedan så kan jag inte göra någonting åt det. Det blir en mental våldtäkt igen, som jag inte har någon lust att …. Jag vill inte veta det han gör. Det låter bisarrt det här, hur man kan fortsätta umgås med honom. Men tyvärr så … jag vet inte om jag kan skylla på Asbergs syndrom eller vad jag ska skylla på, men … jag fortsatte umgås med honom.

F2: När han berättar det här och du säger det, att du inte vill höra någonting. Fortsätter han ändå att han ska ha ut det ifrån sig, så att säg? Du säger själv att han lägger över det på dig.

HB: Ja, han kanske slutar ett tag och sedan så … ja, ett tag, kanske … 10 minuter – en kvart, och sedan så börjar det igen. Så säger jag "Du, jag vill inte höra". Sedan så kanske han lägger ner det några dagar och sedan så blir det ännu igen till sista va.

F1: Men vid det här specifika tillfället då, i mars – april 2007, då ni träffades utanför Biblioteket här i Malmö. Vi pratar om huvudbiblioteket?

HB: Ja. Stadsbiblioteket.

F1: När ni träffades där, var det inne i Biblioteket eller var det utanför?

HB: Nej, det är när dom stänger, så går ju alla mot dörren. Då träffade jag honom där, vi dörren.

F1: Och vilken tid?

HB: 8 stänger dom.

F1: Klockan 20.00.

HB: Ja.

F1: Och då kom ni i samspråk då?

HB: Mm. Då hade vi inte träffats på 3 – 4 månader, vad jag kommer ihåg.

F1: Och vad visste du om den här händelsen då, i Kroksbäck?

HB: Det jag visste var att någon hade blivit skjuten. Dom trodde först att det var luftgevär men det visade sig vara ett finkalibrigt handeldvapen. Och jag tänkte direkt att "Ja, det är Peter Mangs som har varit ute och gjort något här". Det var det … jag var nästa övertygad direkt om att det var han, för jag … det var oförklarligt också. Dom kunde inte förklara varför han hade blivit skjuten.

F1: Hur kom det sig att du reflekterade över den tanken?

HB: För han har ju berättat det här innan, om att han har gjort så där på Lindängen. Så tänkte jag att "han är kapabel till det". Det är ju som han brukar säga "Där är en gardin, där är en lampa och där är en människa". Så brukar han ju säga. Så han bryr sig liksom inte.

F1: Ja. När ni träffades där då, vid utgången då, till Biblioteket, vid 20-tiden, så kom ni i samspråk.

HB: Mm

F1: Och beslöt att ni skulle ta en promenad.

HB: Nej, vi beslöt inte det, utan jag började gå och sedan så frågade han "Kan jag hänga

med?". "Ja, det kan du väl" sa jag. Och sedan så blev det tyvärr som det blev igen. Jag hade ju chansen där att säga "Nej, jag har ingen lust". Men tyvärr så… jag saknade väl någon att prata med också. Jag har ju inte så många vänner. Jag har … så jag tyckte väl att det var lite kul. Det var faktiskt lite kul. Han är ju rolig att umgås med, så länge han inte börjar prata om det här, sådana här saker. Han är ju faktiskt kul att umgås med. Det är …

F1: Tog ni en längre promenad?

HB: Ja. Jag tror vi gick … jag har räknat ut att det är ungefär 9 km, den rundan, från min lägenhet. Det är 1 km till Stadsbiblioteket, sedan den rundan från Stadsbiblioteket ut till Västra Hamnen och hem till mig, det är 8 km.

F1: Så ni gick hem till dig?

HB: Nej, jag släpper inte in någon i min lägenhet för jag är så jävla rädd om mina grejer. Jag är helt fixerad vid mina grejer. Jag vill inte ha någon som helst …

F1: Men hur gick ni?

HB: Vi gick hem till mig och sedan så cyklade han hem.

F1: Hade han cykel med sig?

HB: Ja. Jag brukar gå så snabbt så han cyklar bredvid mig. Cyklar sakta bredvid mig.

F1: Kommer du ihåg vad som sades vid den här promenaden?

HB: Ah, då sades ingenting om det här. Men däremot så … det var bara allmänt prat där Det kommer inte förrän efter ett tag, då började han prata om sådana här saker. Så det var några gånger efter, som vi hade träffats några gånger till, när vi hade gått från bibblan, som han berättade detta.

F1: Men nämnde du någonting? Frågade du honom om det är han som har gjort det här? Vid det här första tillfället?

HB: Nej, jag ville inte ha någon … jag hade varit mer än nöjd om jag hade sluppit höra om det här va. Så …

F1: Men sedan säger du att ni träffades igen då. Avtalade ni någonting då när ni skildes utanför dig, va?

HB: Jag har sagt att "Om vi träffas utanför bibblan, så kan vi kanske träffas. Men jag vill inte liksom ringa dig. Jag vill inte ha den typen av nära förhållande". Men tyvärr så kom jag in i det igen där. Vi började väl ringa så smått igen – tyvärr.

F1: Pratade ni någonting om det här då i … telefonsamtalen?

HB: Nej, vi pratade aldrig om det i telefon utan det var under de här långa rundorna som vi gick.

F1: Hur många gånger träffades ni då?

HB: Ja, en gång i veckan kanske.

F1: Nu pratar vi om mars – april 2007, va?

HB: Ja. Då gick jag på Aktivum .. som är ett ställe för personer, med Asbergs syndrom, som vill börja göra någonting.

F1: Vad hette det sa du?

HB: Aktivum.

F1: Aktivum?

HB: Ja.

F1: Var ligger det?

HB: Äh … Det ligger på Södra Förstadsgatan …äh … om man går från ICA Supermarket vid Möllevångstorget som är på Södra Förstadsgatan, så om man bara går några hundra meter upp mot …norrut, så kommer man till Aktivum. Jag kan inte adressen. Men …

F2: Södra Förstadsgatan, upp mot sjukhuset?

HB: Nej, det är inte upp mot sjukhuset, utan …

F2: Inte så långt?

HB: Nej, om man har Möllevången och bara går … västerut… 50 meter eller 100 meter, så kommer man till … ICA Supermarket och sedan om man går 200 meter norrut… på Södra Förstadsgatan, så kommer man till Aktivum, som ligger just vid Södra Förstadsgatan.

F1: Du sa att du gick någon utbildning där?

HB: Nej, inte utbildning. Utan det var … för att lära sig stiga upp på morgonen och komma iväg och träna sig på att börja göra någonting.

F1: Och hur länge gick du där?

HB: Jag gick där från … augusti 2005 till augusti 2007. 2 år.

F1: Hur ofta var du där då?

HB: Från början var jag där bara 2 gånger i veckan. Men sedan blev det alla dagar i veckan.

F1: Och vilka tider?

HB: Tyvärr bara 10 – 12. Jag kände också att jag hade velat göra mer. Men det var bara 10 – 12 varje dag.

F1: Så det var en daglig rutin under den här tiden då, mars – april 2007?

HB: Ja.

F1: 10 – 12 så gick du …

HB: På Aktivum.

F1: Ja, Aktivum, ja. Och sedan sa du då att ni började träffas lite mer frekvent efter det här biblioteksbesöket som ni hade varit på.

HB: Ja, det blev ju så att vi först träffades några gånger, när vi väl båda var där. Då gick vi tillsammans från Bibblan.

F1: Hade ni avtalat innan att …

HB: Nej, det hade vi inte. Det ville jag inte. Jag ville liksom låta det va spontant och inte …va inblandad i honom. Men sedan, tyvärr, så blev jag ju … började jag ringa honom mer igen va. Vi började ringas vid.

F1: När ni träffades där på Biblioteket, vilken tid på dygnet var det?

HB: Ja, det var ju vid 8, då när dom stängde.

F1: Hade ni varit där ett tag innan?

HB: Ja, båda 2 hade varit där.

F1: Hur länge då?

HB: Jag brukade sitta och läsa tidningar från kanske … halv 7 till 8. Eller böcker.

F1: Och han?

HB: Ja, något liknande kanske. Ibland så var han kanske där i 4 timmar.

F1: Och så tog ni då promenader efter de här besöken då?

HB: Ja. Inte varje gång men det hände ofta.

F1: Var gick ni någonstans?

HB: Ja, jag gillar ju att gå vid havet så vi gick antingen ner till … den vägen som leder till Lagunen och sedan längs med stranden. Eller runt i Västra Hamnen vid vattnet. Det är där jag gillar att gå.

F1: När träffades ni första gången efter det här första biblioteksbesöket?

HB: Bara en vecka senare.

F1: En vecka senare.

HB: Ja

F1: Det var ett icke avtalat möte, utan ni stötte på varandra.

HB: Ja, just det. Ett antal gånger, kanske 5 gånger, gjorde vi det på det sättet. Sedan

ringdes vi vid igen.

F1: Och när började du få klart för dig … angående de här skjutningarna då?

HB: Ja, jag räknade ut direkt att … ja, han berättade det kanske efter 1 månad, när vi hade börjat träffas igen då. Maj, kanske. 1 månad senare.

F1: Maj 2007.

HB: Maj. 1 månad senare.

F1: Och hur gick det till?

HB: Det är som sagt, det är spontant. "Den apan kom cyklande där under viadukten och han fick några kulor". Det kommer liksom spontant. Jag kan inte göra någonting åt det.

F1: Inte i något annan sammanhang som ni pratar om?

HB: Nej. Det … det kanske har varit tyst i några minuter…eller någon minut sedan så rätt som det är så kommer det ut, att han har gjort det.

F1: Och hur reagerar du då, när någon säger så? "Vad menar du" skulle jag frågat. Hur reagerade du?

HB: Ja, jag reagerade ju … jag förstår ju vad han menar så det behöver jag inte fråga om. Men … ja, jag reagerade bara som att …"Fan, jag vill inte veta det här". Så reagerade jag.

F1: Jo, men han måste ju ha sagt någonting mer. Jag förstår vad du menar. Men bara få den kommentaren som han sa då, kan du ju inte räkna ut att det rörde sig om skjutningen, inte.

HB: Jo, det har du rätt i. Jag frågade liksom "Vad menar du då". "Ja, han den killen på Kroksbäck". Och då kunde jag räkna ut vad det var.

F1: Sa han någonting mer än så?

HB: Ja. … Ja, det blev ungefär det. Sedan så sa jag att "Jag vill inte veta det här. Fan vad tradigt att jag alltid måste få reda på sådana här saker".

F1: Sa han någonting om hur många skott han hade skjutit? Vilket vapen han hade skjutit ?

HB: Det hade jag redan läst. Det glömde jag säga under förra förhöret. Jag har även sett hans finkalibriga pistol. Han har… jag tror det är en 5.56 mm. Det var troligen den han hade använt när dom trodde det var ett luftgevär. Det har jag läst i tidningen. Så att det behövde jag inte ens fråga om. Det behövde han inte ens säga.

F1: Vet du hur många skott?

HB: Det har jag också läst i tidningen. 5 – 6.

F1: Men han har inte själv sagt någonting?

HB: Nej, det sa han ingenting om. Jag tror jag avbröt han innan. Att "Det här vill jag inte höra".

F2: När du avbryter honom, sedan kan han komma tillbaks?

HB: Ja, det kan bli kanske en kvart – 20 minuter efter, kan han börja igen. Eller så kan det bli några dagar senare.

F2: Kommer du ihåg om han har nämnt någonting om den här killen efteråt också?

HB: Nej, jag tror inte det var tillräckligt allvarligt för att det skulle bli …han skulle behöva prata mer om det.

F2: Vad menar du med "allvarligt"?

HB: Ja, han kanske inte var …jag vet inte om han på något sätt måste få ur sig … ju allvarligare det är, desto mer måste han prata om det.

F2: Kommer du ihåg vilken adress det här är?

HB: Ja, exakt. Adress? Ja, det är ju viadukten … nu ska vi se… den sista viadukten som går till Stadion, måste det vara.

F1: Har du gått förbi någon gång tillsammans med Peter Mangs?

HB: Nej, det har jag aldrig gjort. Det har jag inte gjort. Vi går aldrig där.

F1: Har han pekat ut platsen någon gång, så att säga, på någon karta, eller på något sätt försökt beskriva exakt var det var.

HB: Nej, det har jag läst i tidningen faktiskt. Det behövde jag inte ens fråga om. Utan han sa bara "Kroksbäck". Så jag har läst det här i tidningen.

F1: Du säger att du har sett hans, som du uttrycker det, finkalibriga vapen, en 5.56 mm.

HB: Ja

F1: I vilket sammanhang har du sett det vapnet?

HB: När han skulle visa hur det fungerade, ute på Spillepengen. Stod och sköt på mjölkkartonger där.

F2: Var det vid samma tillfälle som han använde det andra vapnet?

HB: Ja, han hade med sig båda 2 tror jag. Jo, det hade han. Både det finkalibriga och Glocken hade han med sig.

F1: När var det här?

HB: Jag tror det var september 2005. Det står i min kalender. Det står… "Var på Spillepengen och sköt med Mangs pistol" tror jag det står. Jag tror det är september 2005. Det var innan han hade berättat vad han gjort. Hade jag vetat det så hade jag absolut inte velat ha med dom att göra heller.

F1: Så du menar att vid det här tillfället i september 2005 visste du ingenting om …

HB: Nej, jag visste ingenting alls. Det berättade han ju som sagt i november – december 2005. Det var det första.

F1: Men när ni var ute och provsköt med de här vapnen då, hade han olika pipor som han testade? Hade han några tillbehör till dom?

HB: Nej, det har jag inte sett. Han hade … han hade en Glock och en finkalibrig.

F1: Med en pipa i, på varje?

HB: Ja. Jag kan inte så mycket om pistoler men det såg ut som en pistol.

F1: Hylsorna. Fick ni plocka upp dom eller?

HB: Jag tror han … dom bara åkte iväg. Jag tror inte han gick och plockade dom. Nej, det tror jag inte.

F1: Hade han någon speciell anordning på

HB: Nej. Jag vet vad ni tänker på för jag har sett den uppsamlaren som han har till den Glocken. Jag har sett … jag tror han har beställt…han beställde en från USA som han visade mig. Sedan har han även … jag tror han har sytt den själv, av läder, som han har visat mig. Så jag vet att han har en uppsamlare.

F1: Till vilket vapen?

HB: Till Glocken. Han älskar ju sin lilla Glock ju. Det är ju hans …

F1: När såg du den här uppsamlaren, som vi kallar det?

HB: Ja, tyvärr så såg jag den…. Ja, det var ju i stort sätt i slutet här nu. Äh … strax innan jag åkte till båten, äh … sen november – tidig december. Jag åkte ju den 5:e. Sen november – tidig december.

F1: 2009?

HB: Nej. 2010. Alltså nu, nyss.

F1: Sen november … jaha.

HB: Jag sa fel. Sen oktober – tidig oktober. För jag åkte ju den 5 november till båten. Så det var sen oktober – tidig november.

F1: Och vad pratar du om för uppsamlare nu. Du sa att han hade en hemmagjord och en som han hade beställt.

HB: Ja, han hade en av … som han hade beställt från USA, av svart plast tror jag det var. Den tyckte han var dålig för den … det var någonting som inte stämde med den. Jag vet inte om den släppte ut någon hylsa. Han hade gjort en själv som var säker, enligt honom själv.

F1: Och vilken var det du såg?

HB: Jag har sett båda.

F1: Samtidigt eller?

HB: Ja.

F1: Och det var då du såg den första gången?

HB: Ja

F1: Du har aldrig sett den tidigare?

HB: Nej.

F1: Har han berättat om dom här tidigare?

HB: Nej. Jag tror han har kört och plockat upp grejerna.

F1: Så sen oktober – tidig november år 2010, så har du sett dom här uppsamlarna, eller hylsfångarna heter det väl egentligen.

HB: Ja

F2: Var har du sett dom?

HB: I lägenheten.

F2: I lägenheten. När ni har varit ute och vandrat, har han haft vapen med sig då?

HB: Enda gången jag har sett ett vapen som han haft med sig, då var jag själv lite skraj, det var nyårsafton … vad kan det ha varit … Det jag tänker på direkt, utan att kunna säga exakt överhuvudtaget, det är att det var nyårsafton 2007, då han skulle fira genom att skjuta med Glocken i Västra Hamnen. Sköt så i luften. Och då såg jag hur det kom eld ur pipan. Och jag tänkte "Fan, han skulle likaväl kunna avrätta mig här också" för det var ju inga människor där. Så då blev jag lite skraj. Det är enda gången jag har sett att han har haft vapen med sig.

F1: Nyårsafton 2007.

HB: Det kan ha varit … nej, 2006 kan det inte ha varit. Då var han i Florida. Nej, jag tror det var 2007. Jag tror det.

F1: När han hade den här Glocken med sig vid det här tillfället, hade han några andra grejer med sig? Hade han något hölster till den? Hade han någon väska han förvarade den i?

HB: Nej, jag tror han hade den i byxlinningen.

F1: Byxlinningen.

HB: Ja. Han älskar ju filmen Hit och jag tror han ville leva lite sånt liv som i Hit. Han gillade Rober De Niro och … jag vet inte om det är Robert De Niro och Al Pacino som är med i den filmen. … Han tycker det…han skulle vilja leva ett sånt liv. Ha

pistolen i byxlinningen.

F1: Nyårsafton 2007, vilken tid på dygnet?

HB: Jag skulle tippa på … 11 på kvällen. … 12.

F1: Brukar ni fira nyårsafton tillsammans?

HB: Nej

F1: Har ni gjort det vid något tillfälle?

HB: Vi … vi …hur ska vi kunna fira det. Alltså det går ju inte. Vi har ju ingenting att fira.

F1: Nej, men om vi då bortser från …

HB: Vi firar inte det helt enkelt.

F1: Men har ni umgåtts? Varit tillsammans?

HB: Den gången så träffades vi ju.

F1: Mm.

HB: Om det….

F1: Året efter, 2008 på nyårsafton? Träffades ni då? Har ni träffats någon gång senare på någon nyårsafton?

HB: Jag får tänka efter här. 2005 …. Jag kommer tyvärr inte ihåg vad jag gjorde på nyårsafton.

F1: Kommer du ihåg vad du gjorde förra året? Förra nyårsafton?

HB: Ja, då var jag hemma hos Carl Carusos tjejkompis bror och firade, så att säga, det där, inom citationstecken, i några timmar. Och sedan efter det skulle jag träffa min kompis ..ohörbart… och vi skulle också, så att säga, fira. Men dom … jag blev av med dom. Dom åkte Pariserhjul på Stortorget i en halvtimme – 45 minuter. Jag stod och väntade på dom men jag blev trött på det. Sedan gick jag till boendet igen och gick in i allrummet där, vid halv 2-tiden. Så jag träffade faktiskt aldrig Roman. Jag träffade Carl Caruso och sedan skulle jag träffa Roman men det gjorde jag inte. Sedan gick jag till boendet och var där vid halv 2. Jag tyckte det var lika bra som att va någon annanstans.

F1: Halv 2 på morgonen?

HB: Ja, halv 2 på morgonen.

F1: På nyårsafton.

HB: Ja. Och då hade jag ju bestämt mig …

F1: Nyårsdagen, förlåt.

HB: Nyårsdagen. Och då hade jag bestämt mig sedan den 9 april det året, att inte dricka mer alkohol, för jag hade hamnat i fyllecell den 9 april. Vänta… den 4 april.

F1: Hade du någon kontakt med Peter Mangs den här dagen, nyårs…

HB: Det är möjligt att vi ringdes vid eller hördes av på det sättet. Men det vet jag inte.

F1: Det kommer du inte ihåg?

HB: Nej, det hände inte fler stora grejer då.

F1: Du vet inte vad han gjorde?

HB: Nej, det har jag ingen aning om.

F1: Nej. Ska vi backa tillbaks lite grann till när ni lärde känna varandra.

HB: Ja

F1: Du sa då att det var i februari – mars 2005.

HB: Ja

F1: När ni träffades på någon grupps … för personer som hade…

HB: Asbergs syndrom. Olli Stefansens … träffgrupp i Lund. Vi hade det i hans lägenhet i Lund.

F1: Vem var det som ordnade den här träffen?

HB: Olli Stefensen. Han var styrelseledamot i Riksföreningen Autism.

F1: Och hur många var ni som träffades?

HB: 5 – 6 personer. Kanske 6 – 7.

F1: Och vad gjorde ni för någonting?

HB: Ah, vi sitter och snackar om allt möjligt, om Asbergs syndrom.

F1: Och då var Peter Mangs med?

HB: Ja. Det var då jag träffade honom första gången.

F1: Du sa att det var i Lund.

HB: Ja.

F1: Hur tog du dig till Lund? Du bodde väl här i Malmö då?

HB: Jag åker tåg.

F1: Du åker tåg.

HB: Sedan åker jag buss. Jag vet ju hur jag kommer ut dit.

F1: Vet du hur Peter Mangs tog sig dit?

HB: Alltså jag tror han åker på samma sätt och så åkte vi tillsammans hem.

F1: Och vad fick du veta då om Peter Mangs? Berättade han någonting om sig själv?

HB: Inte mer än att han tyckte mina skämt var roliga. Dom var också ganska grova. Och det tyckte han var kul.

F1: Mm

HB: Vi hade samma typ av humor. Och så var de det där om att stridspiloter var psykopater. Det tilltalade honom. Det kommer jag ihåg att vi började prata om. Och jag var den ende som accepterade honom som han var. Alla andra har liksom dömt honom. Men jag tyckte han verkade rolig.

F1: Följde du med honom hem eller följde han med dig hem?

HB: Nej, vi … av… vi tog avsked vid stationen. Och sedan gick jag hem. Det här är under en period då jag inte tog medicin, så jag var deprimerad ofta. Den dagen var jag i stort sett dysforisk ändå, fast jag … när jag pratade med honom så … jag mådde inte alls bra. Men jag tror jag har skrivit i min kalender att jag var dysforisk, men jag är inte säker. Äh …

F1: Bestämdes det när ni skulle träffas igen?

HB: Nej, det gjorde vi inte. Men däremot så … tror jag … jag vet inte om jag ringde till Olli och fick hans email-adress. Jag vet inte. Eller om jag fick hans email-adress av honom själv. Jag kommer inte ihåg. Men det var jag som tog kontakt med honom. Och sedan första träffen efter det, det var på …det här … där dom ger mat till hemlösa. Där han jobbade faktiskt.

F1: Vem jobbade där?

HB: Peter Mangs.

F1: Peter Mangs jobbade där.

F2: Stadsmissionen?

HB: Ja, just det, Stadsmissionen, här på hörnan.

F2: Ja, precis.

F1: Det berättade han för dig?

HB: Jag träffade honom.

F1: Du gick dit och träffade honom?

HB: Jag tog kontakt med honom på email och så sa han "Men du, kom och hälsa på mig, jag jobbar här i närheten, på Stadsmissionen. Du kan komma dit". Så gick jag dit och träffade honom där.

F1: Jaha. Och ?

HB: Ja, han var trevlig. Det var roligt att umgås med honom. Han är ju intelligent va. Han är intelligent och har många intressen. Han är duktig på många sätt. Alltså det är så enkelt att han har ju saker att ge till andra människor. Det är inte bara negativt utan det är mycket positivt.

F1: Och hur blev det sedan då med era träffar och era kontakter?

HB: Ja, jag fick hans telefonnummer och sedan … ohörbart… Melodifestivalen tillsammans hemma i hans lägenhet.

F1: Och var, var den?

HB: Ja, Korsörvägen 16C.

F1: Korsörvägen 16C.

HB: Ja, jag tror det är C, men jag är inte säker. Men jag tror det är C.

F1: Hur bodde han då?

HB: Ja, jag blev imponerad av hans lägenhet. Stor och luftig. Fint inredd. Smakfullt. Jävligt trevligt att vara i hans lägenhet. Om man tänker på att jag inte trivdes så jättebra i min lägenhet.

F1: Han bodde ensam förstår jag?

HB: Ja

F1: Stor lägenhet?

HB: Ja, det är ju ett stort vardagsrum och sedan 2 sovrum och ett kök och badrum.

F1: Och berättade han någonting om sig själv?

HB: Jo, det är klart att vi har pratat om det. Det är ju … det har ju funkat bra eftersom vi är på samma sätt till stor del. Förutom att han då har spårat ur. Vi har ju haft samma problem med allt möjligt va. Så vi har ju någonting gemensamt.

F1: Vet du hur länge han hade bott där på Korsörvägen?

HB: Jag tror att han hade flyttat ganska nyligen.

F1: Från?

HB: Från Almgården. Jag tror det var …kanske bara någon månad innan jag lärde känna honom som han bodde på Almgården.

F1: Var någonstans på Almgården?

HB: Du, det vet jag inte, för som sagt, jag har bara träffat honom i den lägenheten. Jag vet bara att han bodde på Almgården och att han inte trivdes där.

F1: Bodde han själv på Almgården?

HB: Ja.

F2: Du sa att han trivdes inte på Almgården. Vad var det som gjorde att han inte trivdes där?

HB: Ja, han tyckte det var för mycket … så att säga "pack" som inte kunde bete sig ordentligt.

F1: Vad menade han med "pack"?

HB: Ja, han hade en granne ovanför sig som sysslade med stöldgods. Så mitt i natten så kapade han grejer med vinkelslip ovanför honom. Han kunde inte sova. Han blev förbannad på den killen alltså.

F2: Vad uttryckte han då, så att säga?

HB: Ja, han försökte på olika sätt att … han pratade med honom och så, men det hjälpte ju inte. Så … han såg väl som sin enda chans att flytta därifrån. Han köpte en lägenhet då.

F2: Nämnde han honom vid namn?

HB: Ja, han hette Henrik.

F2: Henrik.

HB: Ja. Mer vet jag inte. Han hette Henrik den killen.

F1: Och han skulle då vara kriminell?

HB: Ja, enligt Peter Mangs.

F1: Träffade du honom?

HB: Aldrig. Aldrig har jag träffat honom.

F1: Sa han någonting om honom? Något mer än vad du har berättat?

HB: …Äh … Ja, han sa att han hade ringt nerifrån porttelefonen och sagt "Jaså, det är du som är den kriminella Henrik som håller på här med stöldgods" och då hade han Henrik bara skrattat ut honom. Han hade försökt liksom … få honom att känna obehag. Men jag tyckte själv det var ett konstigt sätt att försöka få någon att känna obehag, att ringa upp i porttelefonen och säga att "Jaså, det är du som är den kriminella personen här i huset".

F1: Jag förstod inte riktigt. Det var Peter Mangs som skulle ha ringt på nere vid porten då.

HB: Jag förstod inte varfrö han gjorde det.

F1: Vet du om Henrik och Peter Mangs på något sätt har träffats på någon fest eller så här?

HB: Du, det har jag ingen aning om. Det kan jag säga dig. Det har jag ingen aning om.

F1: Nej. Har du varit med Peter Mangs på någon gemensam fest hos vänner och bekanta?

HB: Till honom?

F1: Ja

HB: Du vet han känner ju … han kände ju bara Olle och …

F1: Olle?

HB: Ja, Olle… vad fan hette han… Streiffert eller något sånt. Jag kommer inte riktigt ihåg. Men han hade något ovanligt efternamn. Det är Olle. Det är musikern. Sedan så var det ju han den här karatekillen Jörgen. Det är dom enda 2 som jag har hört talas om. Jag ska inte säga att jag är säker på att det är dom enda 2, men det är dom jag har hört talas om mest. Sedan har han ju haft andra vänner också. Men all vänskap har ju gått åt helvete i stort sätt.

F1: Flickbekanta?

HB: Han har ju haft någon flickvän men … eller några flickvänner. Men han tycker att … en flickvän tyckte han klädde sig som en gammal kärring, så han ville inte se på henne mer, så han ville inte träffa henne mer. Han är känslig när det gäller hur folk klär sig.

F1: Om vi återgår då till när ni lärde känna varandra. Ni tog kontakt med varandra via då Stadsmissionen, som du sa.

HB: Ja, bara första gången. Då var jag och tittade där.

F1: Och så var ni hem till dig och tittade på Melodifestivalen.

HB: Nej, inte hos mig. Utan i hans lägenhet. Jag har problem med att ha folk i min lägenhet, så jag vill helst inte ha någon där.

F1: Sedan började ni umgås då mer kontinuerligt?

HB: Ja

F1: Och när i tiden är vi nu då?

HB: Ja … tidig sommar, försommaren 2005.

F1: 2005

HB: Ja. Jag köpte min första mobil … min andra mobil var ju en T910i, den som ni har. Han hade ju T800. Och jag köpte ju den för jag tyckte hans mobil var fin. Därför köpte jag T910i och den gick vi och köpte tillsammans på Vodafone juli 2005.

F1: Juli?

HB: 2005.

F1: Så bägge 2 köpte telefonen samtidigt?

HB: Nej, jag köpte min telefon tillsammans med honom.

F1: All right.

HB: Vi var på Vodafone tillsammans.

F1: Vodafone, var?

HB: Äh … äh … den gatan som går mellan Lilla Torg och gågatan. Äh … Buttericks ligger…

F2: Skomakaregatan?

HB: Ja. Buttericks ligger mer eller mindre mitt emot.

F1: Juli 2005, är vi inne på.

HB: Ja

F1: Och ni började gå promenader tillsammans.

HB: Ja

F1: Sedan träffades ni …

HB: Ja, men jag kommer ihåg att jag redan då tyckte det var jobbigt. Det var några gatumusikanter som spelade fin musik på gågatan. Så sa jag "Ja, men det här låter ju bra. Det är rumänska zigenare eller någonting. Han tyckte bara att man skulle skjuta dom, kommer jag ihåg. Och det tyckte jag var … jag tyckte det var jobbigt och dumt att höra på det också. Så …

F1: Och det här var alltså …

HB: Det var i samband med att vi köpte mobilerna, jag kommer ihåg att det var samma dag. Det här var väl trevligt att lyssna på, tänkte jag. Men det tyckte inte han. Han tyckte bara att det var skit.

F1: Pratade ni politik någon gång?

HB: Ja.

F1: Vad hade han för uppfattning?

HB: Ja … Ja, du. Han är himla komplex där. Dom snyggaste kvinnorna han någonsin har sett, det är typ … fjärdedelsmulatter…eller mulatter. Dom tycker han är snyggast. Sedan vill han ändå bara döda alla svarta. Så jag förstår inte … hur det går ihop. Men det är klart, både han och jag har varit fascinerade av nazismen. Det är helt klart. Jag är inte fascinerad för att jag tycker det är bra. Jag är fascinerad för att det var så extremt. Äh … äh … galna människor som styrde. Göring och Hessel och allihop, ett gäng galningar. Det tyckte jag var intressant. Han tyckte väl kanske att det var lite intressant på det sätter också, men han var nog mer att han tyckte att … det här med utrotning och annat, det var bra. Han har kanske inte sagt det rakt ut, men … han … han har ju … han är ju intresserad av nazism också. Kanske på ett annat sätt än vad

jag är.

F2: Bland annat säger du att han, som du själv uttryckte det, han hatade alla svarta. Vad menar han med svarta då alltså?

HB: Ja, då menar han … han menar ju dom som har svart hud. Afrikaner i USA och afrikaner i Afrika. Han hatar ju araber också men dom är ju inte svarta. Jag har ju försökt förklara för honom att dom inte är svarta. Jag är ju intresserad av genetik och så. Det är sånt jag sitter och läser om på Internet. Jag vet ju att … om man nu skulle vara rasist så hela Europas befolkning är ju mer eller mindre besläktad med varandra. Alltså det är mycket små skillnader. Och sedan omman går till Iran, iranier och araber, så är det en lite skillnad bara, rent genetiskt. Så det … om man ska vara rasist så ska man inte döda dom i varje fall.

F1: Men vad tyckte han om kriminella då?

HB: Ja, där kommer ju hans syster in va. Han … hon tog ju död … hon dog ju av en överdos. Och han sa ju ofta att han ville döda knarklangare och alla som hade med knark att göra. Skulle ju hämnas på dom för att hans syster hade dött. Alla som sysslade med droger var åt helvete.

F1: Har han sagt det flera gånger?

HB: Ja.

F1: När hörde du det här första gången?

HB: Ja, det var väl 2005, sommaren 2005.

F1: I vilket sammanhang? Kan du erinra dig det?

HB: När vi sitter och pratar i hans soffa. Det gjorde vi då och då också. Men det var mest …vi var mest ute och gick. Så det kan antingen ha varit hemma i hans vardagsrum eller på en lång runda.

F2: När var detta med hans syster?

HB: Ah, det var nog ganska fort. Det var nog försommaren 2005.

F2: …ohörbart…

HB: Jag vet inte. Jag tror att han var 17 år och hon 20 eller något sånt, när hon dog av en överdos.

F1: Men hur reagerade du när han berättar sådana här saker?

HB: Om vad då?

F1: Ja, att man borde döda alla knarklangare.

HB: Ja. Ja, men det är ju sånt man kan säg. Det är sånt som folk säger ju.

F1: Men … tyckte du liksom att det var bara snack eller?

HB: Ja, det tänkte jag ju att det var. Det tänkte jag.

F1: Och sedan så … när kom det här med vapnen in då? När såg du vapen första gången?

HB: Ja, det var nog sommaren 2005. Jag kommer ihåg att jag tog ett kort med min mobil på hans Glock-pistol. Men det raderade jag sedan när jag blev ovän med honom. Men jag kommer ihåg att jag tyckte den var snygg och så. Jag la den på hans bänkskiva och tog kort på den. Och … ja…

F2: Om jag får komma tillbaks lite till systern.

HB: Ja

F2: Hur … din bedömning för hur deras kontakter var?

HB: Dom var nog ganska nära. Den var nog ganska tät. Han hade nog bra kontakt med henne.

F2: Höll han av henne riktigt eller?

HB: Det tror jag nog, ja. Såg nog upp till henne.

F1: Har du sett något minne av systern, som han har visat dig?

HB: Ja, jag har sett kort på henne.

F1: Kort på henne. Ingenting annat?

HB: Nej.

F1: Du har inte varit med honom till kyrkogården där hon är begravd?

HB: Nej, aldrig.

F1: Vet du var hon är begravd?

HB: Nej. Ingen aning.

F1: Nej. Och sedan … han säger att han borde döda kriminella, sådana med narkotika.

HB: Men samtidigt så gillar han filmen Scarface där huvudpersonen är… dealar med narkotika, bara kokain alltså. Och han är storhandlare. Det går ju inte heller ihop riktigt. Men skit i det.

F1: Men sedan så kommer man in på det här då, att han nämnde att han skulle ha varit och skjutit 2 personer på Gånglåtsvägen, sa du.

HB: Ja.

F1: Kan du mer precisera vad det handlade om?

HB: Ja. Han tjatade ju då länge om att han visste vem det var som hade skjutit dom va. Sedan rätt som det är så berättade han att det var han som hade gjort det. Och då blev jag ju iskall först. Sedan försöker jag spela lugn, jag har sånt pokeransikte. Och han

tror att jag skulle tycka det var bra. Men det tycker jag ju inte. Och sedan så går jag ju hem och tänker att "det här går ju inte. Det måste jag ju säga till honom att det här går ju för fan inte". Och då gör jag ju det auktoritärt några gånger, varje gång vi träffas. Då börjar han tänka att han ska weista mig, tror jag. Och sedan så säger jag "Ah du, vi får nog lägga ner den här kontakten" efter en vecka. Och då säger han "Om du säger någonting till någon så kommer jag att weista dig". Och det är då jag "Ja, okej". Då får jag ju låtsa att vi är vänner va. Så får jag bli hans körlärare. Så det är det jag blev sedan.

F1: Hur många gånger säger han det här?

HB: Han säger det bara en gång. Men han sa det på ett sånt sätt att jag verkligen förstod att det …

F1: Men du sa att "Jag vet vem som har mördat dom".

HB: Ja, det sa han många gånger. Det tjatade han om kanske 10 – 15 gånger. Och jag vill liksom inte … han får berätta det om han vill. Jag vill inte …jag bryr mig inte.

F1: Men vid det här tillfället visste du väl egentligen ingenting om hans bakgrund?

HB: Nej, ingenting alls.

F1: Nej. Du frågade inte "vem" då?

HB: Jag ville inte veta. Jag … bryr mig inte. Jag vill inte … jag vill liksom inte gå och truga honom om att han ska berätta det. Han får berätta det om han vill. Jag vill inte veta det.

F2: Men i det läget, när han då har berättat det så många gånger om att han vet vem som har skjutit … ohörbart…

HB: Nej, jag ville inte tro att det var han. Jag blev ju iskall när han berättade det.

F1: Och i vilket sammanhang berättade han det här och var, var ni då?

HB: Vi satt i hans Saab 9000, som han hade då, vid en korvkiosk mitt emot Kronprinsen. En grill där, som är på vägen, jag tror det är Mariedalsvägen, den heter, mitt emot Kroksbäck… eller förlåt, mitt emot Kronprinsen.

F2: Det är Mariedalsvägen.

HB: Ja

F1: Ni satt i hans Saab 9000, sa du.

HB: Ja

F1: Och vad satt ni och diskuterade, något speciellt då, när han nämnde det här?

HB: Nej. Ibland kommer det bara som en blixt från klar himmel. Man kan liksom inte skydda sig från det. Han säger ingenting först "Nu ska jag berätta någonting som du kanske inte vill höra. Du kan säga om du inte vill höra det". Så är det aldrig. Utan det är bara direkt.

F1: Och innan dess hade han vid ett antal tillfällen sagt att han visste vem som hade gjort det.

HB: Just det.

F1: Under hur lång tid innan det här tillfället, var det här då?

HB: Några månader. Började sommaren 2005 och sedan höll det väl på tills han berättade det då.

F1: Och när var det han berättade det?

HB: November eller december 2005.

F1: Och vad berättade han? Kan du komma ihåg exakt vad han berättade?

HB: Ja, vi satt där i bilen och … och rätt som det är så sa han "Vet du vem det var som sköt dom på gånglåtsvägen?". "Nej" sa jag. "Det var jag som gjorde det"… "Va"… "Ja, det var jag som gjorde det. Jag sköt dom". … Ja, då blev jag ju iskall och sedan så tänkte jag "Nu får jag bara låtsas som att det är lugnt här". "Jaså, jaja, där ser man"…. Ja, och jag undrade "Det är väl ingen bra lösning på problem" tänkte jag och så sa jag det till honom också "Det är väl inget bra att göra det". Och jag försökte liksom få honom att tänka att det var ju inte alls logiskt att göra det. Jag försökte få honom att tänka att "så här kan du inte fortsätta, om du nu har gjort detta. Det måste liksom finnas annat i livet att göra än att hålla på med det här", kommer jag ihåg att jag sa.

F2: Förstod han någonting av din diskussion?

HB: Nej, jag tror inte riktigt det. Jag tror att han hade tänkt kanske att jag skulle tycka det var bra, det han gjorde. Men det … han var nog inte förberedd på att jag inte skulle tycka det var bra.

F2: Han pratade då om båda dom morden, sa du, från början?

HB: Ja.

F2: Som var på Gånglåtsvägen?

HB: Ja.

F2: Berättade han några mer detaljer om dom här olika skjutningarna?

HB: Tyvärr så fick jag höra mer om det senare. Kanske inte samma dag utan det var senare. Det var sent. Jag skulle hem.

F2: Berätta vad han berättade senare då.

HB: Ja… det var väl en vecka efter. Den första killen blev skjuten i huvudet, tror jag, och i halsen. Han sa att han hörde hur han rosslade till sin egen död och han andades blod upp och ner i halsen, luftrören. Och den andre blev ju, som jag har visat, skjuten med skott här. Jag har ju läst sedan att dom kunde inte hitta först skotthålet utan … dom trodde att han hade dött en naturlig död, har jag för mig att det stod. Det var först på obduktionen dom hittade kulhål

F1: Den första personen, vet du vem det var?

HB: Nej. Men jag fick ju reda på det sedan. Det var antingen en arab eller en iranier i 25-års åldern.

F1: Hur fick du reda på det?

HB: Jag tror han berättade det också faktiskt. Men han sa nog inte … han sa nog bara att det var en svartskalle. Det kan ju vara en arab eller en iranier eller turk eller från Balkan eller …

F1: Läste du någonting i tidningen om det?

HB: Ja, det gjorde jag redan 2003, men då hade jag ju inte en aning om vad som hade hänt.

F1: Kunde du erinra dig det, när han sa det?

HB: Ja, jag visste ju vad det var. Jag visste vad som hade hänt.

F1: Du sa att han var skjuten i huvudet, sa du, den första.

HB: I halsen och i huvudet, tror jag.

F1: I halsen och i huvudet?

HB: Ja, det sa Peter Mangs till mig att han hade gjort. Han hade nog andats blod upp och ner. Rosslat.

F1: Visade han med handen var skottet hade tagit eller… på något sätt?

HB: Jag har för mig … här kanske. Ah, jag kan inte säga. I hals och huvud. Jag kommer inte heller ihåg om det var framifrån eller bakifrån. Det enda jag vet är att han blev skjuten i huvudet och troligen i halsen. Eller … bara i huvudet. För huvudet är jag helt säker på att han sköts i. Halsen, vet jag inte, men jag vet att han … rosslade blod upp och ner. Det berättade Peter Mangs för mig.

F1: Var någonstans sköts den här personen?

HB: Han öppnade dörren och så blev han skjuten i lägenheten. Han öppnade ytterdörren och så blev han skjuten i lägenheten.

F1: Varför besökte han honom då?

HB: Ja, det har Peter Mangs berättat, att han ville övervinna sin egen rädsla. Han skulle bara testa att göra det, för att övervinna sin egen rädsla.

F1: Berättade han det här då, i det här sammanhanget?

HB: Ja, han berättade det för mig. Och jag tänkte "Vad fan är det här".

F1: Men vad då? Hur kunde han veta att den här personen bodde här då?

HB: Nej, det var inget speciellt med den personen. Det var bara det att han skulle skjuta en

person och övervinna sin egen rädsla. Det spelade ingen roll … det skulle vara en svartskalle bara, så att säga. En svartskalle.

F2: Berättade han om han hade planerat det också?

HB: Planerat och planerat. Han visste väl vart han skulle sticka sedan men det var inte planerat vem det skulle vara. Det skulle vara vem som helst, bara han hade något arabiskt eller iranskt namn eller turkiskt namn.

F2: Annars kunde ju vem som öppna, menar jag.

HB: Det var ju därför han öppnade.

F2: Jo, men det här med utländskt namn.

HB: Ja, han hade väl öppnat, troligen.

F1: Vet du vad han sköt med för vapen?

HB: AH, det kan jag inte säga. Men jag vet ju en sak då, som jag sa till er, förra gången, att det kan finnas fler vapen eftersom han har sagt till mig att han har fått in vapen i sina basar. Delar av vapen i basar. Sedan vet inte jag om det är sant. Men … jag antar att han är skyldig till mer än vad ni tror…eller vad ni har hittat. Och då kan det vara andra vapen inblandade. För jag vet att det är en död och 5 skjutna som ni har kunnat hitta. Sedan tror jag att det är kanske 10 skjutningar till och 2 mord. Jag skulle tippa på det alltså.

F1: Men nu pratar du om den här utländska personen som blev skjuten i huvudet.

HB: Ja.

F1: Och han … ringde han på dörren? Knackade han på dörren? Vet du …?

HB: Det vet jag inte. Normal knackning eller ringning på klockan.

F1: Och så skjuter han honom i huvudet då?

HB: Ja, när han öppnar dörren så blir han skjuten i huvudet.

F1: Vad händer sedan då?

HB: Ja, han ligger väl och dör där och rosslar blod och sprutar blod o.s.v.

F1: Är det eget antagande eller är det någonting …

HB: Nej. Det har Peter Mangs berättat. Och sedan så springer han ner och … han går hem till sin morsa. Han cyklar hem till sin morsa, säger han.

F2: Och var bor Peter då vid det tillfället?

HB: Vid det tillfället så måste han bo på Almgården. Det är vad jag vet.

F1: Berätta vidare.

HB: Ja, han kom ner där på gatan och så cyklar han hem till sin morsa. Och där är det precis som att ingenting har hänt, säger han. Han spelar precis som att ingenting har hänt.

F1: Vad gör han hemma hos mamman då?

HB: Han umgås väl. Han kan ju inte umgås med henne heller, för dom har ju ett himla dåligt förhållande. Men han, så att säga, umgås med henne. Han är väl där bara, för att … Han säger inte många ord till henne.

F1: Och sedan då?

HB: Ja, sedan, några veckor senare, så sker det andra. Jag tror det här var det första och sedan …eller så var det … Jag kan tyvärr inte säga vilket som var först. …Det andra sker i samband med det här, 2 veckor före eller 2 veckor efter.

F1: Och vad händer då?

HB: Ja, då ringer han på en annan dörr och så är det då den här Kooros Effatian som öppnar dörren. Sedan så … där har han gett konstiga svar till mig, för jag hade ju sett på Efterlyst vad dom tror om det här då. Dom tror ju inte att det var något samband emellan dom. Dom tror ju att det var någon iransk säkerhetsagent som hade gjort det, eftersom det var så proffsigt gjort. Och att det var någon som hade tittat i hans dator sedan också, i Kooros dator.

F1: Var har du fått reda på den uppgiften?

HB: På Efterlyst.

F1: På Efterlyst. Har man sagt det?

HB: Ja

F1: Ja

HB: Och sedan så … för en gång skull så ställde jag Peter Mangs mot väggen och frågade "Du, det här stämmer ju inte med det du har sagt till mig". Då sa han att han hade varit inne och skjutit honom då. Sedan hade han kommit på att han ville titta på hans dator. Så han hade gått in där igen och surfat på Internet, sa Peter Mangs till mig. För det här med … det han sa till mig först, det var att han hade gått in och skjutit Kooros Effatian och sedan gått. Men sedan när jag hade sett på Efterlyst, där det stod att någon hade tittat i datorn också, så sa Peter Mangs att han hade gått in igen och surfat på hans dator. Och jag tänkte "hur fan kan man göra det, när man just har skjutit ihjäl en person". Så jag förstod det inte alls. Och därför så ställde jag honom mot väggen i det här. Jag tänkte … det här går ju inte …

F2: Du säger att han skjuter och går iväg. Är det någon längre tid han är borta innan han går tillbaka och surfar på datorn? Nämnde han någonting om det?

HB: Nej, men sedan så sa han ju till mig att han varit ute någon minut och sedan gått tillbaks igen och surfat på datorn. Och jag tyckte att det lät ju himla idiotiskt.

F1: Någon minut?

HB: Ja, några minuter, någon minut.

F1: Men det här kan ju han också ha hört på Efterlyst i så fall.

HB: Ja, det kan han ha gjort. Det är därför … därför vet jag inte riktigt. Jag kan inte … alltså det känns minst troligt.

F1: Men varför skulle han ha gjort det här då?

HB: Ja, det är ju för att … han är iranier, Kooros.

F1: Sa han någonting, Peter, varför han skulle ha gjort det här?

HB: För att han var svartskalle. Det var det enda.

F1: Mm. Berättade han någonting mer om vad han gjorde?

HB: Nej. Äh … Nej. Han satt i soffan och blev skjuten i bröstet.

F1: Satt han i soffan?

HB: Ja. Och blev skjuten i bröstet.

F1: Det har han berättat för dig eller är det någonting som du har hört från massmedia eller …?

HB: Nej, jag tror både massmedia och han har sagt det. Men där kan jag inte var säker. För det har varit så mycket så det kan jag inte vara säker på.

F1: Men du vet att Peter Mangs har berättat det här eller?

HB: Nej, det kan jag tyvärr inte vara säker på.

F1: Nej. Och hur många skott, vet du det?

HB: Vad jag förstår så var det bara 1, som träffade rakt i hjärtat eller nära någonting som var viktigt.

F1: Men hur kom han in i lägenheten i sådana fall då?

HB: Jag har för mig att han ringde på och sedan trängde sig på bara. Jag har för mig att han berättade det för mig. Det kan jag inte heller svära på.

F1: Har han berättat någonting om vad han gjorde för någonting i lägenheten, förutom det?

HB: Nej, men det var ju det här idiotiska om att han skulle ha gått tillbaka och surfat på hans dator.

F1: Men då skulle ju den här personen ligga död då, i lägenheten.

HB: Precis. Precis. Det är det jag inte förstår att man kan göra.

F1: Han har inte berättat någonting om vad han gjorde med kroppen då, på något sätt?

HB: Nej. Men nu när jag tänker på det så kom jag just på att han fick …han tog hans Visa-kort och fick hans kod. Sedan tog han ut pengar på kortet.

F1: Hur vet du det?

HB: Det har han berättat.

F1: I vilket sammanhang berättade han det?

HB: I någon av alla våra oändliga promenader.

F1: Hur mycket pengar fick han ut?

HB: 8 000.

F1: Vet du var han tog ut pengarna någonstans?

HB: Äh … äh … vid före detta Östra sjukhuset. …Vad fan … det är ett sjukhus. Jag vet inte om det är … nej, det är inte Östra sjukhuset… för det var ett gammalt psyke. … Det är alltså … ett sjukhus som ligger … från Värnhemstorget och när man kör ut på en väg… Jag kan visa på en karta.

F2: Vilken riktning, så kan jag hjälpa dig.

HB: Äh …

F2: Från Värnhemstorget och mot …

HB: Mot IKEA.

F2: Sallerupsvägen där?

HB: Ja. Om man kör … jag tror det är på den vägen, men jag kan visa på en karta annars. Jag vet att det finns ett sjukhus där som är nedlagt, som nu är studenthem.

F2: Värnhems sjukhus.

HB: Ja.

F2: Det är numera ett studenthem.

HB: Ja. Det var den enda automaten som inte har någon övervakning.

F1: Och hur vet du det?

HB: Det berättade … av någon anledning så visste Peter Mangs det. Och det var därför … jag tycker allting var så himla välgjort, så jag tyckte det nästan var för bra.

F1: Men … det här som du berättar nu, det är ingenting som du har hört på Efterlyst eller läst i massmedia?

HB: Nej. Peter Mangs har berättat detta också. Men grejen är att jag vet inte om han har läst det först och sedan berättat det för mig. Det kan va så att han vill ta på sig det här också, för att bli … för att imponera på mig. Och då så har han läst om det och så

berättar han det för mig. Det vet jag inte om det är så eller om det är så att han verkligen har gjort allting och berättat det precis som det var, för mig.

F1: Du sa… vad sa du, ett VISA-kort eller?

HB: Jag vet inte om det var VISA-kort eller vad det var, men det var ett uttagskort.

F1: Ett uttagskort.

HB: Ja.

F1: Från någon typ utav uttagsautomat då?

HB: Ja, från någon bank.

F1: Från en bank.

HB: Som han kunde ta ut pengar på. För han fick reda på koden av Kooros.

F1: Men hur kunde han få reda på den koden utav Kooros?

HB: Under hot.

F1: Under hot?

HB: Pistolhot.

F1: Och … har han bra minne, vet du det eller? Kan han komma ihåg koden i huvudet eller skrev han ner den eller …?

HB: Nej, det kan han göra. Han har bra minne.

F1: Han har bra minne.

HB: Ja

F1: Men han har inte nämnt någonting om någonting sånt.

HB: Nej. Det är ju bara 4 siffror. Det är ju inte svårt.

F1: Nej. Och du sa 8 000 kronor.

HB: Ungefär, ja.

F1: Ungefär?

HB: Jag skulle tippa på att det var … han snackade om 8 000 han tog. Jag vet inte om det … det är väl det.

F1: Och det är uppgifter som han har berättat för dig, Peter Mangs?

HB: Ja. Men jag kan tyvärr inte veta om det är att han har läst det och berättat det för mig eller om han berättade det direkt från det han vet.

F1: Berättade han att han tog någonting mer från lägenheten?

HB: Ah, det är ju himla sjukt det här, men … han tog faktiskt ett telefonkort också, som han hade.

F1: Sim-kort?

HB: Nej, det är ett sånt här kort som man kan ringa i automater med.

F1: En vanlig automat.

HB: Ja, sånt där kort som man stoppar in och så kan man ringa.

F1: Och vad gjorde han med den?

HB: Antagligen använde han det.

F1: Berättade han var han hittade det någonstans? Var han tog det ifrån?

HB: Nej.

F1 .Ingenting sånt.

HB: Nej. Det enda jag har hört är att det är 8 000 och telefonkort och något uttagskort.

F1: Hur gjorde han när han … du sa att han berättat att han återvänt till lägenheten.

HB: Ja

F1: Det låter ju lite riskabelt.

HB: Ja, det låter ju idiotiskt. Det hade han gjort tydligen, påstod han senare.

F1: Vet du hur han kom in i lägenheten igen?

HB: Det var olåst.

F1: Det var olåst.

HB: Mm.

F1: Det har han berättat?

HB: Ja.

F1: Har han berättat någonting mer?

HB: …

F1: Han låste inte lägenheten när han gick därifrån eller?

HB: Nej, det tror jag inte.

F1: Ingenting sånt?

HB: Nej. Men jag tycker det här … den här historien, det är den som låter minst trolig av hans mord. Men jag … men nu när man har hört att det var någon från någon skytteklubb som ringde också så lät det ju som att det kunde vara han.

F1: Berättade han någonting om hur det såg ut i lägenheten?

HB: Nej. Ingenting sånt.

F2: Inga andra detaljer eller någonting?

HB: Nej. Inte mer än att det var en dat…nej, det berättade han ju inte heller. Han berättade inte att det var en dator förrän jag konfronterade honom. Det var då jag tyckte bara det var märkligt, det där.

F1: Och vad sa han då?

HB: Ja, han sa att det var en dator, för han gick in och surfade på den.

F2: Men hur berättade du detta för honom, det här med datorn?

HB: Ja, jag hade ju sett på Efterlyst då. Jag tror det var Cold Case. Och sedan så cyklade jag ut till Örestads Dentallab, där han jobbade då. Så frågade jag honom. Alltså dagen efter. Det var en skön dag.

F1: Dagen efter?

HB: Dagen efter att jag hade sett programmet.

F1: Mm

HB: Så cyklade jag ut där. Strålande solsken. Sedan … frågade jag om han kunde komma ut lite ur … från företaget, och prata lite. Då ställde jag frågor om det här. Och jag tyckte det var mycket som inte stämde. Ja, det som var konstigast, det var att han skulle ha gått in i lägenheten efter och surfat på Internet. Det … det förstod jag inte. Men det sa han att han hade gjort.

F1: Sa han varför han hade gjort det?

HB: Nej. Men sedan har jag ju läst att dom hade plockat … det var någon som hade tittat på bilder från tortyrbilder från Iran. Men jag förstår inte varför han skulle göra det, Peter Mangs.

F1: Men Peter Mangs sa inte vad han hade tittat på?

HB: Nej

F1: Han sa bara att han hade varit in på datorn.

HB: Mm

F1: Han sa inte att han hade sett några hängningar?

HB: Nej. Tortyrbilder… äh, har jag läst om sedan. Han har själv inte sagt något. Utan det

här är …tortyr…

F2: Du sa du hade sett på Cold Case eller Efterlyst?

HB: Ja alltså jag vet inte om det var Cold Case på Efterlyst eller om det var ett program som hette Cold Case.

F2: När i tid var det, så att säg, som du såg det här programmet?

HB: Jag tror min kalender som står där "Hälsade på Peter Mangs på Örestad Dentallab" har jag nog skrivet där.

F2: Du säger att det här är november – december, någonting, som han berättar?

HB: Ja, första gången, ja. Men det här programmet kanske gick … 2006 eller 2007.

F2: Okej, så det är så långt efter som du sedan konfronterat honom.

HB: Ja, om jag får gissa, så skulle jag tippa på våren 2007, som jag cyklade ut till Örestad.

F1: Har du berättat det här för någon i din tur?

HB: Ja, jag har berättat det för min mamma och min pappa.

F1: Och din pappa lever inte längre.

HB: Nej

F1: Men din mamma har du berättat det för?

HB: Ja. Men hon kan inte förstå sådana här saker. Hon tror inte på att det är sant.

F1: Men kommer hon ihåg… har du tagit upp det här, efter det senaste förhöret, med din mamma? Har du berättat någonting om det?

HB: Ja, men grejen är att hon kan inte förstå det här. Hon är 74 år gammal. Hon … hon trodde inte på det här förrän Peter Mangs blev gripen. Hon tror … hon har inte trott på det.

F1: Men kommer hon ihåg att du har berättat?

HB: Ja. Hon vet att vi har pratat om det.

F1: Vad har du berättat för detaljer för din mamma.

HB: Jag har berättat vad Peter har berättat för mig. Det gjorde jag under en middag 2005, i … november eller december. När jag bjöd på middag hemma hos mig.

F1: Din mamma och din pappa.

HB: Ja. Då berättade jag det. Jag var nerstämd och så. Dom frågade vad det var liksom. "Ah, Peter Mangs har berättat en massa skit för mig". Och i den vevan så hade en av mina… tjejkompisar från … när jag studerade arabiska på Lunds universitet så lärde jag känna en tjej som heter Eva där, hennes kille hade visst dött av en överdos i Kairo.

Så det var 2 … det var flera dödsfall är. Tradigt. Någon som hade blivit skjuten och en som hade dött av en överdos. Så jag var lite nedstämd.

F1: Hör du, den här gatan eller bankomaten som inte hade någon kamera, som vi inte riktigt fick någon klarhet vilken adress det var.

F2: Det är Sallerup..

F1: Hur vet du att det var den?

HB: Det har han berättat.

F1: Har han berättat det eller har han visat var automaten finns?

HB: Han har inte visat var automaten finns men … jag … han har sagt var den finns och sedan har jag sett det på Efterlyst att det … att den finns där. Den sitter i samband med en … jag tror det är en livsmedelsaffär….äh … ja… på en avstickare ifrån Sallerupsvägen där.

F1: Men det är väldigt viktigt nu, att så du att säga, skiljer på det som du har hört på tv, Efterlyst, eller något annat sånt här tv-program där man har pratat om brott, massmedia och egentligen vad Peter Mangs har sagt till dig. För det är ju så att även Peter Mangs har ju möjlighet att läsa tidningar och titta på tv.

HB: Men det är just därför jag inte kan säga om han har sett …läst om det här innan eller om … eller om han berättade det rakt ut utan att veta någonting innan. Det är det jag inte vet.

F1: Nej. Men så du kan inte säga … Du vet att Peter Mangs har sagt det.

HB: Mm

F1: Men det skulle kunna vara så också att du har hört samma uppgifter ifrån massmedia?

HB: Ja, men jag har hört uppgifterna både från han och massmedia. Men Peter Mangs har ju också hört det från massmedia, så han kan ha hört det från massmedia och berättat det för mig. Det är det som är problemet.

F1: Är du säker på att dom finns i massmedia, dom här uppgifterna?

HB: Ja, åtminstone på Efterlyst, så hade dom … tog dom upp det att det var den enda bankomaten som inte hade någon kamera.

F2: Du tog väl aldrig upp någonting som Peter har berättat? Du sa tidigare, att han visste om det, sa du.

HB: Jo, men det där kan jag inte… alltså det är så mycket… det är mycket tid emellan, som det här har hänt. Och jag kan inte säga om han har … om det har stått någonstans och han har läst det och berättat det för mig sedan. För jag … jag har fått för mig att han försökte imponera på mig också. Det har han faktiskt erkänt för mig sedan, att han har försökt. Han trodde jag skulle bli imponerad av det.

F1: När erkände han det?

HB: 2007, i … efter en sån här … Attention-träff. Vi var på en annan träff… Den gruppen heter Attention. ADHD och Asperbergs syndrom och annat. Vi brukar ha möte på Hansa-kompaniet. Och det var när vi gick, jag skulle lösa in en tågbiljett som han berättade att han berättat det för mig för att imponera på mig.

F1: Men han har inte liksom sagt att han … "Det här som jag har sagt inte är sanning" då, vid något tillfälle? Att han kanske säger sådana här saker för att imponera? Att han i själva verket inte har gjort det?

HB: Han tar aldrig tillbaks något.

F1: Han har aldrig tagit tillbaks något?

HB: Nej. Han har aldrig tagit tillbaks något. Nej.

F1: Om vi pratar om den andra skjutningen där då. Vi har ju pratat om en nu. Kan du berätta vad Peter Mangs har berättat för dig och i vilket sammanhang du har hört det.

HB: Det var ju den här gången när vi satt i bilen vid Grillkiosken där, mitt emot Kronprinsen, när han berätta … ingående om hur han rosslade och …han blev skjuten …äh …ja.

F1: Och hur gick det till?

HB: Ja, Peter Mangs stod utanför dörren och så öppnade den här killen dörren då. Så tog Peter Mangs upp pistolen och sköt honom i huvudet.

F1: Utanför dörren?

HB: Nej, jag tror det var vid trapp… inne i tamburen där. Inne i hans hall. Inne i den personens hall. För Peter Mangs liksom … han gick nog in, har jag för mig att han sa. Det var i hallen som det hände då. För vad jag har för mig, han blev ju rädd. Han ville liksom inte gå ut. Han ville ju liksom stänga dörren och inte … han ville ju skydda sig själv, den här killen.

F1: Den här killen som blev skjuten.

HB: Han ville ju skydda sig själv.

F1: Så han backade tillbaks?

HB: Förmodligen, ja. Men det kan jag inte säga. Det enda jag kommer ihåg att Peter Mangs har berättat för mig, det är att han sköt honom i huvudet och att han hörde hur han rosslade blod när han andades. Det är det han har berättat för mig.

F1: Och varför gjorde han det här?

HB: Ja, det var ju det där att han skulle övervinna sin rädsla och ta ut det på en arab eller iranier.

F1: Du säger "arab eller iranier". Sa han faktiskt så eller?

HB: Ja, han sa ju "Jävla apa" eller "Svartskalle", så uttrycker han ju det. Jävla apa, sa han säkert. Skulle skjuta en jävla apa.

F1: Har han berättat vad han gjorde sedan?

HB: Ja, det var ju det med att han gick hem till sin mamma….eller cyklade hem till sin mamma och var där och, så att säga, umgicks med henne, fast dom inte pratar med varandra i stort sätt. Men det var ju det han gjorde.

F1: Och vad gjorde han efter det då?

HB: Där slutar … min … kunskap om det.

F1: Så han cyklade därifrån?

HB: Men du, nu måste jag säga det att … där kan jag … jag vet inte om han cyklade hem efter både Kooros och den här killen eller om det bara var när han hade gjort en grej va. Men jag vet att efter någon av dom här grejerna, dom här 2 grejerna, så cyklade han hem till mamma. Det kan ha varit båda och det kan ha varit efter 1 av grejerna. Jag kommer inte ihåg vad han har sagt där. Men vad jag förstod så skulle han försöka coola ner sig så mycket som möjligt, träna på det, genom att åka hem till mamma och spela normal. Det var den uppfattningen jag har fått, att han ville testa om han klarade det. Det är en sorts test som han testade här.

F1: Men det kunde ju mycket väl vara någon annan i den här lägenheten också.

HB: Ja, det sa jag till honom. "Du vad hade du gjort om det öppnat en svensk". "Jag hade skjutit den också" sa han.

F1: Även om det var flera stycken i lägenheten, det hade kunnat vara barn där.

HB: Ja, men det tror jag inte … han hade nog inte skjutit barnen. Han hade skjutit andra också, kvinnor också, tror jag. Det sa han till mig. "Om där hade stått en kvinna då?". "Ja, jag hade skjutit … ". Inga vittnen, skjuta allihopa.

F1: Så sa han?

HB: Ja, "Ta den … den som öppnar dörren tar jag". Så sa han till mig.

F1: Och det var när ni satt i hans Saab 9000?

HB: Ja.

F1: Mm. Och det här var någon gång i november – december 2005, sa du?

HB: Ja.

F1: Mm. Han har inte sagt någonting om att göra sig av med vapnet då. För det måste ju vara ett bra bevis, tycker man.

HB: Det vill han inte prata om. Inte ens för mig har han sagt det. Jag har ju faktiskt frågat honom om det, vad han har använt o.s.v.. Men det … där är han tillräckligt smart …eller det kan han hålla för sig själv åtminstone. Det måste han inte lämpa över på mig. Så det har han inte sagt. Det har han absolut inte sagt.

F1: Nej. Ska vi ta en liten paus innan vi fortsätter?

HB: Jo

F1: Tycker du det?

HB: Ja, jag känner mig lite trött.

Förhöret avbryts klockan 16.45
Förhöret återupptas klockan 16.50

F1: Ja, Henrik, ska vi fortsätta då.

HB: Jag tänkte säga några saker rent spontant. Angående .. Peter Mangs har ju till och med sagt till mig att han inte skulle se det som speciellt hemskt att sitta i fängelse, för han tycker att hans liv utanför fängelset inte är så mycket att ha. Han tycker han har försökt med så mycket och misslyckats med nästan allt. Så han inte heller att det spelar någon större roll. Han har försökt mycket med flickvänner och där har han inte lyckats bra. Han har försökt med jobb och inte lyckats bra. Och han har försökt med sociala kontakter och inte lyckats bra. Han tror till och med att om han blir välkänd brottsling så ska tjejer skicka brev till honom när han sitter i fängelse. Det är en sak som han har tänkt att han … ett raggningssätt som han har tänkt, har han sagt till mig. Och jag tycker det låter helt vansinnigt. Men det har han i alla fall sagt till mig. Och jag tror att en sak för att liksom kunna få honom att berätta någonting, kan vara att man kan säga att …att du kan bli en välkänd galning om du berättar allt vad du har gjort. Det är bättre…alltså om man vill bli en galning så ju mer mord och andra galenskaper man har gjort desto större chans är det att bli känd. Om man kunde lirka med honom på det sättet. Men han är så intelligent, alltså han kan räkna ut enkla försök, då måste man tänka till lite innan man gör det, tror jag. Men jag känner honom så bra så jag vet att han vill bli en känd galning.

F1: När har han berättat det här för dig?

HB: Ja, under … sedan han berättade om de första grejerna som han har gjort, i november – december 2005. Så har han sagt att … det har väl trappats upp mer och mer. Men till sist har det ju blivit som att … ja, han vill bli en känd galning, en farlig galning, så han kan få flickvänner på fängelset, som skickar brev till honom. Det har han sagt. Och vi har ju också haft … ni har antagligen sett i min dator att jag är inne och surfar på sådana här våldssidor och annat också va. Och det gör jag då … antagligen för att jag vill bli berörd på något sätt. För jag är också … jag är mycket uttråkad själv. Jag tycker det är så tradigt. Det behövs lite mer saker för att liksom göra mig intresserad va. Så vi har haft ett visst intresse … vi har diskuterat lite galningar tillsammans, t.ex. Iceman… Richard Kukinski (fon.). Jag har ju läst en hel bok om honom. Vi har diskuterat honom. Och … så vi har diskuterat andra galningar också. Skillnaden är att jag kan bara tycka att det är intressant. Han blir själv en galning. Så det är där skillnaden är.

F1: Har ni diskuterat den svenske Lasermannen?

HB: Absolut. Jag kan säga att jag fick låna en bok av honom 2005, i försommaren, det var Lasermannen. Den har han själv läst minst 1 gång. Jag tror han har läst den flera gånger. Och jag tyckte den var bra skriven. Och …äh .. Peter Mangs gillade den också. Och …han ser nog upp till honom.

F1: Har han sagt någonting om Lasermannen, har han kommenterat den?

HB: Äh …ja… ja, jo han gjorde vad han tyckte var rätt, Lasermannen, på andras bekostnad men … han gjorde vad han tyckte var rätt, har han sagt ungefär.

F1: Men han har inte sagt någon personlig åsikt om vad han tycker om Lasermannen?

HB: Han gillar Lasermannen. Han har inte sagt att … man märker ju att han gillar Lasermannen. Och jag kan ju säga att med tanke på hans uppväxt och annat, så kan jag ju säga att jag har sympati för honom också. Det kan jag säga. Att jag kan förstår att det har gått snett. Men det är ju helt uppåt väggarna ändå att skjuta på människor.

F1: Henrik, det är inte så här att du har följt med honom ut någon gång när han har gjort någon sån här sak, så att det har träffat honom senare?

HB: Absolut aldrig. Det kan jag lova er. Det skulle jag aldrig göra.

F1: Ah, jag tänker på att du kanske inte har varit med vid själva händelsen, som sådan, utan du kanske har träffat honom före eller efter?

HB: Möjligen har jag träffat honom före eller efter, men då har jag absolut inte vetat vad han har gjort. Han berättade det inte direkt. Han berättade det kanske några veckor efter, eller något sånt. Han berättade aldrig det direkt.

F1: Har han vid något tillfälle antytt ..?

HB: Nej, inte ens antytt direkt efter. Det har han aldrig gjort. Det tar ett tag, vet du, innan det börjar komma. Jag skulle aldrig sätta mig i … han har faktiskt frågat mig om jag skulle hänga med på något sånt. Men jag kan bara säga att … det skulle jag aldrig göra.

F1: Han har frågat dig?

HB: Ja. Det skulle jag aldrig göra, det kan jag säga.

F1: Men när har han frågat det?

HB: Det var innan jag fick reda på vad han hade gjort. Det var faktiskt när vi hade varit på Malmöfestivalen 2005, då frågade han mig "Du ska inte hänga med ut och skjuta lite, på folk". "Varför tror du jag skulle göra det? Jag är inte dum" sa jag till honom.

F1: När i tiden var det här?

HB: Malmöfestivalen 2005. Det är alltså augusti 2005. Jag uppfattade det som …"Hur kan han tro att jag skulle vilja göra det, det är ju ren idioti".

F1: Augusti 2005. Och när var första gången du fick höra talas om att han …

HB: …har skjutit någon?

F1: Mm

HB: November eller december. Om jag får min kalender kan jag faktiskt visa exakt vilken dag det var. För jag vet vad vi gjorde den dagen. Jag har inte skrivit upp att han sa …

men jag vet vad vi gjorde.

F1: Och vad gjorde ni?

HB: Vi var på en Attention-fest på Holma. … äh … i källaren i ett hus där. Attention-träff.

F1: Vad är det för någonting?

HB: Ja, det är ju den här gruppen för ADHD och Asbergers syndrom och alla möjliga psykiatriska avvikelser, dom har ju en träffgrupp, dom också.

F1: Ni hade varit där?

HB: Ja, det var en torsdag.

F1: I augusti?

HB: Nej, nej, nej. Det här är … när han föreslog att jag skulle va med honom, det är i augusti. Men den här gången han berättade det första gången, för mig, om mordet, det var när vi var på Attention-träff på Holma 2005, i november eller december.

F1: Mhm.

HB: Så det är det. Det var då han berättade för mig.

F1: Och när han berättade det då, eller frågade dig om du skulle följa med ut och skjuta folk… hur reagerade du på det?

HB: Jag tyckte "Varför i helvete skulle jag göra det? Tror du jag är dum eller?".

F1: Och det var i augusti 2005?

HB: Ja. Och då visste jag ju inte ens att han hade gjort det där innan som han hade gjort. Men det fick jag ju reda på några månader senare då.

F1: Men det här måste ju ha kommit upp till diskussion på något sätt då?

HB: Upp till diskussion?

F1: Ja, jag menar, hade ni diskuterat någonting runtomkring då, det här?

HB: Nej, det är bara… det är märkliga grejer, det är bara sånt som kommer spontant upp. Ni skulle bara höra våra samtal. Det är … det har ni i och för sig gjort också när ni har avlyssnat. Men det är ju inte normala grejer utan det som poppar upp i huvudet, det sägs va. Så jag … Det är ..ohörbart… normalt för mig, det här. Men det är ju inte normalt för andra.

F1: Det är ju ganska riskabelt att fråga dig. Du hade ju kunnat gått till polisen.

HB: Ja visst hade jag kunnat göra det. Men han hade ju …han har ju fullt förtroende för mig va. Det är ju det som är grejen. Han litar ju på mig till 100 procent. Men jag är ju den som har reagerat på ett sånt sätt som ingen annan skulle göra, kanske 1 procent av alla … 1 promille… skulle bara fortsätta umgås med honom. Jag har gjort det. Och därför har han fullt förtroende för mig. Det är det som är grejen. En annan person hade

ju direkt gått till polisen va. Men det … det gjorde inte jag.

F1: Hade han några andra kamrater som han umgicks med vid den här tiden?

HB: Ja, jag känner ju bara till Olle och Jörgen.

F1: Jag menar om han frågade dig, då kan han lika gärna fråga någon annan va.

HB: Ja, fast Olle skulle han ju aldrig fråga. Han är ju … sån pastorsadjunktmänniska som absolut inte skulle göra någonting va, med någon. Har en frireligiös … eller religiös fru. Jörgen möjligen, det vet jag inte. Jag har aldrig träffat Jörgen, jag har bara hört talas om honom.

F1: Så kontentan av vad du precis har pratat om att …i augusti så blev du tillfrågad om att följa med ut och skjuta folk.

HB: Ja

F1: Sedan i november – december 2005, då fick du reda på dom här 2 morden.

HB: Ja. Men … eftersom jag nu har sagt exakt när det var, så kan det faktiskt ha varit oktober, men jag tror att det var november eller december. Men ni vet, nu kan ni kolla när det var, det var torsdag med Attention-träff, det var då han berättade det för mig.

F1: torsdag på Attention-träff på Holma.

HB: Ja

F1: Det var då han berättade om morden.

HB: När vi hade lämnat av andra, i hans bil.

F1: Och du hade någon almanacka, sa du.

HB: Ja, ni har ju mina 6 kalendrar.

F1: I en utav dom…

HB: Ja, i 2005-års står det. Attention-träff. Det måste det göra.

F1: Den dagen fick du reda på … om dom 2 morden?

HB: Ja.

F1: Och var befann ni er då, sa du?

HB: På Grillen, mitt emot Kronprinsen, på Mariedalsvägen. … vi satt där utanför.

F1: Attention-träffen, var va den någonstans?

HB: På Holma.

F1: Var ligger det?

HB: Ett område mellan Kroksbäck och Kulladal i Malmö.

F1: Och det var efter den här träffen då?

HB: Ja, när vi hade lämnat dom andra personerna, så berättade han det för mig.

F1: Åkte ni till den här grillen då eller?

HB: Ja, jag tror vi köpte någon korv eller någonting. Jag kommer inte ihåg. Men det var där han berättade det för mig.

F1: Du berättade ju om hur dom hade blivit skjutna, dom här personerna.

HB: Mm

F1: Var det någonting du hade hört på massmedia eller var det någonting som Peter Mangs hade … berättade för dig, exakt hur dom blev skjutna.

HB: Den här killen, den yngre killen… han berättade i affekt… det kändes himla trovärdigt när han berättade när blodet rosslade i halsen.

F1: Och var hade han skjutit honom, sa du?

HB: Ja, i huvudet antagligen. Men det kan ha varit i halsen också.

F1: I affekt, säger du?

HB: Ja, han berättade det för mig i affekt. "Det var jag som sköt honom. Jag sköt honom i huvet. Det var jag som gjorde det" så sa han till mig ungefär.

F1: Varför skulle han vara i affekt?

HB: Ja, det var han. Det vet inte jag, alltså. Han var i affekt. Han var … känslomässigt … det var känslor inblandade i det.

F1: Visade han med handen eller med fingret, samtidigt som han sa det?

HB: Äh … Det kan han ha gjort, men det här är ju 5 år sedan va, jag kommer inte ihåg.

F1: Kommer du ihåg vilket klockslag det här skulle ha skett den här dagen?

HB: Ja… 11 på kvällen kanske, 23.00, utanför bilen.

F1: Det var då han berättade det?

HB: Ja.

F1: Men när själva mordet ägde rum?

HB: Nej, det har jag läst i tidningen. Det var ju på morgonen har jag för mig. Men det har alltså ingen … det har han inte nämnt.

F1: Peter Mangs har inte berättat om något klockslag?

HB: Nej.

F1: Ni brukar träffas ganska ofta vid den här tidpunkten eller?

HB: Ja, jag brukar ju göra så, så att allt som jag måste göra på dagen, det gör jag först. Och sedan, så att säga, ser jag fram emot att gå ut. Då gör jag det när jag har gjort mina grejer.

F1: Vet du någonting om Peter Mangs vanor överhuvudtaget? Vad han gör på dagarna?

HB: Jag visste ju att han jobbade på Örestads Dental AB och då hade han verkligen struktur på sitt liv. Men sedan så när han inte gjorde det så vet jag att … han sov ofta kanske inte på nätterna utan han sov när han var trött. Så … han hade väl ingen struktur på tillvaron.

F1: Du berättade att du fick … eller han fick inte följa med dig hem för du ville inte ha honom i ditt hem.

HB: Nej, för jag har Asbergers syndrom med tvångsmässiga inslag, så jag vill inte att någon ska röra. Därför var det jättejobbigt att folk gjorde husrannsakan hos mig.

F1: Men det var helt okej att du fick komma till honom?

HB: Ja, det var okej, för att han släppte in mig. Det hade inte varit okej om han inte släppt in mig.

F1: Kan du erinra dig nu vad han hade för dator exempelvis?

HB: Jag tror han hade en liten kass … låda, liksom … det enda jag vet det var att det var som den hårddisken där, fast mindre. Och sedan en skärm och tangentbord. Fast den var kass.

F1: Du pratar om 2005.

HB: Ja. Han hade nog en … han kan ha haft en dålig laptop också, riktigt dåliga grejer.

F1: Vet du var dom grejerna finns idag?

HB: Du, det har jag ingen aning om, det kan jag säga. Det har jag ingen aning om.

F1: Vet du någonting om hans datorer överhuvudtaget?

HB: Äh … Jag har för mig att han har sålt dom. Han har sålt av mycket elektronik sista tiden, det har han gjort. På Blocket. Han har sålt av mycket elektronik där.

F1: Men du vet inte om han har sålt datorn?

HB: … Den kan han ha sålt också för du vet, den enda han hade i slutet det var Iphone, sin Iphone. Han hade bara sin Iphone… äh, så är det. Det var det enda jag såg. Han sålde till och med tv:n.

F1: När han skulle in på datorn, vad gjorde han då?

HB: Ja… äh … vi … när jag var med så visade han ju video för mig.

F1: Ni skickade inte email till varandra?

HB: Jo, det var mest han som skickade till mig.

F1: Vet du var han skickade det ifrån för dator?

HB: Nej. Du … det vet jag … det kan jag inte säg. Jag … det vet jag inte.

F1: Du sa att han hade en Iphone.

HB: Ja

F1: Var du in i hans Iphone och tittade något?

HB: Ja.

F1: Vet du vad han har för uppgifter där? … Som har relevans í dom här ärendena?

HB: Nej, jag tror mest han haft bilder … vanliga bilder och … ja, vad jag vet så finns det inget, men det kan inte jag säga ju. Jag har bara tittat lite i den.

F1: Han har inte visat några bilder för dig på några kriminella eller … utlänningar och kommenterat på något sätt?

HB: Nej, inte i mobilen. Men däremot så har han gjort undersökningar om M- och K-ligan, var dom bor. Det har han faktiskt visat mig.

F1: Berätta mer.

HB: Ja, han har skrivit upp gängmedlemmarna och kollat upp var dom bor och … födelsedatum och … Det har han gjort. Det har han visat.

F1: Var har han visat det någonstans?

HB: I ett block… sånt block …

F1: Han har skrivit för hand?

HB: Ja.

F1: När gjorde han det? När berättade han det? Eller när visade han det?

HB: Ja, det var väl i samband med … ja, i samband med att den där killen blev skjuten utanför Max på Stortorget. Det var mycket skriverier om dom då.

F1: Nu får du förklara. Max på Stortorget?

HB: Ja, Max hamburgerrestaurang, äh … det var ju en i K-ligan, tror jag, som blev skjuten till döds där utanför och det var ju i samband med alla dom där skriverierna som han började kolla upp var dom bodde o.s.v.

F1: Kan vi närmare, så att säga, försöka tidsbestämma när du såg det här?

HB: Såg … ja, det har jag gjort det här året.

F1: Har du sett någonting förra året?

HB: Nej, det tror jag inte. Utan det var på våren det här året.

F1: Våren det här året.

HB: Våren – sommaren, troligen sommaren faktiskt. Jag skulle säga sommaren det här året.

F1: Då hade han ett block sa du.

HB: Ja

F1: Som han hade skrivit upp vad?

HB: Ja, dom olika gängmedlemmarnas namn och personnummer och var dom bodde.

F1: Och var hade han skaffat dom uppgifterna då?

HB: Antagligen från … kanske från ratsitt.se (fon.)

F1: Nu spekulerar du va?

HB: Ja. Det är vad jag tror. Jag …

F1: Du hörde inte han säga det?

HB: Nej, det har jag inte … gjort.

F1: Och varför gjorde han det här?

HB: Ja, du … det kan ju vara för att ha någon att hämnas på. Det kan det va.

F1: Berättade han varför han samlade uppgifter om det här?

HB: Nej, det … jag såg bara blocket ligga där och tittade. Så frågade jag "Varför har du gjort det?" så sa han "Ja, vem vet, om det kan behövas".

F1: Förlåt?

HB: "Vem vet om det kan behövas?"

F1: Var såg du blocket ligga någonstans?

HB: På hans köksbord.

F1: Det var hemma hos honom?

HB: Ja.

F1: Och det var sommaren 2010 då.

HB: Mm

F1: Du frågade inte något närmare?

HB: Nej, jag ville inte bli för ingående. Jag kan ju räkna ut själv.

F1: Var det några andra än K-ligan som han hade?

HB: Ja, M-ligan.

F1: M-ligan också.

HB: Ja.

F1: Han kommenterade inte något mer när du…?

HB: Nej. Men där har vi det här igen, att hämnas på kriminella. Det kunde jag räkna ut själv. Det …

F1: Några andra personer som var uppskrivna på det blocket?

HB: Nej, det var det.

F1: Vet du vad han har gjort med uppgifterna i det där blocket?

HB: Nej. Det vet jag inte.

F1: Har han varit ute och tittat på dom?

HB: Det vet jag inte.

F1: Det vet du inte?

HB: Nej. Jag vet bara att jag såg den där.

F1: Någon utav dom här som nu blir skjutna, som han är misstänkt för, känner du till namnet på dom?

HB: Nej, inte på dom som blev skjutna… som inte avled. Men jag känner bara till Kooros och Trez Persson. Det är dom. Jag vet faktiskt inte vad den tredje heter.

F1: Trez Persson.

HB: Ja.

F1: Vad känner du till om henne då?

HB: Ja, att hon var ihop med en … höll tydligen ihop med en alban, som hade permission från fängelset den sommaren. Körde han väl ut där och skulle träffas. Sedan trodde jag ju först att det var somalier som hade gjort det, men det visade sig ju att Peter Mangs hade varit ute och cyklat där. Och han berättade det ju för mig sedan.

F1: Vad berättade han för dig?

HB: Ja, han cyklade förbi där, såg … mannen och kvinnan och blev väl irriterad på att det

var, som han trodde, svensk kvinna och en utländsk man. Och … skulle hämnas på dom då. Så han körde väl tillbaks dit och sköt dom.

F1: Det du säger nu, är det någon spekulation, eller någonting som …

HB: Jag kan säga så att han har ju i allmänhet sagt att det som stör honom mest, det är svarta män och vita kvinnor. Men det här har han inte sagt. Men jag kan ju själv räkna ut. Han tycker att albaner är apor.

F1: Men det lät som … han skulle ha sagt det, men i själva är det så att du har läst om dom här uppgifterna. Hur ska jag tolka det här nu?

HB: Nej, jag kan säga så … han har sagt till mig, många gånger, att han inte gillar att svarta män är ihop med vita kvinnor. Han tycker albaner och andra är apor också va. Så därför … så … äh … Han har snackat så mycket om det, så jag visste varför han gjorde det där, Trez, det var för att hon var ihop med honom, antagligen då. Hon satt i samma bil. Han har sagt det på många andra sätt. Men han har kanske inte sagt det just i det fallet, att det var därför han sköt dom. Men han har sagt det i så många andra fall, att han inte gillar att svenska kvinnor är ihop med utländska män. Så jag kunde räkna ut att det var därför han sköt dom, om du förstår vad jag menar. Han har allmänt pratat om det.

F1: Men har han specifikt berättat någonting om att det var han som sköt?

HB: Ja, det har han. Det var han som gjorde det, sa han.

F1: När sa han det?

HB: På en av våra långa rundor.

F1: Kan du berätta i detalj.

HB: Ja, det var … vi gick … jag kommer ihåg att vi gick där nere vid Dockan, f.d. Dockan, den där dom sjösatte fartygen, som dom har byggt på Kockums. Och då berättade han det där. Och jag … det kommer också som en vink från ingenstans. Det damp ju ner. Så skulle han berätta det då. Och jag kunde ju inte stoppa honom. Han var ju … han skulle ju berätta det då.

F1: Berätta exakt, vad sa han?

HB: Ja, han sa att … "ja, jag cyklade där och så såg jag dom sitta där och jag tänkte … ja, jag cyklar tillbaks och så såg jag att mannen, han blev rädd, han ville köra iväg. Men han kunde inte det för jag tog fram min pistol och sköt många skott in i bilen". Så sa han. Sedan cyklade han därifrån.

F1: Fast nyss sa du ju också att du hade läst om det här i tidningen.

HB: Ja, det hade jag. Det var somalier… dom trodde det var somalier som gjorde det först. Men han berättade det här för mig efter allting.

F1: Det är ju viktigt, att du så att säga håller dig till sanningen nu.

HB: Jo, nej, jag berättar sanningen.

F1: Att du berättar vad han har sagt. Det andra är ju spekulation som du …

HB: Ja. Men sanningen är den att vi gick vid Dockan och …äh .. han berättade för mig att … som rakt ut från ingenting, att "Det var jag som gjorde det" och "Jag cyklade där och såg dom 2 personerna sitta där. Jag vände om och kom tillbaks. Och så såg jag att mannen blev rädd och ville köra. Men då tog jag fram min pistol och sköt in i bilen" sa han till mig.

F1: Han berättade hur många skott han sköt?

HB: Nej, det har han inte gjort. Men … nej, det har han inte gjort, det har han inte gjort.

F1: Men Trez dog ju.

HB: Ja

F1: Hon är ju svensk.

HB: Ja.

F1: Och det är ju lite motsägelsefullt med hans tankar.

HB: Ja, men jag tror att han missar. Eller så skulle han hämnas på henne också. Det vet inte jag. Tyvärr vet jag inte det.

F1: Det var ingenting han nämnde?

HB: Nej, det var … det vet jag inte. Jag ville inte veta det här egentligen. Så därför har jag inte frågat. Jag har ju alltid fått höra det här utan att vilja det.

F1: Har han berättat hur han kände sig efter det?

HB: Nej, det har han inte. Han … antingen vill han ge sken av att vara cool eller så är han cool. Jag vet inte.

F1: Du säger att han cyklade förbi och sedan återvände han.

HB: Han kanske cyklade 20 meter förbi och vänder.

F1: Vet du vilken tid på dygnet det här inträffade?

HB: Nej, det kan jag inte säga, förutom efter att han läst det i tidningen, för det berättade inte han.

F1: Nej. Vet du varför han befann sig på platsen?

HB: Han var ute efter att hitta något offer kanske. Det är väl det troligaste.

F1: Du nämnde tidigare om att han hade anteckningar om K- och M-ligan, som du kallade det för va. Vet du om han har några anteckningar, kartläggning, utav dom här som satt i bilen?

HB: Ja. Han har ingen kartläggning innan, det har han inte. Men det här nog en … det här är en slump. Det här är en slump att detta hände. Det är det enda jag kan förstå. Han

kände inte till dom här innan. Han såg bara att det var, så att säga, "en apa" som satt i bilen. Så det … det har han inte kartlagt. Utan det här är en slump. Det här är slumpmässigt gjort.

F1: Men har han kartläggning av dom här personerna menar du?

HB: Han har inte gjort det innan. Men däremot M- och K-ligan har han kartlagt. Men dom andra det var bara slump. Det är vad jag förstår.

F1: Jo, men … han heter Xhafer Dani, den andra killen, som blev skottskadad. Killen då, som vi nu pratar om. Och sedan har vi Trez Persson, det var ju kvinnan som dog va. Det var ju dom 2 som satt i bilen.

HB: Just det.

F1: Och jag frågade ju dig, har han gjort någon kartläggning utav Xhafer Dani?

HB: Om han har gjort det, så vet inte jag någonting om det. Det kan jag säga. Jag vet inte om han tillhör K-ligan eller någonting, det vet jag absolut inte.

F1: Har du sett någon anteckning i hans anteckningsbok?

HB: Nej, det har jag inte gjort. Det har jag inte gjort.

F1: Du har sett medlemmar i K- och M-ligan.

HB: Just det.

F1: Har du sett några andra?

HB: Nej.

F1: Vet du om han har kartlagt … någon utav offrets anhöriga?

HB: Nej

F1: Trez Persson eller Xhafer?

HB: Absolut, det vet jag ingenting om alls. Ingenting.

F1: Nej. Han har inte nämnt någonting?

HB: Nej.

F2: Du säger att han berättade för dig om det här mordet på Trez.

HB: Ja.

F2: Och dom andra gångerna har han ju pratat om dom här grejerna många gånger.

HB: Ja

F2: Har han gjort likadant med Trez och den skjutningen där?

HB: Nej, han berättade om det så … ja, när var det han berättade om det … Det hände väl i … det hände för 1 år sedan. Han berättade inte det här för mig förrän kanske i … i somras, tror jag det var. Jag tror han berättade det för mig i somras faktiskt.

F1: Och när såg du den här listan?

HB: I somras eller i våras.

F2: Dom här gångerna, för att återgå till Trez, dom här gångerna som han har berättat. Vad har han berättat om de här olika gångerna? Du sa tidigare att han kom alltid med lite mer. Inte allt första gången utan det kom mer.

HB: Nej. Lyckades avstänga.

Förhöret avbryts kl. 17.25
Förhöret återupptas kl. 17.26.

F1: Ska vi fortsätta …

F2: Där vi var. Det här med att han berättar olika … Trez och skjutningen

HB: När det gäller Trez så berättade han det bara den gången, när vi var ute i Hamnen. Men då berättade han det desto noggrannare, också i affekt. Han berättade hur han hade stått där och skjutit rakt in i bilen, utanför, och skjutit. Står han och visar så, hur han har gjort det.

F1: Berättade han om han hade skjutit framifrån, bakifrån, från sidan?

HB: Nej, vad jag förstod så … så var det… snett framifrån, 45 graders vinkel in i bilen.

F2: Är det som Peter har berättat för dig?

HB: Ja.

F1: Hur kan du säga så? Har han visat mot någon bil?

HB: Han visade faktiskt ute vid Dockan. Det finns inga lampor eller någonting där, utan det är helt mörkt. Men man ser ändå, för det är tillräckligt ljust för att man ska kunna se vad han visar liksom vad han gjort.

F1: Visade han med ett riktigt vapen eller visade han …

HB: Nej, med händerna så här.

F1: Med händerna. Och vad visade han emot?

HB: Mot en påstådd bil.

F1: Så han liksom visar upp … visade då att "det här är en förmodad bil"

HB: Ja

F1: Och han stod …

HB: I 45 graders vinkel från vindrutan. Tror det var 45 grader från vindrutan. Snett framifrån.

F2: Vilken sida?

HB: Vad jag kunde komma ihåg av det där, så … kan jag rita upp på ett papper?

F1: Absolut.

HB: Här har vi Dockan, här sjösatte dom oljetankers och annat förr. Vi kom gående här. Här fick han för sig att han skulle berätta exakt vad som hade gått till. Här är den förmodade bilen. Och sedan står han och spelar någon roll här. Skjuter, in på dom här. Först har han cyklat förbi och sedan kommer han tillbaks. Så står han och skjuter där. Sedan cyklar han iväg igen.

F2: Sitter han på cykeln? Berättar han det?

HB: Nej, jag tror han har ställt cykeln … bara kastat den och hoppat av och skjuter…. Han står och skjuter in … med båda fötterna på marken. Han sitter inte på cykeln och skjuter. Utan ..

F1: Men han skjuter genom vindrutan. Han skjuter inte genom sidorutan?

HB: Ah, det var så han visade för mig. Jag ville ju inte veta…. Ju mindre jag vet, desto bättre.

F1: Men det måste ju vara väldigt detaljrikt om du inte, så att säga, har någon tom bil som du visar, utan du har en förmodad bil. Då måste han ju ha berättat ganska detaljrikt för dig.

HB: Jo, men grejen är den, att ni måste ju veta det att jag ville ju inte veta något egentligen. Utan det här är sånt som berättas fast jag inte vill veta det. Det här är ju sånt som överöses mig. Som jag inte vill veta. Jag inser ju själv att ju mindre jag vet desto bättre är det.

F1: Kan du skriva dagens datum, den 2 december och ditt namn, längst ner. Så ska vi bifoga det till förhöret.

HB: Ja. Så det visas att jag har ritat det.

F1: Ja, vi måste ju veta att det är du som har gjort skissen.

HB: Ja, för jag … ja, okej.

F2: När vi pratar om dom här grejerna, är det … kommer ditt minne tillbaks då? Dom här detaljerna som Peter har berättat för dig?

HB: Ja, det är klart att lite …lite till blir det ju.

F2: Du säger här att det är den enda gången har berättar om det här med Trez… detaljerat. Är det någonting mer du kommer ihåg som … som han berättar för dig?

HB: Han har inte berättat vad som hände sedan utan han stack fort. Det är det enda jag vet. Han stack fort. … Han stannade där, sköt många skott. Det var det han visade när han

stod där, bom-bom-bom. Och sedan så cyklade han iväg. Sedan så ville inte jag veta mer. Den här dramatiseringen som han gjorde, den tog väl en 5 minuter. Han visade liksom noggrant. Men det var … han drog väl ut på det, så det tog väl ungefär 5 minuter. Och jag ville ju för fan inte veta det heller.

F2: Jag bara tänker att det är ju ganska viktigt för oss, dom här detaljerna han har berättat, naturligtvis.

HB: Jo, visst.

F2: Det är därför vi frågar dig om du minns några andra detaljer.

HB: Nej, men ni kan ju fråga mig. Det kanske är något jag inte kommer ihåg.

F1: Berättade han vad han gjorde på platsen överhuvudtaget?

HB: Nej. Jag vet ju att han är ute och, så att säga, rekognoserar. Så han var nog bara ute efter att hitta någon att skjuta.

F1: Du säger att han är ute och rekognoserar. Berätta mer om det.

HB: Ja, att hitta ett lämpligt offer som han kan skjuta. Det är ju det … Det där, vad jag förstår, var bara en slump att dom satt där.

F1: Du vet att han är ute och rekognoserar. Har han berättat det eller? Eller hur vet du det?

HB: Men … han har väl både berättat det allmänt, att han är ute och ser om han kan hitta någon att …skjuta. Och sedan har han … sedan förstår jag att det är det han gör också. Men det är inte så där liksom tydligt att "nu ikväll ska jag ut och rekognosera för att hitta någon att skjuta". Det säger han ju inte till mig. Jag kan ju bara … jag vet ju bara att han är ute mycket och cyklar omkring va. Det är det … det vet jag. För han ju …ohörbart… att ta sådana cyklar också, som är skrotade, som folk bara har ställt. Dom tar han ju hand om och …och fixar till och så säljer han dom. Det är ju under dom tripperna som han också hittar folk.

F2: Vilka tider är han ute och cyklar?

HB: Ja, det är … när han jobbade så var det på helgen kanske. Men nu så … nu kan det ju vara när som helst. Han sover när han är trött.

F1: När fick du reda på det här att … från första början, att han var ute och rekognoserade?

HB: Det jag visste från första början var ju att han letade efter cyklar. Men sedan så slog han ju in på den här vägen också va. Men det berättade han ju inte för mig, att "nu ska jag ut och ta en cykel och skjuta en människa". Utan det är något som jag kan räkna ut efter ett tag. Det är det han håller på med.

F1: När började du förstå?

HB: Äh … Ja, cyklarna visste jag ju länge då. Men … ja… jag började ju förstå det sedan när jag insåg att det var han som hade … gjort det där med Trez. Att han är ute och letar efter folk.

F1: Berättade han själv någonting om det, att han är ute och … Pratade du själv om att han

fick någon typ utav kick när han sköt dom här på Gånglåtsvägen.

HB: Ja

F1: Någon kontroll, självkontroll eller vad det var du sa.

HB: Ja, han testade hur mycket han klarade av att liksom göra utan att flippa ut.

F1: Det har han berättat för dig?

HB: Ja.

F1: Har han berättat senare om det här också?

HB: Om vad då?

F1: Ja, om samma sak. Att han vill …

HB: Ja, han gillade att testa gränser. Det ville han göra hela tiden.

F1: Du har varit hem till honom många gånger.

HB: Ja

F1: Har han inte visat dig några vapendelar eller…?

HB: Nej, jag har bara sett hans båda pistoler.

F1: Har du sett något tillbehör till dom?

HB: Ja, jag har sett en amerikansk fångare till hylsor och en som han har gjort själv, fångare till hylsor. Och sedan har jag sett lasersikte, som han fick, hans farsa skickade från USA.

F1: När skickade pappan dom?

HB: … Vad jag vet så köpte han ett lasersikte när vi var i Florida.

F1: Och det var?

HB: 2009, i juli. Men sedan så tror jag hans farsa skickade en med 2 prickar, som …med 2 prickar, och det kom nog i höstas … eller i somras. Det hade 2 prickar. Det är någonting att man ska kunna avståndsbedöma på något sätt.

F1: Vad ska han med dom till?

HB: Antagligen skjuta människor. Men det har han ju inte sagt. Hans Glock är ju hans favoritgrej.

F1: Och hur vet du det här?

HB: Han har visat den.

F1: Han har visat dom här i bostaden?

HB: Ja.

F1: Och han har kanske också berättat då att pappan har skickat …

HB: Han berättade att pappan skickade det med 2 laser…

F1: Och sedan säger du att i juli 2009, då ni var på semester där, så köpte han den här.

HB: Han köpte den med bara en prick då.

F1: Tog han med sig den då genom tullen? Eller hur gick det till?

HB: Ja, Gud vet hur det gick till. Jag vet inte ens om han tog med den själv eller om farsan skickade den också. Men det var någonting … han köpte den i USA och … jag kommer inte ihåg om jag har sett den i Sverige sedan. Jo, det har jag gjort. Jag har sett den i Sverige också, så han måste ha tagit hit den på något sätt. Men jag vet inte hur han har gjort det. Han köpte den i USA på en vapenmässa, vad jag vet. Sedan skickade hans farsa en sån med 2 punkter.

F1: Var du med när han köpte den här i USA, i juli 2009?

HB: Ja, för det är helt lagligt.

F1: Var du med inne i affären eller?

HB: Äh, jag kommer faktiskt inte ens ihåg var det var. Men jag vet att han har köpt den helt lagligt där, i USA.

F1: Berättade han vad han skulle använda den till?

HB: Nej. Ja, det är ju prickskytte. Sedan kan jag ju räkna ut att det kanske är på människor. Men det sa han ju inte.

F1: Du har inte varit ute och provskjutit?

HB: Jag har inte rört det.

F1: Nej.

HB: Jag har inte rört något av det. Jag har bara hållit i hans Glock.

F1: Mm. Har du skjutit med hans Glock någon gång?

HB: Ja, i min kalender står det att jag sköt med … vi sköt med hans pistol. Och jag testade att skjuta med hans Glock en gång. Det kan jag erkänna. Fast det är olagligt. Jag sköt på mjölkkartong där.

F1: När var det, sa du?

HB: Ja, det var ju när vi var på Spillepengen 2005. Tror det var september eller augusti 2005.

F1: Och den här hylsfångaren som han hade gjort själv.

HB: Ja. Han är duktig på att göra saker själv.

F1: Vet du när han har gjort den här?

HB: Nej, det vet jag inte. Men jag såg den nu senast i oktober, så att det måste ju ha varit mycket nyligen.

F1: Och vet du varför han har gjort en sån?

HB: Ja, för att … han inte vill att några …ohörbart… ska hamna på marken när han har skjutit i stan va.

F1: Nu… förstår jag inte riktigt. Är det en slutsats eller är det någonting som Peter har sagt?

HB: Äh … nej, men det är uppenbart för mig. Han har inte sagt det själv. Men det är uppenbart för mig att det är det, som det gäller. Jag ser ju vad det är och jag … så det är uppenbart.

F2: Jag får bara ställa en fråga. Du pratade innan om att han hade sålt mycket elektronik den senaste tiden.

HB: Ja

F2: Bland annat sin tv.

HB: Ja

F2: Har han nämnt någonting vilken anledning han säljer alla dom här prylarna?

HB: Där kommer vi in på en annan sak som har gjort mig så jävla uttråkad. Det är hans konspirationsteorier. Och att han inte vill ha någonting med det vanliga samhället att göra utan han föredrar att titta på …sådana här … marginaliserade talkshows från USA med människor som inte tillhör …ohörbart… , som har avvikande åsikter o.s.v.. Jag kan tycka dom är intressanta också. Men han vill avskärma sig från resten av samhället, på det sättet.

F2: Du sa att han till och med sålt sin tv.

HB: Ja. Jag tror han har sålt båda sina tv-apparater. Han hade en …

F2: Han hade mer än 1.

HB: Han hade en stor i vardagsrummet, en stor LCD-tv och sedan hade han en mindre i ett av sovrummen. Jag vet inte om han har kvar den ena. Men … han ville avskärma sig. Han ville inte ha med samhället att göra längre. Han var trött på det här.

F2: När kom dom tankarna?

HB: Ja, det kom … det med hans konspirationsteorier har väl hållit på i 1 år, 1 ½ år. Jag tycker det är märkligt också.

F2: När i tid är detta att han börjar sälja av dom här ?

HB: Skulle tippa på i somras fram till nu.

F1: Om vi tittar lite grann på dina dagböcker, som vi tog i beslag. Så har du gjort en hel del anteckningar här, bl.a. om dina promenader.

HB: Ja

F1: Vi har kontrollerat perioden 1 oktober 2009 fram till 31 december 2009.

HB: Ja

F1: Det finns mer som vi håller på att kontrollera men som inte är klart. Men du har skrivit här, den 23 oktober, "Niklas har spårat ur".

HB: 23 oktober, vilket år?

F1: 2009.

HB: Jaja, det är min vän Niklas Andersson. Äh … äh … jag känner ju bara en massa avvikande människor va, och han är en utav dom Asbergarna som jag har umgåtts med. Men … han är ju … han har ju varit på … han började kasta ut möbler från … Nej, det var inte då han gjort det. Ja, det är en annan person som inte har med det här att göra egentligen.

F1: Om vi går vidare till den 7 november 2009 då. "Gick en runda med Peter Mangs". Och det här var ju inte …ja, knappt en månad då efter skjutningen här mot Trez Persson och Xhafer Dani.

HB: Ja.

F1: Mordet på Trez. Kan du erinra dig om det har pratats någonting om skjutningar vid den här promenaden. Det här var ju inte så långt efteråt va.

HB: Nej, inte då. Absolut inte. Nej.

F1: Och han har inte haft några vapen med sig när ni var ute på …

HB: Nej, jag har som sagt bara sett det på nyårsafton. Sedan om han har haft något vapen på sig, det har inte jag har sett, för han har inte visat det.

F2: I dina anteckningar just i det, så har du efter att "Gick en runda med Peter Mangs" så har du satt punkter.

HB: Ja

F2: Vad är det för tecken du använder för det?

HB: Det jag menar med det är ju att … "nu är det kört med honom, nu håller han på att verkligen spåra ur". Det jag menar är att det finns tankar…alltså det är tankar. Man kan tänka mer efter det. Och det jag tänker är att han har spårat ur. Alltså han … nu är det kört.

F2: Nämner han något specifikt som … ?

HB: Nej, men jag började ju inse att … nu så är det kört. Nu skjuter han ju på alla möjliga.

F1: Nu pratar vi ju om den 7/11 2009, och där har du ju faktiskt dom här punkterna.

HB: Jojo, men det är ju för att jag allmänt förstår att nu har han spårat ur. Har jag inte skrivit det någonstans också, att han har spårat ur.

F1: Jo, men den 7 november 2009. Du har egentligen … skjutningen dessförinnan är ju mordet på Trez Persson och skjutningen mot Xhafer Dani. Det som vi precis har pratat om, där han visade hur han siktade in mot bilen. Det här var ju alltså knappt en månad efter den händelsen. Och det du själv säger med dom här punkterna… att han har spårat ur då.

HB: Ja, men då kan det va det. Då … har jag fel. Då är det kanske det. Det … kan va så.

F1: Du sa själv att det var i somras eller våren 2010, sommaren 2010. Det är ju ganska stor skillnad. Det är ganska lång tid. Vilken är det nu utav dom? Kan du … erinra dig det?

F2: Om du tänker på årstiden. Det kanske hjälper dig.

F1: 7 november. Den 10 oktober samma år, i fjol, sköt som här 2 som vi pratar om.

HB: Vet du vad jag tror … jag tror det kan vara så här att han … jag hade sett och läst om att det kunde vara somalier, när det hade hänt. Sedan när vi går ut och gick, så sa han att det var han som gjorde det, den gången. Men då var det ingen dramatisering, så jag trodde inte honom. Men sedan berättade han det dramatiserat ett halvår senare och det var då jag trodde på honom. Det är så det måste ha varit. För den gången trodde jag faktiskt inte på honom heller. Jag skrev 3 punkter när jag … när det är någonting som man kan tänka vidare på. Så jag trodde inte det. Han sa kanske det då. Men då sa han inte det i affekt och han visade inte det. Sedan kan han ha visat det ett halvår senare… eller han visade det ett halvår senare, någonting sånt, och då var det i affekt och dramatiserat.

F1: Första gången då, om det nu skulle vara den 7 november, var gick ni någonstans då?

HB: Det har jag … möjligen … du vet, vi har gått samma rundor hela tiden, så det kan vara där. Men jag tror inte det. Jo, det kan va där.

F1: Och den 27 november så har du antecknat så, den 27 november 2009 "Besöker Lund, Aktivitetscentret för unga Asbergare, med Peter Mangs".

HB: Ja. Ja, han ville ju … han gillade ju det här stället. Han ville ju börja spela musik där, men det fick han inte.

F1: Kommer du ihåg det här besöket i Lund?

HB: Ja

F1: Kan du erinra dig om du fick uppgifter om dom här skjutningarna innan det besöket?

HB: Ja, det kan ju ha varit den 7 november, att han sa att det var han som gjorde det, men att jag inte trodde på det.

F1: Jag säger det här bara för att du ska själv kanske erinra dig tidsmässig.

HB: Ja. Men sedan var det tyst om det här till det här året alltså, i vår, eller sommaren, då han berättade det noggrant vad han hade gjort.

F1: Sedan går vi vidare till december månad då, i din dagbok, 2009. 4/12 "Var hemma hos Peter Mangs". Det var alltså veckan efter det här besöket i Lund, på Aktivitetscentret, dit ni var gemensamt. Kommer du ihåg det?

HB: Nej. Om jag bara har skrivit det så …

F1: Ja, och sedan ytterligare några dagar senare, den 9 december 2009 så har du gjort anteckning "Peter Mangs ringde och berättade att han fått diagnosen AS".

HB: Ja, just det.

F1: Kommer du ihåg det?

HB: Ja. Jag vet att han fick diagnosen. Men jag kan inte säga datum och … men jag vet att läkaren hette …ohörbart…

F1: Och det slår inte dig någonting datummässigt nu att "aha, det kanske förklarar varför han är som han är" eller något sånt där, då fick du ju reda på att han hade Asberger.

HB: Men det trodde jag långt innan. Det kunde jag ju nästan räkna ut att han … hade. Han var ju … vi träffades ju på en träffgrupp för Asbergers syndrom.

F1: Och sedan står det här, den 16 december 2009 och den 22 december 2009 så mönstrade du på resp. mönstrade av båten.

HB: Ja

F1: Du var borta då i en vecka, kan man säga.

HB: Ja. Vad sa du för datum där?

F1: Du mönstrade på den 16 december 2009

HB: Ja

F1: Och mönstrade av den 22 december.

HB: Jo, jag var vikarie där.

F2: Du gick till Kiel.

HB: Ja, vi gick mellan Göteborg och Kiel och då var …ohörbart…det vikariatet där.

F1: Sedan är nästa anteckning då 2009, den 30 december "Gick en lång runda med Peter Mangs. Tittade på hans Iphone".

HB: Mm. Han hade köpt en fin Iphone då. Den var ju …strålande.

F1: Du var inte med när han köpte den?

HB: Nej.

F1: Kan du pinkoden till hans Iphone.

HB: Jag önskar att jag kunde det, men det kan jag inte. För den lämnade han inte ut.

F1: Och så om vi går vidare då, så tittar vi på perioden september – november 2010. Allt det här finns upptaget på beslagsnummer 2010-1200-BG14957 punkt 13. Och här står det då för 2010, den 11 september "Lämnade herrparfym, 3 flaskor till Peter". Var det någon speciell anledning till det?

HB: Det var ju det att dom rensade lagret på båten. Så vi fick många flaskor där.

F1: Och veckan senare, den 18 september, i år alltså. "Gick en lång runda. Peter hängde med halvvägs".

HB: Ja. Det betyder att jag först går och sedan kommer han cyklande och liksom träffar mig.

F1: Det här var i september.

HB: Ja

F1: Har ni pratat? Kan du erinra dig att ni pratat någonting om dom här skjutningen vid den här tiden? Det är inte alltför avlägset.

HB: Som jag sa innan, dramatiseringen av Trez-mordet kom … våren eller sommaren det här året. Förut trodde jag inte på det. Men sedan trodde jag på det.

F1: Det här är ju hösten vi pratar om nu, den 11 september. Men det är inte då alltså?

HB: Nej, jag tror det är för sent.

F1: Du har inga anteckningar här i alla fall, från sommaren 2010.

HB: Nej

F1: Sedan har vi den 17 oktober 2010. "Umgicks med Peter. Gick en lång promenad".

HB: Ja.

F1: Kommer du ihåg det här?

HB: Nej, men det är ju så jag skriver.

F1: Mm. Och du kan inte erinra dig att det har diskuterats någonting speciellt?

HB: Nej, jag skriver ju bara … för att veta vad jag gör.

F1: Sedan den 28 oktober 2010. "Gick en lång runda med Peter. Har spårat ur".

HB: Ja, då insåg jag att nu …nu är det … nu åker han fast alltså. Och jag hoppades att han

skulle göra det också ju.

F1: Vad var det som, så att säga, fick dig att … tro det?

HB: Ja, jag var ju på en föreläsning på båten den 20:e tror jag det var. Så sätter man på radion då, klockan 12, och så hör man att folk har blivit skjutna i Malmö. "Ja, det är Peter Mangs som är ute" så tänkte jag direkt.

F1: När var du på den föreläsningen, sa du?

HB: Det kan jag ju kolla exakt. Men det står ju även i min kalender. Jag tror det var den 20:e… 20 oktober. Och då hörde jag på radion, natten till den 21:a… nej…natten … från den 19:e sov jag över, så det var natten mot den 20:e så hörde jag på radio att folk hade blivit skjutna i Malmö.

F1: Och den 28/10 så "Gick en lång runda med Peter. Har spårat ur" har du skrivit.

HB: Mm

F1: Har han berättat någonting då, den 28 oktober?

HB: Ja

F1: Eftersom du gör den anteckningen.

HB: Ja

F1: Vad berättade han?

HB: Ja, han berättade ju att det är han som är ute och skjuter. Så blir jag ju tvungen att säga att jag kommer aldrig att säga någonting, för annars är det jag som blir skjuten. Så det är ju det som jag har sagt liksom "Du kan lita på mig till 100 procent. Jag säger ingenting". Så har jag ju fått säga hela tiden.

F1: Var gick ni någonstans?

HB: Vi gick den klassiska rundan. Ner i Västra Hamnen sedan tillbaks till mig.

F1: Preciserade han vad han hade gjort? Vem han hade skjutit?

HB: Det behövdes ju inte ens. Jag kunde ju räkna ut det. Han kan ju räkna ut att jag vet också.

F1: Men vad exakt sa han för någonting?

HB: Ja, han sa att det var en somalier som inte hade gått vid sjukhuset, eller var det var. Någon av dom hade inte gjort vad man förväntar sig. Jag vet inte riktigt vad det var. Det var väl det enda han sa. Sedan så kunder jag räkna ut resten. Så var jag tvungen att säga att jag inte kommer att säga någonting.

F1: En gång till. En somalier som … ?

HB: Ja, det var en somalier som hade blivit skjuten någonstans. Och han hade tydligen inte gått… antingen var det till polisen eller var det till Sjukhuset. Han hade bara fortsatt

gå. Eller jag kommer inte ihåg vad det var. Men Peter sa att "Den idioten hade inte ens gått … " eller "Den apan hade inte ens gått till polisen…eller gått till Sjukhuset" eller vad det var. Jag kommer inte ihåg.

F1: Hade han skjutit mot den här personen?

HB: Ja

F1: Och träffat?

HB: Ja

F1: Var någonstans?

HB: Ja, det vet jag ju sedan, att det var här. Men det sa inte…

F1: I axeln, pekar du.

HB: Ja, jag tror det. Men det vet inte jag. Det sa inte han.

F1: Det sa inte han. Det har du fått höra via massmedia?

HB: Ja

F1: Men du vet inte var han hade blivit skjuten?

HB: Det fick jag ju reda på via massmedia också. Det var ju …ohörbart… eller vad det var för någonting. Någonstans åt det hållet var det. Jag vill inte liksom beblanda mig så mycket. Jag hoppades bara att han skulle bli tagen. Jag hoppades verkligen det.

F1: Fick du lova, sa du, att du inte skulle berätta för någon?

HB: Ja, det är klart.

F1: Hur uttryckte sig det här då?

HB: Ja, jag var ju tvungen att liksom säga att "Du kan lita på mig till hundra procent. Jag säger ingenting till någon". Det har ju även stått i min Iphone. "Du kan lita på mig till hundra procent". Så får man ju säga då. Så inte han får för sig att ta och knäppa mig när jag är ute och går en lång runda.

F1: Så du har alltså skrivit i din Iphone.

HB: Mm

F1: Vad har du skrivit där?

HB: Jag skrev att "jag var och ringde på dig mitt i natten, när jag hade varit hos Carl Caruso och antog att du låg och nannade kudde, men vi får höras i morgon och…" sedan kommer jag ihåg att "Vi kan träffas face to face. Men kom ihåg att du kan lita på mig till hundra procent".

F1: Vad hade föranlett det här?

HB: Ja, det är ju att jag är rädd för att han kan få för sig att så att säga weista mig.

F1: Hade han berättat något specifikt precis innan det här, som gjorde att du skrev det här, som gjorde att du blev rädd?

HB: Nej, det är ju att jag vet … jag förstår ju att det är han som har gjort det. Han vet att jag vet. Han vet att jag vet det här.

F1: Jag visar dig ett …

HB: Där har vi det, ja.

F1: Du kan läsa högt.

HB: Ja. "Hallå du Peter. Vi hade lite för kul därför är jag inte hemma förrän nu. Ringde på dig vid 00.30 men du låg antagligen och nannade kudde. Jag ber om ursäkt. Men jag kunde inte ens ringa dig och sedan Carlos mobil fungerade ju så klart inte. Vi får träffas face to face idag istället eller något sånt. Oavsett vad jag tycker kan du lita på mig till hundra procent. HB". Där har du det.

F1: Vet du när du skrev det här?

HB: Det var när jag kom hem. Jag skulle tippa på klockan 1 eller 1.30

F1: Vilken dag?

HB: Äh … oh, nej, det kommer jag inte ihåg. Men det var ju ganska snart, ganska nära gripandet alltså.

F1: "Vi hade lite för kul"…

HB: Ja

F1: …skriver du. Vad menar du med det?

HB: Ja, det var roligt att träffa Carl Caruso. Jag har inte träffat honom på … länge. Jag vet inte hur många månader det var.

F1: Vem är det?

HB: Han är en bra vän till mig. Carl Caruso. Han har också diagnosen, som alla andra nästan.

F1: Vet Peter Mangs vem det är?

HB: Peter Mangs har träffat honom en enda gång och det var mycket flyktigt.

F1: Och senare "Carlos mobil fungerar så klart inte". Vad?

HB: Det beror på att … Carl har ingen ordning i sina grejer. Så det är ..därför.

F1: "Ringde på dig kl. 00.30" Var du hem till honom eller?

HB: Ja. Carl bor i Limhamn och jag går förbi där när jag går hem. Jag går mycket.

F2: Var det på dagen, sa du, som ni skulle träffas?

HB: Det var avtalat att vi skulle träffas tidigare på kvällen, men … jag tror jag skulle komma innan 10 eller vad det var. Så blev det halv 1. Ah, det blev för sent.

F1: Jag ska visa dig …ja, vi fortsätter med din dagbok här. Den 30 oktober har du skrivit "Pratade med Johan (Peter)".

HB: Ja. Johan är ju en då på boendet "Johan den långe" kallar vi honom för. Jag hade bra kontakt med honom. Och jag har ju diskuterat allt mellan himmel och jord med honom. Och jag …jag … jag bara pratar med honom om vad man ska göra om man har en vän som … man ogillar vad han gör och vad man skulle kunna göra åt det. Det var det jag diskuterade med honom.

F1: Har du berättat detaljer för honom?

HB: Nej.

F1: Vad har du berättat för honom?

HB: Ah, jag har berättat att jag har en vän som har begått grejer som jag inte gillar och hur man ska göra. Om man ska kontakta Polisen eller vad man ska göra. Det är det jag har diskuterat.

F1: Och vad har du fått för råd?

HB: Ja, jag har inte fått något råd egentligen, för jag har inte varit så ingående utan jag har bara diskuterat … himla allmänt vad man ska göra. Vad det är för regler som gäller o.s.v.. Jag vet ju att dom inte kan… dom kan inte höras mot grejer som inte dom får höra. Så då måste du anmäla det då.

F1: Ja. Nu visar jag dig en skiss eller teckning som jag tror att du har gjort. Du kan ju se på den där själv. Kan du förklara vad det ska föreställa för någonting.

HB: Ja. Vid separatorerna i … maskinrummet så sitter det… äh, är det vatten som styr hur kulan i separatorn ska öppnas och stängas. Alltså det är rengöring av tjockolja.

F1: Du pratar om båten alltså?

HB: Ja.

F1: Vi kan lämna den.

HB: Ja.

F1: Sedan har du något lösenord som du har skrivit här.

HB: Ja, det här är Alexander ..ohörbart… han är andre maskinist.

F1: Ja, vi kan lämna det också då.

HB: Ja okej. Det är alltså inloggning på Internet.

F1: Ja. Om jag säger "en man som har blivit skjuten vid en busshållplats".

HB: Mm

F1: Vad säger du då?

HB: Jag säger bara att jag gissar att det var Peter Mangs.

F1: Har du hört någonting om en person som har blivit skjuten vid en busshållplats.

HB: Ja, jag har läst om det i tidningen.

F1: Du har läst det i tidningen.

HB: Mm

F1: Har Peter Mangs berättat någonting om det här?

HB: Nej. Han vet att jag vet det. Han förstår att jag vet att det är han som har gjort det, så han behöver inte berätta.

F2: På vilket sätt då, menar du, att han …?

HB: Ja, har han berättat så mycket annat och dessutom … Jag känner ju honom så väl så jag vet ju vad han sysslar med. Så jag kan ju räkna ut det.

F1: Vi har ju tidigare pratat om ett telefonsamtal, kommer du ihåg, ett lång telefonsamtal på kvällen den 23 oktober 2010.

HB: Mm

F1: Det här är samma kväll som en skräddare blir beskjuten här i Malmö.

HB: Mm

F1: Det pratade vi om förra … vid förra förhöret. Kommer du ihåg det?

HB: Ja.

F1: Kommer du ihåg vad du berättade då?

HB: Ja, jag kommer ihåg att … jag ringde upp honom för att bara prata allmänt med han. Och då var han ute och körde bil och var lite upprörd. Och … ni tror att jag visste att han …vad han hade gjort. Men det kan jag säga er att det hade jag inte den blekaste aning om vad han var ute och sysslade med där. Så det var bara en slump att jag ringde honom när han just hade gjort det där.

F1: Har du senare fått reda på någonting om den här skjutningen, utav Peter Mangs?

HB: Ja, han sa att han var tvungen att skalla honom för att bli frisläppt.

F1: Kan du berätta lite mer om det.

HB: Ja, den här skräddaren höll honom i armarna. Så var han tvungen att liksom skalla

honom för att komma loss.

F1: När berättade han det här?

HB: Ja, det var nog den gången då jag skrev att han spårade ur.

F1: Det skrev du den 28 oktober.

HB: Ja.

F1: Enligt …

HB: Jag trodde inte … han brukar aldrig gå i närkontakt med folk. Så jag trodde inte heller att det var han där. Men … men det … han var ju skyldig till allt. …

F1: Vi återgår till din dagbok. Den 28/10 "Gick en lång runda med Peter. Har spårat ur".

HB: Ja, det var där han sa det, tror jag. Det var där jag insåg att nu …nu … nu hoppas jag bara att han blir tagen.

F1: Var va ni någonstans och gick?

HB: Ja, det var ju den här rundan med .. ut i Västra Hamnen och hem.

F1: Kan du berätta hur ni träffades och hur ni … vad som avhandlades?

HB: Jag tror att jag gick hem till honom. Sedan … han vill alltid att jag liksom ska vara i hans lägenhet lite, men jag vill inte det. Jag vill liksom gå, för jag måste bli av med energi. Och sedan gick vi mot … äh … ja, genom det gamla Varvsområdet och hem till mig. Och inte in till mig utan jag … han stack sedan när jag hade gått in.

F1: Hade han cykel med sig eller gick han?

HB: Du, jag vågare inte säga det. Jag vågar inte säga det. Det vet jag inte.

F1: Och vad pratade ni om under den här promenaden?

HB: Ja, det var väl det här med skräddaren.

F1: Vad berättade han för dig?

HB: Ja, att han, den här skräddaren, hade tagit honom och hållit honom så var han tvungen att ge honom en dansk skalle för att bli fri.

F1: Berättade han någonting mer? Hade han skjutit mot honom eller hade han … ?

HB: Nej, det berättade han inte. Jag bara inser att …att det är han som har gjort det. "Det räcker, jag vill inte veta mer" alltså.

F1: Hade han gjort illa sig vid .. Peter… när han gav den här danska skallen?

HB: Nej, det tror jag inte. Det sa han inget om. Det sa han inget om.

F1: Vet du vad han hade skjutit med för vapen?

HB: Nej, det … nej, det kommer inte jag ihåg.

F1: Har du läst någonting i tidningen om det här?

HB: Ja, jag har läst om det i tidningen. Jag tyckte det var märkligt att han gick i närkontakt med skräddaren.

F1: Varför hade han gått i närkontakt med honom då?

HB: Ja, jag tror skräddaren kom ut ur affären. Men det har jag läst i tidningen. Så det är ju … enligt Peter Mangs skulle det vara att skräddaren höll fast honom och att han var tvungen att ge honom en dansk skalle.

F1: Sa han någonting om hur han var klädd då?

HB: Nej. Nej. Det ville inte jag veta ju. Jag vet inget om det.

F1: Kommer du ihåg hur han var klädd då, den här kvällen när ni gick ?

HB: Nej. Nu kommer jag på det … Jag frågade "Hur fan kan du köra omkring i en reflexjacka" kommer jag ihåg att jag frågade. Det var ju det jag läste i tidningen att han hade haft. Men då sa han, att han hade bytt om någonstans sedan. Så han hade ju liksom haft den först och sedan bytt om någonstans. Äh …

F1: Henrik, det är väldigt viktigt att du pratar sanning nu.

HB: Jo. Men jag pratar sanning.

F1: Att du inte … att du skiljer på vad du har hört och läst …

HB: Ja, jag säger att jag läste i tidningen att det var en kille med … ah, du, jag kan inte säga det här. Jag kan inte säga säkert om jag har läst det i tidningen eller vad jag har gjort, det här. Jag kan inte säga det. Det enda jag vet är att Peter sa att han hade haft något ställe att byta om på sedan. Det kommer jag ihåg. Sedan vet inte jag om jag har läst det med reflexjackan i tidningen eller om han har berättat det.

F1: Så kontentan av vad du säger är att Peter har för dig berättat att han har bytt om, bytt jacka. Men du kan inte säga om det är en reflexjacka?

HB: Nej, jag kan inte säga det. Men jag tror jag har läst det någonstans.

F1: Men Peter har i varje fall sagt att han har bytt jacka.

HB: Ja

F1: Vet du varför han skulle ha bytt jacka?

HB: Ja, för att inte bli … för att förvilla Polisen.

F1: Är det egen slutsats eller?

HB: Ja, det är en egen slutsats.

F1: Men sedan säger du också att för att bli fri så var han tvungen att skalla den här skräddaren.

HB: Ja

F1: Och det har Peter Mangs sagt till dig?

HB: Mm

F1: Har du läst det i tidningen också eller?

HB: Nej. Ja, jag har läst det i tidningen också men … ja, Peter Mangs skulle ju teoretiskt kunna ha läst det i tidningen och sedan berättat det för mig. Det är möjligt att han skulle kunna gjort det. Men det sa han till mig, i varje fall, att han hade gjort. Skallat honom.

F1: Och sa han varför han skulle skjuta den här personen?

HB: Jag kan ju räkna ut det själv.

F1: Cyklade han? Gick han? Åkte bil?

HB: Det vet jag inte alltså. Det kan jag tyvärr inte säga. Men det jag vet är att när jag ringde honom så körde han…åkte han bil.

F1: Då åkte han bil.

HB: Ja.

F1: Var det vad han sa eller är det … vad du tror?

HB: Jag hörde. Jag hörde motorn och jag hörde när han blinkade. Så jag hörde att han körde bil.

F1: All right. Sa han någonting under det här samtalet vad han hade gjort för någonting den här kvällen?

HB: Nej, inte under telefonsamtalet. Inget som jag kunde liksom lista ut, utan det var ingenting som jag listade ut då i telefonen.

F1: Han berättade inte vad han hade gjort tidigare på kvällen?

HB: Nej, inte vad jag kommer ihåg. Utan det var mer bara trevligt samtal, om man kan säga.

F1: Verkade han uppjagad…?

HB: Ja, han verkade lite uppjagad faktiskt.

F1: Var det någonting du kommenterade eller?

HB: Det kan det ha varit. Han lät lite stressad. Vet inte om han sa det själv eller om jag frågade honom.

F1: Mm. Ska vi ta en liten paus.

F2: Ja, det kan vi göra.

HB: Det blir ju långt.

F1: Vi tar en liten paus och klockan är 18.12

HB: Har vi långt kvar eller?

F1: Nej.

Förhöret återuppta klockan 18.15.

F1: Peter, jag har konfererat med min kollega nu och vi har inga ytterligare frågor. Är det någonting som du tycker att du borde framföra som är relevant i dom här ärendena?

HB: Nej, inte mer än att jag hoppas att han kan till sist erkänna själv allting. Så jag slipper vittna.

F1: Mm.

HB: Det är det.

F1: Då så avlutar vi förhöret och klockan är 18.16

Bifogas: En skiss upprättad under förhöret

M837-A

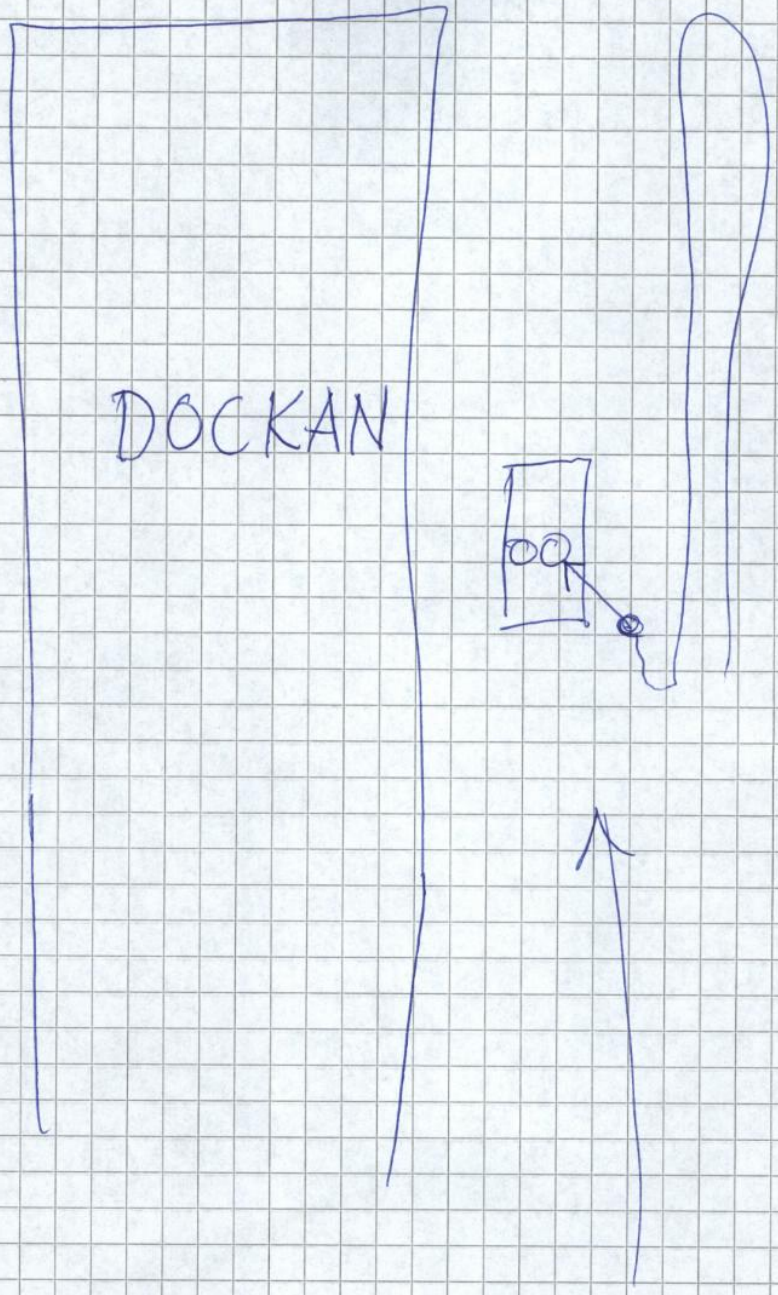

2 dec Henrik Bragge

Förhör

Nr 3

Signerat av

Signerat datum

Polismyndighet
Skåne

Enhet
50UTR, Utredningssektion

Diarienr
1200-K163215-09

Hörd person		Personnummer
Bragge, Karl Henrik Göran		
Den hörde är: Vittne	ID Styrkt: Nej	Ställning till misstänkt - målsägande - vittne
Tolk		Språk

Brottsmisstanke / Anledning till förhöret
Bragge hörs vidare beträffande tidigare uppgifter lämnat under förhör och förhöret avser mer detaljerade uppgifter samt var han själv befunnit sig vid olika datum. Bragge ska också höras beträffande sina dagböcker för att om möjligt kunna hänföra uppgifter han lämnat vid tidigare förhör till mer exakta datum.

Underrättad om misstanke | Underrättad om rätt till försvarare (best i FUK 12§ iakttagna)

Försvarare/ombud önskas | Försvarare/ombud närvarande | Godtar den försvarare som rätten förordnar

Förhörsledare	Förhörsdatum	Förhör påbörjat	Förhör avslutat
Ulf Jonsson	2011-01-11	13:10	16:12

Förhörsplats	Typ av förhör	Förhörssätt
Malmö Polishus	RB 23:6	Videobandsförhör
Förhörsvittne	Utskrivet av: MF	Ljudbandsförhör

Involverad personal	Funktion
Bo-Anders Jönsson	Biträdande förhörsledare

Berättelse

F1 = Krinsp Ulf Jonsson, RKP
F2 = Krinsp Bo-Anders Jönsson
HB = Henrik Bragge

F1: Henrik, är det något du själv har funderat på sedan vi sist höll förhör, någonting du skulle vilja tillägga eller förändra?

HB: Jag tänkte på det som … äh … Peter Mangs berättar det här med Trez. Och det stod ju i kalendern att … jag hade skrivit att jag gick en lång runda med Peter Mangs o tre prickar och jag är säker på att det är då som han berättar det för mig. Men däremot trodde jag inte på det då. För jag hade hört så mycket annat om det. Men sedan, när dom hade avskrivit alla andra saker, så .. då trodde jag på att det var Peter Mangs som hade gjort det. Och det kanske var några månader efter. Jag tippar på våren 2010, som jag började tro på att det var han som hade gjort det. Det har jag fått klart för mig nu att det måste ha varit så.

F1: Ska vi titta på din dagbok för 2010, som vi har i beslag här.

HB: Jag tror det är 2009 som han sa det då.

F1: 2009 då.

HB: Ja. I november.

F1: Du kan själv få titta på den. Om jag ger dig den där.

HB: Ja.

(Henrik Bragge tittar i sin dagbok)

HB: Om vi tittar på den 7 november…

F1: Okej.

HB: Ja, just det. … äh … Det står att vi gick en lång promenad i Limhamn... ("…Limhamn med 3 prickar") Det är märkligt för … om vi gick ut till Limhamn så måste vi ha gått förbi Dockan sedan. För det var där han berättade det. Det vet jag. Jag vet inte om vi gick ut, förbi Dockan, den dagen. Äh … men jag hade inte skrivit "3 prickar" där om det inte hade varit någonting heller. Så det var någonting. Äh … ja …

F1: Du är säker på att dom där 3 prickarna betyder någonting särskilt?

HB: Ja

F1: Kan du förklara vad det skulle kunna betyda?

HB: Det är att … han har berättat något t.ex. Det är … om jag skriver 3 prickar så … så är jag övertygad om att det är någonting jävligt som han har berättat då.

F1: Är det bara när han har berättat någonting som du skriver dom där 3 prickarna?

HB: Nej. För det kan t.ex. va så att … det finns ju andra … andra gånger då jag skrivit 3 prickar också. Men när jag har gått med honom så är det oftast … då är det han som har berättat någonting. Äh … men här står också att vi har gått ut till Limhamn. För jag vet att han berättade det för mig när vi var… när vi gick förbi Dockan. Han dramatiserade det där, som jag sa förra gången. Och ..

F1: Hur då menar du?

HB: Ja, det var det här med att han visade hur han gjorde. Och jag tänkte ju liksom "ja, vad är nu det här. Jag tror inte att det är han för jag har hört en massa annat". Men …

F1: Men då när han visade hur han gjorde. Trodde du på honom då eller?

HB: Nej, det var då jag inte gjorde det. Däremot så trodde jag det på våren sedan, när dom hade avskrivit allting annat. När dom hade avskrivit somalierna och andra, så var jag övertygad om att det var han. Han hade ju dessutom dramatiserat.

F1: Men när han dramatiserade? Det var då den …

HB: Det kan det ha varit. Men …

F1: Den 7 november?

HB: Ja, men i sådana fall så är det så att vi har gått ut till Limhamn och sedan har vi gått längs med Ribban. Och sedan måste vi ha gått förbi, ut i Västra hamnen, förbi Dockan också. Då är det … då har vi gått över 1 ½ mil. Det kan vi ha gjort. Det …det … jag har inte skrivit hur vi har gått. Jag skrev bara att vi gick ut till Limhamn. Men eftersom jag har skrivit 3 prickar där, så är det någonting som han har berättat, för .. det är mycket möjligt att det är den dagen som han har berättat det.

F2: Kommer du ihåg om det var mörkt eller ljust när han visade det här med bilen?

HB: Nej, det var mörkt. Äh … ja och 9o , ja det var inte speciellt kallt, det var därför jag har svårt för att säga vilken dag det var också. För jag har för mig att vi gick med vinterjackor, men det var inte … så kallt. Så … det kan mycket väl ha varit den dagen, för annars hade jag inte satt 3 prickar efter. Om det inte är något viktigt så gör jag inte det.

F1: När du beskriver dramatiserade…

HB: Ja

F1: Hur menar du vad han gjorde då?

HB: Ja, han såg så … han visade ju var bilen hade stått och sedan att han cyklade förbi och tänkte … nu såg han någonting då som han tyckte var intressant. Så körde han tillbaks. Så ställde han cykeln, sa han. Sedan … på ett aggressivt sätt visade han hur han sköt in i bilen då. Men jag kommer inte ihåg exakt vinkeln. Men jag har för mig att det var snett från sidan han sköt in då va. Så visade han hur han sköt in i bilen.

F2: Var det första gången som han berättade om det här med Trez och …

HB: Ja. Ja, han kände väl sig trygg där då. Det var helt mörkt …eller det var … vi var helt ensamma och … äh … det var mörkt. Ingen i närheten. Han kunde ju visa det då.

F2: Vad berättade han mer om det här? Du säger att han cyklade förbi och ser något intressant, vände, ställde cykeln och hur han då skjuter in i bilen. Nämner han hur många skott eller..?

HB: Nej…jo, jag har för mig att han … det var många skott …jag vet inte om han tömde hela magasinet in i bilen. Äh… det var i alla fall många, han visade liksom aggressivt hur han sköt in i bilen. Och det var många, många skott. Jag vet inte om det var hela magasinet. Men det var i alla fall många gånger.

F2: Berättade han om vad han ser?

HB: Ja, det han ser är det som han inte gillar. Och det är en svensk tjej ihop med en utländsk man. Det hatar han.

F2: Det nämner han för dig?

HB: Ja

F2: Det är det han ser när han cyklar förbi?

HB: Han ska döda den jävla apan. Och jag vet inte om han ska döda henne också eller om det är av misstag. Men … han refererar ju till alla som inte är från Nordeuropa som "den jävla apan". Så … äh … han var ju en apa då.

F2: Men säger han det till dig "att han ska ta död på den där apan" ? Eller hur uttryckte han sig?

HB: Äh … ja … han säger att han ska ta död på den jävla apan. Sedan vet jag inte om han hade för avsikt att döda henne också. Men … det kan mycket väl va så, för att han ska straffa henne också för hon är ihop med honom.

F2: När han har visat det här och berättat. Hur agerar du då och hur agerar han?

HB: Jag spelar ju alltid helt oberörd och säger till honom att "Ja, jag förstår inte varför du berättar det här för mig. Du måste ha ett stort förtroende för mig. Jag förstår inte varför du berättar det för mig".

F2: Vad svarar han?

HB: Ja, då säger han att "jag har … jag känner dig, jag vet hur du … jag litar på dig för jag ..äh…vi tänker ungefär likadant. Det jag har liksom berättat för dig, i stort sätt, innan har du ju aldrig sagt till någon". Han tycker …han … han ser mig som sin ende vän, har jag insett. Och han trodde ju från början att jag skulle vilja vara med på det här. Så …

F2: Var blir ni av sedan efter att han har visat det här och berättat?

HB: Vi går hem till mig, brukar vi gå då, och sedan så går han hem. Han har sällan följt med upp till mig eftersom jag har problem att ha folk i min lägenhet.

F1: Hur mycket visste du om den här händelsen innan han visade det här?

HB: Ja, jag trodde ju att det var somalier. Jag hade ingen aning om att det var han. Det lät ju helt …

F1: Det här hände den 10 oktober. Det var knappt en månad innan.

HB: Ja. …

F1: Det var lite drygt 3 veckor efter händelsen som han skulle då ha visat om det nu var det här datumet.

HB: Ja

F1: Men han hade inte nämnt någonting om det här tidigare?

HB: Nej, det är jag helt säker på.

F1: Det här var första gången?

HB: Ja. Det är jag helt säker på. Det kan jag kolla också. Du sa att det här hände den 10 oktober?

F1: Ja.

HB: Ska se om jag ens …ohörbart… (tittar i dagboken)….

F1: Kan du se vad du själv gjorde den 10 oktober, på natten.

HB: Ja, vi åkte till Köpenhamn och såg matchen mellan Danmark och Sverige på storbildsskärm…

F1: I Köpenhamn?

HB: Ja

F1: När åkte du dit?

HB: Jag skulle tippa på … ja, kanske vid 4 skulle jag tippa på.

F1: Vid 16-tiden på eftermiddagen?

HB: Jag skulle tippa på det men jag har inte skrivit upp det. Jag gjorde lasagne innan, står det här. Handlade och gjorde lasagne. Och den matchen började nog inte förrän 8. Så det kan ha varit vid 4-tiden.

F1: Den började vid 20-tiden?

HB: Skulle tippa på det.

F1: Och när tror du att du var hemma igen då?

HB: Ja, vi var ju på … han gick ju på The Dubliner ju, i Köpenhamn. Och vi var ju där tills dom stängde. Antagligen vid 5-tiden. Så jag kom ju inte hem förrän kanske … jag har för mig att det var 6 – halv 7. Antagligen halv 7 på morgonen.

F1: 06.30, den 11 november då …eller nej, den 11 oktober.

HB: Ja.

F1: Kom du hem?

HB: Mm

F1: Framgår det där att du gick på pub eller?

HB: Ja. Det står "gick ut på The Dubliner med Rodmer, ingen alkohol". Jag dricker ingen alkohol för jag hamnade i fyllecellen.

F1: Du kommer ihåg att det var så?

HB: Ja, det är jag helt säker på. Han …ohörbart… på Grand Hotel, står det. Och jag åkte hem och jag kom hem vid halv 7 – 7.

F1: På morgonen?

HB: Ja.

F2: Vad gjorde du dagen innan, där den 9:e då?

HB: Ja, det står att … äh … "Johan Boström kom förbi med intyg". Det är en maskinist på båten. …äh, som jag då fick för att jag hade blivit arbetslös. Och jag "jobbar vidare med jobbansökan, brände skivor och filmer till Rodmar, min kompis, lagade mat, såg film hos Rodmar, hjälpte honom med hans dator, gick hem, duschade". Det är vad jag gjorde.

F2: Radmar, var bor han?

HB: Han bor ute i Limhamn.

F1: Kommer du ihåg det här?

HB: Ja, jag kommer ihåg att vi såg den filmen.

F1: Kommer du ihåg vilken film?

HB: Ja, står ju. ..ohörbart… Så jag vet att jag brände den på en skiva och såg den hos Rodmar.

F1: Du var hemma hos Rodmar på kvällen den 9:e?

HB: Ja.

F1: Och när kom du hem då?

HB: Jag skulle tippa på 1 – 2 på natten. Han brukar gå och lägga sig vid 12, så att … sedan tar det 1 timme att gå hem.

F1: Gick du hem?

HB: Ja, jag går alltid. Jag gick hem. Det tar en timme att gå hem från honom.

F1: Ja. Han berättade ju då ganska detaljrikt då den 7 november, om det nu var den 7 november han berättade det här, den här händelsen. Har han berättat senare också, om det här?

HB: Nej, jag kommer bara ihåg den dramatiseringen där nere vid Dockan. Det är vad jag kommer ihåg. Det kan mycket väl ha varit så att han har sagt någonting om det, men det jag kommer ihåg är den här dramatiseringen nere vid Dockan.

F1: Ska vi backa tillbaks till när ni träffades första gången.

2005

HB: Ja.

F2: Det var 2005.

F1: Du ska få din egen dagbok för att kunna komma ihåg lite bättre.

HB: Kul att se dom igen.

F1: Vi har ju tittat på dagböckerna och …om man tittar på den här träffgruppen i Lund som du tidigare har berättat om, så det första vi kan se är egentligen en anteckning den 21 mars. "Var på Träffgruppen i Lund".

HB: Ja. Jag har inte skrivit detaljerat där. …äh … jag måste kolla.

F2: Om jag säger så här Henrik: Hur lång tid efter att du var i Lund, tog du kontakt med Peter? Kommer du ihåg det?

HB: Jag skulle tippa på inom 3 veckor.

F2: Inom 3 veckor.

HB: Då skickade jag ett email till honom att "det var kul att snacka med dig. Det skulle vara kul om vi kunde träffas igen".

F2: Det finns ytterligare en anteckning den 23 april också "Var på Träffpunkten i Lund".

F1: Var det vid första tillfället du träffade Peter Mangs?

HB: Jag har ju varit på den Träffgruppen innan också va. Men om det var det första det året, så var det då jag träffade honom.

F1: Ja. Enligt dina anteckningar så var det ju då, den 26 mars.

HB: Ja

F1: Du kan ju snabbt titta genom januari – februari.

HB: Jag vet att det var så att ..äh … jag har ju varit hos Olli … i … 2004 också. Men jag träffade Peter Mangs 2005. Om det är den 23 … 26 mars var den första gången jag var i Lund, så är jag nästan övertygad om att det där jag träffade Peter Mangs första gången.

F2: Vi har ju som sagt tittat i din dagbok. Den första gången som du nämner Peter Mangs i din dagbok, det är den 1 maj, om det kan hjälpa dig.

F1: Du har alltså anteckning den 26 mars "Var på Träffgruppen i Lund", den 23 april "Var på Träffgruppen i Lund" och så 1 maj är anteckningen "Träffade Peter Mangs".

HB: Om jag får säg vad jag tror så tror jag att jag träffade honom den första gången den 26 mars. Sedan så gick det … några dagar och … jag vet inte om det var 1 eller 2 eller 3 veckor efter som jag skickade ett email till honom från min hotmail-adress som jag inte har kvar, där det stod att jag tyckte det var kul att träffa honom. Och det skickade mitt telefonnummer till honom också. Och sedan så tror jag att han ringde mig. Eller så skickade han sitt nummer till mig och så ringde jag upp honom. Det vet jag inte. Och sedan så … antagligen så träffades vi igen den 23 april. Och sedan så …

F1: På Träffgruppen i Lund alltså?

HB: Ja. Men … Alltså ärligt sagt så får … när jag tänker efter nu så var det så att .. vi

träffades i Lund och sedan så skickade jag ett email till honom. Och .. han skickade …jag tror han ringde upp mig eftersom jag då hade lämnat mitt telefonnummer. Då sa han "Du kan komma och hälsa på mig på … vad heter det … på Stadsmissionen, utanför, när jag jobbar". För det var där jag träffade honom första gången. Så ärligt sagt så vet jag inte…

F1: Vi kan ju gå vidare på datumen så kanske det klarnar.

HB: Nej, men alltså jag måste bara säga vad jag tror, en gång till här. Det kan ha varit så att jag träffade honom den … första gången den 26:e, men att jag inte gjorde någonting alls då. Sedan träffade jag honom igen den 23:e

F1: April?

HB: Ja. … Och … nej, samtidigt så är det så att .. när jag träffade honom första gången, så gick jag tillbaks till allrummet/boendet och sedan så såg vi en film… som hette Boys can´t… White boys can´t jump. Det kommer jag fortfarande ihåg fast jag inte har skrivit upp det. Det var då jag träffade honom första gången. Den gick på tv. Om man kan kolla upp tv-tablåerna för dom dagarna. Den filmen White men can´t jump, den gick när jag hade träffat Peter Mangs första gången, på tv.

F1: Var tittade ni på tv någonstans?

HB: I allrummet på boendet.

F1: Är det säkert?

HB: Ja. Och jag kommer ihåg att jag inte mådde bra. Och att jag .. jag pratade med Johan den långe där inne då, i allrummet. Vi såg den tillsammans i allrummet.

F1: Du bodde fortfarande på den adressen?

HB: Ja, jag har bott där sedan 2004. Så … då … jag träffade Peter Mangs för första gången, det kan ha varit i mars, antagligen är det den 26 mars. Vi såg den filmen White men can´t jump.

F1: Hemma hos dig?

HB: I allrummet, ja. Inte Peter Mangs utan jag och Johan den långe. Och sedan så var jag på Träffgruppen igen den … 23 april och då kan det ha varit så att jag tyckte det var kul att träffa honom o.s.v. och sedan v. 17, veckan efter, så skickade jag ett sms …eller email till honom. Eller möjligen veckan … ja, det måste jag ha gjort, för sedan så står det att jag träffade Peter Mangs. Och det vet jag, första gången jag gjorde det var när han jobbade på Stadsmissionen.

F1: Det borde i så fall ha varit den 1 maj.

HB: Ja. Det … så är det.

F1: Det var första gången du träffade honom?

HB: Ja, utanför Träffgruppen. Men jag tror att jag träffade honom första gången den 23…26 mars. För den 23 april så står det att "jag var på Träffgruppen i Lund, umgicks med Rodmar, Anki och Lou. Då gick vi ut på puben" och det gjorde vi inte

första gången jag träffade Peter Mangs. Så det måste ha varit den 23…eller 26 mars jag träffade honom första gången.

F1: Men då umgicks ni, så att säga, inte?

HB: Nej, utan vi åkte hem tillsammans till Malmö och snackade på tåget. Men sedan skildes vi åt. Jag gick hem till mig och … jag tog ingen medicin då så jag var helt dysforisk ofta. Så var det.

F1: Men då tog du i alla fall uppgifter på Peter Mangs så att du kunde få tag på honom, för sedan träffas ni den 1 maj.

HB: Ja, jag tror att jag hittade det på Internet. Han sa att han hade en egen hemsida. Jag gick in på den hemsidan och … hittade hans email-adress tror jag.

F1: Men ni träffades den 1 maj, var det … var träffades ni och under vilka omständigheter, så att säga?

HB: Jo, det var … han sa "Varför kommer du inte och hälsar på mig när jag jobbar här på Stadsmissionen, nere här på hörnan?". Och då går jag ner där helt enkelt.

F1: Hur länge var du där då?

HB: Kanske 1 ½ - 2 timmar. Sedan gick jag igen.

F1: Bestämde ni att ni skulle träffas igen?

HB: Ja. Det tror jag säkert. Det är ju … det måste vi har gjort. Jo, här står det "Var hemma hos Peter Mangs på kvällen, trevligt". Det var den 13 maj. Så vi träffades ju igen där. Ja, vi började träffas ofta då.

F1: Vi går vidare. Den 16 maj så …

HB: Jo, då var jag hemma hos honom igen, ja.

F1: Då står det "Var hemma hos Peter Mangs. Kul". Kommer du ihåg vad ni gjorde?

HB: Nej. Antagligen var vi i hans lägenhet och snackade. Jag tyckte hans lägenhet var himla fin. Och jag hade problem med min granne. Det var en idiot som inte respekterade andra människor, spelade hög musik o.s.v. Så … tyckte det var skönt, hans lägenhet var helt tyst.

F1: Den 18 maj, 2 dagar senare, så träffades ni igen hemma hos Peter Mangs.

HB: Mm.

F1: Då, när ni träffades, hade han då berättat någonting om …

HB: Nej. Det berättade jag ju förra gången, när han berättade det. Det var ju i augusti, när vi cyklade hem från Malmö Festivalen. Ska se här … om jag har skrivit upp det …

F1: Då bläddrar du fram till augusti i din dagbok.

HB: Ja, för vi var på Malmö Festivalen tillsammans. Jag ska se om jag har skrivit upp det

här. Jag skrev inte upp allt vid den tiden. … När fan var Malmö Festivalen det året? … "Åkte till Gotland"…

F1: Vilken datum var det?

HB: Ja, jag åkte till Gotland den 9 augusti. Sedan står det den 16:e "Kom tillbaks från Gotland". … Och jag kommer ihåg att jag cyklade … vi cyklade hem, förbi mina föräldrar, eftersom jag skulle kolla någonting i föräldrarnas lägenhet. Dom var inte hemma. Det står att dom kom hem den 25 augusti. Och antagligen så var Malmö Festivalen mellan den 15 och 21 augusti … eller vänta… 12 och 19 augusti.

F1: Men om du tittar på den 21 augusti "Grillar med Peter Mangs och Rodmar".

HB: Ja, men det var inte den gången han berättade … han frågade om jag ville va med. För det kommer jag ihåg… vi grillade ute vid Peter Mangs. Det var när vi cyklade själv. Vi cyklade själv … förbi mina föräldrar. Antagligen så var det … här står det "Dammsög hela lägenheten, var i föräldrarnas lägenhet".

F1: Datum?

20 augusti 2005

HB: 20 augusti. Av någon anledning har jag inte skrivit upp det, att jag har träffat Peter Mangs. Men antagligen så … det var under Malmö Festivalen och det var … vänta, Malmö Festivalen var slut på fredagen … jag vet inte när Malmö Festivalen var då, det året. Det är det som är det störiga. Malmö Festivalen börjar på en fredag och slutar på en fredag. Vi var på Malmö Festivalen när vi cyklade hem till mina föräldrar. Och han berättade det för mig, när vi cyklade hem. Och när vi hade kommit till mina föräldrar så cyklade han hem och jag gick in i föräldrarnas lägenhet.

F1: Vad berättade han för någonting då?

HB: Berättade …han frågade om jag ville vara med. Han sa att "Tycker inte du att det skulle vara kul att … cykla omkring och kanske skjuta folk med invandrarbakgrund". Så sa jag "Nej, men det tycker inte jag. Jag har inga sådana intressen. Jag är inte dum. Klart att det vill inte jag. Jag är intresserad av andra kulturer". Så …

F1: Trodde du att han skämtade eller?

HB: Nej, jag vet inte vad jag ville tro.

F1: Det låter ju liksom som en konstig fråga.

HB: Jo, men samtidigt är det många konstiga frågor som man får höra på … i Asberger-kretsar. Jag … jag är van vid allt möjligt. Så jag tyckte kanske inte att det var jättekonstigt.

F1: Det här var troligtvis i augusti då, menar du?

HB: Ja, nej, men jag är säker på att det var i augusti. Jag har ju inte skrivit ibland här ju t.ex. den 19:e har jag inte skrivit vad jag gjorde. Det kan mycket väl ha varit så att det var den 19:e. Det står att jag var i föräldrarnas lägenhet den 18:e också. Jag kom tillbaka från Gotland den 16:e. Den 16:e var det inte, för då var jag troligen trött. Den 17:e har jag inte skrivit någonting. Den 18:e har jag skrivit att jag var i föräldrarnas lägenhet. Det kan ha varit att jag och Peter cyklade hem till mina föräldrars lägenhet den 18:e.

F1: 18 augusti?

HB: Kan de ha varit. Den 19 har jag aldrig skrivit något. Och det är faktiskt avslutningen på Malmö Festivalen. Men då låter det rimligt att det är den 18:e. Det låter rimligt…att det var den 18 augusti.

F1: Det var den 18 augusti, som du tror att han frågade dig om du skulle följa med och skjuta invandrare?

HB: Ja, jag skulle tippa på att det var det för att jag kom tillbaks då, där var inget, där var Malmö Festivalen, där slutade den. Och sedan …ja, det skulle jag tippa på. Den 18:e.

F1: Vi hoppade ju en hel del. Nu var vi ju … nu hoppade vi fram till augusti.

HB: Ja

F1: Vi var ju faktiskt inne i maj här va, och pratade. Du var hemma hos Peter Mangs den 13, 16, 18 och 29 maj. … förlåt 21 maj, står det här. Den 21 maj var du hemma hos Peter Mangs på kvällen. Om du tittar på den 21 maj… Vad står det för någonting?

HB: Ja, det står "T. Var hos Peter Mangs på kvällen. 4 i betyg".

F1: Så står det. "4 i betyg". Vad betyder det?

HB: 4 av 10. Det är hur bra jag skattar det. Hur bra dagen har varit.

F1: Du har tidigare berättat att du hade varit hemma hos honom och tittat på Melodifestivalen. Är det riktigt att du var hemma hos honom?

HB: Ja.

F1: Vet du om det var den svenska Melodifestivalen eller var det Schlagerfestivalen?

HB: Nej, det var hela … det var alltså hela Europa-festivalen. Och jag vet att det var hon grekiskan, den snygga grekiskan, som sjöng för Sverige. … Eller vänta… hon … hon var med i alla fall, det vet jag.

F1: Vet du var någonstans den här Schlagerfestivalen ägde rum?

HB: Du vet jag är inte speciellt intresserad.

F1: Det var finalen eller?

HB: Ja, det var finalen. Jag vet att grekiskan var med, hon som har bott i Sverige.

F1: Innan förhöret så googlade jag på Melodifestivalen – Schlagerfestivalen. Och fick fram då att lördagen den 21 maj 2005, så var då finalen i Schlagerfestivalen i Kiev, Ukraina. Den svenska finalen var runt den 12 mars i Globen.

HB: Mm.

F1: Så det borde ju alltså vara den 21 maj då som du var hemma hos honom och tittade på Melodifestivalen.

HB: Ja.

F1: Och sedan om man går vidare då, tittar vidare på datum, så … den 29 maj, om vi tittar på den.

HB: Ja. "Cyklade en lång runda med Peter Mangs".

F1: Har du något speciellt minne utav den ?

HB: Ja, det har jag faktiskt. Han klarade inte av så mycket fysisk motion. Jag kan själv hålla på hur länge som helst. Men han klagade på att det var jobbigt när vi skulle ut och cykla. Vi cyklade ner till Tygelsjö, sedan cyklade vi landsvägen ner till stranden eller ner till havet, i … vad fan heter det … ja, man kommer ner till en liten by där nere vid havet, sedan cyklade vi upp längs med havet, till stan. Och sedan cyklade vi hem.

F1: Kommer du ihåg något speciellt som ni pratade om?

HB: Nej, vi pratade .. han hade inte berättat någonting förrän … det första märkliga var ju under Malmö Festivalen. Innan dess var det … verkade det lugnt.

F1: Sedan några dagar senare då, så … den 4 juni finns det en anteckning…

HB: "Var hos Peter Mangs".

F2: Där står ett "T". Vad betyder det?

HB: Ja. Det betyder att jag har trimmat av håret. Så enkelt är det. Jag har en trimmer som jag använder.

F1: Den 14 juni finns det en anteckning. Kan du läsa den.

HB: Ja, "Sjuksköterska Eva Nilsson kl. 9. Umgicks med Peter Mangs, träffade hans pappa". Ja, hans pappa, jag tror han var hemma och besökte honom i hans lägenhet. Jag var där och träffade honom.

F1: Hemma i lägenheten?

HB: Ja, i Peter Mangs lägenhet.

F1: Och sedan 2 dagar senare, den 16 juni.

HB: Ja. Det var en cykel som hade stått i förrådet länge, som … vi … äh … ja, vi öppnade låset på den och så … fick jag den, helt enkelt. Där var någon som hade dumpat den i källaren. Han hade flyttat och lämnat kvar den. Så den…

F1: Vilken adress pratar vi om nu?

HB: Äh, Korsörvägen 16… är det C eller B? Kan ni hjälpa mig med det?

F1: C

HB: Det är C. Korsörvägen 16C var vi på. Uppe i hans lägenhet.

F1: Och sedan den 18 juni. Kan du läsa vad du har skrivit då, i dagboken.

HB: "Åt mat hos modern. Cyklade en lång runda med Rodmar och Peter. Förkyld". Ah, det är inte Peter Mangs. Det är Peter Liljekvist på boendet. För Peter Mangs då skriver jag att det är Peter Mangs. Peter, då är det Peter.

F1: Så Rodmar och Peter Mangs har aldrig träffat varandra?

HB: Jo, dom har träffats. Vi har ju grillat en gång. Och sedan så … det var mycket sparsamt i början för att Rodmar gillar inte Peter. Han tyckte han hade för hård inställning till allt. Han tyckte inte alls det var roligt med Peter Mangs. Och han ville inte träffa honom mer.

F1: Sedan den 25 juni. Kan du läsa vad du har skrivit då.

HB: "Cyklade en mycket lång runda. Skönt. Umgicks med Rodmar och Peter Mangs". Ja, då träffades väl vi. Jag vet inte i vilket sammanhang. Men …

F1: Träffades ni gemensamt eller var och en för sig?

HB: Nej, vi träffades gemensamt. Det är det jag har skrivit "umgicks med Peter och Peter Mangs"… ja, vi träffades gemensamt.

F1: Skulle det kunna vara så att Rodmar och Peter Mangs hade någon inbördes kontakt eller skedde det genom dig?

HB: Det skedde enbart genom mig. För det skar sig som olja och vatten. Det … det funkade inte.

F1: Sedan dagen efter, den 26 juni.

HB: Ja. "Sökte Peter Mangs på hans jobb". Ja, han jobbade på Örestad Dentallab då.

F1: Vad sa du?

HB: Han jobbade på Örestads Dentallab då.

F1: Örestad Dental-lab.

HB: Ja. Jag besökte honom där.

F1: Varför då?

HB: För att jag, så att säga, skulle se hur normala människor levde. För jag gjorde ju ingenting själv förutom att … jag gjorde faktiskt ingenting alls… i början av det här

året. Jag började på Aktivum, jag tror det var i augusti – september, det har jag skrivit upp så det kan jag kolla sedan. Jag ville se hur normala människor levde då. Och det var ju intressant att se att man kunde jobba.

F1: Den 29 juni. Vad har du skrivit då?

HB: "Umgicks lite med Peter Mangs". Ja… träffade väl honom på något sätt.

F1: Och detsamma den 30 juni.

HB: Ja, samma.

F1: Du kan inte erinra dig något närmare förstås?

HB: Nej. Det var … första gången, som sagt, som jag upptäckte att det var någonting som var avvikande, det var ju då, som jag sa när han frågade "Ska inte du hänga med ut och skjuta lite folk". Det var då jag började förstå att det … inte förstå, men det var då började … "det här var ju konstigt" tänkte jag.

F2: Om vi övergår till juli månad, då har vi den 3 juli.

HB: Ja. "Hämtade dom sista grejerna från huset". Då håller mamma och pappa på att flytta från det stora huset i Kulladal. Och jag umgicks med Peter Mangs och Niklas. Ja, Niklas Andersson var en annan kompis som jag hade. Och … dom skar sig också som … olja och vatten.

F2: Av samma anledning?

HB: Ja. Fast Peter Mangs uppskattade bara mig.

F2: Den här Niklas Andersson, var bodde han …eller bor?

HB: Amiralsgatan … jag vet ju exakt var det är, men jag kan inte adressen.

F2: Han bor kvar där?

HB: Ja. Någonting på 50. … Det kan vara 54, men jag är inte säker.

F2: Hade han också Asberger?

HB: Ja, nästan alla jag känner har ju det.

F2: Om vi går till den 11 juli.

HB: "Umgicks med Peter Mangs, Rodmar, Niklas, Torvald och Jan". Ja, då vet jag att vi var hemma i Niklas Anderssons lägenhet. Det var jag, Peter, Rodmar, Niklas som bodde i lägenheten, Torvald och Jan .. Jan Bernhoff (fon) som är en kompis till mig, som jag lärde känna när jag studerade arabiska i Lund. 10 år innan. Herre gud. Ja, och det var trevligt. Det var full … full … det var ju många människor då som var roliga att träffa.

F2: Torvald?

HB: Det är en annan förmåga på ett boende, Östra Promenaden bor han på. Det är ett

boende för personer med Asbergers syndrom.

F2: Vad heter han i efternamn?

HB: Torvald Persson. Men han … han kanske har träffat honom en eller två gånger någonsin.

F2: Hur gick dom här … Torvald och Jan, hur gick dom ihop med Peter?

HB: Jan, han har bara träffat honom en enda gång och jag tror inte ens att han kommer ihåg vem det är. Och Torvald, har förmodligen också bara träffat honom en enda gång. Så jag vet inte ens om han kommer ihåg vem det är.

F2: Om vi går vidare till den 14 juli.

HB: Mm. "Grillade med Johan den långe… och Peter Mangs". Ja, du Peter Mangs var med och grillade där på …på vår bakgård. Men han betedde sig som en idiot. Var otrevlig mot Johan den långe o.s.v. så vi … jag förstår inte varför han skulle var otrevlig. Han var otrevlig med Johan den långe, som var mycket trevlig själv. Jag tyckte det var helt… Jag förstod inte vad han höll på med.

F2: På vilket sätt menar du?

HB: Han förolämpade honom på olika sätt. "Har du något intressant att berätta, som du har varit med om i ditt liv eller är du bara … allmänt tradig". Så sa han en massa förolämpningar.

F2: Du sa "Johan den långe". Vem är Johan…?

HB: Jag vet vad han heter i efternamn, fast vi inte ska veta det. Han heter Johan Ceanderdal Han jobbar på boendet.

F2: Han jobbar på boendet.

HB: Ja. Nej, det skar sig ju extremt mycket där, mellan Johan och Peter. Jag tror han fick gå, Peter Mangs. Johan … han är … han gillar inte sånt beteende.

F1: Accepterade han det då, Peter Mangs?

HB: Ja.

F2: Vi går vidare till den 16 juli, 2 dagar efter.

HB: "Grillade med Rodmar och Peter Mangs. Trevlig". Ja, du. … Vi grillade en annan gång också … (bläddrar i dagboken) … Ja, jag vet inte var vi grillade den gången. Kanske hemma hos Peter Mangs. Jag vet inte var vi var någonstans.

F1: Jag vet inte, har du berättat om Rodmars efternamn?

HB: Rodmar Sandberg, heter han.

F1: Rodmar Sandeberg

HB: Nej, Sandberg.

F1: Sandberg. Var i Limhamn bor han?

HB: Älggatan. Sedan vet jag inte vad det är för adress… eller för …

F2: Är det en lägenhet han har?

HB: Ja, han bor helt själv.

F2: Okej. Vi hoppar vidare till den 19 juli.

HB: Mm. "Var på Kiviks Marknad med Rodmar och Peter Mangs". Ja, det var vi.

F2: Hur kom ni dit?

HB: Vi tog tåget. … Jag tror vi åkte till Tomelilla … jag vet inte hur tågen går men jag vet att vi åkte tåg en viss bit och sedan efter det så åkte vi buss till Kivik. Och sedan åkte vi buss… ja, nu kommer jag ihåg hur det var … jag tror vi åkte … till Simrishamn och sedan åkte vi buss från Simrishamn till Kivik. Men jag har för mig att vi stannade i Tomelilla också…på vägen. … Så var det.

F2: Okej. Dagen efter, den 20 juli.

HB: Mm. "Upp hos föräldrarna, åker till Gotland imorgon. Umgicks lite med Peter Mangs". Ja.

F2: Något speciellt du tänker på där?

HB: Nej.

F2: Okej, då tar vi nästa. Den 24 juli.

HB: "Umgicks med Peter Mangs, vi såg bl.a. en film". Jag skulle tippa på att det var Heat vi såg då. Det är en av hans favoritfilmer. Han gillar den mycket.

F1: Var någonstans såg ni den?

HB: I hans lägenhet. För min lägenhet går det inte att sitta och se någonting.

F2: Då hoppar vi vidare till augusti, den 2 augusti.

HB: "…. Ohörbart… med Anki och Lou och Peter Mangs och Rodmar". Ja, det var min syrra, min syrras pojkvän Lou, Peter Mangs och Rodmar Sandberg. Så var det. Och jag kan säga att min syster tyckte han var läskig.

F1: Hur åkte ni dit?

HB: Vi … Lou hade en bil. Och vi satt i den bilen och så körde upp … jag tror vi åkte från Landskrona, är jag säker på att vi åkte ifrån.

F2: Vad menar du med att din syster tyckte att han var läskig?

HB: Ja, hon .. han såg läskig ut och … han berättade själv att han inte hade någon empati för henne. Och det är ju inte så bra.

F2: …ohörbart…

HB: Nej. Han berättade för henne att "ja, jag har ingen empati. Jag skulle kunna göra lite av varje" ungefär.

F2: Nästa anteckning du har är den 5 augusti.

HB: "Trevligt. Var i föräldrarnas lägenhet". Ja. …

F2: Inget speciellt?

HB: Ah, jag kommer inte ihåg. Det jag kommer ihåg säkert, det är … troligen var det den 18:e som han berättade det för mig.

F2: Det var en 18 augusti som han berättade det för dig?

HB: Ja.

F2: Sedan har du antecknat, den 21 augusti, "Grillade med Peter Mangs och Rodmar".

HB: Då vet jag att jag var i … då grillade vi korv i Peter Mangs… på hans bakgård. Vi grillade korv där och käkade den. Sedan så …läste Rodmar poesi på Malmö Festivalen. Vi … jag tror vi var och tittade på det. Vi 2. När han läste poesi.

F1: Vad sa du nu för någonting?

HB: Jo, det var så att vi var först och grillade korv på baksidan av Peter Mangs hus. Jag och Peter Mangs och Rodmar. Sedan efter det så gick vi alla 3 in till Malmö Festivalen. Vad fan … okej… sedan gick vi alla 3 in till Malmö Festivalen och Rodmar läste poesi och … vi 2 då, jag och Peter Mangs, satt och lyssnade på det. Men det här verkar ju märkligt. För nu står det att Malmö Festivalen pågick då. … Så jag vet inte … hur länge den pågick… tyvärr.

F2: Den 21 … vad var det för dag?

HB: Det är en söndag. Och Malmö Festivalen är ju från fredag till fredag, vad jag vet.

F2: Mm. Det är rätt. Det brukar det va… eller är… från fredag till fredag.

HB: Ja, alltså … Det skulle hjälpa mycket om man fick veta … då borde ju Malmö Festivalen ha börjat på fredagen. …

F2: Ja, om den 21 var en söndag, så borde det vara så ja.

HB: Och då kan det inte ha varit den 18 augusti som jag hörde det här. Då kan det ha varit… då är det troligare att det är den 20 augusti. För då står det "Dammsög hela lägenheten. Var i föräldrarnas lägenhet". Men det kan även, som sagt, då kan det … det kan ha varit den 20 augusti. Det står "Var i föräldrarnas lägenhet" den 22:e också. Äh … men då är det antingen den 22 eller den 20:e. För den 25:e kom mina föräldrar hem. Så då var det inte för dom var inte hemma när … när jag cyklade … hem till föräldrarna, till lägenheten.

F2: Okej. Så det måste ha varit den 20 eller 22?

HB: Ja, och nu när jag tänker efter… om jag … var det … vad jag kommer ihåg så var det helg, för det var den 20:e då. Jag har för mig… jag är nästan säker på att det var helg. Men av någon anledning har jag inte skrivit upp att jag träffade Peter Mangs när han berättade det då.

F1: Men om han berättade det här den 20:e då. Men du träffade honom i alla fall dagen efter då, den 21 augusti, och grillade?

HB: Ja. Tyvärr så har jag nog … jag vet inte om jag får skylla på Asbergers syndrom, jag vet inte vad jag får skylla på. Många andra… nästan alla andra skulle ju ha lagt av att träffa honom då. Men jag gjorde inte det.

F2: Vi kommer inte närmare. Du tror att det är den 20 augusti som han vill ha med dig ut och skjuta.

HB: Ja.

F2: Okej. Vi kör vidare till den 23 augusti.

HB: Mm. Ja, då är det ju så att Peter Mangs har ju fått en bil av sin pappa, en Saab 9000, som … vi har … som han har kört runt med.

F1: Som pappan har kört runt med?

HB: Nej, som Peter Mangs har fått av sin pappa.

F1: Hade han körkort?

HB: Nej, det hade han inte.

F1: Han körde omkring i alla fall?

HB: Ja, det gjorde han. Men jag tror att … jag ordnade så att jag kunde vara hans körlärare. Jag vet inte om det var … nej, här står det att jag körde runt Peter Mangs i hans bil. Det var jag som körde. Det var jag som körde runt Peter Mangs i hans bil. För sedan så ordnade vi så att jag kunde vara hans körlärare.

F2: Var det första gången du körde den, den här dagen då?

HB: Ja.

F2: Kommer du ihåg var ni körde?

HB: Nej.

F2: Körde ni i stan eller utanför stan?

HB: Körde nog inne i stan och utanför. Det … jag tycker det är roligt att köra bil, så jag körde mycket.

F1: Och han berättade ingenting då, om några skjutningar?

HB: Nej.

F1: Du hade tidigare blivit erbjuden, veckan innan här va, att följa med ut och skjuta utlänningar.

HB: Mm

F1: Men det har inte varit några mer diskussioner här?

HB: Nej. Det kommer sedan.

F2: Den 26 augusti har vi då också. "Körde runt med Peter Mangs i hans bil".

HB: Ja. Nej, inte körde runt med utan körde runt Peter Mangs i hans bil. Alltså jag körde runt Peter Mangs ... jag var hans chaufför.

F2: Ja

HB: Så var det.

27 augusti 2005

F2: Och sedan har vi den 27 augusti.

HB: Ja, tyvärr, så sköt jag med hans pistol ute på Spillepengen. Det var så att han skulle visa hur det var att skjuta och sedan fick jag testa någon gång. Så var det.

F1: Hade han berättat innan att han hade vapenlicens?

HB: Ja.

F1: Visste du om att han brukade vara ute och skjuta på Spillepengen?

HB: Ja.

F1: Hade han berättat vad han hade för vapen också?

HB: Han tog med sig båda då. Det var ett finkalibrigt och så den 9 mm Glocken.

F1: Finkalibriga, då menar du 22 Long-pistolen, salongspistolen, så att säga?

HB: Ja

F1: För finkalibrig är ju även den andra.

HB: Jaha är den det. Ja, det … jag har ju kollat upp det där sedan. 22 det betyder ju 22 procent av … ohörbart… det var den som jag kallar "den finkalibriga".

F1: Hade du sett pistolerna innan du åkte ut till Spillepengen?

HB: Det kommer jag inte ihåg. Jag vet att han hade dom båda i ett kassaskåp inne i sitt … i sin garderob.

F2: Av vilken anledning skulle ni åka ut där till Spillepengen?

HB: Ja, det var ju för att jag skulle få se när han sköt och kanske testa själv då.

F2: Vad sköt ni mot?

HB: Mot tavlor, ute på Spillepengen. Och även någon mjölkkartong.

F1: Var det korrekt gjort allting med säkerhetsbestämmelser och …

HB: Ah du, jag kan inte … jag kan inte allting om det.

F1: Du skriver "vilken känsla bakom"

HB: Jo, det var ju en viss känsla, en kraft, i … speciellt i den där lille med … det var en känsla.

F1: Märkte han din uppskattning?

HB: Ja, det tror jag.

F1: Det blev inte något mer tal om att …?

HB: Nej…. Nej…nej. …

F1: Skjuta utlänningar?

HB: Nej. Det kommer sedan när han liksom berättar vad han hade gjort där. Det blev inget mer.

F2: Hur länge höll ni på med den provskjutningen så att säga?

HB: Jag skulle tippa på … 1 timme.

F2: Och hur många skott fick du skjuta?

HB: Några stycken kanske 3 – 4.

F2: Med varje vapen eller?

HB: Nej. Kanske 2 med ett och 2 med ett. Något sånt.

F1: Vet du hur man laddar en sån där pistol?

HB: Nej, jag har inte gjort lumpen än.

F1: Var det han som laddade det åt dig?

HB: Ja.

F1: Så vapnet var färdigt för att avfyra, så att säga, när du fick vapnet i din hand då och skulle provskjuta?

HB: Ja, just det.

F1: Var det till och med skott i loppet?

HB: Ah du, det där … vet jag inte hur man … jag vet inte det där.

F1: Fick du göra en mantelrörelse för att …

HB: Nej, jag tror inte jag gjorde någonting utan jag sköt bara, prickade liksom.

F1: Träffade du?

HB: Jo då, jag är stabil. Så jag träffa bra.

F2: När du sköt på mjölkkartong, var det en hel mjölkkartong så att … då när du … det blev träff?

HB: Nej, det var ingenting. Men … man siktade snabbt så kulan gick rakt genom kartongen, utan att den trillade.

F2: Något mer att fråga om där?

F1: Nej. Om vi fortsätter sedan den 30 augusti, så träffade du Peter Mangs igen då tydligen. Då har du också skrivit "T".

HB: Ja, det är det att jag trimmade håret.

F1: All right. Och då träffade du Peter Mangs. Kan du komma ihåg …?

HB: Nej, jag kommer inte ihåg vad jag gjorde med honom där.

F2: Det är bara några dagar efter att ni har varit på Spillepengen.

HB: Ja, men det hade ingenting med något vapen att göra eller någonting.

F2: Ni pratade inte alls om vapen?

HB: Nej. Jag var inte speciellt intresserad.

F1: Och sedan några dagar senare, den 3 september, så har du skrivit "Såg en film hemma hos Peter Mangs. Kul".

HB: Ja, jag vet inte vilken film vi såg då. Det vet jag inte. Det kan ha varit Heat. Antingen såg vi den då eller såg vi den … den andra gången vi såg film.

F1: Den 10 september, 1 vecka senare då, då står det att du "övningskörde med Peter Mangs. Var på Öppet hus. Träffade Erik Månsson på kvällen. Peter Mangs fick mitt fina Crocker-skärp idag". Övningskörde med Peter Mangs?

HB: Ja. Då jag hade blivit hans lärare. Det borde finns på Vägverket att jag blev det. För jag blev hans övningslärare.

F1: Men han kunde köra bil alltså?

HB: Ja. Han ville egentligen inte ha någon lärare. Det var bara för att det skulle bli liksom

lagligt för honom att köra. Han tyckte redan att han kunde köra ordentligt.

F1: Men varför tog inte han körkort direkt då?

HB: Ah, det är ju … den här narcissistiska dragen som han har. Han tycker att han har rätt och andra vet inte speciellt bra.

F1: Var syftet att han skulle ta körkort?

HB: Ja, det var det ju, men han lyssnade inte på vad jag sa.

F1: "Var på Öppet hus". Vad innebär det?

HB: Ja, Öppet hus, det är …Tvångssyndromsgruppen på Kirsebergs Torg. …äh … det … det är en träffgrupp för personer med tvångssyndrom.

F1: Var Peter Mangs med?

HB: Ja du, det skulle jag tippa på eftersom han nämns både före och efter.

F2: Den här tvångssyndromsgruppen, är det någonting man ska anmäla sig till eller man kan bara dyka upp?

HB: Nej, jag är ju välkänd där och dom vet vem jag är. Och det är bara att komma dit. Och eftersom jag hade med mig … om jag nu hade med mig Peter Mangs där, så … dom hade ju fullt förtroende för mig, så dom visste ju att … han är säkert reko, tänkte dom kanske.

F1: Och så träffar du Erik Månsson på kvällen.

HB: Ja.

F1: Vem är det?

HB: Det är en kille som jag har lärt känna genom Asberger socialaktiviteter.

F1: Den 16 september "Övningskör med …

F2: Det var det där med Crocker-skärpet. Är det något speciellt? …ohörbart…

HB: Ja, jag hade ju köpt en ny mobiltelefon och … jag har ju en väska till den, den jag bytte ifrån, och eftersom det var nitar i Crocker-skärpet så repade det … dom nitarna … väskan. Så därför ville inte jag ha kvar det skärpet. Det var därför jag gav det till honom.

F2: Okej. Skulle han använda det till något speciellt då?

HB: Nej, det tror jag inte. Men jag tog tillbaks det sedan igen.

F2: Tog tillbaks det?

HB: Ja, jag tänkte att jag behöver det nog. Jag … jag vet att har skrivit det 2006, då skrev jag att jag tog tillbaks det…

F1: Vad tyckte Peter Mangs om det då?

HB: Han brydde sig inte speciellt mycket.

F1: Ja, om vi då fortsätter med den 16 september. "Övningskör med Peter Mangs".

HB: Mm. Det var bara det vi gjorde.

F1: I hans…?

HB: Hans Saab 9000.

F1: Och det är samma den 19 september och då är även Rodmar med.

HB: Ja. Ja.

F1: Inget speciellt?

HB: … Nej.

F2: Av vilken anledning åkte han med? Du sa att dom gick ju inte ihop, Peter och Rodmar.

HB: Nej, det gjorde dom inte, utan han följde med bara för att jag i stort sätt tyckte att det var bra. Äh … så det hade ingenting med … han ville inte träffa honom utan … jag är bra på att övertyga folk. Och han tyckte ju .. han följde med helt enkelt. Han är … han är lätt att ha att göra med. Man kan liksom påverka honom.

F1: Den 22 september. "Övningskörde med Peter Mangs".

HB: Ja, samma sak.

F1: Var han duktig på att köra, Peter?

HB: Ja, det var han väl, men han följde inte dom reglerna som jag sa. Han sa att "du ska bara sitta och hålla käften, så ska jag köra. Du ska sitta här för att jag ska kunna köra".

F1: Nu gick jag lite händelserna i förväg här. Även den 20 september, 2 dagar innan det här, så står det att du övningskörde med Peter Mangs.

HB: Vilket datum?

F1: 20 september.

F2: Om det är rätt, det är kanske felskrivet.

HB: Ah, där står "Började på Aktivum… ohörbart… " Det står ingenting om övningskörde där. Det kan ni se här.

F1: Då är det felskrivet av mig här.

F2: Du har nog någon övningskörning efter det, efter den 22:e har du nog … en fredag tror jag. "Övningskör med Peter Mangs. Blev lite berusad på kvällen". Vilken datum

är det?

HB: 30 september.

F1: 30 september. "Blev lite berusad på kvällen". Är ni tillsammans?

HB: Det vet jag inte. Jag skrev inte så noggrant då på den här tiden.

6 oktober 2005

F1: Om vi då bläddrar … då kommer vi till den 6 oktober, en torsdag.

HB: Ja.

F1: Och då står det "Attention".

HB: Ja, det är det jag har berättat om innan. Att det var då han berättade det för mig, att han hade skjutit ihjäl … att det var han som hade gjort det där… på Gånglåtsvägen. Jag hade rätt. Det var … det var då. Det är som jag har sagt innan.

F1: Du var lite osäker tidigare. Du se november – december, eventuellt oktober.

HB: Ja, det var oktober.

F1: Den 6 oktober.

HB: Ja.

F1: Kan du berätta närmare då om just den 6 oktober.

HB: Ja, vi … ska se …

F1: Du kan berätta, var är den här Attentionmötena exempelvis?

HB: Attention-mötet var på Holma. Och jag hade varit på engelska. Jag gick på engelska på Folkuniversitetet den dagen. Och efter engelskan så kom Peter Mangs med sin bil eller om jag gick hem till honom, så körde jag, Peter Mangs, Carl Caruso och … äh… Erik Månsson till Attention-gruppen på Holma. Och där var vi. Och innan det så … när vi letade efter Attention-gruppen på Holma, så körde vi in, och där satt hela … gänget, Holmas värstingar om man ska säga, längs med … på ett staket. Och när jag gick ut ur bilen så skrek dom "civilare" till mig, eller någonting. Dom trodde jag var civilpolis. Och sedan var det en kille som kom fram och började liksom ställa frågor till mig olika saker. Han skulle väl kolla någonting när jag stod och kollade på en karta. Och jag brydde mig inte så mycket om det ju. Och … sedan gick jag in i bilen igen och sedan gick Erik Månsson ut och tittade. Men vi kom inte fram till var det var, den här Attention-gruppen skulle vara.

F1: Det var en vägkarta?

HB: Ja

F1: En anslagstavla?

HB: Ja, just det. Och … då satt … medan jag var ute så satt Carl Caruso och Peter Mangs och funderade på "ska vi gå ut och hjälpa honom nu?" när den här killen kom fram till mig. Och då blev Erik Månsson rädd. Han tyckte det var jobbigt att höra … sådana saker. Han är himla … mesig eller vad man ska säg. Och Peter Mangs, han gick upp i varv där. Han blev riktigt förbannad. Sedan så var vi på mötet, Attention-mötet, och sedan när vi körde hem så lämnade vi … Erik Månsson, han ville bara ur bilen fort som … fort. Han tyckte det var så otrevlig stämning och så där. Ja, för att han är … för det första är han himla rädd av sig. Han … han blev mycket rädd av sig. När någon började prata om att man skulle kanske gå ut och skydda Henrik här nu, då blev han rädd helt enkelt. Och .. han ville bara ur bilen då. Och sedan så lämnade vi … sedan så åkte jag och Peter Mangs och Carl till en pub, där jag inte drack någonting, men jag tror att Carl Caruso tog en öl eller någonting. Sedan efter det så lämnade vi Carl. Och sedan efter det så körde jag och Peter Mangs, vi stod och käkade en korv vid … jag vet inte om vi käkade en korv eller om vi bara ställde oss där, men antagligen så … jag tror vi käkade en korv där, där nere vid Grillen mitt emot Kronprinsen. Och där så sa han "Du, jag vet vem det var som sköt bl.a. araben på Gånglåtsvägen. Det var jag som gjorde det". Det var då han berättade det.

F1: Vad sa han?

HB: Ja. "Det var jag som gjorde det". Så satte han … ja, han satte fingrarna liksom… det var han som körde… "Det var jag som gjorde det. Det var jag som ….". Liksom i affekt. Som jag har sagt innan. Det berättade han, att det var han som gjorde det. Och sedan berättade han … jag tror han berättade detaljer också, blodet åkte upp och ner i halsen, har jag för mig.

F1: Vilken pratar vi om, det var ju 2 …

HB: Ja, då … första gången jag berättade det, så berättade jag att det var den här iraniern som … han berättade om. Men nu så … äh … det var araben eller så var det båda. Men troligen så var det araben han pratade om. Att det var den killen… den yngre killen va, som … som han berättade om då.

F1: Berättade han några med detaljer?

HB: Nej, det var … jag tror att han berättade hur det rosslade liksom, i halsen…och så….

F1: Var någonstans hade han skjutit honom?

HB: Ja, nu har jag ju kollat upp det, men det han sa till mig var ju att han trängde sig in i lägenheten och sköt honom i … huvud och hals. Men nu har jag ju hört att det inte var så. Men det var i alla fall så han … jag kommer ihåg att han berättade.

F1: Han sa att han trängde sig in i lägenheten och sköt honom i huvud och hals?

HB: Mm

F1: Med flera skott eller?

HB: Ja.

F1: Var det den yngre eller den äldre vi pratar om?

HB: Ja, det var han som var 23 år.

F1: Och vad har han berättat mer?

HB: Nej, det var det. Och jag sa att jag tycker inte … det här var inte alls …kul att höra. Jag är inte för detta.

F1: Den andre som blev skjuten. Du har ju berättat om 2 händelser.

HB: Mm.

F1: Du berättade ju ganska detaljrikt sista gången

HB: Ja.

F1: Hur gick det till då?

HB: Ja, jag hade ju för mig att han blev skjuten här. Det har jag ju fått höra att det blev han ju inte. Det har jag ju hört. Han blev skjuten i huvudet. Så …

F1: Nu visade du att du hade hört att han blev skjuten i bröstet.

HB: Ja.

F1: Vem var det som visade det?

HB: Ja, det var … nu kan jag säga så att … det här är grumligt eftersom det är en sammantagen bild av allt som jag har hört. Jag vet inte om det är Peter Mangs eller vem det är som har berättat det här. Eller om det är någon bild jag har byggt upp. Jag …jag kan inte säga … Men det jag trodde innan, det var att han hade blivit skjuten här.

F1: I bröstet.

HB: Ja, hjärtat.

F1: Ja, hjärtat i bröstet. Och det var den yngre vi pratar om nu?

HB: Nej, den äldre.

F1: Ja. Men sedan efteråt har du fått reda på att han skulle ha skjutits i huvudet.

HB: Jag fick reda på det nu, efter det sista förhöret så tog man upp det på något sätt.

F1: Vem tog upp det?

HB: Jag kommer inte ens ihåg var det var jag hörde det. Jag vet inte var jag har hört det.

F1: Har du hört det på tv-program eller…Efterlyst eller …?

HB: Nej. Jag tror har surfat på det och så har jag hittat någon artikel om vad som hände

egentligen.

F1: Men förut har du ju sagt att Peter Mangs berättat att han skjutit honom här och då pekade du mitt på bröstet.

HB: Ja.

F1: Nu blir du osäker.

HB: Mm. Nej, jag blir inte osäker. Utan det är vad jag kommer ihåg helt enkelt.

F1: Det här med att han blev skjuten mitt i bröstet?

HB: Mm

F1: Men sedan har du läst… surfat, som du säger, vad du tror att du har gjort. Och då har du fått reda på att det är fel.

HB: Mm.

F1: Utan han har blivit skjuten i huvudet.

HB: Ja, det är vad jag har hittat. Eller så har jag drömt det. Jag har ingen aning. Det kanske inte stämmer. Men jag har i varje fall läst att han blev skjuten i huvudet.

F1: Men vi kan enas om, i alla fall, att Peter Mangs själv säger att han har blivit skjuten här i bröstet.

HB: Det är vad jag kommer ihåg. Men det här är lång tid sedan och jag kommer inte ihåg allting.

F1: Och han skulle ha trängt sig in i bostaden.

HB: Ja.

F1: Så är det?

HB: Ja. Trängt sig in, då talar vi om den yngre igen. Det var han jag pratade om i det fallet. Det är vad jag fick reda på, att han skulle ha trängt sig in. Det sa Peter till mig. Den äldre var han ju uppenbarligen inne i lägenheten eftersom han dessutom sa att han surfade på hans dator, av någon anledning som jag inte förstår.

F1: Och hur har han tagit sig in i lägenheten där, vet du det?

HB: Nej, det vet jag inte men troligen så har han väl ringt på eller trängt sig in.

F1: Ja, det är troligen. Men vi måste, så att säga, utgår ifrån vad Peter Mangs i så fall har sagt.

HB: Ja. Nej, det vet jag inte. Vad jag kommer ihåg så har han trängt sig in i bådas lägenheter. Och det … i den yngres fall så stämmer det inte. Det har jag hört nu, att han blev skjuten av en man som kommer ut ur brandtrappan. Men när det gäller den andre så vet jag att han har varit inne i lägenheten. Han har berättat att han har varit inne i lägenheten, för mig. Men i och för sig så berättade han även att han hade varit

inne i tamburen hos den andre. Så jag …

F1: Inne i tamburen?

HB: Ja. Men hos den andre så var han inne i lägenheten helt och hållet. Den äldre, där var han inne i lägenheten helt och hållet.

F1: Och där berättade han att han sköt honom i bröstet?

HB: Ja, det är vad jag kommer ihåg. Jag har inte kollat upp någonting utan jag … förutom det jag nu hört, jag vet att han blev skjuten i huvudet. Då har jag kollat upp det.

F1: Den äldre?

HB: Ja.

F1: Han blev skjuten i huvudet?

HB: Ja

F1: Det är vad du har läst efteråt?

HB: Det har jag kollat upp. Men jag kan säga dig att jag har inte surfat speciellt mycket på detta innan. Så det här är bara vad jag kommer ihåg.

F1: Men om vi då återgår då till vad du kommer ihåg att Peter Mangs har berättat. Var någonstans skulle den här äldre ha blivit skjuten? Var någonstans i lägenheten? Vet du det?

HB: I soffan.

F1: I soffan.

HB: Sittande i soffan.

F1: Sittande i soffan.

HB: Mm

F1: Och det är … hur vet du det?

HB: Ja, då kan jag säga dig igen, att jag vet inte om det är bara Peter Mangs som har berättat det eller om jag har sett, kombination Peter Mangs – Efterlyst – något annat. Det kan jag säga att det vet jag inte. Jag kan inte bena upp vad det kan vara.

F1: Så du kan inte säga att det är Peter Mangs som har berättat det?

HB: Jag kan säga att han har berättat … saker. Men jag kan inte säga … jag kan inte bena upp exakt vad han har sagt och vad jag har hört på tv:n. Det kan jag säga.

F1: Kan du komma ihåg om Peter Mangs har sagt någonting att han har tagit med sig några saker ifrån lägenheten?

HB: Jag vet att han fick bankkoden, det har han berättat. Och att han gick och tog ut pengar på hans konto, 8 000. Och att det var en himla skön känsla att tjäna pengar på det sättet, sa han. Det vet jag.

F1: När berättade han det? I vilket sammanhang? Var det då i bilen när ni satt utanför den här grillen eller var det vid något annat tillfälle?

HB: Jag … det kan ha varit i bilen, utanför grillen. Eller så kan det ha varit strax efter. Några dagar efter helt enkelt. Vi har diskuterat det här efteråt, vad han har gjort.

F1: När har ni diskuterat det? I vilket sammanhang?

HB: Ja, när vi träffades. Sedan så blev jag ju hotad, när jag sa att jag tycker absolut inte om det här o.s.v.. Då blev jag ju hotad. Så …

F1: Var det i bilen ni har diskuterat det eller när ni varit ute och gått eller …?

HB: Nej, jag har ju varit ute och övningskört med honom, så att jag har suttit i bilen när vi diskuterat det här. Och han har sagt det här med waisting och det har han sagt i bilen också.

F1: Han har alltså hotat att han ska ta dig av daga om du berättar alltså?

HB: Ja, för någon.

F1: Ja, för någon, ja. Du säger att han tog ut pengar på hans bankomatkort.

HB: Mm

F1: Berättade han var han tog dom här …

HB: Ja, det var den enda bankomaten i Malmö, som inte har någon kameraövervakning. Det… vägen ut till IKEA, jag tror den heter Mariedalsvägen. Och det ligger en ICA eller någonting där ute. Någon sorts affär ligger i närheten.

F1: Hur vet du det här?

HB: Ja, för det första har jag varit överallt i Malmö. Och för det andra, berättade han nu då var han hade tagit ut pengarna, så vet jag var det är någonstans.

F1: Han berättade var någonstans det var?

HB: Ja

F1: Och det var där?

HB: Ja.

F1: Vet du var han hittade dom här korten någonstans?

HB: Han tvingade av … Kooros dom.

F1: Vad hette han, sa du?

HB: Kooros.

F1: Kooros. All right.

HB: Jag vet att det är Kooros, för jag har snackat med en iransk kvinna om det.

F1: Och fick han med sig något annat än det här?

HB: Nej, 8 000 var det. Ja… han hade ett telefonkort också, som han fick med sig.

F1: Har han visat dig dom här bankomatkorten eller telefonkorten?

HB: Telefonkorten har jag sett. Han skojade och sa att "Det här är Kooros Effatians kort". Och jag tänkte "Va fan, det här är ju helt bisarrt ju" tänkte jag. Absurt.

F1: När visade han det?

HB: Äh … 2008 skulle jag säga, tror jag.

F1: I vilket sammanhang?

HB: Vi var ute och gick, som jag gör hela tiden. Sedan så tog han fram det och sa "Det här är Kooros Effatians telefonkort". Så sa jag "Det är ju … allting är helt absurt och bisarrt" sa jag. Vad ska man göra?

F1: Var förvarade han det kortet någonstans?

HB: Antagligen i plånboken.

F1: Har du sett hans s.k. stridsväst?

HB: Ah, jag har sett en väst som Peter Mangs har som … som … med massor av fickor och öglor och annat på. Det har jag sett.

F1: Har han haft någonting i ?

HB: Ah, jag har bara sett hans väst och det är massor med hängen och fickor och grejer på.

F1: Ingenting i fickorna?

HB: Nej, det har jag aldrig sett.

F1: Du har inte sett det här telefonkortet i västen?

HB: Nej.

F1: Nej.

F2: Kan du beskriva hur det här kortet ser ut? Någon bild?

HB: Nej, det kan jag inte göra. Jag kan bara säga att jag såg att det var telefonkort. Det är allt jag kan säga. Ett sånt som används i automater förr. Och sedan kastade han det på gatan.

F1: Han kastade bort det alltså?

HB: Ja, för jag vet inte om det var ogiltigt. Jag tror dom hade slutat med att … jag tror inte det gick att använda längre eller någonting. För han kastade det på gatan.

F1: Har han visat dig någonting annat? Bankomatkorten? Någonting annat som han har … något minne därifrån som han har … skulle kunna tänkas … fått med sig?

HB: Nej, inte vad jag kommer ihåg. Det var pengar och telefonkort och …ja, bankomatkort också, men det har jag inte sett. Jag har bara sett telefonkortet och sedan vet jag att han har sagt att det var jätteskönt att tjäna 8000 på en sådan sak.

F1: Han var tillbaks, sa du, och tittade i datorn.

HB: Mm. Ja, det var ju så att jag …jag såg ju på Efterlyst att någon hade varit inne och tittat på Kooros dator va. Och då gick jag… det är enda gången jag konfronterat Peter. Jag gick och frågade honom på hans jobb.

F1: Var någonstans?

HB: Örestads Dental Lab. På middagen, när jag hade slutat på Aktivum så cyklade jag till hans jobb.

F1: När var det här?

2006

HB: Ja, det var … våren/sommar 2006. Jag … det kanske står att jag besökte Mangs på hans jobb våren/sommaren 2006. Där frågade jag honom att "Du… varför var du inne och surfade på hans dator? Det låter ju helt vansinnigt. Du menar alltså att du först har varit inne och skjutit honom och fått hans bankomatkort och telefonkort. Och sedan gått ut. Och sedan när jag kommer och säger till dig att du har varit inne och surfat på hans dator, så menar du att du har gått ut och sedan har du gått in igen och surfat på hans dator. Det låter ju helt vansinnigt. Varför gjorde du det?". "Ah, jag tyckte bara det var kul att surfa på Internet". Och då trodde jag inte på honom, att han hade gjort det. Jag konfronterade honom på det sättet. Jag tänkte att det är för dumt för att vara sant. Jag förstod inte det riktigt.

F1: Sa han vad han hade tittat på?

HB: Nej, men det har jag fått reda på sedan att det var tortyrbilder från Iran.

F1: Men Peter Mangs har inte berättat vad han har tittat på?

HB: Nej, han sa att han surfade på Internet. Det var det jag tyckte var så märkligt. Jag tyckte det var märkligt.

F1: All right. Och hur lång tid efteråt skulle han i så fall ha återvänt till lägenheten? Vet du någonting om det?

HB: Ja, vad jag fick fram av honom då, så kunde det ha varit allt från 5 minuter till en … 20 minuter kanske. Jag vet inte.

F1: Är det var Peter Mangs själv sa?

HB: Ja.

F1: Det är ingenting som du har läst i massmedia eller hört på Efterlyst eller så?

HB: Nej, i det fallet tror jag att jag har rätt, men jag kan som sagt … jag kan inte svära på det. Det är grumligt.

F1: Ja, men 5 – 20 minuter, sa du.

HB: Mm.

F1: Då skulle han alltså snabbt ha begett sig ut och sedan gått in igen.

HB: Ja, det var det han sa till mig. Jag tyckte det lät så dumt så jag trodde inte på att han hade gjort det.

F1: Var skulle han ha tagit vägen någonstans då? Sa han någonting om det?

HB: Nej.

F1: Vad skulle han ha gjort under den här tiden?

HB: Ah, jag gick aldrig in på det mer, för jag tänkte att det är skönast att inte veta någonting.

F1: Sedan kan man ju också fråga sig, om han nu lämnar lägenheten. Han måste väl kanske stänga igen dörren då. Hur kommer han in igen?

HB: Den var olåst.

F1: Dörren var olåst?

HB: När han gick ut, så stängde han dörren och låste inte.

F1: Hur vet du det?

HB: Ja, det tror jag att han har berättat. Men som sagt, jag vill inte säga det till 100 procent att jag vet att han har berättat det, men jag tror han har berättat det.

F1: Att den var olåst.

HB: Mm.

F1: Och det här har han berättat även lite senare då, när du … träffade honom på jobbet 2006?

HB: Det var Cold Case på Efterlyst, som jag hade sett på. Sedan tänkte jag "Nu måste jag få reda på vad det är som har hänt här egentligen". Så cyklade jag ut till hans jobb när jag hade varit på Aktivum som är det här stället man kan va på.

F1: Har han tittat på dom här programmen också?

HB: Ja, han ville se på det också. Han såg på det också.

F1: Det har han berättat?

HB: Ja, vi såg på det … vi har diskuterat att det skulle gå, så att han såg det också. Och jag tror han skrattade åt Leif GW Persson där, när han sa att det kunde inte vara samma gärningsman för båda. För det ena var slarvigt gjort, den yngre araben då. Och det andra var proffsigt gjort. Dom trodde att det kunde vara någon agent från Iranska Säkerhetstjänsten som varit utsänd. Och det var det jag trodde också… att det var.

F1: Vad tyckte han om det?

HB: Han tyckte Leif GW Persson var en jävla idiot, som inte visste någonting.

F1: Om vi då lämnar det och går till den yngre personen. Vet du var han blev skjuten någonstans?

HB: Ja, nu vet jag var han blev skjuten. Men då berättade han att han trängde sig in i hans trapphus… i tamburen, och sköt honom i huvudet och halsen.

F1: Trapphus? Tambur? Var … är det inne i lägenheten?

HB: Ja, tamburen är inne i lägenheten.

F1: Och sköt honom i halsen?

HB: Ja. Hals och huvud.

F1: Hals och huvud.

HB: Ja. Det där med halsen, jag kommer ihåg speciellt, han berättade detaljerat om hur blodet rosslar upp och ner i luftstrupen på honom.

F1: Var hamnade han någonstans? Berättade han någonting om det?

HB: Ja… han föll väl ihop i hallen/tamburen. Men nu vet jag ju att det var ute i trapphuset. Men det jag kommer ihåg var att det var hallen eller tamburen.

F1: Och det kommer du ihåg av …

HB: Av att Peter Mangs har berättat det.

F1: Ja, vet du vad han hade för pistol när han sköt honom?

HB: Nej.

F1: Han har inte berättat det?

HB: Nej.

F1: Och hur många skott?

HB: 3 – 4 stycken tror jag det var. Men det kan jag inte säga varifrån jag har fått det. Det var 3 – 4 stycken.

F1: Jag tyckte du sa 1 – 2 alldeles nyss?

HB: Äh… ja, det vet jag inte om jag har sagt. Men … ja huvud och hals. Det var …ja, jag vet inte. 3 … 2 – 3. Jag vet inte. Några stycken var det.

F1: Och vet du om han gjorde någonting för att dölja spåren?

HB: Nej. Däremot vet jag att han tog sig hem och cyklade till sin mamma och var helt ko-lugn där. Precis som att ingenting hade hänt. Och sedan så vet jag att … i och för sig har jag hört det på Efterlyst, men att det var någon som gick oroligt utanför ingången innan han gick in. Det har inte Peter Mangs berättat. Det har jag läst.

F1: Tog han med sig några grejer från den här personen? Han tog ju med sig bankomatkort och telefonkort från den andre, sa du.

HB: Nej, han har aldrig visat upp någonting från den mannen.

F1: Och han har inte sagt någonting heller, att han tagit med sig något?

HB: Nej. Det har han inte gjort.

F1: Kände han den här på något sätt?

HB: Nej.

F1: Hade han retat upp sig på han på något sätt?

HB: När det gällde Kooros så … har jag för mig att han hade tydligen klagat på att dom hade svenska flaggor på balkongen, att man egentligen skulle… det skulle man inte ha egentligen, hade han tydligen sagt på något bostadsmöte, har jag för mig.

F1: En gång till. Vad sa du nu?

HB: Ja. Det var så att Kooros hade på ett bostadsmöte med folk i huset tror jag det var, hade sagt att det var jobbigt med folk som hade svenska flaggor hängande på balkongen. Det … men jag vet inte vem det är som har sagt det. Det är bara någonting som jag kommer ihåg.

F1: Men den som har sagt det, var skulle du har fått reda på dom uppgifterna?

HB: Peter Mangs har berättat det för mig, men jag vet inte vem som har sagt det till Peter Mangs eller om Peter Mangs själv har upplevt det. Jag vet inte vem det är som har sagt det. Det är den enda anledningen som jag skulle kunna tänka mig. Det är den enda anledningen jag har hört angående Kooros. När det gäller …

F1: Så Kooros har klagat på ett möte för hyresgästerna, att hyresgästerna har svenska flaggor på balkongen?

HB: Ja, det var något sånt.

F1: Och det skulle då Peter Mangs ha retat upp sig på?

HB: Ja.

F1: Och det skulle då vara anledningen till mordet, menar du?

HB: Ja.

F1: Är det Peter Mangs så har berättat det för dig?

HB: Ja, han berättade det för mig.

F1: Har han berättat uttryckligen att det var därför han sköt honom.

HB: Nej. Men det var väl en bidragande orsak.

F1: Är det bostadsrättsförning, vet du det?

HB: Nej, det vet jag inte. Jag har aldrig … jag har inte lagt ner så mycket tid på efterforskning.

F1: Har han bott där, på den adressen?

HB: Peter Mangs har ju bott på Gånglåtsvägen. Han har bott …jag vet inte om han har bott på Gånglåtsvägen, men jag tror det. Han har ju bott där ju.

F1: Men har han någon kontakt med personer där då?

HB: Det var ju innan min tid. Jag kan ingenting om det där. Jag lärde känna han när han bodde på Korsörvägen.

F1: Man kan ju undra hur det liksom har kommit till hans kännedom i så fall?

HB: Ja, det kan man undra.

F1: Hur kan Peter Mangs få kännedom om det här? Känner han någon utav hyresgästerna där?

HB: Ja du, tyvärr kan jag inte svara på den frågan. Jag vet bara att … han har väl sagt att det var en anledning. Tyvärr kan jag inte svara på den frågan.

F1: Har han berättat någonting om den andre personen, den yngre personen?

HB: Nej, där verkar det mer bara vara en slump, helt och hållet en slump.

F1: Ja, verkar…har han sagt någonting, Peter Mangs, varför han skulle ha gjort det?

HB: Ja, det var för att det skulle vara en utlänning då. Jag frågade "Tänk om det hade stått en svensk kvinna där?". "Då hade jag skjutit henne också" sa han.

F2: Du har ju sagt tidigare här att när det gäller dom morden där att.. skjutningarna… att Peter ville övervinna någon form av rädsla.

HB: Mm

F2: Kan du utveckla det, vad han har berättat?

HB: Jo, han … han ville övervinna sånt som är mycket svårt. Göra saker som man inte egentligen vill eller vågar, bara för att känna att man kan om man vill.

F2: Övervinna någon tröskel?

HB: Ja. Få en kick. Han fick en kick. En jävla kick fick han av dom här grejerna.

F2: Dom grejerna, du menar …?

HB: Morden.

F2: Skjutningarna?

HB: Ja. Han övervann sig själv. Fick en kick.

F1: Om vi ska gå framåt lite grann … Han berättade ju också om en pojke tydligen, som hade blivit skjuten va.

HB: Ja, den där 16-åringen. Ja.

F1: Det här har du ju berättat om tidigare.

HB: Mm

F1: Är där någonting mer idag som du skulle kunna … säga om det?

HB: Ja, inte mer än att … om jag får leta lite här så kanske jag hittar.

F2: Det skulle vara år 2006.

F1: Titta i dagboken 2006 då.

HB: Ja. (HB tittar i dagboken).

F2: När du skriver i din dagbok, ett stort D. Vad betyder det?

HB: Ah, det är lite pinsamt. Det är att jag … jag har haft problem med duschning och sånt innan. Det är att jag duschar helt enkelt.

F2: När du skriver 3 prickar, det är intressant för oss …

HB: Har jag skrivit …

F2: På frågan om D.

HB: Jaha. Ställ ni frågor om det. Det gör ingenting. (tittar vidare i dagboken)

F1: Du har ju tidigare berättat om att du trodde det var i december va, 2006 tror jag det var.

HB: Ja.

F1: Du kan ju börja att titta i november då, så kan du se om du kan … få lite …

HB: (tittar vidare i dagboken). … Jag umgicks med Peter där den 18:e. Då är det antagligen … då har jag gått över från att kalla Peter Mangs för Peter, tror jag. Det ska vi se här …

F1: Den 18 november?

HB: Ja. För jag har för mig att jag slutade umgås med Peter Liljekvist. Och därför blev inte han … äh … "Skällde ut Peter L". Det var den 17 september. Sedan dess har jag inte umgåtts med honom på något sätt, Peter L.

F1: Peter?

HB: Liljekvist. Från den 17 september så är det … då är inte Peter Mangs "Peter Mangs" utan då är han "Peter". Så Peter L försvinner.

F1: …ohörbart… dagbok.

HB: Ja, det är sånt som jag inte pallar med. Ja, så är det.

F1: Så då efter den 17 september så är Peter i din dagbok, det är Peter Mangs.
Du känner ingen annan Peter.

HB: Ja, då är han borta, Peter Liljekvist.

F1: All right.

HB: Så då umgicks jag med Peter Mangs där den 18:e.

F1: 18 november?

HB: Ja

F1: Vad står det då?

HB: "Umgicks med Peter". Och sedan … ska vi se om jag har träffat honom igen. (tittar i dagboken) … Ja, den 30:e … ska vi se …ja, det måste vara den 7 december, så har jag skrivit. Jag har skrivit det på den 30 november men … äh … jag har dragit ett streck till den 7:e, så det måste vara den 7 december. Alltså … "Avslutade kontakten med Peter Mangs. Peter Mangs kan dra åt helvete". Det var ju det att vi skulle åka till USA, men … äh … Mangs skulle bestämma vilka kläder jag skulle ha på mig. Det var allmänt jobbigt. Han skulle bestämma grejer för mig då. Och … det ville inte jag. Så därför blev vi ovänner.

F1: Har han berättat någonting om … den sista skjutningen?

HB: Nej, han hade inte berättat någonting. Det var det … Det hände … och sedan efter det … direkt när jag hörde det, att det var … ohörbart.. luftgevär, så visste jag att det var Peter Mangs som hade gjort det.

F1: Kommer du ihåg när det hände?

HB: Nej, det gör jag inte. Men däremot så vet jag att han åkte till USA dagen efter eller 2

dagar efter det. Så om man kan kolla upp när han har åkt till USA, så … det var 2 dagar efter det, som han … 1 eller 2 dagar efter som han åkte till USA.

F1: Huvudsaken är att det här hände den 28 november.

HB: Jaså, hände det den 28 november?

F1: Mm.

HB: Vad i helvete…

F1: 2006.

HB: Oj då.

F2: Om du tittar på november här. Jag vet inte om mina anteckningar är rätt. Den 18 november så umgicks du med Peter?

HB: Mm

F2: Sedan finns där någonting den 30 november "Avslutade kontakten med Peter Mangs".

HB: Ja, fast det är inte den 30 november. Utan det är … jag har dragit ett streck ifrån den 30 november till den 7 december. Det är alltså …

F2: Alltså den 7:e ska vara "Avslutade kontakten med Peter" och "Peter Mangs kan dra åt helvete".

HB: Ja.

F1: Och den 30:e har du inte skrivit någonting där då?

HB: Jo, den 30:e har jag skrivit "Vaktmästaren spolar ur handfat och avlopp och tätade runt en dörr. Sista gången på engelskan. Trevlig termin. Fråga doktorn. Var på tvångssyndromsgruppen. Spärrade. Sedan fick jag 4 i betyg den dagen".

F1: Och det var den 30 november. Om du tar den 29 november? Det var ju dagen efter skjutningen då.

HB: Mm. "…ohörbart… lagade mat, bibblan, gick en lång runda, duschade". Ja, det har bara fortsatt som vanligt där.

F1: Du har inte haft någon kontakt med Peter Mangs dom dagarna efter?

HB: Nej. Jag … så som jag har berättat det, det är exakt så som jag har kommit ihåg det. För då har jag kommit ihåg fel.

F1: Eller också är det så att du inte har haft kännedom om händelsen förrän flera dagar efteråt, när du har läst det i massmedia.

HB: Ja, det var så att jag fick reda på det. Jag läste i tidningen och så såg jag att någon hade blivit skjuten. Ja, jag vet inte hur lång tid det tog för dom att komma fram till att det inte var ett luftgevär. Tror det kan ta ett tag. Men jag var helt övertygad om att

han åkte till USA bara några dagar efter, 1 eller 2 dagar efteråt.

F2: Den 4 december har jag skrivit här i alla fall. Där har du en anteckning "Irriterad på Peter Mangs".

HB: Ja, jag tror han följde med på .. till Aktivum då. Och jag … äh … jag tror … det sket sig också med dom som jobbar på Aktivum. Dom tyckte … dom ville inte heller ha honom där.

F2: Så det är inte den 4 december han … ohörbart .. märker någonting?

2007 - 2010

HB: Nej. Det tror jag inte. … Och det är dessutom så att Peter Mangs berättade inte det för mig förrän långt senare. Han berättade inte det här, att det var han som hade gjort det, förrän kanske i mars – april 2007. För jag hade långt uppehåll med honom.

F1: Då hade han varit i USA ett tag. Hur länge var han där? Kommer du ihåg det?

HB: 3 – 4 veckor. Men om jag bara fick veta när han åkte, så hade jag kunnat .. Har ni någon aning om när han åkte? Då hade jag liksom kunnat förstå ännu mer här.

F1: Det är ju så här då att du har ju varit och hämtat en cykel hos honom va.

HB: …

F1: Och det har du gjort … den 11/1-2007. "Hämtade cyklar hos Peter Mangs".

HB: Ja, det var så att det var jag… det var Aktivum som åkte iväg och … med en skåpbil och hämtade cyklar där. Som … som var övergivna, som skrothögar, som jag då fixade på Aktivum.

F1: Hos Peter Mangs?

HB: Ja, vi hämtade dom hos Peter Mangs.

F1: Var Peter Mangs hemma då?

HB: Ja. Så gud vet om han åkte … det måste man ju egentligen kunna kolla upp. Men antagligen så åkte han … då åkte han väl i början av december och sedan var han borta till början av januari, helt enkelt då.

F1: Sedan har du då nästa …

HB: Då var jag ovän med honom mer eller mindre, så då var det kall stämning. Jag ville bara åka därifrån.

F1: Nästa gång han omnämns i din dagbok är den 11 april.

HB: Ja, då hade jag träffat honom på bibblan, när jag hade varit på bibblan.

F1: Ja, det står väl också i din dagbok. April 2007. Om du tittar på den.

HB: (tittar i dagboken) Vilket datum var det, sa du?

F1: 11 april.

HB: "Träffade Peter Mangs där", ja. "Gick en runda". Ja…nej, men visst, så var det.

F1: Och då hade ni haft uppehåll då, fr.o.m. december, kan man säga.

HB: Ja, jag blev ovän med honom där.

F1: Och då visste du ju egentligen ingenting om den här skjutningen.

HB: Nej.

F1: Mer än det du hade själv, så att säga, räknat ut.

HB: Mm. Just det. Men sedan så började han ju med sitt pratande igen. Han kan ju inte hålla sig, så han måste ju berätta ju. Och någonstans här så … i april eller maj, så har han berättat för mig, det här också. Fast jag redan visste det i och för sig. Jag kunde räkna ut att det var han som hade gjort det.

F1: Kommer du ihåg vad han berättade?

HB: Ja, han sa att den här killen kom cyklande, kaxigt, och så va. Och han ville bara skjuta honom. … Jag skulle ju aldrig ha träffat honom igen. Fan att jag gjorde det. Det hade ju varit bäst för alla. Eller ja, det hade ju inte varit bäst för alla, men det hade ju varit bäst för mig i alla fall.

F2: Kan du berätta något mer om vad han berättade om den här killen som han hade skjutit.

HB: Ja, han sa att han stod inne i buskar och väntade på att någon skulle komma. Sedan så såg han den här killen komma cyklande, som han upplevde som kaxig. Sedan så sköt han honom helt enkelt, med många skott i huvudet. Och sedan så vet jag inte vad han gjorde, men han stack uppenbarligen.

F1: Och det har han berättat själv?

HB: Ja, det har han berättat själv. Fast jag hade redan räknat ut det själv också.

F1: Vet du vad han sköt med för pistol?

HB: Den som jag kallar för den finkalibriga. Den 22:an. 22 kaliber.

F1: 22 Long.

HB: Ja.

(Telefon som ringer. HB svarar och stänger sedan av telefonen)

F1: Vet du vilka kamrater Peter Mangs hade?

HB: Ja. … Äh, jag vet att han hade en karatekille som heter Jörgen, som jag inte vet vad han heter i efternamn. Men som jag aldrig har träffat. Och sedan så vet jag att han

hade Olle som var en mycket trevlig musiker, som inte hade något fuffens för sig överhuvudtaget.

F1: Hade Jörgen det?

HB: Ja du, det vet jag inte. Jag vet bara att hans pappa hade varit främlingslegionär och att hans son var … duktig på kampsport och inte gav sig liksom när …när någon gav sig på honom, så … så gav inte han sig.

F1: Och den här Olle, vad vet du om honom, mer än att han var en trevlig person?

HB: Ja, jag har ju träffat honom, så jag vet att hans fru eller sambo är frireligiös. Inte frireligiös. Hon är religiös i varje fall. Och att dom äger en skånelänga någonstans utanför Malmö, några mil utanför Malmö, där han har sin studio. Och att dom bodde på Kirseberg innan. Och jag har besökt dom i Kirseberg, i lägenheten. Och … ja… och jag vet att han inte har berättat någonting för honom, för det hade inte gått. Det hade inte gått.

F1: Och att Peter Mangs känner Rodmar, det har vi berättat om tidigare, men inte egentligen.

HB: Dom har bara träffats genom mig.

F1: All right.

HB: Och han ogillade honom starkt, från början. Och det gjorde Carl Caruso också. Så det blev inget mer med det.

F2: Jag återkommer till Jörgen … har du träffat Jörgen någon gång, tillsammans med Peter?

HB: Nej, aldrig. Jag har som sagt aldrig träffat Jörgen. Jag …jag vet ingenting… Jag vet … det är bara Peter Mangs som har berättat några grejer för mig om honom. Det är det jag har sagt ungefär

F2: Det är dom grejerna, menar du? Eller vad då?

HB: Ja, det är ungefär det som jag har sagt. Det är mycket lite jag vet om Jörgen.

F1: Vet du vad han jobbar med?

HB: Ja, han kör … transporterar … äh … jag vet inte … det är olika personer som har besvär. Han kör en sån här … sjukåkbuss.

F1: Sjuktransport?

HB: Ja.

F2: Jag har inte mer där. Jag har sett en bild av att Peter har örhänge.

HB: Har jag sett en bild där Peter Mangs har örhänge?

F2: Jag har gjort det.

HB: Aha. Det har jag aldrig sett själv. Jag kan inte riktigt … det har jag aldrig sett att Peter Mangs har. Det hade jag nog kommenterat om jag hade sett att han hade haft örhänge.

F2: Jag vet inte när den bilden är ifrån.

HB: Nej, det hade jag …

F2: Men han har väl inte lika mycket hår nu. Jag vet inte när den är tagen alltså. Men du har aldrig sett att han har haft det?

HB: Nej. Då hade jag nog kommenterat det.

F2: Av vilken anledning?

HB: Ja, han gillar ju inte homosexuella heller. Det är väl bara dom homosexuella som har örhänge.

F1: Peter, har han visat dig några delar på sina pistoler?

HB: Äh, ja, han har visat ett … en sånt här hölster …eller uppfångare för patron …tomhylsor.

F1: Hylsfångare?

HB: Ja, hylsfångare.

F1: När visade han den?

HB: Ja, det var i slutet, när allt … när det började verkligen bli mycket av allt skjutande.

F1: Alltså i år… eller ja…

HB: Ja, förra året.

F2: Kan du uppskatta hur lång tid innan han blev gripen, som du ser den?

HB: 2 veckor innan kanske. 2 - 3 veckor innan.

F1: Vad berättade han om dom hylsfångarna?

HB: Ja, det var för att han skulle samla upp sina hylsor när han sköt. Och sedan så hade han andra tomhylsor som han kastade ut där han hade skjutit, för att han skulle förvilla.

F1: Sa han det?

HB: Ja.

F1: Var hämtade han dom tomhylsorna, vet du det?

HB: Nej. Jag ställde inga frågor.

F1: Var befann ni er någonstans när han berättade det?

HB: Hemma hos honom i hans lägenhet.

F2: Av vilken anledning visar han dom här hylsfångarna för dig, eller hylsfångaren?

HB: Ja, han ser på mig som sin absolut bäste vän, helt enkelt. Och tror att jag är mer eller mindre med på det. Och jag har ju fått spela lite också, eftersom jag har varit rädd för att råka illa ut själv va.

F2: När han … jag har för mig att du sa tidigare att han har … köpt en hylsfångare och att han har tillverkat en själv.

HB: Mm

F2: När … såg du båda vid det här tillfället, då 2 – 3 veckor innan han blev gripen?

HB: Ja.

F2: Vad berättade han om dom här hylsfångarna då?

HB: Jag har för mig att den han köpte, den höll inte kvar hylsorna i sig, så han fick göra en egen bättre.

F2: Och anledningen till att han då skaffar dom här hylsfångarna?

HB: Ja, det är ju för att samla upp tomhylsorna och sedan förvilla Polisen genom att kasta ut andra hylsor.

F2: Det är det han berättar för dig hemma hos honom?

HB: Ja

F1: Men det förutsätter ju att han använder, så att säga, hylsfångar i illegala sammanhang då.

HB: Ja, jo, det är så klart. Han är ju ute och använder dom när han skjuter ju.

F2: Du menar, Henrik, att … när han skjuter på folk. Det är det du menar?

HB: Ja. Det är då han använder hylsfångare.

F2: Och att han då kastar andra hylsor för att förvilla Polisen. Det är så han har uttryckt det?

HB: Ja

F1: Han har inte berättat att han har varit på skjutbanan och övningsskjutit och haft hylsfångaren med?

HB: Det vet jag inte. Det kan jag säga att det vet jag inte.

F1: Har du sett några pipor?

HB: Ja, jag har bara sett dom som sitter på pistolerna. Det är det som jag har sett.

F2: Han har inte nämnt om han har andra pipor?

HB: Nej. Det jag vet, det är att han hade något vapen, som han hade smugglat in i bitar, i basar. Men det vet jag ingenting om egentligen. Han har troligen något mer vapen också som …

F2: När i tid skulle det vara som han smugglar in?

HB: När han kom från … ja, det skulle ju vara tidigt … 2000-tal. –99 … 2000 någonting.

F1: Men han har inte berättat att han har använt det här vapnet till något ytterligare brott?

HB: Nej, det har han inte.

F1: Det första är Gånglåtsvägen?

HB: Mm. Det är vad jag vet att det är det första.

F1: Har han antytt att han har gjort någonting tidigare?

HB: Nej, jag har aldrig hört att det skulle vara någonting innan än det.

F1: Om du tänker dig Gånglåtsvägen, sedan nästa … det är november 2006… och det andra är sommaren 2003. Det är ganska många år däremellan.

HB: Mm.

F1: Som egentligen då ingenting har hänt. Att han inte skulle gjort någonting egentligen.

HB: Mm.

F1: Du har ingen information om att han skulle ha gjort någonting däremellan?

HB: Nej. Han berättade ju allt för mig. Det är klart att jag kan ha glömt något. Men då var det inget … allvarligt i sådana fall. Om det var … något mer.

F2: För att återgå till det här med tomhylsorna som han slänger ut. Har han specifikt sagt vilka tillfälle han har gjort det?

HB: Ja, t.ex. vid … skottlossningen inne i lägenheten på Holma, där K- eller M-ligan bor. Jag vet inte vem det är som bor där. Äh .. jag har inte tagit reda på så mycket. Jag vill inte veta egentligen.

F2: Nej, det förstår jag Henrik, men du har ju själv sagt tidigare att han har ofta börjat att prata om det, så att … det är dom här små detaljerna som vi vill … naturligtvis är intresserade av vad han har sagt.

HB: Ja, det är ju mycket mer. Sista tiden så slår jag vad om att han har börjat kasta ut mycket mer tomhylsor. Alltså då talar vi om det som hände 2009, fr.o.m. 2009 där är det … där börjar han nog försöka förvilla er genom att kasta ut tomhylsor.

F1: Hur vet du det? Är det någonting som han själv har berättat?

HB: Ja.

F1: Är det något specifikt utav dom här brotten, som han berättat att han slängt ut tomhylsor?

HB: Ja, det var ju … han stod på långt håll och sköt in i lägenheten på Holma.

F1: Nu vet inte jag vilket …

HB: Jag vet inte om det var K- eller M-ligan som bor där, men …jag vet inte om han missade också. Jag har för mig att han sköt in i fel lägenhet.

F1: När var det här?

HB: Ja, det var förra året…. Nej, 2009 kanske. … Det kan ha varit 2009 eller 2010.

F1: Ingen adress?

HB: Ah, det är ju … någon av dom här gatorna på Holma. Jag vet inte vad den heter. Men dom har ju namn på blommor, har jag för mig. Men jag vet inte vad den heter.

F1: Du menar … har han berättat att han skulle ha skjutit in i fel lägenhet då av misstag eller?

HB: Ja, det kan jag säga att det vet jag inte, om det är han som har berättat det, eller om det är jag som har läst det. Men … tydligen så blev det så att han sköt in i fel lägenhet.

F1: Och där skulle han ha slängt ut hylsor, menar du?

HB: Ja.

F1: Är det också någonting du har läst eller är det någonting han har berättat?

HB: Nej, det har han berättat, det här med hylsorna.

F2: Har han berättat något mer om att han har försökt förvilla Polisen, med något annat?

HB: Ja, att han skulle skjuta på kriminella gäng, det är ju … det kan man lätt få för sig att det är någon som vill åt dom på annat sätt. Det är då som Peter Mangs …ohörbart… i och med att det finns så många andra…

F2: Har han specifikt sagt någonting mer om det här på Holma, allts när det gäller K- och M-falangen, som du sa. Har han skjutit på andra ställen mot dom här?

HB: Ja, på Söderkulla, där andra… jag tror det är M-ligan som bodde på Söderkulla. Där tror jag inte han har varit och skjutit. Men … nej, jag vet inte. Han har använt sig av det här på … vid ett flertal tillfällen va.

F1: Hur har han fått reda på var dom bor o.s.v. så att han vet …?

HB: Han är ju bra på att hitta det. Det har han säkert … det finns ju t.ex. Hitta.se och sedan finns det ju Rasit.se och sedan finns det säkert någon annan site också som

man kan kolla på.

F1: Har han sagt att han har varit inne och letat information eller?

HB: Ja, det har han sagt.

F1: När sa han det?

HB: Ja, det var sista året. 2010…2009.

F1: Har han namngett någon som han har … letat information om?

HB: Ja, det är ju … K- eller M-falangen, eller båda. Jag vet inte.

F1: Men du har exempelvis en utav dom här två personerna som satt i bilen, på Västra Skrävlinge, det som han förklarade för dig hur han skjutit in i bilen. Den personen som blev skadad, heter Xhafer Dani, kvinnan hette ju Trez Persson, hon blev ju mördad medan han då överlevde men blev skadad. Xhafer Dani, har han berättat någonting om honom? Känner du igen namnet?

HB: Ja, det gör jag.

F1: I vilket sammanhang?

HB: Ja, jag har ju lärt mig det nu när jag har varit här.

F1: Har vi nämnt det för dig, menar du?

HB: Äh, ja det tror jag. Men sedan har jag dessutom läst det på Internet. Jag har ju läst det.

F1: Men har Peter Mangs nämnt det här namnet?

HB: Ja, det har han.

F1: På vilket sätt?

HB: Ja, även om han inte visste vem det var, när han sköt honom, så har han ju … kollat upp det sedan. Så han vet ju vem det var.

F1: Men han har inte berättat att han försökt söka upp …?

HB: Nej, det tror jag inte, nej. Men som sagt, han har berättat mycket och jag vill inte höra det heller.

F1: Har du varit ensam med hans vapen någon gång?

HB: Nej, aldrig.

F1: Aldrig?

HB: Nej, aldrig.

F1: Hur många gånger uppskattar du att du varit hem till hans lägenhet?

HB: Allt som allt under 5 år …ja… (lång tystnad)… mellan 50 och 100 gånger, kanske närmare 50 än 100. Låt säg kanske 70.

F1: Och ni har alltid varit tillsammans?

HB: Mm

F1: Har du någon gång lämnats ensam i lägenheten?

HB: Nej.

F2: Hur många gånger har han visat vapen och vapendelar för dig?

HB: 5 gånger kanske, under alla år.

F1: Hör du, när ni pratar i telefon. Pratar ni via vanlig mobiltelefon eller pratar ni Skype eller …

HB: Nej. Vanliga mobiltelefoner förutom att han ibland har ringt på Skype också.

F1: Han har Skype?

HB: Ja, han testade olika tekniker.

F1: Vad har han för Skype-adress?

HB: Det kan inte jag.

F1: Har du det i din dator?

HB: Nej. Nej, nej. Jag vet ingenting om det.

F1: Kan du ringa honom på hans Skype?

HB: Nej.

F2: Du har inte …ohörbart… Skype alltså?

HB: Nej.

F1: När ni tog era promenader, du och Peter. Hur kontaktade ni varandra innan för att göra upp det här?

HB: Jag ringde till hans mobiltelefon.

F1: Du ringde eller han ringde?

HB: Ja, han kunde ringa också.

F1: Hur lång tid innan promenaderna?

HB: Ja, kanske allt från några timmar till … bara just innan vi träffades.

F1: Har du berättat för någon annan om det som Peter har berättat för dig, om dom här skjutningarna?

HB: Nej. Nej … jo, det har jag, det är mina föräldrar. Det är … det är allt.

F2: Ingen annan? Ingen på boendet?

HB: Nej, jag har bara diskuterat det med Johan, hur man ska göra när man har en kompis som håller på att spåra ur. När man liksom inte vet vad man ska göra med en sån person, det har jag diskuterat.

F1: Ingen annan på ditt boende?

HB: Nej.

F2: Har hittat en överföring, pengaöverföring, från Peter till dig, på 8610 kronor, från den 13 juni 2009.

HB: Nej, det var det att jag betalde hela resan till Florida, sedan så satte han över sin summa till mig.

F2: Sin del?

HB: Ja. Det kostade …ja, dubbelt så mycket då.

F2: Vi frågade dig tidigare om Peters flickvänner. Kan du berätta om dom, någonting om det.

HB: Jag har aldrig ens sett en bild på någon. Jag vet egentligen ingenting utan att han beklagade sig på dom, hur dom är klädd. Han tycker dom klär sig som gamla kärringar, säger han. Det är därför han inte stod ut med att vara ihop med dom.

F2: Har han haft något förhållande? Något längre förhållande?

HB: Ja. Nej, längre förhållande har han inte haft. Men han har väl varit ihop med en och annan. Det har han. Det vet jag att han har varit. Plus att …han hade ju dateat på Internet. Han åkte ju till Ryssland och träffade en tjej där ju, i Volvograd. Och sedan så träffade han ju någon i Halmstad ju. Sedan … var det någon som han sjöng med eller spelade med som han träffade någon gång bara. Det blev inget mer av det. Det är dom jag känner till under den tiden jag har träffat han.

F1: Du vet inga namn?

HB: Ja, vad hette hon, den ryskan… ? Hon hette Anna Mitina (fon.) tror jag. Och sedan … så vet jag inte vad hon i Halmstad hette … Helena…Helen kanske.

F1: Inget mer?

HB: Ja, sedan så var det hon också som han sjöng med … vad hette hon? … Äh … Nej, jag kommer inte ihåg det nu, men jag … det var en som han sjöng med i något band, innan han blev … inte kunde vara där heller.

F1: Du kommer inte ihåg några efternamn på dom?

HB: Nej. Ja, Mitina hette ryskan i efternamn.

F1: Men Helena visste du inte?

HB: Nej, det vet jag inte. Och jag vet inte vad hon heter heller, hon den andra.

F1: Nej.

F2: Du, när du var ute och sköt med Peter…

HB: Mm

F2: Hade han glasögon på sig …eller använder han glasögon?

HB: Nej, jag tror inte vi hade några skyddsglasögon. …Jo, han använder glasögon ibland, det gör han, alltså vanliga glasögon. Men inga skyddsglasögon.

F2: Nej, jag tänkte på när ni sköt, om han använder glasögon när han är ute och skjuter. Vet du det?

HB: Ah, jag kommer inte ihåg om han hade glasögon då. Det är ju 5 ½ år sedan.

F1: Men normalt bär han glasögon, menar du?

HB: Ja, när han vill va, så att säga, snygg så har han linser.

F2: Han har linser också?

HB: Ja

F2: Okej.

2010

F1: Den 19 juni 2010, om du tittar på …du ska själv få titta i din dagbok. Du kan börja den 18 … 17 – 18 juni och titta.

(HB tittar i dagboken)

HB: Ja.

F1: Vad har du gjort ?

HB: 18 – 19 juni?

F1: Mm.

HB Ja, jag "Tvättade kläder" står det den 18:e. "Packade in alla i bilen då och körde iväg, till Gotland" menar jag. "En kastanj verkar tyvärr ha dött" Jag har ju planterat kastanjer på Gotland. "Duschrummet ser fint ut". Dom byggde om det.

F1: Du var alltså på Gotland den 18 juni.

HB: Mm.

F1: Åkte du direkt härifrån eller?

HB: Mm

F1: Åkte du själv eller åkte du i sällskap med någon?

HB: Nej, jag åkte själv. Med Golfen.

F1: Varför åkte du till Gotland? Var det något?

HB: Vi har ju vår sommarstuga där.

F1: Familjen eller?

HB: Ja.

F1: Och du var ensam där också?

HB: Ja

F1: Så den 18 juni åkte du till Gotland. Vet du när du åkte?

HB: Ja, på eftermiddagen. För jag ska … båten går ju 20. …och …21.05 går båten, och man måste vara där … båten går 21.10 och man måste vara där senaste 21. … 20.55, man ska vara där en kvart innan dom går.

F1: Var någonstans går båten ifrån?

HB: Oskarshamn.

F1: Oskarshamn. Och övernattade där då eller?

HB: Jag bor i stugan.

F1: Du bor i stugan.

HB: Vi har stuga där.

F1: Och den 19 juni?

HB: "Klippte hela gräsmattan. En av knivarna lossnade och gick av, nu vibrerar gräsklipparen".

F1: Nu citerar du vad du har skrivit i din dagbok.

HB: Just det.

F1: Har du något minne av det?

HB: Japp.

F1: Så att den 18 och 19 juni så var du på Gotland?

HB: Yes.

F1: Och kommer du ihåg när du kommer hem ifrån Gotland?

HB: … Den 2:a "Körde till Malmö, lämnade bilen hos mamma. Gick en lång promenad med Peter".

F1: Den 2:a…?

HB: Den 2 juli.

F1: Du kommer hem den 2 juli. Du var där alltså i 2 veckor då, kan man säga.

HB: Mm.

F1: Och du åkte den 17:e va? … Eller var det den 18:e?

HB: Den 18:e.

F1: Den 18:e åkte du, ja. Och du var där ensam hela tiden?

HB: Ja.

F1: Så gick du en lång promenad, sa du, med Peter Mangs.

HB: Ja

F1: När?

HB: Äh, den 2 juli. Jag skulle tippa på att …jag brukar komma hem ungefär vid halv 2, när jag kör från … halv 2 på natten… så jag gick med Peter, kanske kom förbi hans lägenhet vid 2-tiden och sedan gick vi en bra runda. Så jag kom kanske inte hem förrän vid halv 4. En lång promenad, så jag kom hem vid halv 4-tiden, till lägenheten igen, på natten.

F1: Den 2 juli?

HB: Ja.

F1: Och kommer du ihåg den där promenaden ni tog?

HB: Ja.

F1: Du och Peter?

HB: Ja, mer eller mindre.

F1: Berättade han någonting särskilt?

HB: Nej, det var inget som jag kommer ihåg att … något elände som han berättade då.

F1: Det är nämligen så att den 19 juni kl. 02.45 – 03.15, så inträffade en skjutning på Aq-va-Kul på Regementsgatan här i Malmö.

HB: Ja

F1: Då var ju då, enligt dom här uppgifterna, på Gotland. Och … för din information då så är Peter Mangs misstänkt för den här skjutningen.

HB: Ja

F1: Och ni träffades ju då efter din hemkomst den 2 juli, ett par veckor efter den här händelsen. Och då är vi ju lite nyfikna på om han skulle ha berättat om den här skjutningen vid Aq-va-Kul?

HB: Nej, det tror jag inte han har gjort där. Äh … men däremot så kan jag säga att jag räknade ut att det var han, när jag läste text-tv:n på Gotland. Han hade faktiskt …ja… han hade väl mer eller mindre sagt att han skulle göra någonting igen då.

F1: Hade han sagt det innan du åkte?

HB: Ja. Ja, nu skulle han "ut och göra mer grejer" ungefär.

F1: När sa han det?

HB: Innan jag åkte. Jag vet inte … någon gång där innan jag åkte.

F1: Det är inte så att du har gjort någon anteckning på det?

HB: Nej. Jag kom hem från … nu ska vi se här när jag kom hem … ja, jag åkte ju till Malmö den 16 juni, hade varit på båten då. Äh … sen … ja, jag gick en lång runda med Peter. Där kom jag hem (tittar i dagboken). Ja, jag vet inte. Någon gång där i närheten.

F1: Någonstans kring den 16 juni?

HB: Ja, eller innan jag åkte. Så sa han att …ja, han berättade väl ungefär att "Nu ska jag ut och skjuta lite". Men det var bara himla allmänt han sa det.

F2: Den 6 juni så mönstrar du på. Du menar att det skulle ha varit innan den 6 juni?

HB: Kan det också ha varit.

F2: Okej.

F1: Ska vi gå till den 23 – 24 augusti 2010 och titta. … Kan du titta där kring den 23 – 24. Vad har du gjort dom dagarna?

HB: "Hälsa på hos Peter" står det, den 23 augusti. Ja, det är väl det som har med Peter att göra.

F2: Brukar du skriva utropstecken efter då?

HB: Nej, men det var väl roligt. Jag … vet inte riktigt vad jag … vad som har hänt här. Ja, jag kom just hem, det var väl kul att träffa honom då igen.

F1: Kom hem från …?

HB: Från Gotland. Jag åkte hem från Gotland … "körde hem" står det, den 21 augusti. Då var jag hemma på söndagen. Sedan på måndagen träffade jag Peter Mangs. Ja, jag kände mig väl nöjd med allt möjligt här.

F1: Så den 23 augusti, träffade du Peter Mangs?

HB: Mm

F1: Och det var inget liknande samtal då om att … som du kan erinra dig?

HB: Nej, det var lite positiv stämning då, kanske, eftersom jag skrev utropstecken. Jag hade haft kul hos morsan också innan, det är ju sällsynt. Så då kanske jag var på gott humör och sånt då.

F1: Och sedan den 24 då?

HB: Där står inget om honom.

F1: Nej. Står det någonting om dig själv?

HB: … "Uppdaterade mammas dator. Körde och köpte pizza till oss. Tvättade kläder. Umgicks med Rodmar och Alex på Malmö Festivalen". Det är ungefär.

F2: Alex, vem är det?

HB: Ja, det är en kompis till Rodmar, som inte jag har någon kontakt med.

F1: Kan du berätta vad du … "Tvättade kläder. Umgicks med Rodmar och Alex på Malmö Festivalen". … Var du på Malmö Festivalen den här dagen?

HB: Ja

F1: Kommer du ihåg när ni åkte dit då, hur ni tog er dit, hur ni tog er hem o.s.v.?

HB: Ah, vi gick väl dit. Jag bor ju i stan.

F1: Vilken tid gick ni dit?

HB: På kvällen.

F1: Klockslag?

HB: Ja, skulle tippa på kanske … "tvättade kläder" också… ja, det måste ha varit sent, kanske 11 – halv 12 på kvällen/natten.

F1: Och innan dess hade du varit ensam hemma?

HB: Ja, innan dess hade jag kört och köpt pizza till mamma och mig. Sedan hade jag gått hem till min lägenhet och tvättat kläder. Och det måste ha blivit sent, kanske vid 11, när jag träffade Rodmar och Alex på Malmö Festivalen.

F1: Och vid vilket klockslag tror du att du träffade din mamma då och köpte pizza?

HB: Äh… ja, på eftermiddagen gick jag nog till henne. Jag uppdaterade hennes dator innan jag körde och köpte pizza, så då måste det ha varit på eftermiddagen. Och sedan var jag väl kvar lite efter också. Sedan gick jag hem och tvättade kläder. Sedan gick jag ner och träffade Rodmar och Alex.

F1: Det var ju så att klockan 21.55, den kvällen, så var det en skjutning på Köpenhamnsvägen, mot en kiosk.

HB: Ja.

F1: Och det är Peter Mangs misstänkt för.

HB: Ja. Jo, men det kan … det är han som har gjort det. Säkert. Garanterat.

F1: Hur vet du det?

HB: Han har berättat det också.

F1: Har han berättat om den skjutningen?

HB: Mm

F1: Vad har han berättat?

HB: Ja, han har berättat att han sköt in i kiosken.

F1: Varför det?

HB: Ja … antagligen för att han som satt där inne såg ut som en jävla apa eller någonting, som han brukar säga.

F1: Jo, men nu antar du …?

HB: Nej, men han har berättat att det var han som gjorde det också. Jag antar inte. Utan jag vet att ...han har sagt till mig att det var han som gjorde det. Men jag visste inte att det var då.

F1: Och när berättade han det där?

HB: Ah, det berättade han när jag kom tillbaks från båten, för det var inte innan. Jag träffade inte honom där. Äh … Det måste ju ha varit …

F2: Den 25:e åker du till Göteborg.

HB: Ja, och sedan kom jag ju hem den 10 september. Och … ja…och här kommer det då … "Gick och lämnade 2 flaskor herrparfym till Rodmar och 3 flaskor hos Peter. Behöll dom 3 bästa". Det var det jag gjorde. Jag gick och lämnade parfymflaskor, som dom har rensat på båten eftersom vi låg på varv.

F1: Och?

HB: Ja, jag vet inte om Peter berättade någonting då eller … man han har berättat att det

var han som sköt in i kiosken också i varje fall.

F1: Vet du vad … hur många skott han sköt och …

HB: Nej

F1: Vet du vad han träffade?

HB: Nej, tyvärr. Det har blivit så vanligt för mig nu, så jag vill inte… för det första vill jag inte veta några detaljer, sedan för det andra, så håller jag på att bli blasé också när det gäller alla skjutningar. Jag …jag tar inte reda på någonting längre. Men han har berättat att det var han som gjorde det också.

F2: Är där något mer som han har berättat att han har gjort, alltså som inte vi har nämnt för dig?

HB: Ni kan nämna … nämn sakerna för mig, så kan jag säga om det var han eller någon annan som har gjort det. Jag vet ungefär vad det är han har gjort. Jag kan nästan säga det säkert.

F2: Hur mycket har han berättat för dig?

HB: 10 – 15 skjutningar och 3 mord.

F2: Det är vad han har berättat för dig?

HB: Ja.

F2: Kan du nämna dom. Alltså om du kan försöka komma ihåg.

F1: Dom du kommer ihåg då. Så ska vi kanske hjälpa dig då.

HB: Ja, det är ju då … dom 2 på Gånglåtsvägen och Trez. Sedan är det … på Holma mot någon av dom här kriminella. Sedan är det Köpenhamnsvägen. Somaliern på Söderkulla. …och … någon på någon busshållplats i Eriks… vid Värmekraftverket på Eriksfält. … 16-åringen. … Moskén… Sedan har det varit…jag vet inte om det är han eller vem det är som har berättat det, men han hade skjutit … han hade skjutit in i … ja, jag kan inte säga om det är ni eller han som har berättat det eller om jag har läst det på Internet eller vad det nu är. Men det är garanterat han som har skjutit in i Xhafer Danis lägenhet också…

F1: Vad då? Har någon skjutit in i Xhafer Danis lägenhet?

HB: Ja… ja, det har dom. Det är vad jag … jag hörde det till och med på radio. Och det här är inte någonting som jag sitter och berättar för att jag ska vara intressant eller något sånt, utan grejen är att jag … Han har berättat om så många grejer så att … Han är i stort sätt skyldig till allting. Det är jag helt säker på. Det … jag kommer inte ens ihåg alla detaljer. Det är så mycket.

F2: Dom här har han i alla fall pratat om, dom här 2 morden på Gånglåtsvägen.

HB: Jaja.

F2: Och mordet på Trez och skjutningen mot Xhafer.

HB: Jaja.

F2: Och sedan Holma, säger du, antingen i K- eller M-falangen.

HB: Jaja.

F2: Köpenhamnsvägen.

HB: Jaja.

F2: En somalier på Söderkulla

HB: Ja

F2: Och busshållplats på Eriksfältsgatan.

HB: Ja

F2: Och den här 16-åringen som du berättade om.

HB: Ja. Men ni kan säga fler också, så kan jag säga om det är …

F2: Moskén

HB: Moskén.

F2: Och eventuellt in i Xhafers lägenhet. Där är du lite osäker på om det är Peter som har berättat det eller?

HB: Ja.

F1: Men dom andra är du säker på att det är Peter som har berättat?

HB: Ja.

F1: Ska du ta … försöka ta en och en av dom här. Förresten innan du börjar med det, så … den här …mordet och mordförsöket på Västra Skrävlinge … det var väldigt speciellt. Han visade ju exakt hur han hade gjort när ni var ute och gick där. Har han gjort något liknande mot någon annan, så att säga, där dom kanske har överlevt.

HB: Han har inte liksom visat. Han har inte dramatiserat det på något sätt, något annat sätt än på det sättet som jag såg vid Dockan.

F2: Har han berättat om han har skjutit in i andra bilar?

HB: Ah, jag kan säga dig, att det var … det har ju varit många oförklarliga grejer här i … bl.a. någon som blev skjuten … sköt in i en bil vid Folkets Park. Och då tänkte att "Peter, är det du som har gjort det?". Men det sa han att det inte var. Och det tror jag på. Jag tror på han där, att det var inte han som sköt in i den bilen. För han har ju Asbergers syndrom också va, så han ljuger inte. Alltså jag litar på han. Allt som han har sagt har stämt.

F1: Vad berättade han t.ex. om skjutningen vid moskén. Har han berättat någonting?

HB: Nej, inte mer än att han … bara sköt in i den.

F1: Gick han fram till dörren eller gick han …

HB: Nej, jag tror han tränade med sitt lasersikte.

F1: Tror?

HB: Ja, jag är nästan säker att …äh … han stod på långt håll och sköt in i moskén. Alltså ..…

F1: Stod på långt håll…

HB: Ja, långt håll.

F1: Och sköt, hur?

HB: Ja gud vet. Hur långt … på långt håll rakt in i moskén. Han såg väl någon där som han kanske skulle skjuta. Jag läste att det var en iman som var nära att bli träffad.

F1: Men vad har han själv berättat?

HB: Ja, han berättade att det var han som hade gjort det.

F1: Har han berättat att han skjutit på långt håll?

HB: Ja, det har jag ett svagt minne av att han gjorde. Att han då skulle träna med sitt lasersikte. Och det här var ett sätt att träna.

F1: Han berättade inte hur han stod o.s.v.

HB: Nej

F1: Är det i stort sätt bara det han har berättat eller?

HB: Ja.

F1: Om vi går till Eriksfältsgatan. Busshållplatsen.

HB: Ja

F1: Vad har han berättat om det?

HB: Ing … Där har han inte berättat mer men han … jag vet inte ens om han har sagt att det var han som gjorde det. För det är så självklart att jag vet att det är han. Så …

F1: Jo, men vi kan inte… vi måste ju ändå kunna bevisa saker och ting. Vi kan inte dra den slutsatsen som du drar.

HB: Nej.

F1: Det är vad han har berättat, sedan kan man misstänka saker och ting, men det kan … vi måste vara neutrala och hålla oss till lite mer fakta va.

HB: Jag tror han har berättat …

F1: Man kan dra den slutsatsen om Eriksfältsgatan, att egentligen är det någonting som är din egen slutsats. Är det så jag ska …

HB: Ja, eller att han har … ja, det med Eriksfältsgatan, det vet jag inte om han har nämnt. Alltså … det var så självklart att jag visste att det var han, så det tror jag inte han nämnde det. Men somalierna där på Söderkulla nämnde han.

F1: Berätta om det då.

HB: Äh … ja… han hade stått och väntat länge någonstans. Men sedan till sist så … den här somaliern … jag vet inte om han hade stått och väntat på bussen också eller någonting. Sedan till sist så hade han skjutit honom.

F1: Var hade han själv stått då?

HB: Han hade stått gömd någonstans. Så det har han berättat om. Men det på Eriksfältsgatan, det vet jag inte om han har berättat.

F1: Berättade han hur många skott han sköt?

HB: Nej, det vet jag inte.

F1: Inget vapen heller eller?

HB: Nej.

F2: Sa han någonting speciellt om den här somaliern?

HB: Ja, han sa ju … han hade väl läst sedan att han inte ens gick till sjukhuset eller vad det var någonting. Det var någonting. Han menade att han var så jäkla korkad att han gick inte ens till sjukhuset.

F1: Träffade han då?

HB: Ja, det gjorde han. Men han träffade inte hjärtat eller något … äh …

F1: När skulle det här va då?

HB: Jag tror det var när jag var i Göteborg.

F1: Kan du titta i din dagbok.

HB: Jag tror det var … natten mellan den 19 – 20 oktober.

F1: Nu säger du att det var … när du var i Göteborg. Sedan så tittar du i din dagbok och så säger du att det natten mellan den 19 och 20 oktober.

HB: Mm

F1: Nu får du förklara det.

HB: Ja, jag var på … "åkte till båten i Göteborg" står det, den 19:e.

F1: Du skulle mönstra på?

HB: Nej, jag skulle vara på en kurs. "Sov dåligt p.g.a. arbete på båten" skrev jag den 20:e. "Föreläsning om Workshop med Jan Gunnarsson". Det är det vi har… det är det vi hade på båten i Göteborg, den 20 oktober.

F1: Och då refererar du till din dagbok och det här kommer du ihåg?

HB: Ja. Det var så att dom höll på … jag vet inte om dom höll på med något kraftigt arbete på själva skrovet, så jag kunde fan ..jag kunde inte sova någonting. Och sedan satte jag på radion kl. 12 och så hörde jag att det hade varit mer skottlossningar i Malmö. Och då hörde jag om det här med … ja, med skottlossning helt enkelt.

F1: Ja, det är en sak, att du hörde om skottlossningar.

HB: Ja och sedan berättade Peter Mangs om det med detsamma jag kom hem igen.

F1: Och vad berättade han?

HB: Ja, att det var han som hade skjutit somaliern. … Jag ska se när det var jag träffade honom. (tittar i dagboken)… … Ja, här står det ju. "Gick en lång runda med Peter. Har spårat ur". Antagligen var det där han berättade en hel del grejer. Och detta var den 28 oktober.

F2: 28 oktober 2010.

HB: Ja

F2: Då refererade du till din dagbok. Det du har skrivit exakt, vad, kan du läsa det.

HB: Ska jag läsa vad jag har skrivit på hela dagen eller bara på …

F2: Den 28 oktober.

HB: "Jag och Rashil (fon.) lagade till en persisk/iransk maträtt, köttgryta med ris, inne hos mig. Det funkar bra att umgås med Rashil. Gick en lång runda med Peter. (Har spårat ur), duschade…ohörbart… hela dagen en 4:a". Så skrev jag den dagen, den 28:e.

F1: Och om du då tittar på tiden mellan den 19 – 20 oktober då, som du säger att det här skulle ha hänt och fram till den 28 oktober. Har du haft någon kontakt med Peter Mangs däremellan?

HB: Kan mycket väl ha ringt honom. Det vet jag inte. Men det kan ni väl se så klart. Jag kan mycket väl ha ringt honom.

F1: Men kan du se, om du tittar i dagboken.

HB: … (tittar i dagboken) … Ja, antagligen så tänker ni på det här… "umgicks med CC… ohörbart… Limhamn, sedan när jag gick hem då så …vid halv 1 tiden, så ringde jag på Peter Mangs lägenhet, bara för att vi skulle egentligen träffats den dagen, men jag kom hem för sent. Det var därför det inte blev något av. Han låg

antagligen och sov då. Sedan gick jag… jag gick hem.

F1: Vad var det för datum?

HB: Den 27 oktober.

F1: Så kontentan av det, att du ringde på dörren och det var ingen som öppnade.

HB: Just det.

F1: Sedan den 28:e så gick du en promenad med honom?

HB: Ja och då berättade han en jäkla massa grejer. Och då insåg jag att "nu är det kört för honom".

F1: Kan du erinra dig vad han faktiskt berättade?

HB: Nej, det kan jag inte. Jag har försökt säga vad jag kan. Det … det är massor med grejer som han har berättat.

F1: Men du beskriver i alla fall att "han har spårat ur".

HB: Ja.

F1: Och brukar ni pratat om sådana saker i telefon?

HB: Nej, det …

F1: Har han pratat om skjutningar i telefon, med dig, någon gång?

HB: Nej, det tror jag inte. Det är i sådana fall för länge sedan.

F1: Så att det mest logiska, menar du, är att han har berättat om den här händelsen den 19 – 20:e där.

HB: Jag lovar dig att det var inte bara den händelsen utan det är många händelser som han berättade om då. Men jag kan inte säga … jag kan inte sätta min lillfinger på vad han har sagt och vilka detaljer han har sagt. Men jag kan säga att det var många grejer han berättade för mig den gången. Han har gjort många grejer på sista tiden.

F1: Det här är den 19 – 20 oktober 2010. Det är alltså drygt en vecka efter mordet på Trez och mordförsöket på Xhafer Dani.

HB: Det var väl 2009 det hände.

F1: Ja, förlåt. Fel av mig. Fel av mig, det har du rätt i. … Om vi pratar om 2009 då. Du åkte ju till USA då. … Kan du berätta om den resan.

HB: Ja, det var en trevlig resa. Helt klart. Varmt och gott. Vi hyrde en Chrysler 300 och körde omkring i den.

F1: Du och …?

HB: Peter Mangs. Ibland var hans pappa med också. Men det var mest jag och Peter.

F1: Var åkte ni någonstans?

HB: Vi flög till Miami och sedan åkte vi norrut till Boca Raton och där bor hans pappa. Och jag bodde i ett rum och Peter bodde i ett rum. Vi utgick ifrån hans hus. Ja, vi hyrde en bil efter några dagar. Min favoritbil. Chrysler 300. Och sedan körde vi omkring överallt med den.

F1: Om du tittar på din dagbok för 2010… förlåt 2009.

HB: Ja, det är den där.

F1: Kan du se när ni åkte.

HB: Ja visst, jag har skrivit upp allt.

F1: Var Peter Mangs beväpnad under den här resan, när ni åkte omkring där?

HB: De enda vapen jag har sett under den resan, var Rudolfs revolvrar, som han hade i sitt hus. Rudolf Mangs revolvrar.

F1: Peter Mangs pappa.

HB: Ja

F1: Men det var inne i huset?

HB: Ja.

F1: Den lämnade aldrig huset?

HB: Nej.

F1: Har ni varit ute och skjutit någonting på någon skjutbana eller någon annanstans?

HB: Ja. Det var någonstans i Boca Raton, där dom hade en skjutbana. Sedan har vi dessutom varit ute och skjutit med luftgevär på hans … på hans pappas … äh …i hans pappas trädgård.

F1: Pratade han någonting, då kom ni ju ganska nära varandra, under den här tiden, vad jag förstår. Ni umgicks ju i princip 24 timmar om dygnet då. Pratade han då någonting mer närmare om dom här skjutningarna sedan tidigare, Gånglåtsvägen och allt det här?

HB: Nej, inga mer detaljer. Inga mer detaljer.

F1: Diskuterades det överhuvudtaget?

HB: Ja det är klart att det pratades om allt möjligt, om livet och … vad man kan förvänta sig.

F1: Kan du svära på att han inte haft tillgång till något vapen och skulle kunna ha skjutit någon under den här resan?

HB: Ah, jag var ju, som sagt, med honom i stort sätt hela tiden, så jag … det tycker jag nog låter himla långsökt, att han skulle ha … gjort någonting där. Det …

F1: Vet du när ni reste?

HB: Ja visst, jag vet när vi reste. Det står här.

F1: Vilket datum?

HB: Den 3 juli, från Kastrup till Charles De Gaulle i Paris, till Miami. Air France. Rudolf kom och hämtade oss på flygplatsen. Gick en runda i Boca Raton med Peter.

F1: Och sedan åkte ni tillbaka?

HB: Den 19 juli. "Packade …ohörbart. Lite pengar till Rudolf, körde till Miami och lämnade Cadillacen. Åkte från Miami till ..ohörbart.."

F1: Åkte ni inte alls…

HB: Förlåt …Det var den 18:e vi åkte. Jag har skrivit kombinerat för 2 dagar, den 18 och 19:e. Det var under 2 dygn, som jag skrev dom här 2 sista dagarna.

F1: Gjorde ni dagsetapper när ni åkte med bilen eller åkte ni … övernattade ni?

HB: Nej, vi övernattade ingenstans. Utan det gick att komma långt med den. Den var snabbt och stark den bilen.

F2: Den här skjutbanan. Hur funkade det?

HB: Ja, i USA så är det nästan vansinnigt. Det var ju folk som kom in där med … vad heter det … automatvapen och sköt på tavlan. Sedan var det en pensionär som kom med en stor revolver och sköt sönder sin tavla. Och vi stod och sköt också ju. Det är inte konstigt att det händer saker, tänkte jag, när jag var där.

F2: Vilka vapen sköt ni med?

HB: Äh … ah, det kommer jag inte ens ihåg. Det var något som Rudolf hade där.

F1: Hade ni egna vapen med er eller?

HB: Ja. Det var Rudolfs.

F1: Var han också med eller?

HB: Nej, men vi lånade det av Rudolf.

F1: Peter refererar inte till något vapen och sa exempelvis "ett sånt vapen har jag haft" eller någonting sånt där?

HB: Nej, nej.

F1: Ingenting sånt. Var ni inne i någon vapenaffär vid något tillfälle?

HB: Jag har läst på Aftonbladet att dom … det var ju en kombinerad vapenaffär och

skjutbana, det stället där vi sköt. Och sedan så har vi ju varit på ett annat ställe också. Det kommer jag inte ihåg som någon vapenaffär. Det står ju att jag hade en hjälm på huvudet, i den affären. Det kommer jag bara ihåg som en klädaffär, för … grova kläder, va.

F1: Tog ni foto på varandra?

HB: Ja. Dom har ju tydligen … någon på Polisen har ju tydligen läckt ut foton, som finns i Aftonbladet och Expressen.

F2: Det kan jag dementera. Det är inte Polisen.

HB: Det är inte det.

F2: Nej.

HB: Nej, det är märkligt, tycker jag.

F2: Mm.

F1: Köpte Peter några vapendelar?

HB: Ja, han köpte ju en laser, ett lasersikte

F1: Ett lasersikte. Till vilket vapen?

HB: Till sin Glock.

F1: Till sin Glock.

HB: Ja

F1: Och hur fick han hem den?

HB: Ja du, det vet jag inte. Men han har den hemma nu. Jag vet inte hur det gick till.

F1: Kan den ha skickats? Eller tog han med den från platsen?

HB: Kan mycket väl ha skickats från USA till Sverige.

F1: Men du vet inte om han tog med den ut ur butiken?

HB: Jag vet inte det här faktiskt. Det kan jag säga det. Det vet jag inte.

F1: Så ett lasersikte till Glocken, det köpte han

HB: Ja

F1: Och det här var… alltså datum mellan den 3 juli och fram till …

HB: … 18 juli. Mm.

F1: Vilken del utav resan? Var det den senare delen av resan till USA som ni var inne i vapenbutiken och han köpte ett lasersikte?

HB: Det kan jag kolla upp. Det kan jag se…. Vapenmässan var en helt annan sak, där gjorde vi ingenting. Vi bara liksom tittade där inne i…

F1: Och när var ni på vapenmässan enligt dagboken?

HB: Äh … 5 juli. …. Den 16:e "Var och sköt med Peter på en bana" står det. Det var då.

F1: 16 juli.

HB: Då sköt vi med vapnet.

F1: Och du menar att det var då som han handlade lasersiktet till Glocken?

HB: Det kan ha varit då och det kan ha varit på vapenmässan den 4:e. …eller …den 5:e. Det kan ha varit då eller den … 16:e.

F1: All right.

HB: 5:e eller 16:e.

F1: Men du såg inte till det här lasersiktet?

HB: Nej, jag brydde mig inte om det.

F1: Men du har sett det här hemma?

HB: Ja.

F1: Berättade han vad han skulle ha lasersiktet till?

HB: Nej. Men det kunde jag i stort sätt räkna ut själv. Men han berättade inte det.

F1: Hade han något lasersikte tidigare? Vet du det?

HB: Nej, det kan jag tyvärr inte säga. Det vet jag inte. Det vet jag inte.

F1: Diskuterades det någonting om att köpa någon pipa?

HB: Nej. Det hörde jag inget om.

F1: Hur … har du skrivit någonting i din dagbok angående Trex och Xhafer?

HB: Ingenting. Ingenting.

F1: Det finns ingenting?

HB: Ingenting.

F1: Och du har inte gjort några anteckningar efter den här promenaden du och Peter Mangs gjorde?

HB: Nej, nej. Jag vill inte ha det i min bok.

F2: Du säger att Peter han berättade jättemycket för dig nu, den 2…vad var det vi kom fram till … den 28:e…

F1: 28 oktober 2010.

HB: Nej. Jag kände att nu är det … nu är det kört.

F2: Har han berättat någonting om att han har skjutit på Södra Bulltoftavägen?

HB: Vill ni ge några detaljer?

F2: Det var vid en tunnel där precis, som går under järnvägen.

HB: Nej, det har jag inte hört något om.

F2: Vendelfridsvägen, på ett gym?

HB: Ja, det har jag hört.

F2: Vad har han sagt om det?

HB: Han stod utanför med lasersikte och sköt in i gymmet.

F2: Vad har han sagt mer om det?

HB: Jag vet inte om det var någon som … när … jag vet inte om det var den gången eller någon annan gång som dom … fick en röd prick på sig och liksom "dansa nu och låtsa att det var kul att få en röd prick på sig" dom som var i gymmet. Jag vet inte om det var då eller senare som någon blev skjuten. Men …det har varit lasersikte inblandat i det.

F2: Där på gymmet menar du?

HB: Ja

F2: Okej. Är det något annat han har berättat om, det här gymmet på Vendelfridsvägen? Några detaljer?

HB: Nej, det har han inte.

F1: Hur tog han sig dit?

HB: Antagligen… det vet jag inte, men antagligen cyklade han. Men det vet jag inte.

F2: Hur många skott?

HB: Jag tror han sköt 2 in i det gymmet. Men jag vet inte. Tror han sköt 2.

F1: Vet du i vilket sammanhang han berättade det här?

HB: Nej. Det här är … det blev allmänt sedan ju att … det var så mycket så jag kommer inte ihåg vad det var.

F2: Berättade han någonting om han har hylsfångare eller något sånt på det här vapnet?

HB: Nej, det berättade han inget om.

F2: Om jag nämner Munkhättegatan, vid Motetten? … Skjuter mot en bil …eller in i en bil.

HB: Det har jag … det kommer jag inte på något så där, att det skulle va han. Men det kan det mycket väl va.

F2: Sedan var där även en skjutning på Lönngatan, mitt emot där skräddaren har sin affär, på en busshållplats.

HB: Ja, det vet jag inte heller. Det kan jag inte säga att jag har hört något om.

F2: Det är inget han har sagt något om i alla fall?

HB: Nej.

F2: Sedan har där varit ytterligare skjutning på Professorsgatan, in i en bil.

HB: Nej, det vet jag inte heller.

F2: Där är ju många andra skjutningar. Men jag bara hittade några i högen.

HB: Ja. Nej.

F1: Vet du om han har skjutit mot dörrportar eller in genom några fönster?

HB: Nej, men jag … jag… nej, jag kan inte säga att han har sagt att han har gjort det. Men jag kunde i stort sätt räkna ut att det var han som hade skjutit in i det här 3-våningshuset. Men han har inte berättat det.

F1: Har han berättat någonting om någon som heter Glenn?

HB: Nej, ingen som heter Glenn.

F2: Har han berättat någonting om något annat? Om han har skjutit på någon cyklist eller?

HB: Nej.

F2: Vid MAS, sjukhuset? Barnkliniken?

HB: Jag trodde att det var han som hade skjutit mot folk som stod och bråkade utanför sjukhuset. Men det har han inte erkänt… det har han inte sagt till mig att det var han som gjorde det. Men jag trodde det var han. Det trodde jag.

F1: Den 31 december 2009, nyårsafton. Kan du titta vad du gjorde den kvällen.

HB: Mm.

F1: Om du tittar i din dagbok.

HB: Mm, nej, jag vet exakt vad jag gjorde då. Jag var först hemma hos mamma och åt

middag med henne. Sedan umgicks jag med Carl Caruso på en fest. Där var jag kanske i 1 – 2 timmar. Och sedan efter det så skulle jag egentligen gå och träffa Rodmar på Stortorget, men … han … dom var fulla och så, och jag drack ingenting. Så jag gick. Istället så gick jag till allrummet och träffade Johan Johansson, en ny kille som jobbar på boendet, Lesley, och satte mig och snackade med dom. Så hade dom godis där, så käkade jag det va. Det var det… Det var så jag gjorde på nyårsafton.

F1: När käkade du mat med din mamma?

HB: Ja, hon är extremt tidsbunden, så halv 6 är jag där, när vi ska äta middag.

F1: Klockan 17.30.

HB: Mm

F1: Du läser nu i din dagbok. Men alla dom detaljerna finns inte i dagboken?

HB: Nej. Nej. Men jag vet … det är bara 17.30 som gäller med min mamma.

F1: Så 17.30 då befann du dig där.

HB: Mm

F1: Och när begav du dig då hemifrån?

HB: Tippar vid 10-tiden, så gick jag till Carl Caruso. Eller ja …kanske vid 9-tiden, så var jag hos …en kompis till Carlo, som heter Caroline och har en bror som bor vid Dalaplan. Och jag var där mellan halv 10 och halv 12.

F1: På förmiddagen?

HB: Nej, på kvällen.

F1: Jaha. Vad gjorde du på ….?

HB: Ja, jag var hemma och hjälpte mamma med den nya datorn efter middagen. Det står ju "Åt middag hos mamma" halv 6 är det. Sedan fram till … vi åt kanske fram till 7 och sedan så hjälpte jag henne med datorn då i … 2 timmar. Och sedan gick jag till honom och var där halv 10. Jag var hemma hos .. jag träffade Carlo och dom andra till halv 12, sedan gick jag igen och skulle träffa Rodmar på Stortorget vid 12-tiden. Men dom var packade och så, så jag hade ingen lust. Så jag gick till allrummet istället. Det var där jag träffade Johan Johansson och Lesley i allrummet.

F1: Vad gjorde du, så att säga, innan du gick till din mamma?

HB: Handlade, står där.

F1: Står det "handlar" i din dagbok?

HB: Ja.

F1: Handlade du till din mamma då eller?

HB: Nej. När jag skriver "handlar" så handlar jag till mig själv.

F1: Och när tror du att du begav dig till din mamma då, om ni åt kl. 17.30?

HB: Jag brukar komma just innan, så jag antar att jag kom dit kanske 20 över 5.

F1: Mm.

HB: Jag ska bara se vad klockan är.

F2: Du Henrik, när mönstrar du på, sa du.

HB: På fredag. Det är troligt att jag är på kurs i …Göteborg.

F2: När är du hemma igen sedan?

HB: Äh … den 28 februari, kommer jag hem, eller januari, kommer jag hem. Men man kan inte lita på att jag kommer hem då, så att … det blir strul med båten hela tiden. Men antagligen kan man räkna med att jag är hemma den 29.

F2: Jag bara tänker, det är ett lång förhör vi har hållit idag, så att … jag tänker när du kommer hem igen och har mönstrat av, så kanske du kan ta en kontakt.

HB: Ja.

F2: Det är kanske saker och ting som dyker upp.

F1: Vi har ju haft ett långt förhör, som sagt, och är det någonting som du själv tycker att du skulle vilja berätta för oss, som du tycker att vi har glömt? Eller någonting som …

HB: Nej, jag tycker bara det är synd att … man inte ska kunna binda honom till dom här sakerna eftersom jag är helt övertygad om att han har gjort det, många av dom här grejerna.

F1: Ja, men då så avslutar vi förhöret.

Förhöret avslutas kl. 16.12

PM

samtal med Henrik Bragge

Signerad av

Signerad datum

Polismyndighet
Skåne

Enhet
50UTR, Utredningssektion

Diarienr
1200-K163215-09

Uppgiftslämnare	Datum	Tid
Jönsson, Bo-Anders	2010-11-18	12:51

Beslag verkställt	Material för analys
Nej	Nej

Mottaget | Mottaget datum | Tid

Sätt på vilket uppgift lämnats

Upprättad av
Bo-Anders Jönsson

Uppgiften avser

Uppgift

Dag som nedan var undertecknad i kontakt med Henrik Bragge på hans båt.

Henrik informerades om att polisen vill ha ett nytt förhör med Henrik då han kommer hem till Malmö. Henrik säger att det går bra och frågar vad detta förhör skall innehålla, han får till svar att det skall handla om kontakterna med Peter Mangs. Henrik säger spontant att han hoppas att Peter erkänner sina brott så Henrik slipper att vittna. Henrik tillägger att Peter till honom vid några tillfällen sagt att Peter ville bli känd för något och då kan han erkänna så blir han känd säger Henrik.

Henrik säger att han mönstrar av den 26 november och kommer då hem till Malmö. Han stannar i Malmö till den 3 december då han på nytt skall mönstra på båten.

Henrik tillfrågas om koden till hans iPhone. Henrik säger att han inte riktigt kommer ihåg den men tror att det är 2424. Henrik säger att koden står på något av de 3-kort som polisen tog i beslag, antingen det rosa eller det gröna.

Henrik tillfrågas om han vet koden till Peters iPhone men det gör han inte, eventuellt kan Peter också skrivit det på något telefonkort.

Henrik tillfrågas också om någon vid namn Johan på Lss-hemmet. Henrik säger att det finns ingen boende med detta namn utan det är en som jobbar där och som kallas för långe Johan.

Malmö 2010-11-18

Bo-Anders Jönsson

Polismyndighet
Skåne

PM

Datum för Malmöfestivalen 2005

Signerad av

Signerad datum

Enhet
50UTR, Utredningssektion

Diarienr
1200-K163215-09

Uppgiftslämnare	Datum	Tid
Jonsson, Ulf	2011-01-14	13:08

Beslag verkställt	Material för analys
Nej	Nej

Mottaget

Mottaget datum

Tid

Sätt på vilket uppgift lämnats

Upprättad av
Ulf Jonsson

Uppgiften avser
Kontroll genom www.google.se mellan vilka datum Malmöfestivalen var sommaren 2005.

Uppgift
Under ett förhör med Henrik Bragge den 11 januari 2011 har Bragge berättat att han vid tiden för Malmöfestivalen 2005 blev tillfrågad av Peter Mangs om han ville cykla omkring och skjuta folk med invandrarbakgrund. (Se citat, saxat från förhöret nedan). Ett flertal sidor på internet anger att Malmöfestivalen var mellan den 19/8 - 26/8 2005.

Henrik Bragge:
Berättade …han frågade om jag ville vara med. Han sa att "Tycker inte du att det skulle vara kul att … cykla omkring och kanske skjuta folk med invandrarbakgrund". Så sa jag "Nej, men det tycker inte jag. Jag har inga sådana intressen. Jag är inte dum. Klart att det vill inte jag. Jag är intresserad av andra kulturer". Så …

Förhör
Nr 4

Signerat av

Signerat datum

Polismyndighet
Skåne

Enhet
50UTR, Utredningssektion

Diarienr
1200-K163215-09

Hörd person	Personnummer
Bragge, Karl Henrik Göran	

Den hörde är	ID Styrkt	Ställning till misstänkt - målsägande - vittne
Vittne	Nej	
Tolk		Språk

Brottsmisstanke / Anledning till förhöret		
Förnyat förhör		
Underrättad om misstanke	Underrättad om rätt till försvarare (best i FUK 12§ iakttagna)	
Försvarare/ombud önskas	Försvarare/ombud närvarande	Godtar den försvarare som rätten förordnar

Förhörsledare	Förhörsdatum	Förhör påbörjat	Förhör avslutat
Bo-Anders Jönsson	2011-03-21	13:10	15:50
Förhörsplats	Typ av förhör	Förhörssätt	
Polishuset i Malmö	RB 23:6	Ljudbandsförhör	
Förhörsvittne	Utskrivet av		
	MF		

Involverad personal	Funktion
David Sjöman	Biträdande förhörsledare

Berättelse

F1: Krinsp Bo-Anders Jönsson
F2: Krinsp David Sjöman
HB: Henrik Bragge

F1: Är det något spontant som du själv har tänkt på här sedan tidigare förhör, som du har kommit på eller …?

HB: Jag kan säg att en sak som jag har glömt att berätta var att han har även har sagt att han har skjutit in i Polishuset Davidhallstorg. Det har jag glömt att berätta. Han stod på flera hundra meter håll och sköt in med laser, hade lasersikte.

F1: När berättade han detta, kommer du ihåg, som du kan erinra dig?

HB: Jag tror det var … han gjorde det … äh … vad kan det ha varit … augusti förra året. Augusti 2010, tror jag. Men jag kommer inte riktigt ihåg, men det var nu senast. Det är en sak som jag har glömt att säga.

F1: Vad berättar han mer? Alltså varför skjuter han mot polishuset, berättar han det?

HB: Nej, ju mer jag har tänkt på honom så … desto mer twisted mind, verkar han ha. Jag vet faktiskt inte vad han tänker riktigt faktiskt. Han vill väl bara testa lasersiktet. Han har ju testat det på olika sätt.

F1: Sa han vilket vapen han sköt med?

HB: Antagligen var det Glocken, men det … det var ju det han använde till det mesta ju. Men jag vet inte. Det vet jag faktiskt inte.

F1: Han berättar inte det i alla fall?

HB: Nej. Eller så har jag glömt det.

F1: I vilken situation berättar han detta? Är det bara för att han … som du har tidigare sagt, att han ska avlasta det på dig? Eller är det någonting som gjorde att han berättade det då?

HB: Nej, han såg väl mig som sin ende vän. Och han tyckte väl att jag var som han ungefär. Och då tyckte han att han kunde berätta det för mig. Eller så är det … förut så trodde jag att det var en sorts tortyr som han sysslade med. Men det tror jag inte, utan jag tror … han måste avlasta sig på mig på något sätt.

F1: Då som du sa i augusti, om det nu är augusti han berättar det, hur mådde Peter vid det här tillfället?

HB: Jag har aldrig sett honom må speciellt dåligt. Jag har aldrig sett honom må speciellt bra heller. Det är klart … han…vi har varit på jättegott humör någon gång, men jag har aldrig sett honom må dåligt faktiskt. Jag har ju kommit dit ibland och tyckte … kommit till hans lägenhet och tyckt att allt är skit. Men det har han sällan tyckt. Har nästan aldrig varit med om det faktiskt. Så han hade stabilt humör.

F1: Jag tänker på alla dom gångerna som då han har berättat saker för dig. Men han har varit samma hela tiden? Det har inte varit att han har mått dåligt och berättat det av den anledningen?

HB: Nej. Han berättade det som ren .. information.

F1: Berättar han hur många skott han skjuter?

HB: Nej, det gjorde han inte. Men det var väl … det kan jag inte säga alltså. Jag har ju lärt mig det av … Ulf Jonsson, att … jag vet inte. Så det kan jag inte säga alltså.

F1: Nej. Du ska bara berätta vad Peter har sagt så att säg. Det du är säker på va.

HB: Sedan är det ju det också att jag har ju inte bett om att få höra grejerna. Så jag … jag ställer ju sällan några frågor. Jag får bara höra det, sedan så … vill jag inte veta mer om det va. Jag har ju inte bett om att få höra det ensingång.

F1: Men du har ju sagt tidigare här att när du säger till honom då att du inte vill höra mer, så blir han tyst. Men det dröjer inte många dagar förrän … eller … förrän han kommer igen, tar upp det igen.

HB: Ja

F1: Och vill lägga på det på dig, så att säg.

HB: Det kan väl röra sig om några veckor i bästa fall. Men sedan så börjar det igen. Men

det är sällan. Annars kanske det är senare samma dag eller några dagar senare så börjar han igen.

F2: Har du något minne av vilket sammanhang som han berättar ?

HB: Ah, det är när vi är ute och går. Jag är ute och går mycket ju. Jag lider ju av nerstämdhet så jag brukar lösa det genom att liksom gå, för då blir jag mer glad va. Och då har han hängt med ganska många gånger. Så …

F2: Men kommer du även ihåg specifikt att det är vid det här tillfället, eller vid den här promenaden, som Peter väljer att berätta om skjutningen mot Davidhallstorg.

HB: Nej, för vi går ju ungefär på samma ställe hela tiden. Det är ju svårt att liksom ha något minne till var vi går. Jag gillar att gå samma runda. Och då … blir det ingen skillnad. Då kan man inte säga att "när vi gick dit så berättade han det". Det går inte.

F2: Nej.

F1: Om du tittar i din dagbok där på augusti, är det någonting du kan peka på direkt att det är den promenaden, eller ...?

HB: Nej, det kan jag inte. Alltså … i förhållande till allting annat så var ju det här lindrigt, så det har jag inte ens lagt på minnet alltså.

F1: Nej.

F2: Du nämnde en detalj, "flera hundra meters avstånd".

HB: Ja, han stod på långt håll. Jag vet inte åt vilket håll han stod. Men han sa på flera hundra meters … 300 meters avstånd, uppskattade han det nog till, åt något håll. Jag vet inte var han stod någonstans.

F2: Nej. Men han nämnde det speciellt?

HB: Ja, att han ville testa sitt lasersikte. Man kan ju se den pricken på flera hundra meters håll. Så han ville testa det.

F1: Något mer där?

F2: Nej.

F1: Jag har skrivit en liten fusklapp här på frågor att ställa till dig.

HB: Ja

F1: Du sa i ett tidigare förhör, nu kommer jag inte ihåg när, men när det gäller Jörgens pappa, att Peter hade berättat någonting om att han hade sparkat in någon dörr.

HB: Ja.

F1: Kommer du ihåg vad han berättade, så att säga?

HB: Nej, det enda jag kommer ihåg var att det var någon …kille från Mellanöstern eller någonting, som hade förolämpat hans, Jörgens, farsa. Och då hade Jörgens farsa

blivit … gått bärsärkagång efter den killen, in i han … sparkat in hans dörr eller någonting. Han hade i varje fall inte haft någon begränsning att sätta stopp för det.

F1: Kommer du ihåg när i tiden det var?

HB: Ah, vad jag kan komma ihåg så kanske det … Peter berättade det för några år sedan och det kanske hände några år innan det. Så … mellan 5 och 10 år sedan.

F1: Kommer du ihåg var det var, var det här hände?

HB: Nej, du vet, jag har ju aldrig träffat Jörgen, konstigt nog. Och jag har absolut aldrig träffat hans farsa. Så jag har ju bara fått höra sådana här grejer av Peter. Så jag kan inte … jag vet inte ens var han bor eller någonting. Det enda jag vet är att Jörgen kör … såna här … transport av handikappade. Det är det enda jag vet. Och att han kampsportar.

F1: Du träffade ju Peter 2005.

HB: Mm

F1: På ett sånt här möte i Lund.

HB: Ja

F1: Och sedan, vad jag har förstått, så har ni varit på andra sådana här Asbergers-möte.

HB: Ja.

F1: Var har dom mötena varit?

HB: Ja, vi har ju t.ex. varit på Attention-träff, som … ja, den gången han berättade …äh … vad han hade gjort. Det var ju oktober 2005, tror jag, när vi var på någon träff i … äh … den 6 oktober tror jag det var, då … det var ju då han berättade vad han hade gjort innan. Det har vi redan gått genom så många gånger. Hur som helst … den gången var vi på Holma. Och sedan har dom här Attention-träffarna varit på Hansacompagniet, i den här gången mellan Hansacompagniet och parkeringshuset på andra sidan, gången över vägen. Där har vi varit på ett antal möten, Attention. Och dom är både ADHD och Asberger, alla möjliga neuropsykiatriska funktionshinder som man kan ha när man kommer dit. Det har vi gjort. Sedan har vi varit i Tomelilla någon gång också, på någon … jag tror kanske det var Attention-träff där också men jag är inte riktigt säker. Sedan har vi varit i Lund, på Attention-träff, tror jag då. Och sedan förutom det har det varit dom här träffgrupparna med Oli Stefensen.

F1: Det är dom i Lund menar du?

HB: Ja, i hans lägenhet. Och dom har vi varit på ganska många, tills han la ner den gruppen.

F1: Har ni varit på några andra möten, utom i Malmö/Lund-regionen?

HB: Ja, jag vet att Peter har berättat att han har varit i Göteborg. Det var han nog 2005, i …juli eller augusti, så var han i Göteborg på ett sånt här stort möte med Attention. Det vet jag. Han träffade en tjej där som han tyckte var rolig, kommer jag ihåg.

F1: Kommer du ihåg vad hon hette?

HB: Nej, det kommer jag inte ihåg, men hon hade ADHD och … några barn, kanske var ..30… Jag kommer inte ihåg vad hon hette.

F1: Om jag säger namnet Emma?

HB: Ja, det låter … det låter bekant. Det låter bekant.

F1: Vet du vad hon hette mer?

HB: Nej, det vet jag inte.

F1: Men hon hade barn, sa du?

HB: Ja, hon hade barn och …hon hade ADHD och … Peter av fascinerad av att hon bara tittade på sådana FBI-files. Där FBI försöker lista ut vad någon har gjort.

F1: Vet du om Peter träffade henne fler gånger än vid det här mötet?

HB: Äh … ah, det vet jag inte. Det är som sagt … som Ulf Jonsson sa, jag ska bara säg när jag vet, och det vet jag inte.

F1: Nej. Några frågor där David?

F2: Ja, du beskriver den här Attention-gruppen, det är för min egen del, när du pratar om Oli Stefensen, kallar du den gruppen någonting speciellt? Eller heter den något speciellt?

HB: Äh, vad heter den … nej, vi kallar … jag antar att ni har kollat genom mina mail och det skulle i sådana fall stå i något mail, Träffgruppen Lund, eller något sånt alltså. Det skulle nog stå i något mail alltså.

F2: Är det ungefär samma personer som är med där eller är det bara någon eller några som …

HB: Det är väl en hård kärna som kommer dit på 5 personer och sedan så är det då nya varje gång också. Och någon kanske stannar kvar och kommer några gånger.

F2: Och ingår den kärnan, är det personer … från den gruppen, även i Attention-träffen?

HB: Nej, det är skillnad… det är olika personer. Men det är klart, Erik Månsson t.ex., han har ju varit på båda. Och … äh … ja, det är den jag kommer ihåg.

F2: Det är olika målgrupper i alla fall?

HB: Det är inte olika målgrupper, det är bara det att vissa har väl inte hittat till den andra.

F2: Okej.

F1: Kan du uppskatta hur många möten som Peter har varit med på, olika grupper och Attention-möte och … ?

HB: Tja… sammanlagt … skulle jag nog uppskatta det till 20. Kanske mer. Han har nog varit på saker som inte jag känner till också. Men sådan som vi har varit på tillsammans, skulle nog kunna vara 20.

F1: Han fick ju sin diagnos ganska sent, Peter.

HB: Ja. Ja.

F1: Jag har för mig att du har sagt i ett förhör att "det visste du innan".

HB: Ja. Något var det ju som inte stämde ju, så … vi träffades ju på en …på en Asberger-träffgrupp, vi träffades ju hos Oli. Då hade han ju redan kommit fram till själv att det var något som inte stämde med honom. Så det var ju ingen nyhet för mig alltså.

F1: Men när nämnde han Asberger första gången?

HB: Ja, det var ju på den träffen. Det var ju en Asberger-träffgrupp. Så han visste ju … vad han gick till.

F1: Om vi nu säger att Peter har sagt till oss att han har inte Asberger.

(HB skrattar till)

F1: Din spontana kommentar till det?

HB: Ja, du… det … det var ju sånt som jag inte riktigt kunde förstå med honom heller. … Han tror att han är någon som står över andra. Alltså som … kan fixa en diagnos genom att gå till läkaren och få spel…och han menar att han hade spelat till sig den diagnosen. Men det … det är klart att det kan man väl göra till en viss del, men alltså jag upplever ju att han har … det jag känner till om Asberger syndrom, det gör ju att jag tror att han har det, tillsammans med någonting annat. Sedan är det ju det att han tycker att han … det var sånt som jag liksom inte riktigt förstod… när han började snacka om att han … var högre än andra och … äh … Ja, jag kommer inte riktigt ihåg vad han använde för ord, men … ja …

F1: Tror du att han kunde manipulera så pass mycket, menar du?

HB: Ja. Han fick för sig det men … jag trodde ju inte det när jag hörde … Jag lät ju bara sånt passera när han berättade det. För jag tyckte det var löjligt. Vi har ju mycket gemensamt alltså, förutom att han då har spårat ur, eller det är någonting som saknas i hans huvud. Men … nog har han Asbergers syndrom. Det tror jag. Men det är klart … det får väl någon annan kolla upp igen då.

F1: Jag bara tänkte … eftersom han sa det vid något tillfälle.

HB: Han har ju sagt att skulle han åka fast, så kommer han ju inte att vara samarbets …eller så kommer han ju … han snackade ju med mig att han skulle vara som hon … Men alltså …kommer ni att berätta detta för Peter Mangs, då vet han precis … då vet han att det är jag som har sagt det. Kommer det att sägas på något sätt?

F1: Det kommer att skrivas ut i ett förhör, det gör det ju.

HB: Men alltså han sa ju till mig att … han gillade ju Scarface va, den .. och han sa ju att

han skulle bete sig som … Al Pacino i Scarface alltså. Inte säga någonting. Äh …

F2: När säger han det?

HB: Ja, när vi har varit ute och gått.

F2: Men pratar han i termer om att åka fast då, eller?

HB: Jo, han börjar väl inse det nästan att …nu åker han fast.

F2: När gjorde han det?

HB: Ja, det var … vad var det…september – oktober förra året. Tidig oktober …september .. augusti. Han började väl… jag vet inte om han till och med ville åka fast eller vad det var. Han såg väl ingen framtid ute i samhället kanske. Han kanske ville åka fast. Den tanken har jag fått.

F2: Berättade han någonting mer? Hade han några andra tankar om det?

HB: Nej, jag förstod aldrig .. jag försökte … jag undrade liksom "Varför vill du inte försöka göra något vettigt?". Sådana saker frågade jag. Varför vill du inte försöka skaffa dig en fru och … det hade han ju i och för sig försökt. Skaffa en fru och ett hyfsat jobb. Och han var ju intresserad av bilar, ville köpa en Mercedes eller någonting va. Göra någonting konstruktivt. Det har jag sagt till honom. Jag har ju diskuterat det med honom. Jag fick konstiga svar då tillbaks. Så …

F2: Ska vi gå tillbaka till … du säger här på Bo-Anders fråga, att … han uppfattade sig att vara högre än andra eller stå över andra. Kan du utveckla det.

HB: Ja, samtidigt som han ibland har mycket dåligt självförtroende, så tycker han ibland att han ... vad var det han kallade det … äh … någonting med omni, han sa allomfattande, tyckte han att han hade. Att han liksom …jag kan ju hålla med om att han och jag är mycket objektiva. Han är ju mycket objektiv och rationell och … äh … blandar inte in känslor, för det mesta alltså. Det kan han göra också. Så han kan ju se allting himla nyktert. Det var ju det jag gillade med honom också, att vi …han var ju himla nykter alltså, när man diskuterade en sak. Man kunde säga vad som helst. Han la inte in någonting mer än just det som det handlade om. Så det uppskattade jag mycket hos honom. Han tyckte att både han och jag var mycket objektiva och nyktra, när det gäller att se på saker.

F2: Det låter ju klokt att se saker och ting på ett objektivt sätt, men när du säger …högre än andra och står över andra…

HB: Ja, han tyckte väl att han var så bra på det, så att han stod över andra.

F2: Är det andra över lag eller?

HB: Ja. Och jag tyckte ju att … både han och jag … jag tycker ju att vi är kanske mer objektiva och nyktra än … lägger inte in något känslomässigt ofta. Det är vad vi tänker va. Men … sedan så tycker jag att han spårar ur också, när det gäller det att han överdriver. Men det är någonting som inte stämmer med honom. Jag vet inte vad det är mer. Men det är någonting annat också. Han har ju pratat mycket om trepaneringen, att det kan ha gjort någonting.

F2: Vi var inne på det tidigare också, om hans diagnos och sätt att uttrycka sig kring den. Enligt din uppfattning, har det verkat viktigt för Peter att förstå sig själv?

HB: Ja, absolut. Det gick han omkring och försökte. Han sökte …olika sätt. Definitivt en sak som han gjorde.

F2: Kom han till något svar?

HB: Ja, det har han gjort. Han har ju berättat att han har strukit vän efter vän, eftersom det inte fungerar. Då insåg han ju att "dom kan jag inte umgås med och dom kan jag inte umgås med, för jag är annorlunda". Han känner ju sig själv nog ganska bra.

F2: Vi kanske återkommer till det senare här.

HB: Mm

F2: Frågar lite om hans relation och så.

F1: Jag tänkte, Henrik, nu när vi pratar om dom här Attention-träffarna. Den här träffen då, den 6 oktober. Berätta om den. Du berättade då i något tidigare förhör om att … det hade hänt lite konstiga saker när ni letade efter lokalen.

HB: Ja, det var så att vi kom i Peter Mangs blå Saab 9000 och skulle hitta lokalen. Vi var lite sent ute så Peter körde lite våldsamt kanske. Sedan så hoppade jag ur bilen och gick till en karta. Och då satt hela gänget… Holmas tuffa gäng, längs med staketet va. Och när jag gick fram till kartan så kom det fram en kille till mig och undrade vad jag ville där. Och då diskuterade Carl Caruso och Peter Magns om dom skulle hjälpa mig på något sätt, om det skulle hända något. Det hörde jag …eller det fick jag höra sedan. Men det hände inget. Sedan gick jag in i bilen igen och då gick Erik Månsson ut och skulle kolla. Sedan när han hade kollat så körde vi vidare. Dom skrek "civilare" efter mig. För dom trodde jag var "civilare". Så .. det kommer jag ihåg. Och Peter han ville köra, för han trodde att rätt som det är så kommer det stenar på bilen, sa han, innan vi körde.

F1: Men hur upplevde du … du sa att Peter och Caruso dom hade pratat om att dom skulle gå ut och hjälpa dig om det hände någonting.

HB: Ja. Jo, det skulle dom nog ha gjort alltså. Det hade dom nog gjort.

F1: Om du hade kommit i bråk, så skulle dom hjälpa dig.

HB: Ja

F1: Hur uppfattar du … när fick du reda på detta?

HB: När jag kom in i bilen igen så berättade dom det. Eller rättare sagt, det kan ha varit så att dom berätta det när jag kom in i bilen, det gjorde dom. Men sedan så fick jag höra av Carl Caruso sedan att Erik Månsson han blev helt ifrån sig. Och det var det som Carl Caruso tyckte var roligt och Peter Mangs också, men helst Carl Caruso.

F1: På vilket sätt blev han …alltså …

HB: Ja, han har ju inte varit med om så mycket, så att … han är väl ganska rädd av sig,

Erik Månsson.

F1: Men ändå går han ut och tittar.

HB: Men det …ja visst…. Ah, jag vet inte. Men han tyckte det var jobbigt där inne i bilen när dom diskuterade det. Han tyckte inte alls om det.

F1: Berättade dom vad dom hade sagt, alltså hur dom skulle hjälpa dig och …?

HB: Ja.

F1: Hur skulle dom agera för att hjälpa dig?

HB: Ja… jag vet inte om någon hade en kniv eller någonting. Tror det var något prat om det.

F1: Men när du sedan hoppade in i bilen och dom berättade, hur … var dom uppspelta då eller …?

HB: Nej. Dom är ganska lugna. Peter Mangs är ju lugn av sig. Och Carl Caruso … ah, dom är lugna av sig. Men i och för sig, Peter Mangs han blev mer och mer exalterad under kvällen. Det satte väl igång någonting inne i honom. Så han var ju tvungen att berätta det där för mig sedan. Han hade väl kommit igång då.

F1: Ni är på … ni hittar till det här mötet?

HB: Jo, det gjorde vi.

F1: Hur länge varade mötet?

HB: Ja, 2 timmar.

F1: 2 timmar

HB: Ja. Tror det började klockan 6 eller halv 7. Varade i 2 timmar.

F1: Hur var Peter på mötet? Du säger att han …

HB: Nej, han var väl charmig. Han kan ju va charmig. Så han var charmig. Han kommer igång mer sedan, när vi var själva, så berättade han.

F1: Var det efter att ni hade lämnat ?

HB: Ja. Först lämnade vi Erik Månsson. Sedan så körde vi till en bar och var där, jag, Carl Caruso och Peter. Sedan så lämnade vi Carl Caruso också, eller så gick han hem. Så körde vi vidare och då … då tyckte han att han kunde prata fritt så då berättade han det. Till sist berättade han det han hade gjort 2002, för mig då.

F1: Tror du att det var anledningen, det här alltså att …att dom körde upp sig, så att säg, när dom satt i bilen, att dom skulle gå ut och hjälpa dig o.s.v. Du tror att det var det som har byggt på det och sedan så … när ni var ensamma så?

HB: Ja, det var någonting med att Erik Månsson sa någonting om att … någonting som triggade igång Peter. Vad var det … det var någonting om att … Ja, Peter Mangs

började berätta om hur farlig han var då. Eller rättare sagt, det gjorde han inte för dom andra, utan han berättade det för mig där, hur farlig han är va. För han tyckte att Erik Månsson var en idiot. Vi brukar ju härma Erik Månsson. Han lät så löjlig. Så … ja…

F2: Jag tittar lite på det förhör som hölls med dig i januari här. Och då pratas det ju om den situationen också. Och jag undrar fortfarande lite när jag hör dig …Erik Månsson verkar bli …rädd, du säger att han har inte varit med om så mycket. Jag förstår inte riktigt om han blev rädd för det som händer på utsidan av bilen eller det som Peter Mangs faktiskt gör inne i bilen.

HB: Han uppfattar inte det som händer ute … utanför bilen. Han uppfattar inte det som en hotsituation. Utan det är ju Carl Caruso och Peter han blir uppskrämd av.

F2: Okej. Och vet du mer om det än vad du säger här idag, om vad som sades där?

HB: Äh, nej, jag vet bara att Carl Caruso och Peter diskuterade vad dom skulle göra och att dom… att någon hade nog en kniv med sig. Och om dom skulle gå ut och liksom hjälpa mig om det skulle … hända något.

F2: Men det är Carl och Peter som pratar om det medan Erik är någon form av åhörare då eller passiv...

HB: Ja, just det. Han bara sitter. ..

F2: … deltagare eller

HB: Ja, han bara sitter där inne i bilen.

F2: Märktes det på Peter på något annat sätt? Du säger att han är charmig när han kommer till mötet. Men … att han är i affekt på något vis eller att han … du sa här att han blev riktigt förbannad. Jag kan läsa: "Peter Mangs han gick upp i varv där. Han blev riktigt förbannad. Sedan var vi på mötet".

HB: Ja. Jo, när vi sedan skulle gå in på mötet… vi körde ju och ställde bilen på ett annat ställe då, när vi visste var det var. Och då var han uppe i varv. Och Erik Månsson triggade igång det också genom att säga saker va. Och … men sedan så lugnade han ner sig. Sedan var han charmig på mötet. Sedan så var det helt okej tills vi var själva. Då började han berätta saker för mig.

F1: Hade du något mer där?

F2: Nej.

F1: Du har sagt i förhör att du har träffat Peters pappa

HB: Mm

F1: En gång här i Sverige också. Kommer du ihåg när i tid?

HB: Ja, det har jag skrivit upp. …Det var i samband med att vi skulle åka till USA, vi hade beställt biljetter… nu ska vi se … (Henrik tittar i anteckningar) …

F1: Vilket år var det?

HB: Det var 2009. Men jag har även träffat honom 2007, för då var han också i Sverige. Det var i samband … nej, förlåt, förlåt, nu är jag lite yr här… 2005 för då var han också i Sverige. Då hade jag fått en cykel av Peter Mangs kommer jag ihåg. Och … nej, vänta…ursäkta, jag måste tänka efter …

F2: I förra förhöret här så nämns den 14 juni. Kan det stämma?

HB: Vilket år?

F2: 2005.

HB: Alltså jag träffade honom då… Jag träffade hans pappa, ja. Jo, då hade jag fått en cykel av honom, månaden innan, kommer jag ihåg. … Och jag tror att den gången, den 14 juni, så tror jag att dom var hos … hur fan var det nu … jo, då var dom och hämtade en fåtölj hos mina föräldrar. För dom skulle … dom höll ju på att flytta. Så … dom fick … då kom Peter och hans farsa och hämtade en fåtölj som Peter skulle använda till att göra olika trädetaljer med.

F1: Du sa "dom flyttade". Var det dina föräldrar som flyttade då?

HB: Ja, dom skulle flytta från villan till sin lägenhet.

F1: Vad föranledde Peters pappas besök i Sverige, vet du det?

HB: Nej, jag tror att han kommer … ah, det var där jag fick cykeln i den vevan, 16 juni fick jag cykeln, står det. Äh … ah, han kommer ju lite varje år alltså. Och … hälsar på hos Peter.

F1: Förhållandet mellan Peter och Peters pappa? Hur uppfattar du det?

HB: Som vänligt. Dom har väl samma typ av humor. Peters pappa är ju … han kan ju uttala sig hårt om folk. Råa skämt. Jag slår vad om att Peter har blivit påverkad av honom.

F2: Kan du ge några exempel på hur pass hårt eller?

HB: Ja. Jag tycker också att det kan vara roligt. T.ex. när vi var i Boca Longa då, i Florida. När vi gick inne i en affär. Så var det en kille eller en gammal gubbe som gick sakta. Och … det såg jobbigt ut. Och då sa Rudolf, som han heter, att "den mannen tar inte många steg till". Det är den typen av humor. Det tyckte jag också var kul.

F2: Men är de det som … ungefär samma typ av humor, som gör att Peter och hans pappa har ungefär samma typ av humor?

HB: Ja. Dom är ju … han gillar ju Peter. Rudolf gillar ju Peter alltså. Det är ju helt klart.

F2: Du sa att du trodde att Peter hade blivit påverkad av Rudolf?

HB: Ja, jag tror att … det är min åsikt. Han uttalar sig sällan gott om folk från andra länder. Så … det tror jag nog.

F2: Från andra länder generellt eller vissa i synnerhet?

HB: Ja, jag tror nog … han gillar inte judar överhuvudtaget. Och … men … jag tror nästan alla är fel utom personer från Västeuropa kanske, när det gäller vad han tycker. Men sedan är det ju det också att jag tror att hans farsa tycker att … hört någonting om att han tycker att negresser ser himla bra ut, vissa av dom ser himla bra ut. Peter gillar ju också mulatter, mulattkvinnor så …

F2: Men det här att han inte gillar judar, Rudolf, på vilket sätt har det tagit sig uttryck?

HB: Ja, han brukar ju uttala sig om det när jag har varit i USA alltså. Att dom styr. Att dom ...ja, dom har gott om pengar och styr och … bryr sig bara om varandra.

F2: Uppfattade du det som en del av den här typen av humor eller är det allvar?

HB: Nej, då är han förbannad.

F2: Förbannad. Berätta.

HB: Han kan få lite tirader. Han kan köra lite tirader. Men jag uppfattade honom som vänlig också. Han har ju varit skeppskock, så han har ju … det är ju lite hårt va. Det är ju ingen … så är det bara. Så kan man prata på båten också, där jag är.

F2: Mm. När du säger "tirader". Du får hjälpa mig som …

HB: Ja, alltså … i och för sig vet jag inte om det är alldeles på det sätter, men alltså …pratar om judarna, får liksom… kör en kort framställning om vad han tycker om judarna och vad dom gör. Så … och det är ju inte positivt va.

F2: Du sa att dom hade en vänlig relation, Peter och hans pappa. Om du beskriver det lite närmare. Sitter dom och diskuterar eller … om vardagliga ting eller … fördjupar man sig i vissa ämnen eller… vad man har gjort tidigare eller framtidsplan eller … ? Det är mer på kompisnivå kanske?

HB: Ja, det är nog mer på kompisnivå. Ganska lättsamt. För jag tror inte att dom diskuterar några allvarligare grejer. Jag tror inte Peter Mangs …han .. äh … inte när jag har varit med har dom … då har det mer varit lättsamt. Ganska lättsamt. Och sedan kan det istället vara så att Rudolf pratar lite … med mig om saker som saker som är lite mer invecklat. Om finnarnas krig mot ryssarna. Och … sådana saker. Men det har Peter hört. Han går iväg då.

F1: 2005 sa du att du hade träffat Peters pappa. Hade du även träffat han 2009?

HB: Jo.

F1: Är det dom 2 gångerna du har träffat honom, frånsett i USA menar jag?

HB: Nej, det … jag vet inte. Då måste jag ju kolla genom hela 2006 och hela 2007 och 2008.

F1: Nej, det behöver du ju inte göra.

HB: Jag vet att jag träffade honom … innan vi åkte till USA, sommaren 2009, så träffade vi honom … då var han i Sverige. Då kommer jag ihåg att "Ja, nu ses vi i sommar i Florida". "Jo, visst, det blir kul". Det sa vi innan. Det var någon gång. .. jag vet inte

om det var … ja, jag kan ju hitta det men … Jag har träffat honom innan vi åkte till Florida.

F1: Vad har det varit för ärende som Rudolf har haft i Sverige? Eller det är bara en vanlig semesterresa?

HB: Ah du, det vet jag ingenting om. Jag vet att han har åkt iväg från … .äh … skulder eller vad det var för någonting, när det gällde en … restaurang. Han åkte ju iväg … han flyttade och sedan bodde han utomlands för … tills det blev preskriberat, den skulden. Det vet jag. Mer vet jag inte. Och Peter Mangs fick en bil då, den här Saab 9000, blå, av Rudolf.

F1: Har du mer här David

F2: Nej.

F1: Jag tänkte då hänger jag på nu när du pratar om den här USA-resan. Det var 2009, sommaren där, sa du.

HB: Ja

F1: Jag tror vi har pratat tidigare om vilken dag ni åkte och sådant. Berätta lite om vad ni sysslade när ni är i USA. Vad gör ni om dagarna?

HB: Vi hyr ju en Chrysler 300 som jag älskar. Och den kör vi omkring med. Och han är ju precis som jag, han vill göra något hela tiden. Så vi är ute. Vi är ju inte så mycket i hans pappas hus. Vi går ju upp kanske vid 10 på morgonen, sedan så lastar vi i vad vi ska ha i bilen och sedan så kör vi iväg.

F1: Är det planerade rutter ni har då?

HB: Vi diskuterar innan "Vad ska vi göra? Ska vi … idag kan vi köra till Miami och kolla". Sedan har vi kört till … en gång skulle vi köra till Key West och då stannade vi också i … botaniska trädgården i Miami o.s.v. Hans pappa gav oss lite tips om vad vi skulle göra. Ah, det var en höjdare faktiskt.

F1: Var det någon övernattning på dom här turerna? Alltså dagstripperna, ni sov inte över på något stället?

HB: Nej. Vi tänkte väl göra det men det blev inte av. Det fanns så mycket i närheten så det behövdes inte. Det var tillräckligt att uppleva i närheten.

F1: Det var inga längre resor ni gjorde, så att säga?

HB: Ah du, vi hann långt. Jag … den gick ju bra den bilen. Körde i 150 km i timmen. Så vi kom ju långt. Det är fina vägar. Så … men det är klart, det längsta var väl … Cape Canaveral, tror jag. eller jag vet inte om det är längre till Key West?

F1: Nej, jag vet inte.

HB: Men det … ja, Key West och Cape Canaveral var väl det som var längst ifrån.

F1: Hur länge … var det 14 dagar ni var i USA?

HB: Jag skulle tippa på det. Jag hade en 20-dagars ledighet, så jag kunde inte vara borta … Jag hade gärna stannat där längre annars.

F1: Var det ett land du tyckte om eller?

HB: Ja, jo, det var ju varmt och gott och … fina bilar. Dom som är rika har ju … man kan ju köra förbi och baxna av vilka hus folk har och vilka bilar folk har. Och … om man ser det positiva bara, så är det ju en höjdare.

F1: Vad menar du att det är för negativt med …

HB: Ja, vi såg ju prostituerade också o.s.v. massor som inte såg så glada ut. … Ja, det var väl typ 15 – 16 dagar som vi var borta. Vi åkte på en fredag och kom hem en söndag.

F1: Du berättade att ni hade varit på någon vapenmässa.

HB: Ja

F1: Var var det? Kommer du ihåg det?

HB: Det var nog i närheten av Boca Longa. Tror det tog en halvtimme att köra dit. 20 minuter.

F1: Det finns ju ständiga mässor, men var det något som alltid fanns där eller var det något speciellt vid den här tidpunkten?

HB: Nej, det var nog speciellt för den här tidpunkten. Det var någonting som han skulle ha, som vi skulle åka dit och titta på.

F1: Var det Peter och du eller?

HB: Ja och hans pappa.

F1: Och pappa Rudolf också.

HB: Ja. Dom är ju intresserade av vapen båda 2. Jag är måttligt intresserad av vapen …eller jag är nästan inte intresserad av vapen. Jag kan kolla på det på tv men … ja…

F1: Är det något speciellt som dom tittar på, på mässan?

HB: Ja, jag vet ju att jag har sagt att dom köpte ett lasersikte där, tror jag. Jag är nästan säker på att dom gjorde det. Det var väl det dom var ute efter.

F1: Det var till Peters vapen?

HB: Ja.

F1: Vad var det för sorts vapen som Rudolf hade?

HB: Han är ju mer nostalgisk till …äh … finnarnas krig. Andra världskriget. Det är mer det som han … han är mer nostalgisk.

F1: Men vad är det för vapen han har/äger?

HB: Jaså, som han äger. Jag tror jag har sett att han har en revolver, en stor revolver. Och sedan var det något annat vapen också, som Peter och jag sköt med på en bana.

F1: Kommer du ihåg om det var mer än det här lasersiktet dom köpte?

HB: Äh … Peter köpte hörselskydd som var speciellt avpassade för hans hörselgång. Han har gjort avgjutning.

F1: Var det där på det stället du köpte dina muggar också då?

HB: Nej, dom beställde vi från en Glock-affär.

F1: Okej. Så ni har varit och besökt Glock …

HB: Nej. Vi beställde det via Internet.

F1: Okej. Fick du dom med dig från USA eller dom skickades till Sverige?

HB: Nej, jag köpte … jag tog med dom till Sverige därifrån.

F1: Jag har för mig att du har sagt att du köpte 2, en till din syrra också.

HB: Ja, just det. Som en rolig grej.

F1: Sedan hade ni besökt någon vapenaffär också.

HB: JA

F1: Var det också i närheten av där Rudolf bodde eller var det längre

HB: Ja. Det finns ju foto utanför den affären, som ni säkert har sett. Jag står framför den röda Cadillacen och vi har även tagit bilder på den Dodge Charger med stora fälgar. Det är utanför den vapenaffären. I kombination med skjutbana.

F1: Ja, det har du nog sagt, att skjutbanan var i …

HB: I anslutning.

F1: Handlade ni någonting i den här vapenaffären?

HB: … Jag kan säg så att jag är inte … jag kan inte sätta mitt lillfinger på om det var där eller på vapenmässan som han handlade ett lasersikte. Det vet jag inte.

F1: Nej. Det är inget annat?

HB: Nej.

F1: Inga souvenirer?

HB: Nej, inte vad jag kommer ihåg.

F1: Kläder? Mössor?

HB: Nej, inte vad jag kommer ihåg.

F1: När ni sköt där på skjutbanan, så har jag för mig att du har sagt att det var med Rudolfs vapen.

HB: Ja. Det måste det ha varit ja. För Peter tog inte med sig några vapen dit.

F1: Kunde man låna vapen där?

HB: Nej, det tror jag inte.

F1: Utan man var tvungen att ha egna vapen med.

HB: Jag kan säg att jag vet inte. Jag vet att vi åkte dit med Rudolfs vapen. Och jag tror det var ett finkalibrigt. Jag vet inte om det var ett finkalibrigt vi sköt med bara eller om det var …han hade med sig 2. Jag kommer inte ihåg alltså.

F1: Du säger revolver och så säger du ett annat vapen.

HB: Ja, revolvern hade han inte med sig när vi sköt där på banan. Den .. den hade vi inte. Det vet jag. Utan det var 2 pistoler som ser ut som … såna här vanliga … vanliga automatpistoler.

F1: Rudolf hade ingen Glock?

HB: Nej, inte vad jag vet. Det vet jag inte.

F1: David?

F2: Ja. Du sa att du har inget större intresse för vapen men att både Peter och Rudolf har det. Beskriv lite grann hur Peter är till sitt sätt när han … ute i en vapenbutik eller på mässa här.

HB: Han blir nog lite exalterad. Det är ju nästan som att komma in i en godisaffär, tror jag, för honom.

F2: Syns det på honom eller är han frågvis eller vad är det som händer? Det är inget konstigt med det om manhar ett intresse, men …eftersom det ändå…

HB: Nej, det är inget märkvärdigt som händer där, förutom att han tycker att det är spännande. Det är ju hans intresse. Det är som jag har sagt innan, när vi går till Pressbyrån så tittar han ju på vapentidningar. Och jag kollar sjöfartstidningar. Så är det. Jag förstår inte riktigt det intresset men jag förstår ju inte …

F2: Gör han några kopplingar/associationer till de här skjutningarna som han har berättat om?

HB: Nej. Inte .

F2: Nej. Så tänkte jag, hemma hos Rudolf där. Vilka är det som bor där? Bor han själv Rudolf?

HB: Rudolf bor själv i ett … som det heter på engelska … semidetoucht hus. Det är 2

stycken som är ett hus. Och … han har sin andra son i närheten, som är Peters halvbror. Och han har … Peters halvbrors barn, tar han hand om ganska mycket.

F2: Okej.

HB: Melina tror jag hon heter.

F2: Träffade du honom också?

HB: Ja, han var … jag har ju samma intresse som han, han hade ju en stor Chrysler 300 med stor V8-motor. Så det var ju spännande för mig att kolla på det va. Så … han var ju duktig den killen alltså. Han var så sån här .. tonade bilar på företag. Och han var inte alls som Peter. Han framstod som helt normal. Jag tror att det har skurit sig. Enligt Peter har det skurit sig mellan han och brodern. Dom har väl inte så mycket att säga varandra.

F1: Har dom inte samma intresse menar du? Brodern har inget vapenintresse?

HB: Nej, det tror jag inte. Jag har bara fått höra att han är normal, av Peter. Det är inget konstigt. Normal och trevlig, tycker jag.

F2: Träffade ni några andra där under tiden ni var på besök eller? Fanns där kvinnor?

HB: Vi försökte träffa några kvinnor, men jag blir bara deprimerad varje gång jag försöker någonting. Vi var ju på en sån här … äh … vad heter det … strippklubb. Där Peter … han gillar ju mulatter och negresser. Han hittade ju några snygga där som han … som han gick iväg med och gjorde … dom dansade för honom och så. Så … han var ju nöjd med det. Han tyckte det var bra. Det var ju … han har ju … både han och jag har ju stora problem med det där med kvinnor. Det är nog någonting som är jobbigt för honom. Han har ju en sån där bisarr önskan om att han skulle bli kontaktad i fängelset eller var han nu hamnar någonstans, av tjejer. Han tror ju att han ska få brev och så, av tjejer. Det är ju bisarrt men … så är det. Han gillar …han tänkte väl att "jag kan väl bara gå till strippklubbar och … så… det är där jag träffar tjejer". Vi har ju pratat mycket om det, så det är en av dom stora grejerna som vi har snackat om va. Han har ju varit och besökt en ryska i Stalingrad också eller Volgograd eller vad det heter. Och det gick ju inte riktigt. Det var ju tufft av honom att åka iväg men kontakten varade inte så länge till. Jag vet inte riktigt.

F2: Du nämnde tidigare här … nu förstod jag … vi pratar om Rudolf, men att han också påverkade Peter i …ja… han gillade inte judar och … att det egentligen var fel på alla förutom västeuropéer.

HB: Så skulle jag nog uppfatta det. Han hade .. japaner har han nog respekt för också.

F2: Det här du berättar om … nu kom dom i och för sig från USA, dom här mulatterna och negresserna, men är det någon ambivalens inför det, hos Peter?

HB: Ja, det var sånt … jag förstod inte det. Själv är jag liksom … jag är liksom … det är för mycket som inte är … om jag tycker någonting så håller jag mig till det ungefär, va. Men Peter, han kan tycka lite av varje. Han har ingen linje som han går efter utan … ibland så förstod jag inte vad han tänkte. Det var inte logiskt ibland. Han sa att han skulle kunna bli allt från värsta kommunisten till värsta nazisten. Det fanns liksom inget ... äh ... jag förstod inte riktigt vad han tänkte, för det var så mycket

olika grejer som han pratade om.

F1: Har han mycket förän… alltså när ni pratar, att han ändrade sig från gång till gång eller?

HB: Nej, det skulle jag inte säga. Det var… han följde ingen linje i alla fall.

F1: Sedan har du sagt i förhör att ni sköt med något luftgevär i Rudolfs trädgård.

HB: Mm

F1: Jag har foto här. Är det med kikarsikte också?

HB: Ja.

F1: Det är som vi har plockat från Peters hårddisk. Jag ska visa dig den bilden … ni står på terrassen.

HB: Ja

F1: Och skjuter ut mot trädgården.

HB: Ja. Skulle skett på en tavla, det. … Nej, det var gott där på hans veranda. Satt och läste där.

F1: Sedan har vi en bild som vi har pratat om innan, Henrik, där du står iklädd en guldhjälm.

HB: Ja, det var ett skämt. Det är ju …

F1: Var … är det ifrån den här vapenaffären eller var är detta ifrån?

HB: Jaha, det är från en annan affär. Äh … ska vi se … jag vet inte åt vilket håll vi åkte, men det här var … dom har ju många stora … såna här malls… vad heter det … köpcentra. Och det här var ett sånt mall någonstans i närheten av där Rudolf bodde. Jag tror det är ungefär 20 minuters bilväg från där Rudolf bodde. En vapenaffär. Han hade bara kvalitetsgrejer, den killen, som ägde den. Och … det enda jag köpte där var ett … jag tror det var strumpor. Och …jag vet inte om Peter köpte något. Jag tror inte det där. Och den hjälmen är ett skämt va. Det var därför jag tog på den.

F1: Jag har en annan bild här. Det var därför jag frågade dig om du hade handlat något annat. Du har en tröja på dig där det står … vad står där?

HB: Ja. Gott Glock, för det är en Glock-pistol. Nej, grejen var ju den att jag blev förvånad över att dom inte hade tagit den från husrannsakan. Jag hittade den i min t-shirts hög. Den hade ni kunnat ta om …

F1: Ja, men vad skulle vi med den till? Är det någonting som du köpte i USA?

HB: Ja, det var i samband med att vi beställde muggarna.

F1: Du köpte den på Internet där på Glock-sidan

HB: Ja visst. Där är den kära Chryslern också. Den var fin.

F2: Får jag se på Chryslern.

F1: Du själv har en Golf eller?

HB: Ja, jag har ärvt pappas …eller ja …

F1: Då är det snart tid att köpa en Chrysler?

HB: Ja, eller en stor Mercedes, har jag tänkt. Den är himla bra, en fin bil.

F1: Jag har en liten bild till att visa dig, på skjutbanan.

HB: Ja, just det. Ja, det var där på skjutbanan. Det var kombinerad vapenaffär och skjutbana. Och där kom det … jag blev förvånad, det kom in en pensionär med en stor jäkla revolver och sköt sönder tavlan. Och sedan på ett annat ställe så var det en som hade en AK4… eller vad heter det i USA… deras automatvapen… och pepprade sönder en annan skylt. Det var ju …det var …ja, det … man förvånas inte över att det kan hända grejer där.

F1: På vilket vis menar du?

HB: Ja, dom skulle lika gärna kunna gå ut och skjuta folk ju. Det … det slog mig när jag var där.

F1: Vad är det för en mössa du har på dig?

HB: Det är från .. äh … Peters halvbrors företag. Jag kommer inte ihåg vad det heter. Men dom har en … det är den loggan dom har.

F1: Har du mer här David?

F2: Nej. Jag ber att få återkomma i så fall.

F1: 2005 så träffade du ju Peter. Och i början där så jobbade tydligen, vad du har sagt, Peter på Stadsmissionen.

HB: Ja.

F1: Och Stadsmissionen, det är den som ligger här precis mitt emot polishuset va.

HB: Just det.

F1: Okej. Vad sysslade han med där? Vad var han anställd som?

HB: Han var inte anställd utan det var volontärjobb.

F1: Jaha.

HB: Han ställde ut mat och så till dom som kom dit. Torkade av borden och … pratade med dom som kom dit.

F1: Så det var bara att han hjälpte till med diverse så att säga?

HB: Mm

F1: Okej. Hur länge var han där? Alltså jag menar inte arbetstiden på dagen utan perioden?

HB: Ja. När jag lärde känna honom så var han nog där bara några månader till. Då vet jag inte hur länge han hade varit där innan. Jag skulle tippa på minst ett halvår. Men det vet jag inte.

F1: Okej. Det här med hans volontär så att säg, trivdes han med det han sysslade med där?

HB: Ja, det var ju som det han sa till mig, att han gillade att vara där, för det var helt opretentiöst. Ingen skulle hävda sig på något sätt, va. Det var det han gillade. Plus att dom som kom dit, var ju på samhällets botten då. Han behövde inte känna …äh .. någon sorts … det var ingen tävling där inne. Det menade han.

F1: Han behövde inte känna sig annorlunda än dom som var där, så att säg?

HB: Ja och det behövde inte vara någon tävling. Han behövde inte känna att han måste visa någonting för dom som är där är ännu längre ner.

F1: Har han pratat om något mer något annats sånt här jobb som volontär?

HB: Nej, inte vad jag kommer ihåg.

F1: Vi har ju i tidigare förhör Henrik, pratat om dina kompisar. Om vi börjar med Rodmar som är en av dina kompisar. Hur var förhållandet mellan Rodmar och Peter. Dom har ju onekligen träffats ett antal gånger.

HB: Ja. Nej, det … det är som natt och dag, det går inte. Det går inte. Rodmar är snäll och … gillar egentligen människor. Han är filantrop skulle man kunna säga. Men … Peter är ju synisk och gillar inte människor. Och jag är …jag kan umgås med båda, men dom kan inte umgås med varandra. Det gick inte.

F1: Men, för jag ser att Rodmar har varit med vid ett par tillfällen när Peter har varit med, ibland har ni varit ute och övningskört, när Rodmar var med.

HB: Ja. Nej, men det gick väl några gånger sedan så … insåg han att han inte ville träffa honom.

F1: Vad var det som utlöste det, så att säga? Som gjorde …

HB: Det räcker ju att … hur man är som person. Det skar ju sig, som med vatten och olja.

F1: Jag tror du har sagt att Peter är hård mot allt eller med allt.

HB: Jo.

F1: Och därför så funkade det inte mellan honom och Rodmar?

HB: Nej, för han är ju … han är ju mjuk av sig. Snäll och vänlig. Så … det … det gick inte.

F2: Märks det i det vardagliga, att dom är så olika?

HB: Ja. Jag känner många olika människor. Jag kan själv umgås med dom men dom kan inte umgås med varandra. Det är sällan som jag kan gå med fler än en.

F1: Är det dom kontakterna som … det är du som har introducerat, så att säga, Peter till Rodmar, att dom har träffats?

HB: Ja. Genom mig.

F1: Är det något speciellt tillfälle när dom träffades första gången?

HB: Ah, det är det ju säkert. Men då måste jag kolla i min kalender. Jag kommer inte ihåg när det var.

F2: Pratar Peter med Rodmar efteråt eller har han några synpunkter på att du umgås med honom?

HB: Nej. … Han …tyckte ingenting. Han gillade i stort sätt bara mig, tror jag, Peter. Den uppfattningen har jag fått.

F2: Och varför gör han det?

HB: För att jag kan förstå hur han tänker. Förutom vissa saker då. Jag kan förstå … vi har ju haft kul också tillsammans.

F1: Om vi pratar om Niklas Andersson, vilken kontakt har Peter haft med honom?

HB: Äh, ja vi har varit ute och …så att säga, festat någon gång, tillsammans.

F1: Var går man när man festar?

HB: Ah, vi gick till Kungsparken och satt och drack någonting där. Sedan gick vi till… jag vet inte var vi gick någonstans. Vi gick till något uteställe sedan.

F1: Hur funkade dom 2 ihop, Niklas och Peter?

HB: Nej, det … Peter har liksom ingen … om inte han gillar någon person så visar han det direkt och så kör det ihop sig va. Han gillade väl inte Niklas Andersson direkt.

F1: Jag tänker på det, du säger att ni är ute och festar. Hur reagerar Peter på alkohol?

HB: Han tål inte mycket. Det gör han inte.

F1: Hur uppträder han när han blir berusad?

HB: Äh, jag har inte sett några stora grejer eller stora skillnader, jämfört med hur han är annars. Kanske … nej, jag har inte märkt några större grejer.

F1: Han blir inte tuff och …vräker ur sig saker och ting?

HB: Nej. Han håller låg profil. Så det … det gjorde han. Han håller låg profil helt enkelt.

F1: Peter och Erik, hur gick dom ihop?

HB: När jag träffade Erik första gången så kände jag att det här var en himla tråkig person. Och när Peter träffade honom första gången så tyckte han att … han gillade honom i början då. Sedan så ändrade det sig till att han …absolut inte gillade honom efter några månader. Och då slutade det med att både jag och han inte gillade honom. Och jag har aldrig gillat honom. Så … nej… vi brukar ju som sagt härma honom. Så … Nej, det gick absolut inte. Det gick väl några gånger i början, sedan så gick det absolut inte mer.

F1: När Erik, du och Peter träffas, vad gjorde ni för något?

HB: Ja… jag kommer ihåg att vi träffades någon gång uppe i Eriks lägenhet.

F1: Var bor Erik?

HB: Han bor ett stenkast från Peter Mangs. Äh … på Köpenhamnsvägen.

F1: Har du inget nummer?

HB: Nej.

F1: Om jag ställer frågan: När i tid är det som han träffar Erik? Vilket år alltså?

HB: 2005.

F1: 2005.

HB: Ja. Jag tror att Erik kom .. eller jag är nästan … eller jag vet att Peter och Erik Månsson åkte upp till Attention-träffen i Göteborg där Peter träffade Emma. Dom åkte upp tillsammans. Dom åkte tillbaks tillsammans. Det vet jag. Det var innan han hade fått för sig …eller det var innan han hade börjat ogilla honom. Då gillade han honom fortfarande.

F1: Carl och Peter, hur fungerade dom ihopa?

HB: Ja, dom fungerade nog ganska bra ihop. Men … äh … vi skulle vara på ett möte …eller vi skulle lyssna på Pelle Sandstrack i Trelleborg och då åkte jag, Erik Månsson och Carl Caruso och Peter Mangs dit med Peter Mangs bil. Och Peter började häva ur sig grejer som man kan uppfatta som lite sjuka kanske om vad han tyckte, hur man skulle köra bil o.s.v. Och jag tror att Carl är ju ganska känslig av sig, så jag tror han fick nog redan där. Sedan tror jag inte han ville träffa honom mer. Jag tror det var 2005 i … oktober eller någonting. Pelle Sandstrack, ja, den 28 september. Det var då vi var där.

F1: Vad var det för sjuka grejer som han … han berättade hur man ska köra bil.

HB: Ja, köra om utan att titta eller någonting.

F1: Gjorde han det då? Alltså utsatte sig för fara?

HB: Ja, det har han väl gjort när han varit … jag bryr mig inte så mycket om det men ..äh ..Carl Caruso … vad jag vet så tyckte han att det var nock. Så jag tror inte han träffade honom mer där sedan.

F1: Har Peter träffat någon av dom här själv, frånsett då när Erik och han var i Göteborg? Har han träffat någon av dom andra själv utan att du har varit med?

HB: Rodmar – nej, Niklas Andersson har han sålt en cykel till, Carl Caruso – nej. Jag kan inte säga några mer namn.

F1: Nej, det var dom jag tänkte på. Rodmar, Niklas, Erik och Carl som … Är det någon annan kompis som han har träffat, någon kompis till dig som inte jag har nämnt här?

HB: Ska vi se här … Carl… Niklas … ja, han har träffat Ramin också.

F1: Ramin.

HB: Ramin. Honom umgicks jag med några år. Doktorand på Malmö Högskola. Ramin Baghi-Zada heter han

F1: Baghi

HB: Ja. B a g h i – Z a d a. Han är från Azerbadjan. Han är … han var doktorand på den tiden. Jag umgicks med honom. Och sedan så träffade Peter Mangs honom genom mig. Fast jag slutade umgås med honom för flera år sedan.

F1: Skar det sig? Eller vad var anledningen till att ni …?

HB: Nej… ah, det var någon gång …han hade varit lite taskig med Rodmar. Och jag tyckte det var onödigt. Och …plus att … för jag är liksom beskyddare för Rodmar skulle jag vilja säga. Plus att jag tyckte det var jobbigt. Jag tyckte själv det är jobbigt att leva och sedan dessutom när Ramin klagar på att Sverige är kasst och så. Jag blir bara mer sänkt av det, så jag klarade inte av det. Så därför blev det inget mer sedan.

F1: Hur träffade du den här Ramin? Alltså …

HB: Det var på en fest hos en kompis som jag inte heller umgås med längre, som heter Björn Erdal, han hette Björn Törnkvist förr. Där träffade jag honom och han var … han var mycket intelligent o.s.v.

F1: Erdal

HB: Ja. E r d a l, Björn Erdal heter han nu, han hette Törnkvist innan.

F1: Mm. Ramin och Peter, träffades dom själva också eller?

HB: Nej.

F1: Det var i samband med att du var med?

HB: Ja. Dom tyckte väl inget speciellt om varandra.

F2: För jag föreslå att vi tar 5 minuters paus och få in lite luft här bara.

HB: Ja, kan man få lite kaffe också.

F2: Jag ordnar kaffe till dig.

Förhöret avbryts klockan 14.30
Förhöret återupptas klockan 14.45.

F1: Vi pratade om dina kompisar. Om du gör en sammanställning, vad är det som gör att Peter inte kan umgås med dina vänner, om du tar det generellt över alla?

HB: Det är för att … dom andra har ingen förståelse för honom. Jag kan ha en förståelse för honom, för det första. För det andra så är det så att gillar han inte någon så visar han det på ett sätt som gör att det inte går va.

F1: Hur visar han det?

HB: Han är otrevlig med dom.

F1: Han pratar med dom ändå eller han är tyst eller?

HB: Ja, han säger väl … snäser väl av dom eller är otrevlig. Vill inte ha med dom att göra. Så blev det när jag, Niklas Andersson och Peter var ute och drack alkohol. Han tyckte att Niklas Andersson kom med dumma frågor så han … ville inte prata med honom mer. Det sket sig där också.

F1: Du berättade här tidigare att Rodmar och Peter och du hade varit på Kiviks marknad. Var det något speciellt då eller allt fungerade mellan er 3?

HB: Vi träffades Carl Caruso och hans sambo. Dom kom dit för sig och så kom vi dit för oss. Ja, men det blir ju så att Peter pratar med mig och Rodmar med mig, dom pratar inte med varandra. Så blir det ju.

F1: Jag sa ju tidigare det här med …såg ju någon anteckning att Rodmar var med när Peter var ute och övningskörde.

HB: Ja.

F1: Av vilken anledning var han med då?

HB: Ja, vi skulle ju ut och … vi skulle besöka någonting, som jag inte kommer ihåg vad det var. Det var någon sorts utflykt.

F1: Okej, så det var därför han var medbjuden så att säg, för att ni skulle just till något speciellt ställe.

HB: Ja. Vi skulle på någon utflykt.

F1: Hur var Peter att övningsköra med? Jag vet att du har sagt någonting om att han bad dig hålla käften.

HB: Jo, han sa att "du ska bara sitta här för att jag ska kunna köra bil". Och jag försökte lära honom och så, men det tyckte inte han behövdes. Jag kommer ihåg att "Om du nu ska få körkort så kan du åtminstone låtsa att du tittar i backspegeln och i … i den backspegeln och över axeln. Det vill dom att du ska göra". Ja, så började han liksom låtsa att han tittade. För han sket i det. Men jag sa att "det får du åtminstone bry dig om". Så ..

F1: Var det den känslan som du pratade om innan, att han låg över allting annat, att han

kunde det här och …

HB: Han behövde liksom inte ha någon undervisning, tyckte han.

F1: Hur kände du det själv när han säger så här till dig?

HB: Ja, det är ju lite kränkande men …ja… det gör inget speciellt.

F1: Det var inget du tänkte på sedan menar du?

HB: Nej.

F1: Du drar på det. Du tvekar. Är det någonting som …

HB: Nej, men alltså det gäller ju … alla mina vänner, att dom är avvikande ju. Jag vet inte riktigt vad som är normalt. En normal person hade ju inte velat träffa honom efter det kanske men …jag fortsatte ju. Det hade ju räckt för min syrra att aldrig mer vilja träffa honom.

F1: Ja, vad hände däremellan …Peter träffade din syster …eller han åkte bil med din syster

HB: Ja, vi har varit på Ven, jag och han och min syrras pojkvän och syrran. Det var ju trevligt men då började han ju berätta om att han inte hade någon empati o.s.v.. Och det tyckte ju inte min syrra om. Så jag kände ju att det var dåliga vibbar.

F2: Hur kom han in på det? Eller hur kom ni in på…

HB: Det är hans favoritsamtalsämne, att prata om hur han är.

F2: Mm. Men är det något mer som din syster reagerar över där?

HB: Nej, men tjejer i allmänhet känner nog av det. Dom känner av det, att det var nog inte så bra.

F1: När du pratar om att han inte har någon empati … har du sett Peter gråta någon gång?

HB: Nej, jag har aldrig sett det. Jag har aldrig sett honom få en tår.

F1: Men du sa samtidigt innan att han är lite känslomässig. Han kan visa känslorna.

HB: Äh…?

F1: Du sa det tidigare, tyckte jag. Eller du sa kanske att du vet inte. Jag vet inte vilket.

HB: Nej, vad jag sa var väl att han nästan alltid tänker rationellt. Äh … Men … jag vet ju att han ringde till Akutpsyk, när dom inte tyckte att han skulle fortsätta på sjuksköterskeutbildningen. Då mådde han ju riktigt dåligt. Då ringde han till Akutpsyk, men det blev inte mer än så.

F1: Han kom inte dit eller gick inte dit?

HB: Nej. Det är väl så dåligt som jag har sett honom må. Eller jag …jag var inte ens med

då ju, men han har berättat.

F1: Det var ju innan ni träffades.

HB: Ja. Det var innan.

F1: Men hur tog han det då? Vad har han berättat för dig?

HB: Nej, han tyckte det var som en avgrund … som öppnade sig.

F2: Det du berättade för oss tidigare, om att han uppfattade att han står över allt, eller du den uppfattningen i alla fall. Hur går det ihop med ett misslyckande, som att bli avskild från en utbildning? Eller ser ni det som ett misslyckande för det första.

HB: Han ser det väl som att samhället inte har förstått … vad han har att komma med. Nej, men det … det pendlar ju mellan ytterligheterna. Det pendlar mellan att han tycker att han är jävligt bra till att han tycker att han inte alls är speciellt bra. Han är väl narcissist.

F2: Vet du om det i det här fallet var någonting speciellt på utbildningen där som gjorde att han …

HB: Nej, jag kommer inte ihåg vad han gjorde då som … det var väl sammantaget att dom inte tyckte att han passade.

F2: Men hur han uppfattade det …eller om han har berättat mer om sin situation då. Du sa att … det var som en avgrund.

HB: Ja, han trodde ju att han skulle bli sjuksköterska. Det fick han ju inte fortsätta med. Det blev ju jobbigt som fan då.

F2: Ser du något mönster i om han skulle lasta sig själv för det, att inte ha pluggat tillräckligt hårt eller om han lastade omgivningen, någon speciell person?

HB: Nej, det har han inte berättat någonting om. Men han har ju … när vi går omkring i stan så … då kan han ju peka på olika ställen "där har jag misslyckats", "där har jag misslyckats", och "där spelade jag sedan blev det inget mer". Men han .. tycker ju att han har misslyckats med mycket.

F2: Ta gärna några exempel.

HB: Ja, vi gick förbi KB. Då berättade han att "där inne har jag misslyckats, i och med att bandet som jag skulle spela med … dom ville inte att jag skulle spela med dom mer". Och då … ja, det var ett misslyckande där. Sedan så … "där borta har jag gått på en snickarkurs" Det var ju i hamnen, vid …ohörbart… där "jag hatar det" eller vad var det … jag vet inte om han hatar det. Han tycker ju att det är roligt med trä. Det hade varit något negativt med det också. Och där… så har han varit på Folkuniversitetet och gått någon drejarkurs. Så kom han ut därifrån och så kastade han … krukan som han hade gjort, i kanalen. Han tyckte väl att han hade misslyckats. Eller så tyckte han att det var skit. Jag kommer inte riktigt ihåg. Men han kan peka på misslyckanden överallt.

F1: Jag har en keps som jag vill visa dig, som vi har hittat hemma hos Peter, som han har …ja.. kladdat på.

HB: Den har han aldrig visat för mig. Men det ser ut som en sån keps som … äh … ja, här har vi det… det är …Diablo Sport. Det är det hans halvbrors företag heter.

F2: Nu tittar du på insidan av kepsen.

HB: Nej, här…

F2: Jaha, där bak.

HB: Diablo Sport. Det är ju djävulen som dom har som symbol, som han har målat över med tippex. Så … Men den har jag aldrig sett.

F1: Vad betyder det där korset eller krysset eller …

HB: Det verkar sjukt. Jag har aldrig sett det. Den har jag aldrig sett. Den visade han inte för mig.

F2: Får du någon som helst association?

HB: Nej, det verkar utflippat bara.

F2: Var brukar han ha sina kepsar?

HB: Dom hänger innanför dörren. Nej, dom hänger inte, jag tror dom ligger på en hatthylla.

F2: Brukar han ha keps på sig?

HB: När det regnar. Han vill inte ha glasögonen blöta.

F2: Så Diablo … var det … dom gjorde vid bilar?

HB: Dom liksom tonade dom, så att dom blir …jag tror dom byter ut … dom ställer om elektroniken i bilarna så att dom … den ger mer effekt, plus att dom dessutom trimmar dom rent mekaniskt. Så … jag har tyvärr inte besökt det stället. Det skulle jag vilja göra. Peter har berättat om det. Det hade varit kul att se. Men det var en sån keps jag hade på det kortet också, Diablo Sport.

F1: Har du något mer här David?

F2: Nej.

F1: Då fortsätter jag. Du har också tidigare i något förhör sagt att Peter fick en kick av att vara ute och skjuta.

HB: Mm

F1: Kan du erinra dig när och var ni var när han berättade det här? Eller när han har berättat det kanske? Hur har han uttryckt sig?

HB: Äh … Ja, det … det är ju himla spännande tycker han då, innan det är gjort. Och även efter, så blir han … han får väl en adrenalinkick av det. Det var ju speciellt i slutet där när det spårade ur, när det blev så mycket. Det var då han berättade att han

gillar …kicken. Men han berättade det även … jag kan säg att det gjorde han ju även innan. Han fick ju en kick av det här som han gjorde … troligen på Gånglåtsvägen. Och han fick väl en kick av att kunna, som han sa, åka hem till mamma och så vara helt normal. Så han har nog fått en kick alltid.

F1: Har han berättat det här flera gånger, det här med att han känner det som en spänning?

HB: Jo, det gör han.

F1: Kontra skjutningen då när han är och tävlingsskjuter och övningsskjuter. Vad säger han om dom tillfällena?

HB: Han säger väl att han mer måste gå dit för att få ha kvar sin licens. Han har ju vunnit en del tävlingar vet jag. Sedan så tycker han att det är roligt att träffa en Advokat som har en thailändsk fru. För han brukar prata om dom. Han gillar ju hennes sätt och … han skulle vilja ha en sån fru.

F1: Skjuter hon också ?

HB: Det vet jag inte. Jag vet att … det är väl gubben som skjuter.

F1: Ja. Har han uttryckt det tidigare att han gillar thailändska tjejer?

HB: Ja, ah du vet …

F1: Du pratade innan om negresser och mulatter.

HB: Jo, jag vet. Alltså … jag tycker ju själv en sak men han tycker alla möjliga personer är snygga. Jag förstår inte … han har ingen … han tycker thailändskor kan vara snygga och filipinskor och mulatter och svarta och … han … han följer ingen linje. Och dom som han tycker är snygga, tycker ofta inte jag ser så speciellt bra ut.

F2: Men där behöver man ju inte vara lika.

HB: Nej, absolut inte.

F2: Det kan ju va …

HB: Absolut, det är det ju. Men det var det jag tänkte att jag förstod mig inte riktigt på honom där. För jag har ju själv…. Om jag tycker en sak så tycker jag det. Jag ändrar mig inte. Men han tyckte alla möjliga saker. Jag är mer …jag har svårt för att ändra mig.

F1: För att återgå lite grann till hans skjutningar som vi har pratat om. Så har du nämnt att Peter vid något tillfälle har sagt att han har slängt ut hylsor för att förvilla Polisen.

HB: Mm, det har han gjort varenda gång, vad jag vet. Dom här sista gångerna alltså.

F1: …ohörbart … dom sista gångerna alltså

HB: Ja, 2010, det som hände 2010, där tror jag att han har kastat ut tomhylsor …alltid.

F1: Kan du komma ihåg när han berättade det här, att han slängde ut tomhylsor?

HB: Ja, det var 2010 någon gång, troligen i början av året.

F1: När var det du fick se dom här hylsfångarna?

HB: Det var ju september eller augusti 2010. Han köpte … han beställde nog från USA, han köpte nog inte den utan ha beställde den. Jo, han fick en från USA som han hade beställt, som inte var så bra för hylsorna kunde komma ut, så han gjorde en själv. Detta var ju i augusti – september som jag fick se det, förra året. Och då började jag tycka att det var … att han gick så öppet och visade det för mig. Jag förstod inte liksom … han hade ju fullt förtroende för mig.

F2: Får jag sticka mellan med en fråga.

F1: Jaja

F2: Det hör ju lite ihop med det vi pratade om nyss här. Du sa ju själv igen att "Det är på slutet, när det hela spårar ur". Vilken tidsperiod tänker du på när det spårar ur? Vad är det som gör att du tycker att det spårar ur?

HB: Ja, jag tyckte att jag hörde saker varannan dag. Och jag var nästan säker på att det var Peter Mangs som hade gjort det. Det var i oktober.

F2: Bara så vi skiljer på … vad är det du hör utifrån och vad är det du får från Peter om det här? Om du tycker att han spårar ur, utifrån hans beteende eller…?

HB: Nej, jag tycker inte att han spårar ur utifrån hans beteende förutom att han går helt öppet och visar allt som han har. Men det har han i och för sig gjort innan också. Fast inte så öppet. Det är det jag tänker på. Plus att han … man börjar märka att han tror att han kanske ska kunna åka fast. Och att han då ska bete sig som Al Pacino i Scarface. Förneka allt. Och spåra ur … ja, jag märker ju att det händer saker, läser det i tidningen, sedan får jag höra detaljer av Peter och så vet jag att det är han som har gjort det. Men det kunde jag räkna ut innan också, att det var han som hade gjort det. Och då började jag tänka "Nu börjar det bli jobbigt alltså. Vad ska jag göra?". Jag ville ju att han skulle åka fast ju. För jag gillar ju inte det alltså.

F2: Nej, nej. Men när han … du säger att han visar allt, att det är mer … en tid, även om han har visat det tidigare, så är han mer öppen.

HB: Ja, han har ju liksom… han visar ju vad han är ute i med … han visar bl.a. patron …eller hylsfångaren. Ja, så.

F2: Och vilken tidsperiod tänker du på? När är det som det hela sker?

HB: Ah, september - oktober så börjar det liksom …eskalera.

F2: Ser du någonting som händer innan det här september – oktober? Är det något som händer i augusti, juli, sommaren, som gör att du tror han påverkas av, du som känner honom?

HB: Nej, fast så som jag tänker så är det att han sammantaget tycker att han inte har så mycket att hämta i samhället. Och det är väl p.g.a. alla misslyckanden. Så …han tycker väl att det kan kvitta.

F2: Såg du något annat tecken på att han skulle vara uppgiven eller?

HB: Nej, han ser aldrig uppgiven ut. Äh … Nej, jag märkte inget. Man märker inte så mycket

F1: Jag tänker på … jag har för mig att du har sagt att Peter han började sälja ut en massa grejer från sin lägenhet.

HB: Ja, det vet jag.

F1: Började det också på sommaren då eller? Jag tänker om det var något tecken menar jag.

HB: Det var nog mer ett tecken på att han inte ville ha något mer med samhället att göra. Det räckte med att lyssna på hans radioprogram som han lyssnar på. Och gå till den här gruppen som jag inte riktigt vet vad det var för någonting, där dom pratade om … annan typ av uppfattning av samhället. Han tyckte inte att han behövde några grejer. Jo, han skulle försöka med musiken där, men det la han av med fort igen. Han hade ju lite utrustning, han skulle spela in lite låtar. Men han tyckte väl att han misslyckades med det också. Han tänkte att han skulle kanske spela i någon grupp, men sedan sålde han den utrustningen också. Han trodde väl inte på det heller. … Han … det räckte med hans iPhone. Han satt och kollade på filmer på den också. Han behövde ingen tv tyckte han. Det var ändå inget att se.

F2: Är kontakten mellan dig och honom lika frekvent?

HB: Det har nog varit perioder då vi har träffats mer. Men jag skulle vilja säga att vi fortsätter träffas som vanligt. Delvis för att jag …inte ville att någonting skulle avvika från det normala, för att inte han skulle få för sig någonting när det gäller mig. Jag var ju tvungen att liksom … förklara för honom att jag inte skulle säga någonting… kände jag.

F1: När Peter har berättat om dom här skjutningarna. Har han någon gång nämnt att han har blivit avslöjad? Att man har sett det eller…?

HB: Ja, det var ju den här killen, äh … skräddaren, som gav honom … eller som han gav en dansk skalle.

F1: Vad hade han sett?

HB: Ja, han hade sett att någon stod utanför och … skräddaren hade ju sett att någon var utanför ju, och så hade han gått ut va, hållit i Peter. Sedan hade han gett honom en dansk skalle på hakan. Och … det dramatiserade han för mig då hur han hade gjort det, när vi var ute och gick.

F1: På vilket sätt? Du visar här …

HB: Ja, han visar …när han skräddaren kom ut sedan så … visar Peter att "Ja, dom skjuter där borta, dom skjuter där". Menade att det var inte han som sköt. Det var någon annan där borta som sköt. Och sedan så gav han honom en dansk skalle för han släppte inte honom. Sedan så stack han iväg. Han dramatiserade det. Han brukar göra det ibland, dramatisera.

F1: Är det något annat tillfälle som han har sagt någonting om att … som han har hämnats mot folk som kanske har sett … han har misstänkt att någon har sett när han har skjutit?

HB: Nej, det har jag aldrig hört. Nej, han har lyckats gömma sig, vad jag vet, alltid.

F1: När vi ändå är inne och pratar om skräddaren, så vet du … vi pratade förra gången om att han hade en jacka på sig, som han hade berättat för dig om.

HB: Mm. Ja, av någon anledning så hade han en sån här orange reflexjacka. Jag vet … som jag sa när Ulf Jonsson förhörde mig, jag vet inte …och jag kan inte säga vem det är som har sagt det till mig. Jag vet att jag frågade Peter "Hur kunde du vara så dum och åka omkring i den?". Men sedan …jag vet inte om han har berättat det för mig eller om jag har läst det eller var jag har … det kan jag inte säga. Men …jag är säker på att Peter har varit där också. Men det hjälper ju inte, för jag har inga bevis.

F1: Har du sett att han har haft någon sån här jacka med reflexer?

HB: Nej. Det har jag inte.

F1: Jag har för mig att du har berättat att Peter sagt att hade bytt om på något ställe.

HB: Ja. Han hade sagt att han stack till något ställe och bytte om och sedan så ringde jag… råkade jag ringa honom, jag visste inte alls vad han sysslade med, när han var ute och körde och då hade han just … gjort det… med skräddaren.

F1: Har du någon uppfattning om var han skulle kunna ha bytt om? Var han skulle kunna ha slängt sin …

HB: Nej. …Ja, det skulle jag ju … det finns ju … jag har ju inte kollat upp det här, men vad jag vet … skräddaren fanns väl på Lantmannagatan eller Nobelvägen, och där finns det ju en hel del buskage. Så någonstans där så … kan man ju säkert gömma sig och byta om. Men som sagt, jag frågade ju inte så mycket mer. Det är han som berättade.

F1: Du berättade här att du hade ringt upp honom samma kväll.

HB: Ja, då var han ute och körde och lät lite upprymd. Det… jag hade ju otur där att jag ringde, för Polisen trodde ju att jag var inblandad i det alltså. Men det var en ren slump att jag råkade ringa när han varit där och gjort det.

F1: Jag har för mig att du sa att han lät både upprymd och irriterad.

HB: Ja

F1: Vid det telefonsamtalet.

HB: Jo, han var …han pratade snabbt och …

F1: Du är säker på att han körde bil?

HB: Ja. Jag hörde blinkersen.

F1: Okej.

HB: Plus att jag hörde att han var ute och körde. Han sa ju det. Men alltså jag hörde dessutom trafiken och blinkersen.

F1: Han nämnde aldrig var han körde?

HB: Äh, det måste ju sägas på inspelningen, men … vad jag kommer ihåg så var han ute och körde på Kirseberg. Men det kan mycket väl vara fel. Men det är vad jag kommer ihåg att han sa. Men det finns ju på inspelningen.

F2: Med risk för att bli tjatig… du säger att han dramatiserade det som han hade varit med om när det gäller skräddaren. Kommer du ihåg var ni befinner er när han gör det, dramatiseringen, inomhus…utomhus?

HB: Utomhus. Äh … äh, Västra hamnen. Vi brukar gå där. Det är ju min favoritrunda. Så brukar han hänga med. Jag brukar gå där.

F2: Men du kan minnas att det är Västra hamnen som han … eller som ni befinner er då?

HB: Ja.

F2: Något annat kring den händelsen när han dramatiserar som du …

HB: Nej. Det … Jag kommer bara ihåg att jag sa "Hur kan du vara så jävla dum så du har en reflexväst på dig?".

F2: Vad sa han?

HB: Äh … Ah, det är ju för att förvilla. Han byter ju om sedan.

F1: Jag skulle vilja återkomma till …han har ju berättat om skjutningen mot Trez, den här flickan.

HB: Ja

F1: Så har han också berättat för dig att han efteråt hade kollat upp de här personerna, killen som då heter Xhafer

HB: Ja, just det.

F1: Ja. På vilket sätt berättade han det? Alltså hur kom det upp, att han hade kontrollerat honom i efterhand?

HB: Han är ju specialist på att hitta information på nätet. Det finns ju många sidor som skriver om allt möjligt. Så han visste ju vad han hette sedan. Så … det visste han ju. Det var inget svårt att hitta det.

F1: Berättade han vad det var för information han hade?

HB: Han visste ju var han bodde… sedan.

F1: Vad skulle han med dom uppgifterna då? Berättade han det?

HB: Jag tror han gick dit och sköt in i lägenheten sedan igen.

F1: Är det någonting som han har berättat för dig? Av vilken anledning skulle han …?

HB: Han skulle väl … vad heter det … elda på brasan, eller vad man ska säga.

F1: Hur menar du då?

HB: Ja, ställa till med lite mer uppståndelse. Förvilla o.s.v. , så att det liksom var … han var ut… att det var just han som var utsatt.

F1: Tror du han kan ha dåligt samvete för att han har skjutit ihjäl flickan?

HB: Det är något som han aldrig har sagt till mig i sådana fall alltså. Jag uppfattade inte honom att han någonsin har ångrat någonting. Men det vet jag inte. Det är den här klassiska som han brukar säg… det är en lampa där och en gardin där är en människa. Jag tror inte att han bryr sig. Det var just det att han satt ju där med en svartskalle som han brukade uttrycka det. Då tyckte han att båda var skit. Så därför skulle han … ta båda.

F1: När han skjuter mot Xhafers bostad. Berättar han vad det är för vapen han använder?

HB: Nej.

F1: Berättade han hur många skott han skjuter?

HB: Nej.

F1: Har han sagt någonting om sina hylsor?

HB: Det vet jag inte. Men jag är nästan säker på …eftersom detta var förra året eller …jag tror det var förra året, så sprider han säkert ut det. Men det kan jag inte säga för det kommer jag inte ihåg.

F1: Det är ingenting han har sagt?

HB: Nej. Men allmänt så gjorde han det förra året. Så …

F2: Du sa att han är specialist på att hitta information på nätet.

HB: Jo, han är duktig.

F2: Du har nämnt hans iPhone, är det där han gör det eller hämtar han det på annat sätt?

HB: Nej, han hade nog sin iPhone till det. Eller så var han hemma hos mamma för hon hade ju Internet. Men hans egen Internetuppkoppling hade han sagt upp.

F2: Är det andra sätt som han använder sig av att hämta information om folk? Frågade han runt eller …? Hör han med dig på något vis om du känner någon eller några eller … ?

HB: Nej, han är mycket försiktig. Han vill inte ha folk inblandade i det.

F2: Vet du vilka sidor han har använt sig av?

HB: Politiskt inkorrekt. … äh … kanske …jag är nästan övertygad om att Passage …vad fan heter det… tror den heter Passagen eller någonting. Men … nej, Flashback. Äh … ja, Blå-gula sidor, tror jag. Det är sådana sidor vi har diskuterat. Ja, och Flashback också. Vänta … Passagen vet jag inte om det finns en sida som heter så. Men dom andra är jag säker på att han har varit inne och kollat på. … Det finns ju andra också … äh … Den svenske, tror jag. Den – Svenske. Ja, och sedan prenumererade han ju på Nationaldemokraten, dom har ju säkert någon hemsida också.

F2: Det låter ju uppenbarligen som nationalistiska sidor.

HB: Jo.

F2: Vet du om han skrev och verkade … alltså kanske inte påverka eller … du nämnde "elda på" här, när det gällde skjutningen mot Xhafers bostad. Var han med och påverkade liksom skriftligt också eller … skickade inlägg eller …delade med sig av sina tankar?

HB: Jag kan säga dig att det visste jag inget om förrän jag läste det på … Aftonbladet, att han hade skrivit till olika sådana här diskussionsforum. Men det har han inte berättat för mig faktiskt, att han har gjort det. Men det har han suttit och skrivit. Men det fick jag inte reda på förrän sedan, när han hade blivit tagen.

F2: Några andra informationskanaler han har?

HB: Garanterat den här gruppen som han gick till. Men jag vet inte ens vad det var för en grupp. Vet inte ens vad den hette. Där är det garanterat med också.

F2: Vet du vad gruppen … diskuterade?

HB: Det var ju alternativa förklaringar på olika saker, som t.ex. 9 – 11 och …

F2: Skulle du känna igen det om jag gav dig ett namn, tror du?

HB: Ja

F2: Vaken.

HB: Just det. Det är det. Han var med på torgmöte med dom, på Möllan och på något annat …äh, Gustav Adolfs torg.

F2: Hittade han några personer som han började umgås med där?

HB: Nej, jag tror inte han började umgås med någon, absolut inte. Men däremot så pratade han väl med någon. Han berättade om dom olika människorna som var där. Men att umgås … han umgicks nog bara med mig och med … vad heter han .. musikern Olle. Det är bara … och Jörgen mycket sporadiskt. Men … så säga att han umgicks med någon annan, det gjorde han knappt. Han sa några ord kanske.

F1: Vet du om Peter har tillgång till några andra lokaliteter, mer än sin lägenhet, källare och vind och mammas källare och mamman hade väl någon koloni också.

HB: Kolonilott.

F1: Vet du om han har haft tillgång till någon annan lokal?

HB: … Nej, det har jag mycket svårt för att se.

F1: Som lokal eller förråd eller … något annat ställe.

HB: Förutom mammans och hans så vet jag inget. Men det kan mycket väl va så. Det vet jag inget om.

F1: Inget han har nämnt för dig?

HB: Nej.

F1: För att återgå till en skjutning som vi pratade om, du och jag Henrik, utanför sjukhuset här i stan, utanför entrén till barnsjukhuset, så är där ju någon som blev påskjuten.

HB: Mm.

F1: Och det hade du frågat Peter om.

HB: Mm

F1: Vad sa han om det?

HB: Jag har för mig att han sa att det inte var han. Det hade inte han gjort. Så … det kändes som en sak som han skulle kunna ha gjort, men tydligen så hade han inte gjort det.

F1: Utveckla han det mer, svaret? Anledningen till att han inte har gjort det eller…varför han inte skulle ha gjort det?

HB: Äh, jag … äh, jag kommer bara ihåg att han sa att han inte hade gjort det.

F1: Hur uppfattade du hans svar?

HB: Äh, jag tror på honom. Men … ja, jag kan ju inte bevisa någonting. Men jag … det finns ingen anledning…. Han har ju erkänt så mycket annat för mig, så jag tänkte varför skulle han inte kunna säg det. Jag tror inte det, att han har gjort det.

F2: Kommer du ihåg om du frågade honom eller om han berättade om det spontant?

HB: Nej, jag frågade honom.

F1: Är det någon annan skjutning som du har frågat honom om… som inte han själv har berättat? Det har ju varit mycket skjutningar som du själv sa så att …

HB: Nej, det kan jag inte säga. Det har ju kommit fram ganska fort. Han har ju berättat …

F1: Där är några saker från dom gamla förhören Henrik, som jag … inte riktigt har hajat tydligen. Du nämner i något förhör att Peter har sagt att "jag klämde den apan där borta och han gick inte ens till Polis eller sjukhus".

HB: Ja. Det var väl lite förvirrat prat … där. Äh … där bor ju någon somalier där på Söderkulla, som han hade skjutit. Men den killen hade ju tydligen …Peter hade …han hade blivit förvånad över att den mannen inte hade gått till Polisen, tror jag det var, direkt. Om man blir skjuten så brukar man ju göra det. Men det hade inte han gjort. Något sånt var det.

F1: Hur säker är du på att det var Söderkulla?

HB: Det är jag inte speciellt säker på. Det är ju någonstans i det området. Alltså det kan ju vara med flera kilometers omkrets ungefär, eller flera kilometers diameter. Jag har aldrig intresserat mig speciellt mycket för vad han har gjort. Så ..jag vet bara att det var en somalier som han sa det om.

F1: Som han hade skjutit och som sedan …

HB: Som inte tydligen gick till Polisen direkt. Eller om det var sjukhuset. Men troligen var det Polisen. Blir man skjuten så får man åtminstone gå till sjukhuset ju.

F1: Men hur … eller han gick ifrån brottsplatsen eller, han som blev skjuten, eller?

HB: Ja tydligen. Peter undrade liksom …han tänkte "är han så jävla dum i huvudet så att han inte ens gör det". Det var så han menade, Peter.

F1: Sedan nämner du också att Peter nämner om en 46-åring som väntade på en buss.

HB: Mm.

F1: Var var detta?

HB: Ja, troligen på … ohörbart… jag vet inte om det var Eriksfält eller Söderkulla eller var det var någonstans, men han stod och väntade … nej, vänta… kan det ha varit …jo, det var nog i närheten av där han bor, Peter. Det var … jo, det var nog på gatan … om det var på Mariedalsvägen eller var det var någonstans. Någonstans Köpenhamnsvägen - Mariedalsvägen, som han hade skjutit någon.

F1: Om du tittar i din dagbok, det måste ha varit … 2010 då?

HB: Jaha, när det skedde?

F1: Nej, jag tänker på antingen den 6 eller 16 juni, så har du sagt att Peter har sagt att "nu ska jag ut och skjuta lite".

HB: "… gick av båten… gick en lång runda med Peter"… Den 16 juni.

F1: Den 16 juni.

HB: Ja, det kan mycket väl vara så…eller det är …så är det.

F1: Men vilken anledning och i vilket läge är det han säger det här "Nu ska jag ut och skjuta lite"?

HB: Ja, han … vi har varit ute och gått, gick en lång runda med Peter, vi gick och diskuterade grejer och … det som han tycker är intressant, det är ju det här. Det berättar han om. Och jag försöker få honom …"varför vill du inte göra någonting

annat". Men han tyckte att … det var hans intresse. Så …

F1: Men om jag uppfattar … det han menar är att han ska ut skjuta på folk alltså?

HB: Ja.

F1: Det är så du också uppfattar honom?

HB: Ja.

F1: Han har ju i och för sig sagt till dig att "allt som står i tidningarna, det är jag som har gjort det, det är jag som är skyldig till det" har du uppgett att han har berättat en gång, nu mot slutet alltså.

HB: Nej, jag tror att det var så att …jag berättade för er att det som står i tidningarna, ni kan utgå ifrån att det är han som har gjort det.

F1: Jag fick för mig att du sa att Peter har sagt att det som står i tidningarna det är jag skyldig till.

HB: Ja och det blir ju mer eller mindre så, men han har inte sagt det på det sättet för han bryr sig inte om det. Det är jag som har sagt det.

F1: Okej. Du berättar också att när du kom hem från Göteborg, du var där på någon kurs den 19 – 20 oktober, och så hör du på radion att det är en massa skjutningar i Malmö.

HB: Åtminstone 2 skjutningar, tror jag, den dagen. Jag kunde ju inte sova p.g.a. att dom höll på något kraftigt arbete på båten. Och ... så satte jag på radion och så hörde jag 12-nyheterna där, mellan den 19:e och 20:e. … Jo, 19:e och 20:e. … Ja, jag var helt säker på att det var Peter Mangs.

F1: Sedan när du kommer hem från den här kursen och lite efter, den 28 oktober har du sagt, då berättar Peter att det är han som är ute och skjuter och att han berättade "en jäkla massa grejer" säger du.

HB: Ja, jag skrev ju så "Gick en lång runda med Peter, har spårat ur". Jo, då … då var det vanligt, han berättade allt möjligt. Ah, jag började tycka att det blev riktigt jobbigt då. Jag visste inte vad jag skulle göra heller. Det var därför jag snackade med Johan dagen efter också.

F1: Den långe?

HB: Ja. Vad ska jag göra? För jag gillade inte det här.

F1: Vad är det han berättar då, på den här rundan ni går den 28:e?

HB: Nej, det är ju som jag sa förra gången. Jag har blivit så blasé så att jag kommer inte ens ihåg. Men alltså … det är ju skjutningar överallt ju.

F1: Kan du precisera det?

HB: Ja, det är ju den 46-årige mannen, det är somaliern, och det är … in i någon lägenhet på Höja…och … äh … ja…han är ju överallt ju. Jag kommer inte ens ihåg. Och

sedan tycker han att det är bra också. Jag …jag pallar knappt träffa honom. … Han gav ett … jag blev nerstämd av att träffa honom. Så att … det var inte bra.

F1: Pratar han då om dom 2 skjutningarna som du hör om på radion?

HB: Ja. Bland annat alltså.

F1: Men om du tänker efter och benar ut någonting.

HB: Jo, visst … det var ju antingen …jag vet inte om det var somaliern som blev skjuten när jag var på båten eller om det var 46-åringen men … det var ju dom färskaste ju, vad jag vet, plus att det var någonting in i en lägenhet på Höja eller var det var.

F1: På Höja?

HB: Ja, jag vet inte var det var, men det var någonstans i utkanten av Malmö som man hade skjutit in i en lägenhet också. Jag kan inte riktigt stadsdelarna. Jag vet inte ens var det ligger. Jo, det ligger utåt…

F1: Rosengård – Almgården.

HB: Just det.

F1: Vita och röda Höja, som man säger.

HB: Jo, det var där han hade varit tror jag.

F1: Men jag tänker nu när du säger att du inte vet stadsdelarna … Söderkulla.

HB: Ja, där har jag själv gått i skola, så jag vet var det är.

F1: Du vet var det är, okej.

HB: Dom flesta stadsdelarna kan jag men … i utkanten så blir det lite svårare.

F2: Jag kan fylla i där … jag tänkte spara dom egentligen. Det är några SMS som är skickade mellan dig och Peter. Då rör vi oss kring den 27 och 28 oktober…. Ni har kanske gått genom dom tidigare?

F1: Nej, det har vi inte gjort.

F2: Du kan kontrollera bara att dom här telefonnummerna stämmer, men jag antar att dom gör det. Den som slutar på –3864

HB: Det är Peters.

F2: Ja. Och till då … det är från din … en backup i din iPhone… om du tittar på den 27 oktober kl. 11.31, så frågar då ett SMS från Peter till dig "Hitta på något idag?". Och sedan kommer ytterligare ett SMS 15.42, också det den 27 oktober, från Peter "Jag har precis läst hela Liam Norbergs bok på bibblan. Blir det något". Vidare kommer sedan …skickar du tillbaka ett SMS kl. 23.21 den 27 oktober "Hallå Peter, vi hade lite för kul, därför är jag inte hemma förrän nu. Ringde på dig vid 0.30 men du låg antagligen och nannade kudden. Jag ber om ursäkt. Men jag kunde inte ens ringa dig". Och sedan "Carlos mobil fungerade så klart inte. Vi får träffas face to face idag

istället eller något sånt. Och oavsett vad jag tycker kan du lita på mig till 100 procent. HB".

HB: Ja.

F2: Och sedan så vidare svarar han på natten, då har det gått över till den 28 oktober, att "Hallå visst jag bör vara hemma mellan 18 till 19, Peter". Och han skickar vidare, den 28:e då, att han är hemma och han undrar om ni ska träffas.

HB: Mm

F2: Och sedan senare på kvällen kl. 19.25 "Framme. Jag vann".

HB: Nej, det var … grejen var att vi skulle träffas på Kronprinsen och han kom dit först. Det var bara trams att han vann.

F2: Okej. Det här "face to face" det låter som att ni har någonting att diskutera. Var det förutbestämt här att ni skulle prata …

HB: Ja, han uttryckte det så "face to face". Han ville inte berätta vad han hade gjort på telefon ju, alltså du vet med skjutningarna. Och jag … jag kände ju liksom att jag var tvungen att berätta att jag inte kommer att säga någonting. Så då … det kan man inte diskutera på telefon.

F2: Men vad jag förstår här så är det du som uttrycker "face to face". Men var det ett uttryck som han själv hade använt sig av?

HB: Det var han som började med det.

F2: Ja. Och vilken dag hade det varit som han hade …

HB: Ja, kanske en månad innan.

F2: Okej.

HB: Kör han med "face to face". Han börjar väl inse att snaran drogs åt.

F2: Men just här den 27:e, minns du om … förstod du vad det skulle pratas om?

HB: Ja

F2: Det är ingen tvekan om det?

HB: Nej. Oavsett vad jag tycker, jag … han vet ju att jag inte gillar vad han höll på med. Men han kunde lita på mig till 100 procent också, för annars så hade jag råkat illa ut. Så det var därför jag skrev det.

F2: Kanske kuriosa, men Liam Norbergs bok på bibblan.

HB: Biografin som han har skrivit.

F2: Okej. Läser han mycket?

HB: Nej, det kan jag inte säga. Det är mer på nätet i sådana fall.

F2: Mm. Är det andra minnen som väcks när du ser sms:en?

HB: Nej, inte mer än att … att det är deprimerande eller vad man ska säg.

F1: Men det är alltså där på kvällen sedan som han berättar?

HB: Ja, vi träffas …

F1: Ni skulle träffas på Kronprinsen sa du.

HB: "Framme, jag vann". Jag kom 5 minuter senare, så då vann han. Och sedan så gick vi och så berättade han mer då. Och vad var det … den 28:e

F1: Den 28:e, ja.

HB: "Har spårat ur". Det är ju där han berättar allt möjligt. Det är där han har spårat ur va.

F1: Ska vi göra så Henrik att vi avslutar för idag och så håller vi kontakt och tar ett förhör efter att du har kommit hem från sjön.

HB: Ja

F1: Då kan vi väl ta ett nytt förhör.

HB: Ja. Jag vet inte om jag ska åka någonstans när jag kommer hem. Men ska jag det, så kan vi väl vänta?

F1: Ja, jo.

HB: Men annars så kommer ..

F1: Ska du åka på semester eller?

HB: Jag vet inte om jag ska åka till Gotland eller om jag ska åka iväg någon … men annars … då får man ju bara ta det någon annan gång, ni kan ju komma med förslag.

F1: Ja. Men vi kan ju hålla kontakten.

Förhöret avslutas kl.. 15.50.

Förhör

Nr 5

Signerat av

Signerat datum

Polismyndighet
Skåne

Enhet
50UTR, Utredningssektion

Diarienr
1200-K163215-09

Hörd person
Bragge, Karl Henrik Göran

Personnummer

Den hörde är	ID Styrkt	Ställning till misstänkt - målsägande - vittne
Vittne	Nej	

Tolk

Språk

Brottsmisstanke / Anledning till förhöret
K 163215-09

Underrättad om misstanke

Underrättad om rätt till försvarare (best i FUK 12§ iakttagna)

Försvarare/ombud önskas

Försvarare/ombud närvarande

Godtar den försvarare som rätten förordnar

Förhörsledare	Förhörsdatum	Förhör påbörjat	Förhör avslutat
Bo-Anders Jönsson	2011-05-31	10:05	11:40

Förhörsplats	Typ av förhör	Förhörssätt
Polishuset i Malmö	RB 23:6	Ljudbandsförhör

Förhörsvittne

Utskrivet av
Eo

Involverad personal	Funktion
David Sjöman	Biträdande förhörsledare

Berättelse

Närvarande vid förhöret är Rachin vän till Bragge.

Förhöret hållet i dialogform.

J = Bo-Anders Jönsson
S = David Sjöman
B = Henrik Bragge

J: Nu lägger jag den som vanligt, Henrik, här framme så att det kommer in på den. Om vi börjar direkt, är det något spontant som du vill berätta, någonting som har dykt upp som inte du har kommit ihåg och berätta för oss tidigare?

B: Kommit ihåg och kommit ihåg men Martin Milanov erkände ju för mig att det var dom, han och Pontus, som hade ringt till polisen. Jag har ju sagt att dom inte har … att jag inte har berättat någonting för dom men det ha jag uppenbarligen, det har jag. Så det vet jag nu. Det är det stora som hänt.

J: Det är inget annat som Peter har berättat för dig om dom här skjutningarna som har dykt upp för dig nu?

B: Det jag kommer och tänka på direkt det är att jag och Rachin
gick ju förbi skyltarna som han hade skjutit på, på stadion men det vet ni redan. Det är ju lite kulhål här och var.

J: Är det, det som han har berättat för dig att han har skjutit dom här då?

B: Jo, han har satt sitt lasersikte här.

J: Okej. Vilken skjutning pratar vi om då?

B: Stadion, som visar dom olika sektionerna på stadion. En plåtskylt.

J: En orienteringstavla?

B: Ja, just det.

J: Sittplatserna här menar du?

B: Ja.

J: Okej. Är det någon annan skjutning han snackat om?

B: Jag vet inte alltså jag … det är överallt säkert. Jag vet inte.

J: Det är inget närmare specifikt?

B: Nej, det kom jag på eftersom jag har gått förbi med dig där. Jag visade dig också.

J: Har du något mer där, David?

S: Nej.

J: Så som jag sa till dig Henrik, så en del i det här förhöret idag det går ju ut på att mer konkret få fram vilka hot som du har fått utav Peter och när du har fått dom och din känsla och så vidare över dom här, va. Om man gör en liten sammanfattning så har du ju själv sagt att den 6 oktober 2005 så var ni på det här Autentionmötet på Holma och att ni senare, Peter och du, stanna till vid en korvkiosk vid Kronprinsen och det var där då han berättade, att han hade skjutit dom här två personerna på Gånglåtsvägen.

B: Ja.

J: Och sen säger du att det var vid det här tillfället som han hotade dig genom att säga, om du berättade någonting så skulle han waista dig.

B: Nej, det var inte riktigt så utan han trodde att jag skulle tycka det var bra det som han hade gjort, va. Jag spelade med då på kvällen men sen gick jag och tänkte på det mer och mer så klart. En vecka senare ungefär så sa jag till honom, jag gillar absolut inte det som du har gjort och … ja, det var en vecka senare när vi var och handla vin till, jag tror jag handla vin till mina föräldrar på systembolaget i Limhamn. Så sa jag till honom att, jag gillar absolut inte det du har gjort. Jag är helt emot det. Jag vill absolut inte höra någonting om den här händelsen. Jag förstår inte varför du måste berätta det för mig. Jag sa det på ett mycket auktoritärt sätt, sa han sen, att jag hade gjort. Sen så blev han då på dåligt humör för några dagar senare när vi träffades nästa gång, så sa han, då sa jag till och med att jag inte ville träffa honom mer, va. Några dagar senare på grund av allt det här. Då sa han, att, ja, då liksom fick han, han verkade galen nästan och sa att, om du berättar någonting för någon så kommer jag att waista dig. Det är egentligen det enda hot som han har sagt till mig. Jag trodde ju på det så klart. Jag trodde att han skulle stå bakom dörren när jag gick ut sen. På

grund av det där med det hotet så kände jag nästan att jag var tvungen att umgås med honom också på grund av att vi skulle ... att han inte skulle misstänka någonting, att jag skulle gå och säga någonting till någon eller någonting. Det var då jag blev hans tjallare också i den vevan. Men efter det så hade han fullt förtroende för mig. Han är den ende som… jag är den ende som han har fullt förtroende för antagligen. Han har berättat allt möjligt för mig då fast jag inte har velat höra det. Men jag, ja … men det där första kvällen han berättade, det var … där trodde han, han trodde ju att vi var likadana ju, att jag skulle tycka det var bra. Så att det var ingenting om någon waistning eller någonting då utan det kom en vecka senare när jag sa att jag absolut inte gillade det han har gjort. Han har ju till och med frågat om vi skulle ut och göra någonting tillsammans ju. Så han trodde ju att vi var likadana så att … det har jag berättat också innan ju, att jag under Malmöfestivalen så när vi cyklade hem en gång så undrade han om vi skulle göra någonting tillsammans.

S: Vad är det som gör att, vad är det som, varför tror han att du skall tycka likadant enligt dig?

B: Ja, för att vi har skojat om när jag har mått dåligt och så, så har jag suttit och läst böcker om nazister och annat. Tyckte att deras grova humor och jävliga sätt har varit liksom … har jag fått utlopp för min besvikelse på allt möjligt. Det har jag diskuterat och skojat med honom också. Han trodde ju att jag skulle kunna göra det på riktigt också.

S: På vilket sätt har dom skämten eller skojet gått till? Kan du exemplifiera hur det här pratet er emellan om sådana saker har gått till?

B: Ja, t ex när Göring satt i riksdagen i Tyskland så satt han med kikare och kollade på vad folk skulle tycka om … om det var någon som tyckte det som Hitler sa var bra. Det är ju liksom ofattbart fräckt. Tänk om någon skulle göra så i svenska riksdagen. Jag tycker det är roligt för det är ett avvikande beteende och en spark i ansiktet eller ett slag i ansiktet på alla nästan. Jag kan se humorn i det. Det är när Rudolf Hess skulle få sin dom och han barra gick ut och … han kunde ingen engelska men han sket i hörlurarna. Han brydde sig inte vad han skulle få för någonting, bara gick ut. Jag tycker det är ju dom lättare grejorna men sen ja … det är värre, det finns världsgrejor också.

S: Ja, men berätta gärna om det!

B: Ja… jag har läst om hot om Oskar (ohörbart) jag också. Som inga andra människor kunnat skickas in på något ställe så skicka dom in honom och hans bataljon då i hyreshus och då kanske en tredjedel av hans gubbar dog men det spelade ingen roll för honom och sen så dom var dom enda som liksom kunde inta det huset. Jag är, jag är fascinerad av vissa sådana saker också.

S: Har du och Peter suttit och pratat om sådana saker?

B: Jo, men det har och göra med hur dåligt jag har mått också. Jag har fått ur mig mina aggressioner eller vad man skall säga när man pratar om sådana saker.

S: För jag tycker det är en viktig nyans om det är så att han väljer att berätta till dig för att kanske avlasta sig själv eller för att han vill ha någon dela vad han tycker än om han faktiskt försöker berätta för att få med dig. Det är ju det hans syfte är, att han tror att det här är, som du säger, han tror att du skall tycka det här är bra, att du fick vara med.

B: Ja, han trodde ju det när vi cykla hem ifrån Malmöfestivalen men…

S: Är det någonting speciellt i den stunden som gör att han väljer att prata då, tror du eller

dom andra gångerna han tar upp de saker han har gjort. Vad är det som föranleder det?

B: Det är väl det att jag aldrig dömer vad han säger, jag dömer aldrig vad han säger. Han kan säga vad dom helst men jag anklagar aldrig honom för att något är fel eller om jag gör det så säger jag, jag håller ju inte med dig precis men förstår kanske ändå vad du menar. Jag har liksom varit bemötande. Det är för att jag är så. Det finns ingen anledning och klaga direkt förutom när det blir helt fel, som när han berättade vad han hade gjort där. Men det är ju det, att han säger, att han uppskattar mig just på grund av att jag aldrig klaga på honom utan jag bara lyssna på vad han sa.

S: Det skiljer sig lite grann från vad du tidigare berättat för att då har det låtit så, när han har börjat berätta om saker så har du sagt direkt, att jag vill inte höra.

B: Jo, jo, men det stämmer men alltså jag menar om hans politiska åskådning och sådana saker. Då har jag direkt bara gått eller jag kommer att lyssna på det. När det gäller vad han har gjort på andra sätt så ha jag inte velat höra det. Det är så. Då har jag inte velat höra någonting om det. Det är brott. Jag vill inte bli medskyldig till någonting.

S: Vem … det kan ju väcka viss nyfikenhet. Har du frågat vidare om någonting eller undrat saker och ting? Hur han har gått till väga för att det kan ju ändå väcka frågetecken hos den som lyssnar. För att du säger att även om du har sagt åt honom att det där vill jag inte höra på, så har han ju fortsatt och prata om det vid senare tillfälle.

B: Det har han gjort ju.

S: Jag tänker, har det kommit spontant från honom eller har det skett någonting då eller är det du som har ställt någon vidare fråga om…

B: Nej, jag har inte ställt några frågor utan det är han om har börjat prata igen. Han har liksom … det har tryckt på, han måste liksom berätta det igen, antingen eller. Det är ju hans huvudintresse det här, det här han har gjort.

J: När du har sagt till Peter, nej, jag vill inte höra mer, har han ändå fortsatt och prata eller han har tagit upp det vid nästa tillfälle ni har träffats?

B: Han har tagit upp det vid ett annat tillfälle, kanske senare samma dag men ofta vid ett annat tillfälle.

S: När han pratar om det han har ju gjort, benämner han det vid något speciellt eller är det varje händelse för sig eller har han någon beteckning eller kallar han det han håller på att göra eller det han har gjort för något speciellt?

B: Nej.

J: Jag tänker på det här, du säger, att han när han nu waista eller hota dig, så är det vid ett enda tillfälle han har gjort det så att säga?

B: Ja.

J: Jag har för mig att du har sagt i något förhör jag har hållit med dig, att även under övningskörning senare så waista han dig vid något tillfälle?

B: Det är bara en gång han har sagt det med waista. Men däremot, det var den gången, alltså den gången han sa det så var jag ute och övningskörde.

J: Alltså när ni stanna till vid korvkiosken och det här?

B: Nej, det var inte… det var en vecka senare alltså. Han trodde ju att jag skulle tycka det var bra när han berättade det så att det var ju senare som jag sa att jag inte alltså kanske en vecka senare som jag sa att jag absolut inte gillade det. Men han trodde ju att jag skulle tycka det var bra när han berättade det. Han hade ju ingen, han berättade inte det för att kunna jävlas med mig vad jag kunde förstå. Han trodde att jag skulle tycka det var bra, va. Men det kändes ju som en mental våldtäkt ju. Men sen då när vi var ute och körde så körde han som en dåre och var helt i affekt bara för att jag liksom hade sagt till honom vad jag tyckte. Fick ha nästan ett … han fick väl ett vredesutbrott ute i hamnen, körde som en dåre. Sen när jag skulle bli lämnad hos mig då, så sa han, jag vill inte att du skall säga det här till någon för då blir jag tvungen och waista dig och det sa han liksom också i affekt helt upprörd, va, i bilen. Jag trodde ju på det alltså jag tänkte att det kan han säkert göra.

J: Men han har inte påmint dig någonting efteråt alltså sagt till dig fler gånger att du absolut inte får säga någonting om det här eller?

B: Men sen har jag övertygat honom om att jag absolut inte kommer och säga någonting. Har jag övertygat honom. Jag sa till honom att jag absolut inte gilla att han dödshota mig och så vidare. Vi har ju kunnat tala om alla möjliga sådana saker också.

J: Men hur har du känt det så att säga i förlängningen sen under alla år? Har du haft någon rädsla för honom att han skulle kunna waista dig ?

B: Ja, alltså ett exempel är ju när han skulle, när vi skulle, det var väl inte på nyårsafton han sköt ute i Västa Hamnen men det var ju liksom nära nyårsafton. Han sköt med glocken där. Då var det ju mörkt och det var inga människor där och så såg vi hur elden kom ut ur pistolen när han sköt. Då tänkte jag, han skulle lika gärna rikta den mot mig och skjuta mig där ute ju. Det är ju sådana grejor jag har tänkt på.

J: När i tid var det som ni var …

B: Jag vet inte om det vara nyårsafton, runt nyårsafton 2006 eller det har jag inte skrivit upp i kalendern så det kan jag inte ens kolla upp. Jag tror det var 2006 eller möjligen 2007. Då tänkte jag att ja, så lätt är det liksom och skjuta någon. Det är bra och rikta den mot mig och sen skjuta mig.

J: Har det varit några andra tillfällen som han har antytt någonting?

B: Ja, en gång så skulle vi gå in i min lägenhet och då visste han att jag hade mycket pengar där ju. För jag brukar ta ut pengar och ha det i köksskåpet och då skoja han eller någonting om att han skulle råna mig och det skämtet gillade jag inte heller.

J: Visste Peter hur du tog dom där skämten?

B: Det är det jag inte vet alltså. Jag vet … jag har funderat på det. Jag vet inte om han … jag vet inte om han berättade det där som han berättade vid korvkiosken för att ha någon sorts makt över mig eller om det bara var för att han trodde om jag skulle vara intresserad men när han berättade det så berättade han det i affekt också. Det var precis som han ville liksom … han var tvungen att berätta det också, det var han. Det kan ha varit att han kände sig tvungen att berätta det för någon utan att förstå konsekvenserna av vad den andre skulle kunna tycka. Sen vet jag inte om det hade och göra med att han ville ha makt över mig också, mer makt.

Jag var tvungen och veta det också. Det kändes som en mental våldtäkt. Jag blev förbannad på han sen. Jag sa auktoritärt att jag absolut inte gilla att han berättade det för mig och att jag absolut inte gilla vad han har gjort heller. Då sa han, ja, men du skoja om vad nazisterna gjorde för någonting. Ja, men det är en sak och skoja om och sen en sak om du går omkring och gör det.

S: Du säger, att han säger, du skoja om, var det så han uttryckte sig? Uppfattar han att du skojar när du pratar om dom här nazisterna?

B: Ja.

S: Får du någon kvitto på det från honom att han inser att det är skoj?

B: Ja, han skrattar. Men det vet jag inte faktiskt om han förstår. Så det kan jag inte säga att det är rätt utan det tror jag kanske inte att han gör för han tror han kan berätta det för mig sen.

J: Inget mer David?

S: Nej, inte på den delen där.

J: Jag tänkte på när ni var i USA körde Peter bilen? Har han något amerikanskt körkort eller? Eller vem körde?

B: Ja, jag körde ju mest men hur var det nu? Jag vet inte när han tog körkort, var det 2000, jag vet inte ens när han tog körkort. Jag vet inte om han hade svenskt eller amerikanskt eller vad han hade för någonting. Jag kommer inte ihåg men han körde bilen i varje fall.

J: Han hade körkort i alla fall vid den tiden?

B: Det vet jag inte ens.

J: Nehej, okej.

B: Han kan ha haft ett amerikanskt, han kan haft ett svenskt men jag tror inte han hade tagit ett svenskt körkort igen. Men jag kunde köra med mitt svenska körkort. Jag körde 90% av tiden.

J: När ni var i USA tillsammans, hände det något speciellt som du inte har berättat för oss, någonting, någon händelse med Peter eller med familjen eller?

B: Det hände inget speciellt men man märkte ju att han pappa är också avvikande på sitt sätt. Han … jag vet inte hur mycket han har påverkat Peter. Han har ju berättat exempel vad pappan har gjort hit och dit.

J: Vad är det som han har berättat som hans pappa har gjort?

B: Ja, han uttrycker ju ofta negativa åsikter om vissa människor men nästan om alla faktiskt och det har Peter garantrat blivit påverkad av. Han har väl ingen större empati. Peter berättade om att det var ett barn som hade fått in sin leksak på deras tomt och då sparkade han över det till den andra tomten då. Han har ju sin humor också. Han har sina positiva sidor också, det är ju helt klart. En rolig gubbe på sätt och vis. Det var roligt i huset.

J: Hur var Peters relation till sin halvbror?

B: Ja, den var icke existerande. Han var däremot mycket trevlig. Jag pratade med honom.

J: Har Peter berättat varför det inte funka med halvbrodern

B: För att Peter uppfatta … han har ju bott där i tre år och han umgicks med halvbrodern och halvbroderns kompisar men han uppfattades som avvikande av dom. Dom accepterade inte honom riktigt så därför, så därför, gilla han inte dom plus att han tycker bara att dom snackar blaha klart. Det är inget av värde som sägs utan det är bara liksom ord plus att när Peter bodde där så jobba hans bror och hans pappa men Peter fick aldrig något jobb så han blev mobbad mer eller mindre för att inte han drog in några pengar till hushållet. Det blev så att han åkte hem utan att berätta någonting för dom. Han blev så besviken. Dom mobba honom för att han inte tjäna pengar. Dom andra tjäna pengar. Dom bodde allihopa, alla tre i pappans hus så då levde dom på varandra. Hans bror är en trevlig kille som pratar om motorer och bilar. Det är hans stora intresse. Vi kunde ju prata lite om det och så. Jag tycker folk är intressanta om dom har rätt intresse, va, t ex. Peter har inte det intresset därför kunde han inte prata med … han är ju dessutom … Peter tycker jag är, jag fungerar bättre än han på när det gäller att kunna stå ut med människor. Han står ju ut med ännu färre människor än vad jag står ut med. Han står knappt inte bara ut med mig. Så jag kan ju lite ställa om mig efter andra. Jag kommer t ex ihåg när vi var i en verkstad och han skulle byta smörjolja i motorn på bilen. Då pratade jag med mekanikern och han som ägde verkstaden. Det står ju till och med kalendern. Jag tyckte det var riktigt kul, va. Då sa Peter, nej, nu börjar det bli jobbigt. Jag orkar inte höra på ditt prat. Du låter som Johanna, Johanna på Aktivum som jag har skojat om för att hon liksom håller på med sitt prat. Jag hade ju lite lättare än han att stå ut med olika människor. Han hade inget tålamod men samtidigt har han inte social inkompetent. Han fattar vad som hände när han inte gjorde på något speciellt sätt. Han var inte dum och han var inte… han var socialt kompetent på sitt sätt. Vissa förstår ju inte ens om dom gör fel men han förstår ju åtminstone att han inte gjorde rätt, va. Han var otrevlig och så.

J: Du har ju varit på Gotland. Har Peter någon gång varit med dig uppe i stugan?

B: Nej, det har bara varit prat om han skulle vara med någon gång men det har aldrig blivit. Det har ni säkert hört på telefoninspelningen också att jag fråga om han ville följa med till Gotland. Vi skulle egentligen åka dit ju.

J: Vad var det som gjorde att han …

B: Han tyckte det var för kallt och jävligt. Jag åkte inte dit heller eftersom jag skulle till Göteborg på någon grej där.

J: Har du något mer där David.

S: Nej, tänkte gå vidare. Vi pratade i förra förhöret om en del SMS som hade skickats mellan dig och Peter och det var ju ett resultat som jag gjort av din telefon som togs i beslag tidigare, va. Jag har lite återstående frågor som rör den undersökta datorn och i viss mån telefonen också. På datorn finns ju något som heter Iphone-backup. Kan du förklara hur en sån back-up går till för dom som inte har Iphone?

B: Ja, man kopplar mobilen till datorn och sen allt som finns på mobilen vid det tillfället finns då på datorn också när man synkroniserat mobilen med datorn.

S: Okej.

B: Så allt som finns … det finns både i datorn och mobilen när man väl har kopplat den. Då

har den synkroniserat sig. Jag tror det är det, det betyder.

S: Ja. Ett syfte att spara innehållet bara eller?

B: Ja.

S: Eller finns det någon annan funktion med att uppdatera den och programvaror?

B: Ja, det är det också ju.

S: Det är det?

B: Allting sker genom datorn i Iphonen. Men det är klart uppdateringar, själva Iphonens uppdateringar sker genom datorn men sen så kan man ju uppdatera program och sånt om dom inte är för stora genom telefonen då.

S: Ja, just det. Med det vill jag bara säga också då att när vi går igenom eller när våra IT-tekniker går igenom en dator så kan dom ju få information som också har legat på din telefon genom den här Iphone-back-upen.

B: Kan dom kolla det som är raderat på hårddisken också? Det borde dom kunna.

S: Delar av det brukar dom i alla fall kunna hitta. Var det något speciellt du tänkte på där?

B: Jag bara tänkte, det har gått mycket genom datorn.

S: Okej. Jag har några saker som jag vill gå igenom där då. Man har ju bl a sökt information i datorn och får utifrån sökord som vi själva väljer ut eller som IT-teknikern väljer då och det kan t ex vara Peter eller Mangs så reagerar det sökverktyget på det. Vi börjar här då så är det ett meddelande från Peter som innehåller länk till politiskt inkorrekt och då är det en artikel i norsk publikservice TV som slår hål på p-k myterna. Det handlar om konflikthantering och våldsbenägenheten hur den skiljer sig mellan personer från olika kulturer och hederskulturer, nu sammanfattar jag bara. Är det något du känner igen?

B: Han har bombaderat mig med olika mail om sådana saker. Jag har kanske läst vartannat. Jag, jag, jag har ju alltid sagt vad jag tycker ärligt till honom. Jag har ju inget emot arabvärldens kultur t ex direkt, va. Jag har ju sagt det till honom och … så jag, vissa av dom där grejorna det är sådana Sverige Demokratgrejor som jag kan liksom inte … jag ställer inte upp på det utan jag tycker bara det är dumt. Så ofta kanske jag bara kollar, slår upp det som jag har fått och sen slänger jag det.

S: Då ger du svar på flera av dom som jag kommer att gå igenom men min följdfråga blir lite grann hur, diskuterar ni det här efteråt innehållet, att han tar upp det, vad tyckte du om den artikeln eller har du någon känsla varför han väljer och bombadera dig med dom här?

B: Antagligen så är det för jag är hans enda riktiga vän och så vill han väl diskutera någonting med någon och då skickar han det till mig. Vissa av dom grejorna har skickat har varit intressanta, kanske 25% men 75% det är bara vanligt skitsnacka från Sverigedemokraterna t ex. Det orkar jag inte med. En del intressanta grejor om arabvärlden och så har han skickat också. Sen nazismens kopplingar till, jag vet inte om det är han som har skickat men ja, lite intressanta grejor som nazismens kopplingar till arabvärlden under andra världskriget. Jag vet inte om det är han som har skickat det eller om jag letat upp det själv.

S: Är det något speciellt som han menar med det eller?

B: Nej, det är väl liksom bara att han är allmänt irriterad på allt och har varit inne och sökt på det och vill dela med sig så att säga. Han har ju suttit betydligt mer än jag och kollat på sånt.

S: Vi går vidare där, det är ett meddelande också då från Peter, va. Då innehåller det dokument om eller en länk till en webbsida med propagandadokument om judar och Israel och Nine Eleven och koncentrationsläger m m.

B: Det är någonting som jag har raderat. Jag kanske kolla, är det detsamma eller det gamla vanliga skitsnacket, New World order och sånt alltså jag har problem med … jag tror inte att det finns en konspirationsteori av någon som bestämmer högst upp som han trodde. Han var ju övertygad om att det var någon högre, någon extremt hög makt som bara dirigerade över hur saker och ting skulle ske. Sånt orkar inte jag med.

S: Och det tror han på fullaste allvar?

B: Ja, han försökte övertyga mig och jag låter honom prata klart för annars så blir det jobbigt. Jag tror ju absolut inte. Jag tycker bara det är jobbigt alltså.

S: Den här övre makten var skulle den, är den omänsklig eller kommer …

B: Nej, inte omänsklig utan det är amerikanare, rika amerikanare som egentligen inte bryr sig om någonting om befolkning överhuvudtaget utan bara vill utrota genom att få tjäna pengar ungefär, utrota dom genom arbete där. Det är ungefär det som jag har fått höra då. Men jag tycker det låter så dumt så jag orkar inte med det. Det har ni säkert hört under den månaden ni spelade in. Han har försökt och prata om det med mig. Jag låter honom prata tills han inte orkar prata om det mer. Jag vet inte om ni har hört det att jag låter honom liksom tala om det. Det är ingen idé att säga emot heller. Det är liksom …

S: Gör han själv någon skillnad, du sa förut att han i sociala sammanhang kan bli trött på och höra folk eller hans halvbror att dom pratar blaha?

B: Ja, det blir det.

S: Men gör han själv skillnad på dom här olika teorierna som du säger, uttrycket var Sverigedemokraternas snack.

B: Ja, det tycker han är intressant. Det är ju, det tycker han är intressant alltså. Då är det inte dåligt. Då kan inte han säga att det är blaha. Men det är inte riktigt det han menar utan det han menar är, oh, vad fint väder det är och vad trevligt vi har det. Det är det pratet han menar när det inte innehåller speciellt mycket.

S: Vi går vidare här till punkt 3. Jag utgår ifrån ett PM här det kan jag säga också ett PM som är upprättat den 18 mars.

B: Vad betyder det alltså?

S: Jag utgår ifrån ett PM som en kollega har skrivit. Så jag refererar bara till det i texten här från den här genomgången av datorn.

B: Ja, ja.

S: Då är det också ett meddelande från Peter och det innehållet en länk till Wikipedias webbsida med sökordet Chutzpah, hebreiskt uttryck. Du skrattar till här men …

B: Det har han pratat mycket om. Jag vet inte vad det handlar om. Det handlar om, var målet, man kunde ljuga utan det spela någon roll eller jag kommer inte riktigt ihåg vad det var.

S: Som det står skrivet här då så är det ett hebreiskt uttryck om beskriver någon som överskridit gränserna och accepterat uppträdande utan skam.

B: Ja, just …

S: Väldigt kort.

B: Nej, det har han pratat om mycket att judarnas sätt hur dom bryr sig om bara sig själva och kan göra sådana här saker som chutzpah som han då har pratat om mycket. Där kommer hans pappa in också för han hatar judar. Han menar att det är en del av gudarnas kultur att bete sig skamligt utan att känna någon skam.

S: Okej.

B: Jag tror han blev avstängd från politisk inkorrekts chattsida på grund av att han började ta upp det där. Jag tror det.

S: Har han beskrivit det eller har han berättat om det?

B: Ja. Han blev avstängd därifrån för att dom är projudiska i politisk inkorrekt.

S: Hur reagerade han på att bli avstängd därifrån?

B: Ja, han förstod inte det. Han tyckte väl att det var motstånd.

S: I samma meddelande så finns det också en länk till webbsida för arabisk matchmaking. Det återkommer lite grann i utredningen här.

B: Därför det är för att jag har berättat om vad jag tycker, vilka kvinnor jag tycker så bra om. Så jag har liksom pratat om att man skulle ha ett förhållande med en sån. Det är ju lite störningar eftersom hon sitter här.

S: Ja, men du får vara öppen.

B: För att där är liksom mer den gamla kvinnligheten finns kvar.

S: Vad är Peters syn eller reflektioner kring det? Jag tror till och med att det stod vid något tillfälle att han hade gått med i en arabisk matchmaking.

P: Det vet jag inte. Det kommer jag inte ihåg att han har gjort, han kanske testade det, jag vet inte men jag har ju pratat om det och så tipsade han mig om det. Jag tror till och med att jag har övertygat honom om att det kanske hade varit något bra för honom också för att han är liksom lite mer, han är mer traditionell om man säger så när det gäller förhållanden. Han tycker inte heller om det här med att alla skall vara likadana, både män och kvinnor, va. Det har ingenting och göra med att man ser ner på kvinnan utan det har att göra med att det är så tråkigt och att, ja …

S: Vi går vidare, ett meddelande från Peter som innehåller en länk då till en medicinsk blogg där det bl a skrivs om man blir inte psykopat av en taskig uppväxtmiljö och också varför man blir psykisk sjuk. Det är bloggaren David eller David Eberhardt som menar att man föds till

psykopat.

B: Jo, men det är en sån artikel som jag har läst av David Eberhardt. Han är ju intelligent ju.

S: Ja. Har ni diskuterat det eller …

B: Peter har försökt att ta reda på om han är psykopat. Han har ju gjort olika test på nätet och vi gjorde ett test i hans tidning Misstänkt. Han prenumererar ju på den. Där hade dom ett psykopattest men han uppfyllde inte kriterierna för det där och det gjorde inte jag heller.

S: Vad uppfattar han sig, ser han några likheter eller har han diskuterat varför han tror sig eventuellt vara det?

B: Ja, det är ju det där man brukar säga, att det här är en lampa, där är en gardin och där är en människa. Han värderar dom ungefär lika högt. Det är ju sådana saker plus att jag trodde på vad han hade gjort. Kan man göra det, så vet jag inte riktigt vad det är. Men psykopat tror jag inte heller … psykopati tror jag inte han hade heller utan jag tror jag har sagt till honom eller jag vet att jag har sagt att jag har kunnat säga liksom fritt vad jag tycker till honom. Om jag har sagt att jag tror han, han är nazisist, uppfyller dom flesta kriterierna för Aspergers syndrom för annars hade vi inte kunnat umgås på ett så bra sätt vi ändå har gjort konstigt nog. Sen ja, och sen är det total empatibrist i stort sett. Han hade ju empati med mig, inte på alla sätt men han uppskattar ju mig. Jag tror inte han brydde sig, jag vet inte om han ens brydde sig om mig.

S: Finns det någon annan han har visat starka känslor för eller som han har återgett att han har väldigt starka känslor för?

B: Han har väl tyckt om en och annan kvinna men frågan är hur mycket. Han ville väl i stort sett … jag vet inte, han höll ju på och … han åkte ju till Ryssland för att träffa den här Anna Mittena i Stalingrad, Volgograd. Ja, det gick väl bra dom hade det väl ganska trevligt och så men sen så slutade hon och skriva till honom och han tog det nog ganska hårt. Han pratade ganska mycket om Anna.

S: Vet du varför han tog det hårt?

B: Ja, för att hon var intelligent och snygg. Han gillade henne. Sen vet jag inte hur mycket, om han kan känna kärlek eller vad han kan göra.

S: Har det varit fler artiklar av det här slaget som han har velat diskutera med dig?

B: Ja, men dom är ju intressantare. Dom kan jag diskutera men sån här Sverigedemokratskit och New World Order och sånt. Det är … får han bara prata om eftersom jag inte vet … jag vet att han kommer liksom inte att kunna släppa det. Så jag får liksom ohörbart. Vi har ju pratat om mycket om förhållanden och så också, om man skall träffa någon. Det har varit ett stort intresse.

S: Här är ett meddelande här också gällande att ni skulle dela på en Merca CL?

B: Ja, han ville ju att vi skulle köpa någon bättre än det vi hade men jag … eftersom han ville att jag skulle investera mina pengar i hans lägenhet så var jag så tveksam till att dela någonting med honom.

S: Ni har inga ekonomiska …

B: Nej.

S: … band?

B: Jag undviker det men vi skulle hyra bilar och så hade vi pratat om.

S: Okej. Var det meningen det skulle vara någon affärsverksamhet eller var det bara rent privat att ni skulle …

B: Vi skulle köpa den tillsammans och använda den tillsammans. Det var den han ville ha. Jag kanske inte var så intresserad av den men han ville ha en sån.

S: Jag går vidare. Ett meddelande också från Peter där han rekommenderar David Dukes och hans bok My Awakening.

B: Ja, det är typiskt en sån bok som jag inte pallar läsa. Jag orkar knappt bry mig. Det är typ New World order tror jag.

S: Vad är New World order, vad …

B: Ja, det är någon extremt högre ledning som dirigerar hur resten av världen skall tänka.

S: När han rekommenderar sådana här, får du uppfattningen att han faktiskt fördjupar sig, att han går till biblioteket eller att han beställer böcker och att han läser in sig på det också?

B: Det gör han. Jag vet inte. Jag såg det som någon sorts, att han måste ha något och tänka på eller ha något och göra. Han gjorde ju inget på dagarna direkt. Så kanske han kände att han behövde bara för att ha någonting och tro på. Jag vet inte.

S: Enligt det här dokumentet så är David Dukes, har han varit ledare för Ku Klux Klan. Har han diskuterat den biten?

B: Nej, aldrig. Han såg ju att dom var som idioter. Mitt i allt här kommer det ju upp att dom vackraste kvinnorna han känner till är ju mulatter. Alltid som skärmsläckare har han haft en mulatt. Det har inte heller gått ihop. Jag har inte riktigt heller fått ihop det.

S: Jag vet inte, du berörde det förra förhöret där också.

B: Det är dom tycker ja, är jättevackra och skickar bilder på dom till mig och så. Har han gjort.

S: Vi går vidare, ett meddelande från Peter och det innehåller, nu skall vi se så att jag säger rätt här. Det är egentligen ett meddelande om … han skriver AS, ADHD-varning på 21-årige mördaren ifrån Halmstad. I alla fall om man tittar vidare på Google så får det oss att tro att han pratar om en artikel om någon 21-åring som erkänner ett mord.

B: Jag tror till och med att han fick den diagnosen sen. Jag är inte riktigt säker men jag tror att den här yxmördaren i Östersund hade nog också Aspergers syndrom. Så han har trott att dom hade diagnos och sen så hade dom ju det också.

S: Det jag blev nyfiken på i den här artikeln då så står det ingenting om någon diagnos. Diskuterar ni Peters diagnoser i förhållande till vad han har gjort?

B: Ja. Hur han har kunnat göra det, jag har försökt, jag har varit intresserad av och sätta en diagnos på honom själv. Jag har ju läst mycket om psykiatriska diagnoser men det har inte varit någonting som har stämt exakt. Nazisim, det är kombinerat med mycket dåligt självförtroende också.

S: Är det huvudsyftet till att han skickar dom här tror du, att faktiskt försöka förstå sig själv eller finns det någon annan förklaring? Jag vill inte leda dig i det här men vad jag … du får ändå dom här artiklarna av honom, va.

B: Jag tror han försöker se om, vad skall man säga, se om han kan känn igen sig i dom. Jag började prata om David Sjöblom t ex…

S: Nu får du hjälpa mig.

B: Ja, det är han som har gjort en massa grejor. Han hade ju Aspergers syndrom bl a ju. Det var någon som pratade med hans tjej och då stoppade han med gift i glaset till honom så han dog. Och sen så tyckte han bara att det var intressant och se hur ett tåg spårade ur, så då skulle han spränga rälsen m m. Honom har vi pratat ganska mycket om. Jag tror att vi har pratat om dom där för att Peter kan känna igen sig i dom.

S: Gör han det?

B: Mm. Han är nog ganska intresserad av David Sjöblom. Han är ganska fascinerande. Han blev intervjuad i Efterlyst av Hasse Aro under en timme och Hasse Aro sa, att du är den märkligaste person jag någonsin har intervjuat. Han sa att jag berättade precis som vad som helst vad han hade gjort för någonting. Erkände det allting. Han var ärlig och så.

S: Hade Peter några synpunkter på det?

B: Nej, jag vet inte. Det var innan jag lärde känna honom som jag såg det men han har väl läst om han på nätet och så. Men jag tror det har att göra med om han kan identifiera sig med dom. Han har nog försökt få reda på vad det är som inte är okej med honom. Vad det är med honom helt enkelt.

S: Henrik, ett meddelande från Peter som innehåller en länk till Wikipedias webbsida gällande Helmut Lent. Är det någon flygaress från nazisttiden eller?

B: Jag vet inte om det var första världskriget.

S: Första kanske var, vi skall se, Years of service 36-44 så det var andra, va?

B: Ja. Nej, vi har väl pratat om vissa, Helmut Lent känner jag inte till men jag tror jag gav något exempel på någon annan. Jag är mer intresserad av ubåtskrig och så. Kanske vi hade pratat någonting om ubåtskaptener som var himla duktiga. Så skickade han den där. Han pratade ju om övermänniskor och så. Jag tror han kanske tyckte att han var en övermänniska. Han såg sig själv som en övermänniska i varje fall han stod över.

S: Vad har en övermänniska, vad skall man säga, karaktär eller egenskaper enligt …

B: Han kalla Göring för övermänniska t ex för han tyckte att lagen angår inte mig. Det hade Göring sagt. Han står över lagen. Peter tyckte väl att han stod över lagen också. Han gav ju ett ganska roligt exempel som min pappa skratta åt. Ja, så vikingarna dom tog inte skepparexamen. Dom bara gav sig iväg. Han tyckte inte det behövdes någon utbildning eller något kort eller någonting utan ville han göra något, så gör han det bara. Han tyckte det var

för mycket med utbildningsintyg och så. För honom hade det nog passat att bli en lärling och bli riktigt duktig. Han var ju gitarrbyggare. Han var ju duktig.

S: Ja, just det.

B: Det amerikanska sättet och se det på hade passat honom bättre och det hade passat mig bättre också troligen. För det passade hans bror bättre för han jobbade sig upp från biltvättare till chef på bilfirman. Så han hatar det här med intyg och så. Han tyckte inte det behövs.

S: Något mer och säga om det?

B: Nej, det hade nog och göra med sådana personligheter vi har diskuterat.

S: Är det en slump att det är från tyskan sidan eller hade det lika gärna ha varit en ifrån dom allierade han hade tagit upp?

B: Nej, det hade det nog inte kunnat vara. Det skall nog vara från deras sida eftersom, jag tror det har att göra med att dom hatar det också. Han kanske känner sig hatad. Han kan identifiera sig med dom.

S: Sen var det ett meddelande från Peter, då pratar han om bilar, hej hittade BMW 5-serien Jaguar, BMW X6 var det också …

B: Vi skulle hyra bilar. Vi skulle testa olika bilar.

S: Okej, här i Sverige eller USA?

B: Här.

S: Här?

B: Mm. Och köra omkring och så. Det har vi gjort några gånger alltså. Vi har kört lite rundor med min pappas bil.

S: Var det något intresse han hade ändå?

B: Vi gillar båda att åka omkring och se saker.

S: Några längre rundor som ni har åkt?

B: Ja, vi körde till Göteborg och sen till Växjö. Ja, vi besökte Tylösand, Halmstad, Göteborg, vi körde till Växjö. Körde runt lite ja, det är en lång runda. Körde till Ullared också. Handla … vi diskuterade att göra lite andra grejor också. Köra till Murmansk hade vi snackat lite om. Det är ohörbart.

S: Säg till om du behöver pausa.

B: Nja, det är lugnt.

S: Ett meddelande också här ifrån Peter där han skriver, jag är kanske ateist och sen med en efterföljande engelsk mening och tittar man på Google då så länkar det fram till en skrift som heter The Philosophy of Atheism. Är det något du känner igen?

B: Ja. Jag var övertygad om att han var ateist innan. Jag förstod inte, jag förstår inte att

hälften av det han skicka förstod jag inte.

S: Är han upptagen av religion eller filosofi eller?

B: Han är nog upptagen med alla möjliga tankar som går och tänka på. Han försökt nog räkna ut vem han var.

S: Nästa det är ett meddelande från Peter då skriver han, hej, kanontidning och då rör det tidningen friatider.se som handlar mycket om bl a invandrare och brottslighet, en nyhetssida.

B: Jag tror jag kanske klicka på den länken och sen tog jag bort den direkt. Jag orkade inte. Jag stod inte ut med det.

S: Är det samma innehåll som du har varit inne på tidigare?

B: Sverigedemokraternas … det är så tråkigt. Det är så jävla utmattande och läsa om det, jag orkar inte längre.

S: Nej. Och sen ett meddelande om någon Chrysler 300.

B: Ja. Det är min favoritbil ju. Det var den vi hyrde.

S: Den är designad av en haitisk afroamerikan Ralph Gilles. Han har en asiatisk fru.

B: Då var allting fel. Haiti är det sämsta landet i Syd- och Nordamerika. Dom har afrikanska sjukdomar. Jag menar alltså sånt dom har i Afrika.

S: Är det din eller hans uppfattning?

B: Nej, det är nog min uppfattning också att absolut ingenting fungerar på Haiti. Det har ju delvis och göra med amerikanarna också. Det är det första som är fel då. Det andra är att han är svart. Jag bryr mig inte så mycket om det men alltså det är ju fel också då så att säga. Sen att han har en asiatisk fru. Han vet att jag tycker dom är fula och jag har aldrig sett dom attraktiva, så allting är fel.

S: Men det här, är det ett sätt för honom att skämta med dig, att driva med dig då eller är det allvar?

B: Han skoja.

S: Det är skoj?

B: Ett skämt. Det var min favoritbil då, så var allting fel.

S: Okej. Nu går jag vidare och då är det ett meddelande från Peter och det innehållet en, förlåt, jo, en länk till webbsidan Youtube där mottagaren då, det bara står, du uppmanas att ta en titt på videon. Går man in på den här länken så är det någon som skjuter med 2 gånger full auto glocks.

B: Ja, det var ju hans specialintresse ju alltså han … jag tittade ju på den men alltså det är vansinne. Det är ju två glock som är fullt, helautomatiska som bara pepprar ut kulor. Han tyckte väl det var jättebra men jag bryr mig inte om det.

S: Nej, men kommentera han det. Det är min fråga om han kommentera eller om ni diskutera

eller fråga vad du tycker eller skall jag köpa det här eller?

B: Nej, det är hans specialin…

S: Eller är det bara liksom skicka en rolig länk?

B: Ja, det är ungefär som någon … han har ju skickat sådana här skämt Nora El Rafaet har han skickat standupcomedy till mig. Det var också ännu en rolig länk från Youtube som han tyckte var kul. Han lärde sig vapenting så han är ju riktigt vapenintresserad. Han tyckte säkert det var fantastiskt bra.

S: Det blev ingen vidare diskussion kring det då?

B: Nej, jag saknar det intresset.

S: Sen var det någon videosekvens om någon som hade till Youtube någon som hade Aspergers. Till och med hans dator hade Aspergers har han skrivit.

B: Ja det är Torbjörn här på Östra Promenaden.

S: Jaha.

B: Han bor ju här på Östra Promenaden, det är en 50-årig man som jag har umgåtts lite med förr i tiden. Thorvald heter han, förlåt, Thorvald Persson. Ja, han kunde inte hålla ordning på någonting. Han kunde prata om en sak och sedan hoppa över till något annat. Peter känner honom och han skojar om att till och med hans dator har Aspergers syndrom.

S: Det är skoj och skämt?

B: Ja, fast han avskyr eller han, vad heter det, ser ner på honom alltså. Han är idiot och fattar inte saker.

S: Sen är det vidare ett meddelande från Peter där han vill att mottagaren skall söka på en film om porträtt av Asperger. Här var inte, har inte kunnat hitta den länken riktigt men det handlar om någon kub som har knasighet med en bror som lider av AS.

B: Ja, det är säkert den, I himlen finns inga känslor, alltså i filmen I himlen finns inga känslor, jag tror det är det.

S: Är det någon film ni har diskuterat?

B: Ja, jag har inte sett den men jag tror att vi har sett någon trailer och vi är trötta, både han och jag är trötta på Aspergerpersoner uppfattas som offer. Det är så tråkigt och offer.

S: Sen är det vidare ett meddelande från Peter där han skriver kontroversiella åsikter från en politiker i Landskrona. Går man vidare så och söker i alla fall på den textraden så hittar man en artikel från HD om grov rasism på en SD-politikers blogg. Är det något du minns?

B: Ja, det är ännu en sak som jag bara har klickat bort.

S: Då lämnar vi den. Sen kommer ett meddelande från Peter och länkar då vidare till en kvinna som hade uppmätt 72 i IQ. Något du känner …

B: Ja, det var hon gilla Obama eller vad var det.

S: Jag vågar inte säga vad det innehöll närmare.

B: Det var någonting, han var bara irriterad att hon var dum och hade åsikter. Det var det som det gick ut på.

S: Sen kommer det ett meddelande också från Peter då och det rör en sida som heter Baloo, tror jag.

B: Inte Badoo dating sajt.

S: Fast det stod Baloo där. Jag skall låta det vara osagt.

B: Baloo, han brukar skoja. Han brukar skoja. Han kallar det för Baloo men det är Badoo.

S: Okej. Står smarty pants, 38, jag gillar och snickra, spela musik, är händig på dator.

B: Det är hans profil.

S: Okej.

B: Det var det han skrev.

S: Fick du gå in och titta på den eller ville han att du skulle ge …

B: Jag skulle bara ge min uppfattning om vad jag tyckte om hans profil.

S: Okej. Är det viktigt för honom hur han framstår så eftersom han vill att du skall titta på det?

B: Ja … han ville ju träffa någon så han ville väl se vad jag tyckte. Men ofta så … ja, jag vet inte.

S: Sen ett meddelande där Peter skriver att han har fått att Ausonius fått diagnosen typisk autism.

B: Ja, det är en av dom personerna han är intresserad av. Han har läst lasermannen flera gånger tror jag. Han kan nog känna igen sig det gör vissa.

S: Är det något han har diskuterat vidare?

B: Jag har läst den där boken och vi har ju diskuterat den sen. Jag har ju sagt att jag kunde också känna sympati för lasermannen med tanke på hans uppväxt och så vidare. Det var han imponerad av att jag inte liksom bara tog avstånd från honom. Sen att jag kunde förstår också att vad ungefär han hade gått igenom och sen blev det ju fel men … det är just det att jag aldrig lade in några moraliska värderingar. Någonting speciellt förutom det han gjorde själv. Det gilla han.

S: Med tanke på hur situationen så är det ju ofrånkomligt att göra vissa jämförelser dom emellan. Har han själv tagit upp några aspekter som är lika eller något annat i sammanhanget där?

B: Han sa att det var hans idol mer eller mindre. Det sa han redan 2005 innan han hade berättat vad han hade gjort.

S: Kommer du ihåg i vilket sammanhang han berättade det?

B: Jag vet inte. Jag lärde väl känna honom, var det i mars eller i april 2005 och jag lånade den boken redan i maj av honom. Så vi började diskutera den ganska tidigt med lasermannen.

S: Är det hans ord att han säger att han tycker det var en idol eller att han …

B: Ja, det är min förebild. Ja, idol sa han inte. Förebild, det är min förebild, tror jag att han sa. Eller jag förebild vet jag inte alltså förebild eller något annat sånt sa han men jag vet att han sa att det var någon som han såg upp till.

S: Sen kommer vi till meddelande här som överensstämde med ett av dom tidigare nämnts så det går inte in på den. Sen ett meddelande som skiljer sig lite från övriga men du tror jag också att det rör Badoo. Då skriver han tack för att du tittade in hos mig du är väldigt vacker, kram Peter.

B: Får jag kolla? För det kommer jag inte ens ihåg.

S: Det här är ett utdrag ifrån IT-teknikerns … vissa tecken blir lite förändrade ohörbart.

B: Var det allt som fanns på min dator?

S: Mm.

B: Vem skickade han det till?

S: Jag vågar inte säga om det är skickat till dig eller om det är…

B: Det har jag aldrig sett. Det vet jag inget om.

S: Säger det här någonting, svara Peter 9 augusti 2009?

B: Det där har jag aldrig sett alltså. Jag kan inte förstå varför det finns på min dator.

S: Där står det ju Badoo också. Kan det vara någon sida, ett meddelande till någon annan som du har läst eller så? Kan du gå in och läsa hans meddelande på Badoo?

B: Jag hade ju kunnat få dom bilder men det ville jag inte. Det är hans sak.

S: Kanske han har skickat någon till någon han har träffat eller sett?

B: Ja, det låter ju rumligt för han skulle aldrig skicka det till mig i varje fall.

S: Nej. Sen är det ett meddelande från Peter där han anger en e-postadress eller mailadress som är Peter . Vi var ju att han har haft flera olika men är det någon adress du känner igen?

B: Nej, det är det som jag har skickat till nästan alltid. Så det är den jag känner till.

S: Kommer du ihåg i vilket sammanhang det här skulle kunna dykt upp?

B: Nej, han gilla att hålla på med diverse grejor. Skapa lite adresser och testa nya grejor. Han var väl som ett litet barn när han testade, det var nog I-pad eller något sånt som han testade. Jag är inte lika fascinerad av sådana grejor.

S: Okej. Så vidare också ett meddelande från Peter med en länk till läsning av Aspergers disorders eller förlåt det är nog skickat från dig den 3 maj. Det innehåller Peter det är därför man har hittat dokumentet.

B: Det är det att Aspergers disorder. Jag vet att det är intressant. Det är det nya namnet på Aspergers syndrom alltså. Det var det jag skrev där. Men jag vet inte om det blev det.

S: Sen ett meddelande från Peter från fronten intet nytt och så vill du ha en hitman tatuering i nacken så betalar jag. Hälsningar Peter skickat den 20 april 2008.

B: Ja, alltså han … den här filmen Hitman, känner du till den?

S: Ja, svagt, den bygger väl på …

J: Jag har sett den, ja.

B: Ja, Peter tyckte jag till 100% stämmer överens med honom när det gällde den här kvinnan som skulle ta kontakt med honom i baren. Jag betedde mig som han då och kanske på något mer sätt där. Då tyckte han att jag skulle, han skojade och tyckte att jag skulle en sån i nacken. Det var ett skämt.

S: Kom ytterligare ett meddelande som rörde Ausonius. Det är samma som förut. Så den hoppar vi över. Sen är jag lite osäker på vad den här IT-teknikern menar här men det är en bokmärkning, så jag vet inte riktigt hur den har legat i din dator men det är som jag förstår det Wikipedias sammanställning av dom olika skjutningarna i Malmö. Är det något du känner igen?

B: Jag förstår inte hur det har kunnat komma i min dator. Det är min data. Var detta i min dator?

S: Det skall vara hämtat från datorn.

B: Ja, det kanske jag har läst någon gång och sen tagit bort.

S: Det kan ju varit att man … det behöver ju inte vara att du har sparat det. Det kan ju vara att du har surfat förbi det så att säga och sen …

B: Men är det något som är skickat till min gmail

S: Nej, det här är inte skickat. Det här är nämnt som ett bokmärke. Jag vill inte säga exakt men det är inte ett meddelande från Peter eller skickat från dig. Det är det inte. Källan är i alla fall Wikipedia. Datorn går in och automatsparar ibland så jag … det är IT-teknikern som får …

B: Jag kanske vet vad det gäller. Jag sökte på det på Internet.

S: Okej.

B: Jag har läst om det.

S: **(**ohörbart**)**

B: Jo, det var så det var.

S: Det står sökväg här, står det, Application Data . Använder du Google Crome?

B: Google Crome?

S: Ja.

B: När jag … jag har sökt på det för jag har läst om det på nätet.

S: Okej.

B: Jag började läsa om det då. Så var det.

S: Minns du vad du har läst, så att säga, har du varit noggrann i dina efterforskningar eller?

B: Ja, jag har försökt läsa om det. Jag har sett på Efterlyst också när dom diskuterade det i Malmö. När dom var här Hasse Aro. Jag har sett en del men ja …

S: Okej. Det var det från data och telefondelen. Jag känner mig nöjd. Har du några frågor?

J: Jag tänkte på innan vi pratade om dom här skjutningarna Gånglåtsvägen. Jag vet inte om du har svarat eller inte. Jag bara tänker på att, jag har för mig att du har sagt innan, att Peter var inne hos den här äldre mannen. Har han nämnt någonting mer om hur lägenheten ser ut eller vad han mer gjorde där inne? Någon specifik grej i lägenheten?

B: Det är nog färgat efter … det här är ju färgat efter Efterlyst. Jag har ju sett deras rekonstruktion och så, så att…

J: Men det är ingenting som han har berättat alltså om?

B: Nej.

J: Hur lägenheten, hur stor den var och vilka rum, möbler, andra grejor?

B: Det är färgat av att jag har sett på rekonstruktion på Efterlyst. Han har bara berättat vad han gjorde där.

J: Kan du säga … du titta på Efterlyst och får reda på då att han hade surfat på mordoffrets dator.

B: Just det, just det.

J: Och det konfronterar du honom sen då, vilket år var det, 2006 någonting har jag för mig du sa. Hur tog han det när du konfronterade honom med det?

B: Ja, han sa så, ja, gav en konstig förklaring att, ja, först gick jag ut och sen kände jag för att jag skulle gå in och surfa på hans dator fem minuter senare. Så först sköt jag ihjäl honom, sen gick jag ut och sen gick jag in och surfa på hans dator. Jag tyckte det här hängde inte ihop. Så jag förstår inte riktigt, jag förstår inte riktigt vad han, ja, vad han höll på med.

J: När han då, du säger att han skjuter och sen så går han ut därifrån och sen så återvänder han då efter någon tid, säger du. Hur, låser han lägenheten? Vet du om han har nycklarna kvar eller?

B: Nej, det berättade han inte eller det kanske han har berättat men det kommer jag inte ihåg.

J: Vi pratade också om den här bankomaten på, vad kom vi fram till, Sallerupsvägen, va, där någonstans att han hade sagt någonting om att det var den bankomaten han kunde använda. Hur uttryckte han sig?

B: Ja, han visste att den var den ende som inte var filmad i Malmö eller kanske en av dom få som inte var filmad. Det var därför han gick dit.

J: Vet du hur han visste det så att säga?

B: Han är bra på att hitta information. Det gör han. Han är intresserad. Vill han ta reda på det, så tar han reda på det. Jag vet inte, det var kanske någon kompis till honom som hade sagt det.

J: Jag höll på att säga, han har väl inte många kompisar. Du sa att du var den ende?

B: Ja, men han känner ju ändå Jörgen t ex och hans pappa. Tänkte om dom kanske, jag vet inte.

J: När berättade han om den här bankomaten först? När, vid vilken situation och tidsmässigt?

B: Jag tror det var den kvällen vid korvkiosken. Faktiskt.

J: Något mer vi skall gå in på idag eller?

S: Jag hade en fråga, du har också sagt att Peter uppgav att han tvingat av Korus bankomatkortet. Sa han på vilket sätt han hade gjort det?

B: Ja, genom att hota honom med vapnet.

S: Beskrev han närmre, hur han gick till väga eller vad han sa eller?

B: Nej, har inte velat veta det och han har inte berättat det.

S: Nej. Och var det både kort och kod då?

B: Ja, det var det han ringde och sa.

J: Är det någonting mer du kommer ihåg nu som han berätta just om Gånglåtsvägen? Du har pratat tidigare om dom här telefonkortet som han visade dig nere i Västra hamnen.

B: Nej, det var inte Västra hamnen. Det var vid Caroli city han visade det för mig. Nej, det … jag kommer ihåg fel också. Trodde han blev skjuten i bröstet ju men ja, jag vet inte jag kommer inte ihåg fakta därifrån riktigt.

S: Jag kan ta några ytterligare frågor på sista delen om du inte har något annat där bara?

J: Nej, jag har inte …

S: Vi har ju tagit del av en rad dokument som är Peters naturligtvis, olika handlingar osv, va. Då nämner han bl a att han skall ägna sig helt åt verksamheten.

B: Hans verksamhet är att döda folk eller skjuta folk. Det är det han menar med det.

S: Du låter säker. Du svarar omedelbart.

B: Ja, det var hans … jag har ju försökt få honom och fundera på, vill du inte göra något vettigt i ditt liv osv. Vill du inte göra någon, ja, så gav jag ett exempel på vad han skulle kunna göra istället. Men han säger att det är hans specialintresse den här verksamheten och skjuta folk. Det är det han ville tills han blev tagen.

S: Okej. Har han utvecklat det något mer eller?

B: Nej, det är bara det han levde för verkade det som. Jag blev mer och mer trött på det. Jag visste inte riktigt hur jag skulle ta mig ur. Jag blev själv deprimerad när jag träffa honom. Han bara pratade om det.

J: Har Peter någon gång nämnt att han har berättat om skjutningarna för någon annan? Någon annan som vet hans speciella verksamhet?

B: Han påstår ju att han har sagt det till sin pappa. Det vet jag inget om. Han påstår att han hade gjort det. Det verkar skumt. Då måste hans pappa var, jag vet inte hur han är idag. Det var det som jag vet.

S: När berättade han det för dig?

B: Ja, jag frågade honom på kvällen när han hade berättat det där för mig då vid korvkiosken om han hade sagt det till någon annan. Visste hans pappa om det t ex? Ja, det visste han. Jag vet inte om han ljög här.

S: Hur kommer det sig att du inte har nämnt det tidigare?

B: Jasså, har jag inte gjort det? Jag ville väl helst inte dra innan eftersom jag inte vet säkert alltså. Jag kan ju inte säga att jag vet säkert att han har sagt det till honom. Så det kan ju bara vara något som han har sagt.

S: Visst kan det vara det. Finns det någon annan, med all respekt för att det kan vara samma sak där men är det någon annan som har nämnt att han har berättat det för eller försökt presentera det för?

B: Ja, han påstår att han har sagt det till Jörgen också men jag vet inte. Jag vet inte vad jag skall tro. Men om det är någon så skulle det vara dom två för till musikern … han hade aldrig kunnat berätta det för musikern utan att han skulle reagerat kraftigt.

S: Musikern, vem pratar du om då?

B: Ja, vad heter han nu? Ja, han är en musiker som bor i mitten av Skåne med sin fru. Mycket trevlig kille.

S: Jag tror jag vet vem du menar.

B: Mycket trevlig kille. Han skulle aldrig ha kunnat berätta det för honom utan att han skulle ha reagerat mycket starkt.

J: När han nämner det här att han har, om det nu är rätt eller fel, att han har berättat det för Jörgen här, när i tid är det som han säger detta?

B: Antagligen innan han har träffat mig då som han känner Jörgen innan men det är … ja, det vet jag inget om. Jag har inte fått några bevis eller någonting för det. Så jag vet inget.

J: Men när berättade han det för dig? Alltså när berättade Peter det för dig?

B: Jag tror jag fråga honom, har du sagt det till någon annan? Då sa han att han hade sagt det till sin pappa och att han hade sagt det till Jörgen men det … jag visste inte vad jag skulle tro så det är därför jag inte har sagt något mer.

J: Nej, men det …

S: Han har skrivit ner vid ett tillfälle, händelsen garaget.

B: Händelsen garaget?

S: Har han pratat om någon händelse? Det behöver inte vara någon skjutning eller sånt men är det någonting du tänker på när jag säger garaget? Om han har pratat om något garage eller?

B: Nej.

S: Det behöver inte vara någonting så att … jag är ändå nyfiken. Så har jag också en fråga om R 4 står för någonting speciellt? Är det något som du känner igen?

B: Det har jag aldrig hört.

S: Nej. Jag har inget mer där.

J: Nej, jag tror inte jag heller har något mer faktiskt.

S: Känner du dig trött?

B: Nej ….

S: fundersam..

B: Jag tycker det är jobbigt varje gång att komma hit.

S: Ja.

B: Det är det. Blir ju påmind om allt igen. Man blir ju inte direkt glad om man säger så.

J: Känns det bättre när du har Rachin här?

B: Ja, jag tänkte hon skulle vara med eftersom hon skulle förstå varför jag umgicks med honom. Det är bättre det. Hon kan inte förstå hur jag har kunnat umgås med honom.

S: Det är komplicerat.

B: Ja.

S: Då frågar jag för sakens skull, vill du att Rachin går ut för något ögonblick om det är någonting som du vill berätta utan att hon är här eller som du tycker känns bekvämt att berätta om, om hon är med?

B: Nej, jag har nog sagt allt. Om det är något ni undrar så kan du ju … jag vet inte.

S: Jag tänkte på om du har känt så, det kan ju som du sa tidigare, det kan ju dyka upp frågor som är lite svåra att svara på i närvaro av henne. Så har du inte upplevt det?

B: Nej.

S: Det känns nog bra. Då har inte jag något mer.

J: Inte jag heller. Jag vill bara upplysa dig Rachin att det finns ett beslut om yppandeförbud alltså att du inte får lov och berätta vad som har framkommit här under förhöret och även gällande Henrik.
Okej, då avslutar och klockan har blivit 1140.

Förhör

Nr 6

Signerat av

Signerat datum

Polismyndighet
Skåne

Enhet
50UTR, Utredningssektion

Diarienr
1200-K163215-09

Hörd person	Personnummer
Bragge, Karl Henrik Göran	

Den hörde är	ID Styrkt	Ställning till misstänkt - målsägande - vittne
Vittne	Nej	

Tolk	Språk

Brottsmisstanke / Anledning till förhöret
Nytt förhör

Underrättad om misstanke	Underrättad om rätt till försvarare (best i FUK 12§ iakttagna)	
Försvarare/ombud önskas	**Försvarare/ombud närvarande**	**Godtar den försvarare som rätten förordnar**

Förhörsledare	Förhörsdatum	Förhör påbörjat	Förhör avslutat
Bo-Anders Jönsson	2011-09-19	10:45	11:05

Förhörsplats	Typ av förhör	Förhörssätt
	RB 23:6	Telefonförhör

Förhörsvittne	Utskrivet av

Berättelse

Henrik tillfrågas om han hade kontakt med Peter på Facebook. Henrik säger att han har aldrig haft kontakt med Peter på Facebook och han själv har ingen Facebook.

Henrik tillfrågas om han känner till eller har hört Peter säga namnen Stefan Johansson eller Stefan Johnsson. Henrik känner inte igen namnen men kan tänka sig att det kan vara den kontaktperson som Peter hade och som var förre detta militär, det kan kanske också vara en ledare i den grupp som diskuterade konspirationsteorier. Dessa uppgifter är de som Henrik kan tänka sig men är inte alls säker på att det rätt.

På fråga säger Henrik att när han hade mail kontakt med Peter så var det på adressen roomy2020@gmail.com, någon annan mail adress har Henrik inte haft till Peter, vad han kan komma ihåg.

Henrik tillfrågas om han hört adressen g19fav@gmail.com vilket Henrik aldrig har hört.

Henrik tillfrågas om han hört adressen amoralman@hotmail.com vilket Henrik har. Peter har sagt att han använt denna adress då han varit ute på nätet och spelat poker.

Henrik tillfrågas om det samtal han hade med Peter Mangs innan Henrik blev gripen. Henrik berättar att han var på sjön den aktuella dagen och någon hade ringt upp honom på hans mobil från dolt nummer fyra gånger (som han såg i efterhand). Han kontaktade då sin mamma för att höra om hon hade ringt Henrik eller om hon visste vem som sökt honom. Mamman hade då berättat att polisen hade ringt henne för att efterfråga Henrik. Mamman hade då lämnat ut Henriks mobilnummer till polisen. Henrik hade då i sin tur ringt till polisen

i Malmö för att fråga varför polisen sökte honom. På polisen så visste man inget så han kunde ej heller bli kopplad till någon person. Henrik hade då lämnat sitt telefonnummer till fartyget han jobbade på.

Henrik hade grunnat på vad det kunde vara och fick en känsla att det kunde röra Peter. Han tänkte som så att ringer han Peter och Peter inte svarar så är Peter gripen av polisen. Dock hade Peter svarat och då hade Henrik berättat att polisen hade sökt Henrik och undrade om Peter visste något. Peter visste dock inget och det blev prat om vad det kunde vara, kanske inbrott i Henriks bil eller inbrott i Henriks lägenhet. Henrik säger att han kommer ihåg Peters sista ord i detta telefonsamtal: "hör du något ringer du mig igen."

Efter detta samtal till Peter blev Henrik uppringd från någon från polisen som ville ha uppgifter om Peter Mangs. Henrik och den här polisen bestämde att Henrik skulle komma till ett förhör en vecka efter då Henrik var ledig. Dock blev det inte så utan Henrik blev gripen då fartyget gick i hamn i Karlskrona.

Henrik uppger att han i efterhand fått förklaringen av någon polis som sagt att den polis som ringde upp honom på fartyget inte hade varit i kontakt med de som lyssnat på Peters telefon och visste därför inte om att Henrik ringt till Peter.

Uppläst efterhand och godkänt

Polismyndighet
Skåne

Förhör

Signerat av

Signerat datum

Enhet
50UTR, Utredningssektion

Diarienr
1200-K163215-09

Hörd person
Bragge Sjöström, Ann-Margret

Personnummer

Den hörde är	ID Styrkt	Sätt	Ställning till misstänkt - målsägande - vittne
Vittne	Ja	Sv KK, kontrollerat av Pa Axelsson	Mamma till Henrik Bragge

Tolk

Språk

Brottsmisstanke / Anledning till förhöret
Hördes med anledning av skjutningarna.

Underrättad om misstanke

Underrättad om rätt till försvarare (best i FUK 12§ iakttagna)

Försvarare/ombud önskas

Försvarare/ombud närvarande

Godtar den försvarare som rätten förordnar

Förhörsledare	Förhörsdatum	Förhör påbörjat	Förhör avslutat
Martin Axelsson	2010-11-07	16:08	17:00

Förhörsplats	Typ av förhör	Förhörssätt
Annebergsgatan 15 D, Malmö	RB 23:6	

Förhörsvittne	Utskrivet av
Bruckshaw, Oliver	

Berättelse

Ann-Margret berättar att hon och sonen Henrik ses ganska ofta. Ann-Margret säger också att Henrik är borta ganska ofta, då flera veckor i sträck på den båten där han jobbar.
Henrik ringer flera gånger i veckan till Ann-Margret, sen träffas de när Henrik kommer hem.
Ann-Margret berättar att de brukar träffas och äta middag ihop, ibland hos Henrik och ibland hemma hos Ann-Margret. Henrik kommer även hem till Ann-Margret då hon behöver någon form av hjälp, men Henrik är inte ofta hemma hos Ann-Margret.

Ann-Margret berättar att Henrik brukar vara hemma från jobbet i två veckor, men denna gången skulle han vara hemma i en månad. Han skulle då jobba på deras gemensamma stuga på Gotland, men blev inkallad för att medverka på en utbildning, Henrik åkte då inte till Gotland.

Ann-Margret berättar att Henrik har en tvillingsyster som heter Ann-Kristine. Ann-Kristine är konsult och bor i Stockholm med sin sambo.
Ann-Margret säger att Henriks och Ann-Kristines relation är bra. De hade firat midsommar ihop detta året, då var även Ann-Kristines sambo med. Under midsommar så var det endast Henrik, Ann-Kristine och hennes sambo.
Ann-Margret vet inte hur ofta Ann-Kristine och Henrik har kontakt. Hon tror att de har kontakt genom email.

Ann-Margret berättar att hon vet inte vad Henrik gör på fritiden. Hon säger att han har svårt med kompisar med tanke på att Henrik lider av Aspergers syndrom. Henrik har själv sagt till Ann-Margret att han inte riktigt har några kompisar.

När Henrik inte jobbar ute på båten så nämner Ann-Margret att Henrik umgås med någon som heter Rodmar. Ann-Margret säger att hon har aldrig träffat denna Rodmar, hon vet inget om denna mannen.
Ann-Margret säger att hon tror inte att Henrik träffar så mycket folk. Ann-Margret nämner att Rodmar har följt med Henrik till Gotland vid något tillfälle.
Ann-Margret vet inte hur länge Rodmar och Henrik har känt varandra, men hon tror att de hade träffats på en studentfest för ca 10 år sedan.

På frågan om Henrik har några fler kompisar så svarar Ann-Margret att Henrik känner någon som heter Mangs, men Ann-Margret tror inte att dom träffas längre, inte den senaste tiden i alla fall säger Ann-Margret.
Ann-Margret säger också att hon inte har träffat denna Mangs.

Ann-Margret berättar även om en i Lomma som heter Drakhammar i efternamn som Henrik känner. Denna man vet Ann-Margret inget om. Hon tror bara att Henrik och denna man bara träffas högst en gång per år.

Ann-Margret säger att Henrik inte har någon partner, och kommer inte få heller med tanke på Henriks sjukdom.

Ann-Margret berättar att Henrik och Rodmar har för några år sedan varit i Egypten. Så med denna Rodmar kan Henrik umgås med, enligt Ann-Margret.
Henrik och Rodmar hade även rest till Dubai för något år sedan.

Ann-Margret berättar att för tillfället så har Henrik känts väldigt deprimerad.
Ann-Margret berättar att Henrik inte har haft samma förutsättningar som hans syster har haft. Systern har det gått väldigt bra för enligt Ann-Margret. Men Henrik har aldrig sagt att han är avundsjuk på systern. Henrik har sagt att han är glad för sin systers framgångar. Henrik har bara sagt att han känt sig bedrövlig för att han inte kan göra samma saker som systern, men att detta beror på hans sjukdom, säger Ann-Margret.

Ann-Margret säger också att när hennes man gick bort så tog Henrik det hårt.

Ann-Margret säger att Henrik brukar få perioder då han mår dåligt och blir deprimerad. Men efter ett tag så brukar det gå över.
Ann-Margret tror att den personal som jobbar där Henrik bor vet betydligt mer om hans problem än vad hon själv gör.
Ann-Margret tror inte att med tanke på Henriks pappas bortgång så har inte det något med hans depression att göra. Depressioner kan Henrik ha ändå.
Nu en längre tid så har Henrik varit mer positiv, säger Ann-Margret.
Men efter att Henrik blev ledig nu i denna månaden så säger Ann-Margret att Henrik måste hela tiden ha något att göra, hålla sig sysselsatt, annars går han runt och funderar på hur det är.

Ann-Margret berättar att på sommaren så är Henrik mycket i stugan på Gotland. På vinterhalvåret så vet hon inte vad Henrik gör.
Ann-Margret säger att Henrik behöver sina två veckors ledighet efter det att han har jobbat på båten. Blir ledigheten längre än två veckor så börja det "krypa" i Henrik, och han måste få något att göra.

Ann-Margret säger att hon tror inte att Henrik anförtro sig helt och hållet till henne, och det vill hon inte heller.

Ann-Margret tror att Henriks kompis Rodmar, har någon sjukdom också. Ann-Margret säger att Rodmar är jättebegåvad, tex. så har han alltid alla rätt på Högskolaprovet.
Henriks syster och hennes sambo (Ann-Kristine och Lo) har träffat Rodmar, de träffades på stan. Men Ann-Margret har bara sett honom, inte pratat.

Ann-Margret säger att den tredje kompisen till Henrik heter Mangs, men hon tror inte att de träffas längre.
Det var när Ann-Margret flyttade från huset som Mangs fick någon fåtölj av Henrik. Mangs ska tydligen var duktig på att snickra, säger Ann-Margret. Det var vid detta tillfälle som Ann-Margret hade fått en skymt av Mangs. Ann-Margret säger att hon skulle aldrig känna igen Mangs igen om hon fick syn på honom. Detta var fem år sedan.

Hur Mangs och Henrik träffade varandra det vet inte Ann-Margret.
Ann-Margret säger att hon har haft Mangs som elev under mellanstadiet, på grundskolan, men hon kommer inte ihåg Mangs. Det är Mangs som har sagt till Henrik att han kommer ihåg Ann-Margret och att hon var lärare för Mangs.

Ann-Margret säger att hon tror inte att Henrik och Mangs inte träffas längre, Henrik har inte nämnt Mangs. Vad Ann-Margret vet så på sista tiden så har Henrik bara träffat Rodmar. Innan så träffades Henrik och Mangs endast sporadiskt, säger Ann-Margret. Vad Henrik och Mangs gjorde kan inte Ann-Margret svara på. När exakt detta var vet inte Ann-Margret, det var evigheter sedan säger hon.
Henrik hade sagt till Ann-Margret att Mangs hade konstiga idéer. Men det frågade inte Ann-Margret något om. Henrik har sagt att han inte förstod sig på Mangs. Ann-Margret frågade inte Henrik vad han och Mangs hade för relation. Ann-Margret uppfattade att Henrik och Mangs inte var några vänner, de hade olika uppfattningar om saker och ting, om Ann-Margret uppfattade det rätt.
Vad det är för konstiga idéer som Mangs har, vill inte Henrik berätta för Ann-Margret. Henrik har bara sagt att dom träffas inte mer. Ann-Margret vet inte om Henrik och Mangs har träffat varandra på de senaste åren.
Ann-Margret säger att Henrik har inte sagt något om han har träffat Mangs, men hon tror att dom har pratat med varandra över telefonen,
Ann-Margret vet varken när eller var som Henrik träffade Mangs.

Ann-Margret berättar att Henrik har det trevligt ihop med Rodmar. Henrik hade berättat när Rodmar och han hade varit ute och rest till Egypten så hade Rodmar glömt både passet och pengarna. Så när de har rest efter det så har Henrik hämtat Rodmans pass och pengar dagen innan de ska åka. Ann-Margret säger att Rodman ska vara en väldigt trevlig person, men kan ha svårt att klara av vissa saker. Så Henrik är med för att hjälpa Rodmar att hålla koll på sådant.

Ann-Margret berättar att Henrik kan bli trött på sina kompisar ibland. När han blir deprimerad så vill han inte ens komma hem till Ann-Margret för att äta. Henrik vill inte vara deppig och tjurig när han är hos Ann-Margret.
Deprimerad har Henrik varit nu ett tag säger Ann-Margret. Henrik har varit ledig nu i en månad, men behövde åka till Göteborg för att gå på denna kursen i en dag. Detta va mitt i Henriks ledighet, och efter den kursen så har Henrik varit på dåligt humör och tyckt att det har varit lite "tradigt". Henrik var ledig mellan 11 oktober och 6 november. Henrik skulle komma hem igen den 19 november, men sen blev någon sjuk så Henrik trodde att han skulle vara kvar en vecka till, men Ann-Margret vet inte.

Ann-Margret berättar att Mangs har hon aldrig träffat när Mangs har varit vuxen, endast när hon hade han som elev.

Och Rodmar har hon endast träffat någon gång, hon skulle inte känna igen honom igen om hon mötte honom på stan.

Ann-Margret kan inte säga att Henrik har fler vänner.

Ann-Margret säger att Henrik är väldigt trevlig när han är på gott humör, men han skulle aldrig få för sig att söka upp folk för att umgås med. Det är en granne på Gotland som Henrik pratar lite med, men den grannen är mycket äldre så dom umgås inte på det sättet, säger Ann-Margret.

När polisen kontaktade Ann-Margret för att få tag på numret till Henrik så lämnade Ann-Margret ut det, enligt henne. Efter samtalet med polisen så ringde Ann-Margret till Henrik och berättade för Henrik att polisen hade sökt honom. Henrik skall då ha sagt till Ann-Margret att hon skulle lämna ut numret som går till båten så att polisen skulle kunna kontakta Henrik. Men enligt Ann-Margret så har inte polisen kontaktat Henrik. Henrik visste inte heller vad polisen ville, så Henrik ringde upp polisen och skall ha frågat vad det gällde. Polisen visste då inte vad det gällde, sa Henrik till Ann-Margret.

När Ann-Margret pratade med Henrik över telefonen så undrade hon om Henrik hade gjort något, men det hade han ju inte gjort enligt honom.
Ann-Margret hade frågat Henrik om han hade gjort något, Henrik skall då ha svarat *"nee inte vad jag vet"*.
Han har jobbat en hel del, men sen har han visserligen varit ledig en del nu på sista tiden, berättar Ann-Margret. Men under denna ledigheten så tror Ann-Margret att Henrik inte har gjort något eftersom han har varit så deprimerad.

Ann-Margret berättar att hon ringer Henriks mobiltelefon när hon vill något, då ser han att hon har ringt, och då ringer han tillbaka från telefonen på jobbet eftersom det är dyrt att svara på mobilen när Ann-Margret ringer. Och det var så det gick till när Ann-Margret ringde Henrik efter det att polisen hade sökt honom. När Ann-Margret ringde Henrik minns hon inte, men hon tror det var sen eftermiddag.

Hur Henrik lät i telefonen reagerade inte Ann-Margret på. Henrik lät lite dämpad som han hade gjort hela veckan, men det lät inte som att det var något speciellt med honom.

Ann-Margret säger att hon aldrig skulle kunna tänka sig att Henrik skulle göra något som inte är tillåtet.

Henrik skall ha sagt till Ann-Margret att han i nuläget är rejält deprimerad. Men det vet både Ann-Margret och Henrik själv att han blir ibland. Ann-Margret säger att Henrik kan ha svårt att gå vidare. Ann-Margret har sagt att han ska försöka söka sig in som maskinist.
Henrik har även berättat för Ann-Margret att på hans arbete ska börja ta in utländska medarbetare, för att det ska bli billigare, och det tycker Henrik ska bli tråkigt. Henrik blir då orolig för att bli sparkad. Men detta är inget som Ann-Margret skall ha fördjupat sig i.

Ann-Margret berättar att Henrik har inte sagt något, eller velat berätta något som tynger han. Ann-Margret tror att Henrik i så fall berättar mer om sånt med de han bor med, på Nygatan, som han verkligen kan anförtro sig åt.

Uppläst och godkänt.

Förhör

Polismyndighet
Skåne

Signerat av

Signerat datum

Enhet
50UTR, Utredningssektion

Diarienr
1200-K163215-09

Hörd person	Personnummer
Bengtsson, Camilla	

Den hörde är	ID Styrkt	Ställning till misstänkt - målsägande - vittne
Vittne	Nej	

Tolk	Språk

Brottsmisstanke / Anledning till förhöret
Kontroll av vilka uppgifter Henrik Bragge förmedlat ang. Peter Mangs till den hörda

Underrättad om misstanke	Underrättad om rätt till försvarare (best i FUK 12§ iakttagna)	
Försvarare/ombud önskas	Försvarare/ombud närvarande	Godtar den försvarare som rätten förordnar

Förhörsledare	Förhörsdatum	Förhör påbörjat	Förhör avslutat
Ewa-Marie Aghede	2010-11-08	14:50	

Förhörsplats	Typ av förhör	Förhörssätt
Länskriminalpolisens lokaler Malmö	RB 23:6	Telefonförhör

Förhörsvittne	Utskrivet av

Berättelse

Bengtsson informeras om anledningen till förhöret.

Bengtsson arbetar på LSS-boendet på Stora Nygatan där Bragge har sin lägenhet. Hon tillfrågas om hur många anställda det finns på LSS-boendet och hon berättar att det är 4 personer som arbetar dagtid samt 3 personer som arbetar nattetid på deltidsbasis. Vidare så har de ytterligare timanställda, men hon kan inte säga hur många det är. Deras närmaste ansvarige är sektionschef Mikael Nilsson, tfn. 040-34 50 12. Han är inte fysiskt placerad på Stora Nygatan där boendet finns.

Boendet öppnade den 18 november 2002 och Bengtsson vill minnas att Henrik har haft tillgång till en lägenhet i boendet i princip sedan boendet öppnande. Han hade dock svårt att lämna sitt boende hos föräldrarna, men hade satt som ett mål att flytta permanent till Stora Nygatan till sin 30-årsdag, vilket han också gjorde.

Bengtsson säger på fråga att Henrik berättat för henne om sitt umgänge med Peter Mangs, men att han aldrig nämnt något som kan ha anknytning till det Magns nu är misstänkt för. Det Henrik nämnt är att Magns brukat stjäla cyklar och sedan annonsera ut dem via "Blocket". Bengtsson, och andra i personalen, har försökt förklara för Henrik att han inte borde umgås med Magns då det finns risk att han själv kan betraktas som kriminell när han umgås med Magns som gör dessa kriminella handlingar (stjäla cyklar och sälja vidare). De har försökt förklara detta då Henrik har svårt att se olika samband på grund av sitt syndrom. Vidare så har Henrik berättat att Magns vid något tillfälle hyrt ut sin lägenhet och under tiden bott i sitt källarförråd. Bengtsson kan inte dra sig till minnes när detta var, men det var inte inom det närmsta året utan längre tid tillbaka.

Bengtsson känner inte till hur mycket Henrik och Mangs umgåtts. Hon har själv aldrig träffat Magns. Hon har heller aldrig hört eller sett att Magns besökt Henrik i dennes bostad. Henrik brukar inte ha besök så vitt hon vet. För det mesta är det modern som besöker honom. Han är lite känslig för att få besök då han är rädd för att någon skall röra till det i hans bostad..

Bengtsson tror att Henrik har fått bekymmer i samband med sitt umgänge med Magns och har velat bryta detta, men det är en slutsats hon dragit nu när misstankarna mot Magns offentliggjorts. Det är inget hon noterat tidigare. Det enda Henrik sagt är att "han bara har knäppa kompisar".

Bengtsson tror inte att Henrik berättat så mycket för den kvinnliga delen av personalen. Han har svårt att förstå sig på kvinnor och pratar hellre med hennes manliga kollegor. Han har en speciellt utsedd kontaktperson i personalen vid namn Pontus Moberg. Hon tror också, men är inte helt säker, att en kvinna vid namn Rashin Nokbeh-Degan kan vara utsedd till kontaktperson. Bägge kan nås på tfn. 0708-102889.

Henrik är relativt kontaktsökande och brukar på eget initiativ komma till deras gemensamma utrymme på boendet. Han brukar då och då delta i kvällsfikat, som tillhandahålls varje kväll, och också vara med på filmkvällarna på fredagarna. Då har han också lite kontakt med de andra på boendet.

Förhöret avslutas kl 15.10
Uppläst i anteckningsform, godkänt.

Polismyndighet
Skåne

Förhör

Signerat av

Signerat datum

Enhet
50UTR, Utredningssektion

Diarienr
1200-K163215-09

Hörd person	Personnummer
Milanov, Martin	

Den hörde är	ID Styrkt	Ställning till misstänkt - målsägande - vittne
Vittne	Nej	

Tolk	Språk

Brottsmisstanke / Anledning till förhöret
Höras om sina kontakter med Henrik Bragge

Underrättad om misstanke	Underrättad om rätt till försvarare (best i FUK 12§ iakttagna)	
Försvarare/ombud önskas	Försvarare/ombud närvarande	Godtar den försvarare som rätten förordnar

Förhörsledare	Förhörsdatum	Förhör påbörjat	Förhör avslutat
Bo-Anders Jönsson	2011-07-20	13:00	13:30

Förhörsplats	Typ av förhör	Förhörssätt
Polishuset Porslinsgatan i Malmö	RB 23:6	

Förhörsvittne	Utskrivet av

Involverad personal	Funktion
Marie Westerberg	Biträdande förhörsledare

Berättelse

Sammandrag av ljudfilsförhör.

Martin uppger att han jobbar som vårdare på LSS hemmet på Stora Nygatan i Malmö. Martin började jobba på boendet hösten 2002 då de öppnade. Strax efter detta så flyttade Henrik Bragge in på boendet. Det finns 7 platser på boendet och det innebär att det finns 7 separata lägenheter och sen finns det gemensamma utrymme där personalen befinner sig, dag och natt.

Martin berättar också att det är inte han som är Henriks kontaktperson utan en kille vid namn Pontus Moberg.

För ca 4-5 år sedan berättade Henrik för Martin att Henrik hade träffat en kompis vid namn Peter Mangs. Peter Mangs hade vapenintresse och gick omkring i stan med pistoler på sig samt att Peter hatade utlänningar. Peter hade också för Henrik berättat att Peter hade skjutit någon. Henrik hade sagt i vilket område i Malmö men detta har Martin glömt. Dock kommer Martin ihåg att det var i ett område där det bodde flest utländska personer. Henrik hade inte berättat några detaljer mer än att det var en utländsk man från något arabland.

Henrik hade också sagt att han var inte säker på att det som Peter berättade var sant. Henrik hade även berättat att Peter Mangs hade haft vapen på sig då de var på restaurang. Peter skulle då ha sagt till personalen eller riktat till personalen "din djävla apa" typ. Martin fick uppfattningen att detta inte bara var en gång utan flera som Peter hade vapen med sig på restaurang.

Henrik hade varit tveksam till det som Peter sagt och hade en tanke på att Peter kanske var en mytoman.

På fråga vad Martin ansåg om de uppgifter som Henrik lämnade till Martin, säger Martin att det är svårt att veta eftersom det är många boende som har Asperger och deras verklighet är annorlunda. En del boende spelar våldsamma spel och det tror att det är verkligt, att de är inne i spelet. Dessutom så känner Martin inte Peter Mangs.

Henrik har också berättat att han hemma hos Peter fått se Peters vapen. Han hade även berättat att han fått skjuta med Peters vapen på en skjutbana och då hade Martin sagt till Henrik att det var olagligt.

Martin försökte att förklara att Henrik inte skulle umgås med Peter.

Martin säger att Henrik efter detta försökte undvika Peter och hade minskat sina kontakter med Peter Mangs. De umgicks inte lika mycket som tidigare. Detta är vad Henrik har berättat för Martin men Martin vet inte om det stämmer. Martin vill påtala att personalen inte får lägga sig i de boendes privatliv.

Henrik hade också berättat att Peter Mangs höll på med att stjäla cyklar och ville att Henrik skulle ordna ett släp så de kunde hämta cyklar. Martin hade frågat vad det var för cyklar och då hade Henrik sagt att det var cyklar som ingen ville ha men som var låsta. Martin hade då sagt att det var stöld att hämta eller taga dessa cyklar och att Henrik blev inblandad om han skulle fixa ett släp. Martin hade på det bestämdaste avrått Henrik till att ha kontakt med Peter Mangs.

På fråga om Henrik berättat om annat kriminellt son Peter höll på med så säger Martin att det var något med en gammal Saab som Peter hade dumpat i oljehamnen. Några detaljer vet Martin inte.

Martin ombedds att berätta vad mer Henrik har berättat om Peter. Martin säger att Peter har försökt att lura Henrik att gå in med insatts i Peter lägenhet då Peter skulle renovera den. Detta avrådde Martin.

Peter skall också ha hyrt ut sin lägenhet i ett halvår och då själv sovit i källaren. Detta var troligen på grund av att Peter hade dålig ekonomi.

Henrik har också berättat att han varit med Peter Mangs i USA där Peters pappa skall bo. Martin har i nyheterna hört att Peter skulle vara misstänkt för några skjutningar i USA och har därför frågat Henrik om det kan ha något samband med då de var i USA tillsammans. Henrik hade sagt att de skjutningarna har varit tidigare. Så Henrik trodde inte att Peter har haft något med de skjutningarna att göra.

På fråga om Martin har träffat Peter Mangs så har han gjort detta en gång då Peter kom till boendet för att besöka Henrik. Martin har dock inte hälsat på Peter eller pratat med honom.

För ca 1 år sedan när skjutande fortsatte så hade Henrik berättat för Martin att Henrik trodde att det var Peter Mangs som var skytten. Martin hade då sagt till Henrik att Henrik skulle ta kontakt med polisen. Henrik hade då sagt att han är rädd och sade att berättar han så kommer Peter Mangs att skjuta Henrik. Henrik bad också Martin att inte berätta vidare.

Henrik hade dock inte berättat några detaljer för Martin om de nya skjutningarna utan bara att

Henrik tror att det är Peter Mangs som skjuter och att Henrik hoppas att Peter blir tagen snart.

Martin hade efter detta pratat med Pontus Mobergs som är Henriks kontaktperson. De hade ställt sig frågan om det verkligen stämde det som Peter hade berättat för Henrik. De beslutade sig för att ta kontakt med polisen genom att Pontus Moberg skickade ett anonymt mail till polisen.

På fråga säger Martin att han och Pontus inte hade pratat med varandra om det som Henrik sagt till dem förrän efter det sista tillfället som Henrik hade berättat för Martin. De kände då att de måste göra något.

De har också efteråt berättat för chefen, Mikael Nilsson, om att det var de som hade tipsat polisen. De hade kommit fram till att det finns ingen tystnadsplikt i så grova brott och chefen förklarade att de måste rapporter sådant till honom om det skulle dyka upp något liknande på boendet.

På fråga om han nu efteråt har pratat med Henrik så har han gjort detta. Det har då varit hur Henrik känner sig. Henrik hade också undrat hur uppgifterna till polisen hade kommit fram och då hade Martin sagt att det var Pontus som hade tipsat polisen. Henrik hade blivit lite sur men är nog inte detta längre. Martin hade sagt till Henrik att det var bäst att han fick reda på vem som tipsat polisen nu eftersom Pontus nog skulle få vittna i en rättegång och Martin ville inte att det skulle komma som en överraskning för Henrik.

Martin säger på fråga att han inte alls uppfattar att Henrik skulle vara rasist utan tvärt om. Henrik tyckte att det var hemskt att Peter sköt på oskyldiga personer. Henrik ville inte heller förknippas till någon med Peters värderingar.

Efter förhöret meddelades Martin att det råder yppandeförbud och vad detta innebär.

Polismyndighet
Skåne

Förhör

Signerat av

Signerat datum

Enhet
50UTR, Utredningssektion

Diarienr
1200-K163215-09

Hörd person	Personnummer
Moberg, Pontus	

Den hörde är	ID Styrkt	Ställning till misstänkt - målsägande - vittne
Vittne	Nej	

Tolk	Språk

Brottsmisstanke / Anledning till förhöret
Ref. T 295
Underrättad om att förhöret avser de tips Moberg inlämnade den 21 oktober 2010 ang. skjutningarna i Malmö

Underrättad om misstanke	Underrättad om rätt till försvarare (best i FUK 12§ iakttagna)	
Försvarare/ombud önskas	Försvarare/ombud närvarande	Godtar den försvarare som rätten förordnar

Förhörsledare	Förhörsdatum	Förhör påbörjat	Förhör avslutat
Håkan Wessung	2010-11-04	20:10	21:35
Förhörsplats	Typ av förhör	Förhörssätt	
Polishuset Malmö	RB 23:6	Ljudbandsförhör	
Förhörsvittne	Utskrivet av		

Berättelse

Sammanfattning av bandförhör

Förhörsledare Krinsp Håkan Wessung samt Krinsp Ulf Jonsson båda RKP

Förhöret inleddes med att Pontus tillfrågades om han är införstådd med varför han har kallats till förhör. Pontus uppgav sig förstå att man spårat honom via det anonyma tips han lämnat via internet på polisens hemsida. Pontus underströk att han lämnat den här informationen anonymt och att detta beror på en rädsla för vad det kan innebära för dels honom själv och hans familj men även för den person vilken anförtrott Pontus den information som finns i tipset. Pontus var därför noga med att han kommer aldrig namnge den person som har kommit med informationen och han kommer heller inte berätta var han arbetar

Pontus ombads därefter själv berätta om sin information, dvs vad han känner till om skjutningarna i Malmö. Pontus sa att han jobbar som vårdare på ett gruppboende i Malmö, ett boende för personer med särskilda behov. Där har Pontus arbetat i 8 år och han har under den tiden lärt känna en av de boende. Denne boende har bott där under hela den tid som Pontus har arbetat på boendet. Deras relation har utvecklats genom att den boende pratat mycket med Pontus.

För en tid sedan, någon gång i mitten av oktober, anförtrodde sig den boende för Pontus genom att berätta om en person som heter Peter Mangs. Pontus vet vem denne Mangs är då denne, då och då, träffat den boende. Detta har varit vid tillfällen då Pontus varit i tjänst på

boendet och därför sett Mangs då denne besökt den boende. Pontus känner även till Mangs genom att den boende tidigare har pratat med Pontus om Mangs och de tillfällen då den boende och Mangs varit ute på stan tillsammans. Pontus berättade också att han vet att den boende lärde känna Mangs för ett antal år sedan genom en terapigrupp för personer med tvångssyndrom. Vidare uppgav Pontus att han är av den uppfattningen att den boende är Mangs ende kompis. Vad Pontus känner till så bor Mangs i området runt Kronprinsen, Malmö

Pontus berättade sedan att den boende och Mangs, som nämnts, vid ett antal tillfällen har varit ute på stan och ätit tillsammans. Detta ska ha skett för en längre tid sedan och man upphörde med att träffas för drygt 1 år sedan. Detta då Mangs enligt den boende ska ha börjat uppträda hotfullt och obehagligt mot andra personer de stötte på. Mangs ska bl. a ha sagt konstiga saker till folk. Enligt Pontus har den boende försökt bryta kontakten med Mangs men detta har inte gått då den boende är för rädd för Mangs. Den boende har i stället valt att spela med och den fortsatta kontakten dem emellan har enbart varit per telefon enligt Pontus. Pontus har själv träffat Mangs vid 3 tillfällen. Detta har varit under den period då Mangs kom på besök till den boendes lägenhet och de har egentligen bara sagt hej till varandra. Pontus känner inte Mangs och han är inte så säker på om Mangs skulle känna igen Pontus idag. Pontus själv är dock övertygad om att han skulle känna igen Mangs om han fick se honom.

Vid samtalet i mitten av oktober då den boende anförtrodde sig för Pontus berättade han att Mangs ringt till den boende och berättat att det är han som ligger bakom skjutningarna i Malmö, att det är Mangs som är skytten. Enligt Pontus ska den boende ha sagt att Mangs berättat om folk han har skjutit innan det sedan har stått i tidningarna. Den boende berättade för Pontus att han, efter att ha fått information om skjutningar från Mangs, kontrollerat detta genom media och då fått klart för sig att det Mangs berättat varit sant, dvs att det Mangs pratat om verkligen har inträffat. Enligt Pontus så upplever den boende det som att Mangs skryter för honom då han berättar om vad han påstår sig ha gjort. Den boende upplever enligt Pontus detta som väldigt jobbigt och har inte vetat vem han ska prata med.

Den boende berättade dessutom att Mangs har en pistol av fabrikatet Glock och Pontus menar att det, enligt den boende, ska vara en Glock modell 17. Denna pistol ska Mangs, enligt den boende, ha licens för men den boende berättade samtidigt det är inte detta vapen Mangs ska ha använt vid skjutningarna. Mangs ska ha tillgång till ytterligare vapen och det är vapen Mangs inte har licens för. Enligt den boende har Mangs använt olika vapen vid sina dåd. Med det menar han inte att Mangs ska ha haft med sig flera vapen vid de tillfällen han skjutit utan att Mangs ska ha bytt vapen mellan skjutningarna. Enligt Pontus har den boende sagt att Mangs ska ha haft ett och samma vapen vid ett antal skjutningar för att därefter ha bytt till ett annat vapen. Inget av dessa vapen ska enligt den boende inte förvaras i Mangs bostad, men var de förvaras är okänt. Pontus sa att som han har förstått den information han fått av den boende så har Mangs inte valt ut sina offer efter några särskilda kriterier. Mangs har egentligen bara tagit första bästa. Mangs ska även ha hotat den boende med att om denne berättar för någon kommer Mangs att skjuta den boende. Detta hot har skrämt den boende rejält men han har trots detta valt att berätta för Pontus.

Pontus tillfrågades om den boende har nämnt någon särskild händelse/skjutning. Pontus berättade att vad den boende har sagt så är det en kvinna som har blivit skjuten till döds och det ska vara den första. Vidare ska Mangs ha berättat att offren vid det tillfället satt i någon bil och att det ska ha inträffat vid någon moské, oklart vilken. Pontus tillfrågades också om han vet om den boende har sett det vapen som Mangs ska ha licens för och det säger Pontus att den boende har gjort. Enligt Pontus så kallar den boende Mangs för Mr Glock. Den boende berättade dessutom att Mangs ofta bär sin Glock på sig då han är ute på stan. På fråga om den boende sett andra vapen än denna Glock så menar Pontus att det vapen den boende har sett är det vapen som Mangs har licens för.

Pontus tillfrågades om han hört något om hur Mangs ska ha färdats till de platser där han sedan har beskjutit människor och enligt den information Pontus fått så har Mangs cyklat. Pontus säger också att vad han vet så har inte Mangs körkort eller bil utan Mangs cyklar överallt. Pontus fick även frågan om han känner till om Mangs har något arbete, någon annan plats än bostaden som han besöker. Pontus känner inte till något ytterligare än att Mangs ska bo runt området Kronprinsen.

Vad gäller boendet som Pontus arbetar på så är det bestående av enskilda lägenheter i en fastighet vilka de boende disponerar fritt. Personalen finns i ett personalutrymme och besöker de boende då dessa behöver hjälp med något. Man har ingen behandlande uppgift utan hjälper de boende i deras vardagsliv med praktiska saker. Det finns personal på plats dygnet runt och Pontus berättade att han har sina arbetstider på dagen och på kvällen. Han jobbar aldrig natt. Det är ingen kod för att ta sig in den fastighet där de boende har sina lägenheter. Fastigheten bebos inte enbart av människor med särskilda behov utan där bor även andra hyresgäster som inte ingår i det s.k boendet.

Då inget ytterligare framkom avslutades förhöret kl. 21:35 och sammanfattningen är uppläst samt godkänd över telefon kl. 14:55 den 5 november 2010.

Håkan Wessung

Förhör

Signerat av

Signerat datum

Polismyndighet
Skåne

Enhet
50UTR, Utredningssektion

Diarienr
1200-K163215-09

Hörd person
Moberg, Pontus

Personnummer

Den hörde är
Vittne

ID Styrkt
Nej

Ställning till misstänkt - målsägande - vittne

Tolk

Språk

Brottsmisstanke / Anledning till förhöret
Kompletterande förhör gällande de uppgifter som Pontus lämnat vid tidigare förhör.

Underrättad om misstanke

Underrättad om rätt till försvarare (best i FUK 12§ iakttagna)

Försvarare/ombud önskas

Försvarare/ombud närvarande

Godtar den försvarare som rätten förordnar

Förhörsledare
Ola Svensson

Förhörsdatum
2011-04-26

Förhör påbörjat
15:30

Förhör avslutat
15:51

Förhörsplats
Polisstationen Gasklockan

Typ av förhör
RB 23:6

Förhörssätt
Ljudbandsförhör

Förhörsvittne

Utskrivet av
O.S

Berättelse

Förhöret skrivs ut i en detaljerad sammanfattning utifrån den digitala ljudinspelningen.

Förhörsledaren informerar Pontus om att förra förhöret med honom genomfördes den 4:e november 2010 och att det då handlade om de uppgifter som Pontus lämnat i ett tips gällande att han mottagit intressanta uppgifter om Peter Mangs från en boende på ett gruppboende.

Förhörsledaren relaterar till förhöret där Pontus sagt att han lämnat informationen anonymt, dels beroende på en rädsla för vad det skulle kunna innebära för honom själv och dels för den boende. Förhörsledaren frågar med anledning av detta, att nu när Polisen vet vem den boende är och vet mycket mer i utredningen, om Pontus rädsla har dämpats och att han nu i så fall har något mer att tillägga till förra förhöret, att Pontus tidigare medvetet undanhöll viss information. Pontus svarar att han undanhöll ingen annan information som han hade fått av den boende. Det enda Pontus inte nämnde, var den boendes namn vid det första förhöret.

Pontus tillfrågas om det är något spontant som han känner att han har kommit på nu i efterhand gällande Henrik Bragges möten med Mangs eller om Mangs i övrigt. Pontus svarar "nej", han träffade Peter Mangs några gånger på gruppboendet, men det var bara korta möten på några minuter, så Pontus påtalar att han inte har några jättestora intryck av honom. Pontus säger att det inte är något nu i efterhand som han har tänkt på eller missat att berätta vid första förhörstillfället.

På frågan om Pontus har samtalat något med Henrik Bragge efter förhörstillfället i november 2010, så svarar Pontus att han har arbetat på gruppboendet även efter det och då pratat med Henrik. Henrik har då berättat att han blev tagen på båten och blev förhörd i Malmö. Henrik har sagt till Pontus att han berättade allt och att det var väldigt jobbigt i början, men samtidigt

att han kände en lättnad, att det var slut. Henrik har tyckt att detta varit skitjobbigt. Pontus uppfattade det som att Henrik upplevde delade känlsor, dels att de kändes jätteskönt men samtidigt väldigt jobbigt, särskilt med det här att han ska behöva vittna i en rättegång och där behöva konfronteras med Peter Mangs. Det var mycket sånt här som Pontus och Henrik pratade om, de gick inte in i detaljer kring vad som sagts i förhören, utan det var mer om det allmänna hur det kändes. Sen har Henrik tyckt att det varit jobbigt att vara ifrån sina grejor, typ Iphone och dator. Pontus påtalar att det bara är materiella saker, men att Henrik upplever detta som jättejobbigt. Samtalen har endast varit inriktade på känslor och inga detaljer om några nya brottstillfällen. Henrik har inte sagt något som han tidigare inte har sagt.

Förhörsledaren frågar om det var någon annan person med när Pontus träffade Mangs vid de korta tillfällena som han tidigare har berättat om. Pontus berättar att de arbetar mycket själva och vid dessa tillfällena så var det så att Henrik ringde på hos personaldelen och ville presentera Peter Mangs, eftersom han tidigare berättat om att han umgicks med honom. Pontus hade vid den här tidpunkten ingen information om Peter, som han senare fick reda på. På frågan när detta kan ha varit tidsmässigt, så svarar Pontus att det är längesen, att han har jobbat där i åtta år, så det är flera år sen. Det var inga andra där förutom Pontus, Henrik och Peter. De stod ute i trapphuset och pratade några minuter, sen gick de iväg. De andra tillfällena var liknande, att Henrik ringde på och sa att de skulle ut en runda. Pontus pratade med Henrik och Peter stod lite vid sidan av.

På frågan om det var något anmärkningsvärt som Pontus la märke till gällande Peter vid de här tillfällena, så svarar Pontus att det var det inte, förutom att Pontus känsla var att Peter definitivt skulle platsat hos dem, som en boende. Det var Pontus spontana reaktion. Vid första tillfället började Peter prata om att han hade en Glock och det tyckte Pontus var lite speciellt, men samtidigt är många som Pontus arbetar med speciella, så det var inget han reagerade över jättemycket. Det var mer udda än konstigt. På frågan om Pontus minns vad Peter sa om Glock:en, så svarar Pontus att Peter sa typ att det var hans favorit och att han älskade den. Pontus minns inte exakt hur Peter uttryckte sig, men det var den innebörden.

Förhörsledaren relaterar till första förhöret, där Pontus har sagt att Henrik berättade för honom i mitten på oktober om Mangs och att han låg bakom skjutningarna. Pontus säger att Henrik har berättat under en längre period om att Mangs har skjutit, men Pontus reaktion var att det måste vara omöjligt, att det inte kan stämma. Sen fram till en vecka innan Pontus skickar in tipset till Polisen, så börjar han tänka mer och mer att det stämmer nog. Henrik sa att han hade kollat upp saker, som senare visade sig stämma med vad Peter hade berättat. Pontus tyckte det lät jättekonstigt, men att det kanske låg något i det och därför skickade han tipset. Pontus hade ju fått det här berättat för sig innan mitten av oktober, men då har han tänkt att det är osannolikt och att det kan inte stämma, att Peter säger bara sånt för att skryta och vara häftig.

Pontus tillfrågas om han minns vad Henrik berättat innan perioden i mitten av oktober. Pontus säger att det bara var smågrejer, att t.ex. "nu har Peter berättat att han har skjutit någon". Det var inte något mer detaljerat. Ju längre tiden gick, desto mer i detalj blev det och då insåg Pontus att det stämmer nog, att det ligger något i det som Henrik berättar.

Förhörsledaren frågar om Pontus vet om det var i förhållande till att skjutningarna ägde rum i Malmö, som Henrik berättade för Pontus, så svarar Pontus att hans uppfattning är att Henrik inte berättade för honom i samband med att skjutningarna hade varit och det var inte alls detaljrikt, utan det blev mer detaljer sen i oktober.

Pontus tillfrågas om han märkte av några skillnader i Henriks humör, sinnesstämning och beteende vid den tidpunkten. Pontus svarar att när Henrik har pratat om Peter, så har Pontus

påtalat för Henrik att han borde bryta kontakten med Peter, att det inte är en kompis att ha. Henrik har sagt att han har känt sig jättehotad av Peter och inte vågat bryta kontakten. Peter har hotat Henrik genom att säga att han ska skjuta honom om han berättar något. Det fanns en oro hos Henrik, han fortsatte att träffa Peter fast att han egentligen ville. Henrik tyckte det var jobbigt. På frågan om det märktes någon gradvis försämring under tiden här, så säger Pontus att det gjorde man inte p.g.a. detta. Henrik är ganska dämpad som människa, att han ligger på en rätt så låg glädjenivå. Sen är det vissa perioder när han går ner och mår dåligt, men det är inget som Pontus har sett i något samband med det här. Det kan vara helt andra anledningar, smågrejer, att det blir jobbigt. Det var kanske i samband med att han greps, då det gick upp för honom att det stämde och då blev han lite orolig för att det skulle komma ut och att Peter kanske skulle misstänka att Henrik hade sagt något. Efter det mådde han "kasst", men det är enda sambandet som Pontus kan säga att han har sett.

Förhörsledaren frågar Pontus när han fick reda på om hotet som Peter uttalat mot Henrik. Pontus svarar att det var också ganska sent som Henrik sa det. Peter ska ha sagt att han har bara berättat det för Henrik och om det kommer ut så vet han att det är Henrik som har sagt det och i så fall ska han skjuta eller "waista" Henrik. På frågan om Henrik i mer detalj redogjorde var de var när Peter uttalade hotet, så säger Pontus att han inte med säkerhet kan svara på det. Pontus uppfattade det som att det var i telefonen, men han är inte alls säker. Henrik sa inga andra detaljer kring hotet, utan det var precis så som Pontus tidigare har sagt i förhöret.

Förhörsledaren relaterar till att Pontus tidigare sa att Henrik mådde dåligt p.g.a. hotet och Pontus bekräftar det och säger även att Henrik trodde på det här och förstod att Peter menade allvar. Det var inte i samband med att Henrik hade blivit hotad som Henrik berättade om hotet för Pontus, utan det var först senare. Det var innan deras samtal i oktober, som Henrik berättade det. Pontus säger att det inte var p.g.a. detta som han trodde på det som Henrik berättade om Peter, men Pontus förstod däremot att Henrik hade blivit hotad, men han kopplade inte att Peter var gärningsmannen bakom skjutningarna, det var först senare. Däremot så har Pontus förstått att Henrik har varit säker på detta ganska länge och därför säkert tagit hotet på allvar, eftersom han nästan vetat att det varit Peter. Pontus kan inte säga när Peter ska ha uttalat hotet mot Henrik.

Förhörsledaren relaterar till det första förhöret, där Pontus berättat att enligt Henrik så har Peter börjat bete sig hotfullt och obehagligt mot andra människor. Pontus tillfrågas om Henrik gick in på några detaljer kring hur Peter var hotfull och obehaglig. Pontus svarar att Henrik har sagt att de satt på en pizzeria och då har Peter börjat dra rasistiska kommentarer till ägaren, vilket Pontus har uppfattat det som att ägaren hörde också. Henrik ska då ha känt att det blev en jättekonstig stämning och obehagligt, medan Peter tyckte det var ett rätt så roligt sätt att hålla på. När Henrik berättade om detta för Pontus, så sa Pontus till Henrik att Peter inte är någon bra kompis och att han borde bryta kontakten med honom. Men Henrik menade på att han vågade inte bryta och att Peter hade hotat. *(Fhls anteckning: Med hotat menar Pontus att Peter hade ett aggressivt och hotfullt beteende, och har alltså inget med det hot som Peter har uttalat mot Henrik.)*

Pontus uppfattning är att Peter har ett väldigt konstigt socialt sätt att vara på, och det här är väl ett sätt att få utlopp för det, att han inte behärskar det sociala.

På frågan när i tiden Henrik berättade om det här, så säger Pontus att det inte var i samband med slutet, utan detta var ett bra tag innan. Henrik har vid det här tillfället inte berättat att han har blivit hotad, men att han är rädd för Peter eftersom han är aggressiv. Henrik går inte in på några detaljer kring detta då.

Förhörsledaren relaterar till det första förhöret, där Pontus har nämnt att Henrik har berättat om en särskild händelse där en kvinna blev skjuten till döds och att det var den första och att de satt i en bil vid en moské. Pontus tillfrågas om det är några andra specifika skjutningar som Henrik har berättat om innan Peter blev gripen. Pontus säger att Henrik har pratat om den där äldre och yngre mannen, som Pontus tror var på Lindängen, men han minns inte om detta var innan eller efter att Peter blev gripen. Henrik har berättat att Peter har sagt till honom att det var han som sköt dem, men Pontus kommer som sagt inte ihåg när Henrik berättade för honom. Det borde vara efter gripandet, eftersom Pontus annars borde ha tagit upp det i det första förhöret i så fall. I övrigt har Henrik inte berättat om någon specifik skjutning i detalj, förutom den där kvinnan som sköts ihjäl, som han har berättat om innan gripandet av Peter.

Pontus är meddelad att yppandeförbud råder i ärendet.

Förhöret är genomläst av Pontus den 4:e maj 2011, utan önskan om några ändringar, förutom ett förtydligande avseende en mening där förhörsledaren önskade en förklaring. Se kursiv text i förhöret, 5:e stycket räknat från slutet av förhöret..

Polismyndighet
Skåne

Förhör

Signerat av

Signerat datum

Enhet
50UTR, Utredningssektion

Diarienr
1200-K163215-09

Hörd person	Personnummer
Seanderdahl, Johan	

Den hörde är	ID Styrkt	Ställning till misstänkt - målsägande - vittne
Vittne	Nej	

Tolk	Språk

Brottsmisstanke / Anledning till förhöret
Hörd upplysningsvis ang sin kontakt /relation till Henrik Bragge

Underrättad om misstanke	Underrättad om rätt till försvarare (best i FUK 12§ iakttagna)	
Försvarare/ombud önskas	**Försvarare/ombud närvarande**	**Godtar den försvarare som rätten förordnar**

Förhörsledare	Förhörsdatum	Förhör påbörjat	Förhör avslutat
Marie Westerberg	2010-11-30	14:00	14:50
Förhörsplats	**Typ av förhör**	**Förhörssätt**	
	RB 23:6	Telefonförhör	
Förhörsvittne	**Utskrivet av**		

Berättelse

Johan Seanderdahl hörs upplysningsvis ang sin relation till Henrik Bragge.

Johan arbetar som vårdare på LSS-boendet (lagen om Stöd och Service) där Henrik Bragge bor. Boendet ligger på Stora Nygatan 22-24 i Malmö. Johan har arbetat som undersköterska / mentalvårdare i 20 år, varav de senaste 5 åren på LSS-boendet.
Johan arbetar endast natt, kl 20.15-07.30.

Det bor 7 st brukare (patienter) på LSS-boendet, för närvarande är det enbart människor med Aspergers syndrom. Var och en har sin egen lägenhet och sköter sig själv, det finns gemensamma utrymmen där man kan spela spel, umgås och dricka kaffe.

Johan berättade att han har känt Henrik i ca 4 år. Det har varit ganska svårt och tagit tid att arbeta upp en relation till Henrik. Johan och Henrik uppgås inte privat utan endast på boendet som vårdare och boende. Johan arbetar alltid natt och Henrik arbetar i 14 dagars intervaller på en båt så de träffas inte så ofta.

Johan känner inte Henriks familj särskilt väl. Henriks pappa är avliden, hans mamma bor i Malmö. Johan har träffat mamman vid ett tillfälle även hon lider av Aspergers syndrom. Henrik har en syster i Stockholm, henne träffar han inte så ofta.

Henrik tillbringar mycket tid på biblioteket, han gillar att vara på platser där han får vara ifred. Henrik gillar också att gå långa promenader, eller cykla. Han går långt, oavsett väder och ofta på kvällar och nätter. Johan tror att Henrik har mycket energi och stress inom sig och att det är därför som han är ute och går.

Henrik är en intelligent kille och klarar det mesta själv. Johan hjälper Henrik med hur han ska fungera i samhället. Henrik har svårt att sätta gränser och svårt med det sociala samspelet. Mycket handlar om hur Henrik ska klara av olika fasta situationer tex på sitt arbete på båten.

Under en period gick Henrik en utbildning till svetsare på Lernia, Henrik blev uppsagd från Stena Line men fick senare tillbaka platsen. Johan kommer inte ihåg när Henrik gick denna utbildning. Henrik har inte nämnt någon från Svetsutbildningen förutom läraren, en svensk kille som var väldigt duktig, ev hetta han Christian. På fråga om Henrik nämnt en Anders Nilsson så svarade Johan nej.

Johan och Henrik har en god relation men Johan vet att Henrik ser honom som vårdare och inte som vän. De träffas nästan aldrig ensamma utan det är flera boende eller personal med. Vid de tillfällen då de träffas och umgås så spelar de TP eller tar en kaffe och snackar.

Johan tar aldrig kontakt med Henrik, personalen vill inte på något sätt pressa de boende. (Ibland under vissa förutsättningar, om personalen inte hört av en boende på länge så tar personalen kontakt). Vid de tillfällen då Henrik vill prata så handlar det ofta om tex flickvänner, hur man skaffar en flickvän, Henrik vill veta hur Johan gör. Det kan också handla om olika situationer i Henriks arbete eller under hans lediga tid, han vill diskutera och veta hur Johan hade hanterat samma situation.

De flesta av Henriks kompisar är killar som också har Asperger. Henriks bästa kompis heter Rådmar, okänt efternamn. De brukar bland annat resa tillsammans. (Rådmar har tidigare bott på LSS-boendet). Henrik har en annan kompis vid namn Niklas, okänt efternamn. Henrik nämner ofta för och efternamn på sina kompisar men Johan lägger inte namnen på minnet. Henrik har också pratat om en kille vid namn Karl Karuso. Henrik har olika kompisar till olika saker, tex så går Henrik ofta ut och äter med Niklas och med Rådmar så blir det mer kulturella saker.

Henrik har också nämnt två kompisar på båten, kompisar som han sagt att han skulle kunna tänka sig att resa med. Johan kommer inte ihåg namnen på dessa.

Henrik är ganska "fyrkantig" vad gäller kompisarna. Han har vissa principer som han lever efter. Om det inte funkar med kompisarna så avskriver han dem. Vid något tillfälle så ringde Henrik upp Rådmar och sa att de inte skulle träffas på ett år och sedan hölls detta.

På fråga om Henrik har någon kompis som heter Peter Mangs så svarade Johan ja.
Johan har träffat Mangs vid ett tillfälle för ca 3 år sedan. Det var i samband med att personalen på boendet hade arrangerat en grillfest. Mangs dök upp på festen men eftersom han inte var boende så fick han inte vara kvar. Johan pratade med Mangs i 5-10 minuter därefter så gick Mangs. Johan kommer inte ihåg så mycket av samtalet men han uppfattade Mangs som otrevlig och lite kaxig.

Johan kan inte säga något om hur ofta Henrik träffar Mangs, han vet inte heller vad de gör då de träffas.

Johan berättade vidare att Henrik varit i USA med Mangs. Det var för något år sedan, Henrik berättade om resan och visade bilder. De flesta bilderna var på bilar och på Mangs pappas hus. Johan tror att Henrik var borta i 14 dagar. De bodde hemma hos Mangs pappa.
Resan flöt utan problem, Henrik var nöjd, det är inte alltid han är nöjd med sina resor.

På fråga från förhörsledaren om Johan lagt märke till någon skillnad i Henriks sätt att vara senaste tiden så sa Johan att Henrik varit dämpad nästan lite deprimerad de senaste 3-4

månaderna. Det har hänt tidigare att Henrik varit deprimerad och vid det tillfället så hade Henrik slutat med sin medicin, Johan tror dock inte att det handlar om det denna gång.

Henrik skriver dagbok och han graderar livet eller dagarna i en skala från 1 till 10 Henrik har kommit upp som mest i 7 och då är han ganska glad. Vid gradering 1 "så är det nästan så att man letar efter närmsta tågstation så man kan slänga sig framför tåget". Henrik har befunnit sig mellan 2 och 4, men mestadels på skala 2 de senaste 4 månaderna.

Henrik har klagat på att han inte har så många kompisar längre, han har sagt något i stil med nu kan jag inte träffa Niklas längre för han har problem, (psykiska problem) exakt vad det är för problem vet inte Johan, men om Henrik har fått för sig något så är det så.

Henrik har även berättat för Johan att han inte vill träffa Mangs längre. Henrik försöker fasa ut Mangs lite "pö om pö" och pratar mindre och mindre med honom. Då Henrik har berättat detta så har han sagt något liknande, "nu vill jag inte prata med honom mer" och då blir det så. Henrik gör så med alla kompisar när det inte passar. Johan kan inte säga när i tid som Henrik nämnde detta, men det är under de senaste månaderna.

Henrik har också vid något tillfälle, okänt när, sagt att Mangs är farlig.
Henrik och Mangs är ibland ute och festar. Mangs har uttryckt rasistiska åsikter och vid ett tillfälle då de hade varit på en pizzeria så hade Mangs kallat pizzakillen för apa, Mangs hade sagt något i stil med "ska jag bli serverad av en apa". Detta hade stressat Henrik och han tyckte det var högst olämpligt så han berättade om det för Johan och frågade hur Johan skulle ha agerat.

Enl Johan så är inte Henrik rasist, han dejtar tex ofta utländska, arabiska tjejer på nätet. Henrik talar arabiska, han har läst det på universitet tror Johan.

Johan tillfrågas om han har pratat med Henrik om det faktum att Henrik varit hos polis på förhör och Johan svarade att de inte pratat om själva förhöret. Däremot så känner Johan till att Henrik varit hos polisen. Henrik har själv berättat att han fått det värsta straff man kan tänka sig, polisen har tagit hans saker.

Johan berättade slutligen att han tänkt mycket i efterhand. Han har följt nyheterna beträffande skjutningarna och han har läst om vem polisen gripit. Johan är nästan helt säker på att Henrik känt till skjutningarna, Johan har inget konkret det är bara en känsla han har.

På fråga om Johan uppfattat Henrik som rädd senaste tiden så svarade Johan nej. Henrik har inte sagt något om att han varit rädd, Johan tror dessutom inte att Henrik skulle ha sagt något även om han varit det.

Uppläst och godkänt per telefon.

Johan underrättad om att yppandeförbud gäller ang det som sagts i förhöret.

Brottsanmälan

Signerad av

Signerad datum

Polismyndighet
Skåne

Enhet
50UTRHE, Utredning Helsingborg

Diarienr
1200-K28091-11

Anmält datum	Registreringsdatum	Överförd från RAR
2011-02-23	2011-02-23	2011-02-23

Brottsplats
MALMÖ
MALMÖ

Områdeskod
05040300800149

Brottstid
Tisdag 2005-11-01 - Fredag 2006-03-31

Brottsbeskrivning	Brottskod	Antal
Övergrepp i rättssak	1709	1

Involverade personer	Roll
Bragge, Karl Henrik Göran	Målsägande
Mangs, Johan Peter	Misstänkt
Bragge, Karl Henrik Göran	Uppgiftslämnare

Involverad personal	Funktion
Lassén Mats	Anmälningsupptagare
Sjöman David	Handläggare (RAR)

Fritext grundanmälan

Brottet
I samband med utredning av andra brott har det framkommit att Peter Mangs gjort uttalande som kan betraktas som övergrepp i rättssak mot målsägande.

```
                    A N M Ä L A N                      ARKIVEXEMPLAR
                                                       2011-02-23 13.06
Polismyndigheten i                                     1200-K28091-11
Skåne                                                  Sida: 1
-----------------------------------------------------------------------------
Anm.upptagande p-mynd: SKÅNE                      Dnr: 1200-K28091-11
Enhet: 50UTRHE     Myndighetskod: 1200      Dnr annan p-mynd:
Anmälningsdatum: 2011-02-23 kl: 12.19  Anmälningssätt: Polisman i tjänst
Upptagen av:     Insp Mats Lassén
Inskriven av:    Insp Mats Lassén
Inskriven:       2011-02-23 kl: 12.19  Handl. p-mynd: SKÅNE
Enhet:           50UTRHE
-----------------------------------------------------------------------------
BROTTSPLATS                                   Områdeskod: 05040300800149

MALMÖ, MALMÖ
-----------------------------------------------------------------------------
BROTTSTID

Tisdag 2005-11-01 t.o.m Fredag 2006-03-31
-----------------------------------------------------------------------------
BROTT/HÄNDELSE                                                      1.40
                                                         Brottskod  Ant
Övergrepp i rättssak                                          1709    1
-----------------------------------------------------------------------------
SAMMANDRAG

MÅLSÄGANDE:                               MISSTÄNKT:
BRAGGE, KARL HENRIK GÖRAN                 MANGS, PETER

ANMÄLARE:                                 ÖVRIGT:
                                          Fritext
VITTNE:


BILAGOR:
-----------------------------------------------------------------------------
FRITEXT

Brottet
I samband med utredning av andra brott har det framkommit att Peter Mangs
gjort uttalande som kan betraktas som övergrepp i rättssak mot målsägande.
```

```
-----------------------------------------------------------------------------
Utredningssektion            Besöksadress: Porslinsgatan 6
Box
205 90 MALMÖ                 Handläggande enhet: Utredningssektion
Tfn: 114 14                  Handläggare: Insp David Sjöman
E-post:
```

A N M Ä L A N

ARKIVEXEMPLAR
2011-02-23 13.06
1200-K28091-11
Sida: 2

Polismyndigheten i
Skåne

MÅLSÄGANDEN
BRAGGE, KARL HENRIK GÖRAN Kön: M
Försäkringsbolag:
Rättsintyg:

SKÄLIGEN MISSTÄNKT

MANGS, JOHAN PETER, 720304-2770 Kön: M
Medborgarskap:
Tfn.bostad: Tfn.arbete:
Tfn.mobil:
E-post:
Tilltalsnamn: PETER
Arbetsplats:
Övriga anteckningar:

Beslut
Datum: 2011-02-22 Tid:
Namn: Solveig Wollstad Titel: Cå

BESLUT OM FÖRUNDERSÖKNING
Datum: 2011-02-23 13.00 Beslut av: Krkom Jan-Bertil Cederholm
Förundersökning inleds

Utredningssektion
Box
205 90 MALMÖ
Tfn: 114 14
E-post:

Besöksadress: Porslinsgatan 6

Handläggande enhet: Utredningssektion
Handläggare: Insp David Sjöman

Polismyndighet
Skåne

PM
Målsägarbiträde

Signerad av

Signerad datum

Enhet
50UTRHE, Utredning Helsingborg

Diarienr
1200-K28091-11

Uppgiftslämnare	Datum	Tid
Jönsson, Bo-Anders	2011-03-22	11:05

Beslag verkställt	Material för analys
Nej	Nej

Mottaget	Mottaget datum	Tid

Sätt på vilket uppgift lämnats

Upprättad av
Bo-Anders Jönsson

Uppgiften avser

Uppgift

Vid samtal med Henrik Bragge, 2011-03-21, förklarades innebörden av ett målsägarbiträde.

Henrik önskade biträde av ett målsägarbiträde och godtog advokat Magnus Hermansson.

Förhör

Nr 1

Signerat av

Signerat datum

Polismyndighet
Skåne

Enhet
50UTR, Utredningssektion

Diarienr
1200-K163215-09

Hörd person	Personnummer
Rasmussen, Jörgen John	

Den hörde är	ID Styrkt	Ställning till misstänkt - målsägande - vittne
Vittne	Nej	

Tolk	Språk

Brottsmisstanke / Anledning till förhöret
Skjutningar i Malmö.

Underrättad om misstanke	Underrättad om rätt till försvarare (best i FUK 12§ iakttagna)	
Försvarare/ombud önskas	**Försvarare/ombud närvarande**	**Godtar den försvarare som rätten förordnar**

Förhörsledare	Förhörsdatum	Förhör påbörjat	Förhör avslutat
Hans Kinander	2010-11-06	11:52	12:51
Förhörsplats	**Typ av förhör**	**Förhörssätt**	
Polishuset i Malmö	RB 23:6	Ljudbandsförhör	
Förhörsvittne	**Utskrivet av**		
	CM		

Berättelse

FÖRHÖR

Förhörsledare: Hans Kinander
Förhörsdatum: Lördagen den 6 november 2010
Förhöret påbörjat: 11.52
Hörd person: Jörgen Rasmussen

F = Förhörsledare Hans Kinander
R = Jörgen Rasmussen

F: Och anledningen till att jag vill prata med dig Jörgen är, som jag har förstått på dig, inte riktigt klart för dig. Men jag jobbar med dom här skjutningarna som har ägt rum i Malmö under lång tid.

R: Mm.

F: Senaste var förra veckan vill jag minnas. Nu har jag inte det datumet men det är ett antal skjutningar som det är många poliser som jobbar med.

R: Mm.

F: Och då har vi, vill vi prata med dig om detta. Och du är, så det inte är några som helst

frågetecken för dig upplysningsvis så att det finns inga misstankar, ingenting sånt utan vi vill prata med dig.

R: Mm.

F: Jag höll på att säga att har du lösningen på problemet, på skjutningar i Malmö?

R: Om jag har nån lösning på det?

F: Ja känner du till eller vet om detta på nåt vis?

R: Ja det är klart vet, (ohörbart 00:36:39)

F: Ja.

R: Absolut.

F: Ja.

R: Naturligtvis tycker jag det är fruktansvärt.

F: Ja.

R: Oroväckande.

F: Ja.

R: Eftersom jag har… Ja man kan själv bli utsatt…

F: En gång till?

R: Man kan själv bli utsatt.

F: Ja.

R: Min sambo, min dotter som är 17 år… Så att det är klart att man är orolig för såna här saker.

F: Man tänker på det som Malmöbo så klart.

R: Det räcker att jag är ute och går med mina hundar på kvällen…

F: Ja.

R: …så tittar jag mig om i buskar och allting.

F: Ja.

R: (Ohörbart 00:36:06) vad som har hänt och man har hört och klart att man är jätteorolig.

F: Mm, hört och sett nånting i något sammanhang?

R: Ingenting.

F: Ingenting?

R: Ingenting.

F: Du har inte varit vittne till någon händelse, du har inte hört att någon annan har hört och sett nåt eller så där vidare?

R: Ingenting.

F: Nej. Du sa till mig innan jag satte på bandspelaren här att du var anställd utav Räddningstjänsten här…

R: Ja.

F: …i Malmö.

R: Sen 2000.

F: Och du kan väl berätta om det arbetet, vad det består i.

R: Det består av att jag hantera och transporterar människor med olika funktionshinder och det är ett väldigt speciellt jobb. Man ska va väldigt social, det är ett stort ansvar. Det är en tuff (ohörbart 00:35:00) vi har idag när vi kör i Malmö ju.

F: Mm.

R: Det är tufft, ja överlag och man har pressad tidtabell också ju där kunderna ska till olika aktiviteter va. Dom ska till sjukhus, dom ska till anhöriga, dom ska till olika aktivitetscenter, rehabiliteringscenter så det gäller ju att man ska va kunnig och hitta adresser. Ja och sen bjuda på sig själv och ge en god service.

F: Mm.

R: Framförallt säkerhet, det är också ett stort ansvar för många av våra kunder har ju olika sjukdomstillstånd. Där är dom som lider av ep…

F: Okej.

R: …epilepsi. Så att vi är sjukvårdsutbildade dom flesta av oss och många har även vikarierat i ambulansen och det har jag ju också gjort va. Och sen har vi ju… Vissa av oss kör runt med sån här defil(ohörbart 00:34:04) också på bussen som är specialutbildade för det eventuellt om våra kunder får ett, ja hjärtstopp. Och vi har även fått ryckt in vid trafikolyckor. Det händer ju att… Allmänheten vet ju att vi jobbar på Räddningstjänsten, det står på våra fordon också ju. Så ofta så vinkar dom in oss om det är nån som har blivit sjuk, trafikolycka. Det har hänt ett flertal gånger att man har gått in då och gjort en hjälpande hand till brandmän och ambulans kommer fram till plats. (Ohörbart 00:33:37).

F: Det låter så.

R: Så att jag vill nog säg vi har en jättebra färdtjänst. Jag tror vi har faktiskt en av landets bästa, alltså special för vi har bred kompetensresurs.

F: Funktionshindrade, är det mentalt störda eller är det rubbet eller?

R: Ja det är ju väldigt blandat ju. Allstå vi kör ju även mycket skolbarn också...

F: Okej.

R: …som har olika form av handikapp då, alltså olika cp-skador och…

F: Mm.

R: Ja kan svänga väldigt snabbt i humöret, kan bli väldigt aggressiva snabbt och… Så man ska va en stor människokännare också.

F: Mm.

R: Många kanske kan förknippa det här med att det är som och köra vanlig taxi men det är det långt ifrån utan dom som jobbar i detta här och vet hur vi jobbar alltså så är det väldigt speciellt. Det är som dom har sagt, det är special(ohörbart 00:32:42) som det heter, en enhet inom Räddningstjänsten.

F: Mm, och det är som sagt Räddningstjänsten som är din arbetsgivare?

R: Ja det stämmer jättebra.

F: Och du prata om din familj.

R: Ja.

F: Du har en sådan förstod jag.

R: Jajamensan, jag har en sambo. Hon är hundförare ute i Malmö Brukshundsklubb så att hennes intresse är ju väldigt mycket hund.

F: Okej.

R: Och det har jag också blivit involverad i detta, vi har två schäferhundar.

F: Ja.

R: Så att det är hon som sköter tävlingsbiten, spår och lydnad och allt det här. Hon är hundinstruktör också i Malmö Brukshundsklubb så att, men jag har deltagit mycket där.

F: Mm.

R: Och ja… Speciellt med den ena hunden då som, han blir sju år. Så han tar jag (ohörbart 00:31:48). Den lille vi har nu han är åtta månader så att han ska tävla mycket och tränas och jobbas med.

F: Bor du på landet eller?

R: Nej vi bor på Gånglåtsvägen, på Lindängen. Bland annat där det har varit mycket skjutningar.

F: Okej.

R: Ja.

F: Bor ni i lägenhet eller?

R: Vi bor i lägenhet ja.

F: (Ohörbart 00:31.24) krävs utrymme.

R: Ja det gör det. Speciellt två schäferhundar, alltså det är brukshundar ju så att det är mycket städning och rengöring. Och är man då pedant som vi är, både jag och min sambo, så är där mycket arbete med det.

F: Ja det förstår jag.

R: Men där är också mycket glädje i det ju.

F: Det kan jag tänka mig.

R: Precis. Och vi har bott på Gånglåtsvägen faktiskt i… Jag är född och uppvuxen där.

F: Okej.
R: Mina föräldrar flyttade dit när det var nybyggt, jag tror det var 74, ja. Så den lägenheten är väldigt lik vi bor i. Hela familjen har bott här, det är bara vår familj som har bott här.

F: Jaså.

R: Så att den lägenheten tog vi över sen efter mamma.

F: Efter din mamma och pappa?

R: Efter mamma, precis ja. Min mamma lever men så flytta hon till en mindre lägenhet eftersom hon är ensam.

F: Okej.

R: Ja så vi tog över den med våra barn då. Och sen min sambo hon har en pojke sen tidigare förhållande men jag har varit som en pappa för David.

F: Han bor hemma också?

R: Han bor… Nej det gör han inte, han flyttar faktiskt till Tjörn nu till sin flickvän.

F: Okej.

R: Han är 22 och blir 23 i december David.

F: Okej.

R: Så att han åker upp till Ida på Tjörn och bor hos sin flickvän.

F: Ja.

R: Han har ju bott där tidigare men så hade (ohörbart 00:30:07) en liten paus och så hitta dom tillbaka till varandra igen så nu flytta David den 14:e.

F: Får vi tro på detta?

R: Ja det får du göra. Och sen har vi Paula som är 17 år.

F: Okej.

R: Som… Det är vårt gemensamma barn då ju. Och Paula läser på naturvetenskapliga programmet och vill bli veterinär.

F: Okej, ja.

R: En duktig och skötsam tjej också.

F: Tränar hon på hundarna?

R: Vi har varit ute… Hon hjälper mig mycket, vi tar var sin bit där lite. Speciellt Ritz då, han som är den äldste.

F: Mm.

R: Och tränar han och, ja går ut och går långa promenader med honom och, så det är väl vårt intresse. Sen har pojken då hållit på med kampsport.

F: Okej.

R: Jag har ju hållit på med kampsport sen 1980.

F: I form av?

R: Taekwondo, olika former.

F: På vilken nivå?

R: Ja på väldigt hög nivå. Jag har dömt mycket internationellt. Jag har dömt i Korea, jag har dömt i USA. Jag har varit och tränat i USA. Bland annat med Elvis Presleys livvakt var jag och träna 98, faktiskt en av hans livvakter i Memphis Tennesse. Så att det är ett stort intresse för mig och det blev pojken tidigt involverad i, David då, när han var sex år. Så att vi har varit mycket ute och tävlat och jag har dömt väldigt mycket. Jag har själv tävlat också men när jag började så var där ju inte dom här stora tävlingarna som det är idag. Det var inte så lättillgängligt och kunna resa, alltså på den tiden var det ju mycket dyrare.

F: Mm.

R: Och det var få tävlingar. Alltså när jag tävla var det mer lite lokala tävlingar, du åkte till Göteborg, ja Stockholm typ och i Malmö hade vi en rätt så stor tävling också men det var väl dom ställena det hände mest.

F: Taekwondo…

R: Taekwondo har jag mina rötter i. Kickboxning och karate också, jag har provat det mesta faktiskt. Så att… Sen har jag dömt en hel del i Tyskland, Danmark…

F: Nu är jag ju inte riktigt hemma här men jag hade något case för något år sen, då var det nån som prata om MMA men det är inte samma, det är inte…

R: Det är det inte.

F: Nej.

R: Utan MMA är ju en blandning. Det är mixed (ohörbart 00:28:00), nån kampsport då va. Så det är olika, många av dom som har rötter i taekwondo och karate och kickboxning också men sen går dom över och tävlar och slåss…Min personliga åsikt om det är det är ett gladiatorspel, jag tar starkt avstånd från sånt. Jag tycker tävlingar är jättebra men det ska va under kontrollerade former där skaderisken är minimal. Det anser jag inte att det är i MMA där man får mycket våld och…

F: Dom har gått ett steg längre…

R: Jag tycker det ser ut som ett gladiatorspel, det är min åsikt. Sen (ohörbart 00.27:25).

F: Umgänge vad har du för, har det varit nåt där…

R: Ja det är mycket… Min sambo är jag mycket med och våra, ja gemensamma vänner har vi. Vi är mycket hemmamänniskor.

F: Ja.

R: Vi är det alltså när vi inte har några grejer som vi åker på va, jag med min kampsport och hon med sina hundtävlingar. Och sen har vi vänner som vi umgås mycket med men frun ligger inför döden i cancer…

F: Förlåt?

R: Vi har ett jättegott par som vi har umgåtts väldigt mycket med.

F: Jaha.

R: Men hon ligger inför döden i cancer så att, ja så det är väldigt tråkigt va. Så att just nu har vi varit väldigt mycket på hospice hos vår bekant då, hon är inte mer än 50 år. Så att dom umgicks vi med väldigt mycket men nu får man va ett stöd istället.

F: Det förstår jag. Dina kunder höll jag på och säga, dom du hjälper till vardags i ditt arbete, har du kontakt med någon utav dom?

R: Nej det har jag faktiskt inte.

F: Inte någon?

R: Nej det har jag inte.

F: Nej.

R: Jag umgås inte med dom. Det är väldigt, man… Alltså nej… Ett par stycken av pågarna som jag kör på facebook, dom har skickat en vänförfrågan så har man dom där och man har lite kontakt med dom, har kört dom i många år och så va.

F: Har du nåt namn på någon?

R: Ja det har jag. Ja då har jag sekretess så jag får inte…

F: Nej.

R: Så att det har jag, ett par stycken. Två killar och en tjej där som jag har känt i många år och det tycker jag är glädjande. (Ohörbart 00:25:32) ska man svara ja på en sån vänförfrågan och det tycker jag. Alltså man har känt dom i många år och känner även föräldrarna också va och tycker att det är liksom, det är den sociala biten för dom och det är jätteviktigt va.

F: Men ingen som du…

R: Nej det kan jag inte, det är yngre… Dom är ju mindre än… Dom är i ålder med mina egna barn ju som sagt ju så att det blir ju inte detsamma ju.

F: Om jag säger Peter Mangs vad säger du då?

R: Ja det är en gammal elev till mig och en gammal barndomsvän som har tränat med mig och vi har växt upp på samma område.

F: Okej.

R: På Gånglåtsvägen, det har vi gjort.

F: Mm.

R: Och vi träffades efter många år eftersom jag bodde i Danmark och Peter hade bott i USA ju. Och på Vårsången så stötte vi på honom där…

F: På?

R: På Vårsången, det är Gånglåtsvägen.

F: Ja.

R: Se var det… 2000 eller 20001 stötte jag på Peter första gången efter så många år och då hade vi förening ute på Vårsångens sporthall på Gånglåtsvägen, kampsportsklubb då.

F: Ja.

R: Och sen flytta vi över till Lindängen för att sen så stängde dom den. Dom skulle göra nåt dagis där på Vårsångens sporthall också på Gånglåtsvägen, det området kallar man Vårsången. Så vi flytta över där in på området, inne på Lindängen. Och Peter hade ju bakgrund också att träna taekwondo men inte lika länge som mig.

F: Mm.

R: Och Peter hörde då att vi hade en förening och ville gärna börja träna. Och naturligtvis är det ju en öppen förening och det är ju demokrati för alla ju så jag sa det är klart du är välkommen Peter sa jag, jätteroligt. Och sen har Peter tränat hos mig, han har tränat från och till… Det var i år… I år la han av igen, han sa han ville hålla en liten paus.

F: När var det?

R: Kan det ha varit i februari nån gång. Jag kan inte månaden exakt, men där i början av det

nya året.

F: Sen dess har han inte varit hos dig eller?

R: Nej men vi har haft kontakt lite från och till, det har vi.

F: Okej.

R: Ja. Peter har haft… Peter ändra sig mycket under dessa åren jag har träffat, under den tiden vi var ifrån varandra. Peter hade svårt för och begå sig alltså socialt med andra människor va. Och Peter är lite tillbakadragen men en mycket snäll kille, mycket vänlig och duktig och seriös i det han gör och sin träning va.

F: Mm.

R: Och Peter förklara för mig att han hade en sjukdom som heter Aspergers syndrom.

F: Okej.

R: Ja, så han hade väldigt svårt för att begå sig socialt med folk när där är många människor därnere och tränar samtidigt.

F: Det gick inte ihop med hans sjukdom?

R: Nej han hade… Han hade lite svårt för det, han sa det är väldigt jobbigt och ha många mänskor samlade på en gång.

F: Okej.

R: Ja och då sa jag, ja det är svårt Peter sa jag. Du vet vi kan ju inte liksom bara ändra och så va sa jag men det kanske rent av är bra för dig istället sa jag och försöka och du har ju klarat det innan stundtals va.

F: Ja.

R: Och under den tiden tyckte jag att Peter hade… Det var inte samma som när vi var barndomsvänner, jag är två år äldre än Peter ju.

F: Okej.

R: Peter är född 72 har jag för mig så jag är två år äldre än Peter och så jag känner ju mamman också, Vivianne, för att vi är uppvuxna på samma område som sagt. Peter var ju väldigt livlig som barn och så men vi kan ju alla ändra oss, så är det ju.

F: Mm.
R: Vi växer och vi… Ja det är ju olika orsaker till det. Och jag sa till Peter att du är alltid välkommen och träna och kom tillbaka när du vill sa jag va men det får ju bli när dom andra tränar också ju.

F: Ja.

R: Så är det. Så att på det viset så är det, ja kom vi i kontakt med varandra igen.

F: Om du lägger dina… Det här är lite grann Peters egna ord hur han upplever sin sociala

kompetens.

R: Ja.

F: Och din uppfattning om du skulle lägga dina egna ord på hans kompetens, hur är han eller vad gör han…

R: Ja alltså han är en mycket, mycket vänlig människa, alltså han är jättesnäll. Jag har känt Peter sen barnsben så jag kan inget annat mer än, ja en mycket trevlig och snäll människa. Likadant när han har varit hemma och besökt oss och ja kommit ner i föreningen och så. Som sagt har han haft väldigt svårt för att kunna… Jag hade han ibland som hjälptränare. Han hjälpte till och träna barnen och även vuxna. Han hade svårt för och… Han var jätteduktig själv till sina tekniker och utföra sina tekniker men om man sa till Peter skulle du kunna undervisa dom här så var ju inte Peter den där pedagogiska instruktören.

F: Nej.

R: Alltså vi är alla olika, jag har ju väldigt lätt för och snacka med folk.

F: Ja.

R: Det har inte Peter, det har ju inte Peter.

F: Okej.

R: Peter har väldigt svårt för det. Sen att han är jättevänlig och trevlig men kan… Nej det kunde han liksom inte, det blev för mycket för honom. Så att när jag frågade Peter nån gånger om han kunde ta gruppen, det gjorde han några gånger och det gick väl rätt så hyfsat va men jag vill gärna ha en tränare som är glad. Alltså Peter var väldigt… Väldigt egen är han, han är sin egen person. Och därför så tycker jag en tränare ska va öppen, han måste va öppen och glad och visa…

F: Egen, vad är egen för dig?

R: Ja alltså han tycker det blir för jobbigt. Kommer eleven och ställer kanske några frågor va, det kan va frågor som… Jag kan ha stått och förklarat en teknik… Jag kan förklara en teknik till min elev 10-15 gånger utan att jag blir irriterad för vi är ju alla olika. Nån har ju lättare för och ta till sig grejer än andra, så är vi ju som människor va. Där kunde Peter förklara en gång och sen kunde han tycka det var jobbigt va så kom han och sa till mig, nej jag har svårt för detta sa han.

F: Var han så pass ärlig mot sig själv och mot dig?

R: Ja det var han att han sa att jag hade svårt för och när det blir för mycket sa han va. Då kunde han nästan bli lite, ja tycka det va jobbigt, lätt irriterad va och då sa jag till Peter att det är ju svårt det där Peter med barn alltså och ungdomar. Alltså som tränare måste man liksom ha, va så pass professionell va så att man får inte bli irriterad.

F: När träffa du honom senast?

R: Förra lördagen.

F: Okej.

R: Hemma hos Peter.

F: Hemma hos Peter?

R: Ja.

F: Okej.

R: På Korsörvägen 16 B.

F: Hur…

R: Korsör…

F: Korsörgatan.

R: 16 B.

F: Okej.

R: Ja.

F: Varför var du hemma hos honom?

R: Ja Peter vill ju, tyckte det var roligt och snacka lite och ville ha kontakt. Peter är ju så va och han har ju alltid haft ett väldigt stort förtroende till mig va.

F: Okej.

R: Säger han själv, det är hans egna ord. Och vi har ju växt upp sen vi var barn.

F: Jag förstår.

R: Ja. Sen är han ju väldigt… Alltså han tycker inte om när det är för många människor omkring han och, ja så jag åkte dit till honom och snacka lite med Peter.

F: Han ville ha kontakt.

R: Ja det ville han.

F: Var det han som ringde dig?

R: Ja det var det.

F: Okej.

R: Ja, och så snacka han om att han då ville köpa en klocka.

F: Okej.

R: Och så sa jag att jag hade en klocka som jag kunde sälja då men så sa jag att jag såg att den inte riktigt, knappen är inte riktigt som den ska. Det ringde jag och förklara för honom igår och då sa jag då vill inte sälja en dålig klocka Peter sa jag. Och det vet ju Peter, han har ju största respekt för han vet ju att jag alltid har varit en ärlig människa.

F: Klocka, varför prata ni om…

R: Ja han ville ha en klocka sa han, han ville köpa ett armbandsur.

F: Varför vänder han sig till dig då?

R: Ja det vet jag inte. Han fråga mig bara tillfälligt om jag hade en klocka när jag var därhemma.

F: Ja.

R: Och då sa jag till Peter men däremot så såg jag att dom har fina klockor på Ur&Penn på Mobilia och den heter Casio (ohörbart 00:16:46) heter den. Och då skickade Peter mig ett sms igår på telefonen att han hade köpt den och tacka så mycket...

F: Okej.

R: …igår. Och det var det sista jag hörde av Peter.

F: Ja. (Ohörbart 00:16:31) förra lördagen säger du.

R: Mm.

F: Det är en vecka sen.

R: Ja.

F: Vad är det för datum, det är 6:e november idag.

R: Ja.

F: Jag har inte datum på den lördagen, det är minus sju dagar i alla fall. Den 30 oktober…

R: Det stämmer nog ja.

F: Kan stämma?

R: Ja precis.

F: När var du hemma hos honom då?

R: Kan det va på förmiddan nån gång.

F: Ja. Vad prata ni om då?

R: Ja vi snacka om allt möjligt, ja hur livet var och han berätta att han hade nån praktikplats sa han.

F: Okej.

R: Ja, och så sa han…

F: Förlåt.

R: Och så snacka han lite om att, ja han ville gärna eventuellt kanske komma ner och träna igen och så. Så sa jag det ja men du är välkommen för jag sa vi har en liten grupp nu. Vi kör på torsdagar i Unga Örnars regi, på Lindängen så det är du visst då sa jag, du är välkommen sa jag.

F: Han prata inte om nåt annat?

R: Nej det…

F: Du blev tyst.

R: Ja det blev jag.

F: Varför de?

R: För att jag är, jag är rädd faktiskt.

F: Är du rädd?

R: Ja det är jag.

F: Varför?

R: Jo det vill jag gärna berätta.

F: Ja det får du göra då…

R: Det gör jag. Det är så här att och det känns nästan en lättnad för mig faktiskt. Du kan inte tro hur jobbigt detta har varit. När jag var hos Peter i lördags så berättar Peter för mig att han sköt flickan på Rosengård.

F: Vilken flicka?

R: Hon hette Tess Persson va.

F: Ja jag vet inte.

R: Nej, den där flickan som blev skjuten ihopa med sin pojkvän ute på Västra Skrävlingevägen.

F: Okej.

R: Och då säger jag till Peter att… Jag måste ha hjälp alltså innan jag går vidare alltså, jag är jätterädd för han.

F: Mm.

R: Ja det vill jag, alltså jag är jätterädd. För att jag blev utsatt för ett hot av Peter också.

F: Okej.

R: Jag vill jättegärna ha hjälp för att jag är jätterädd för min säkerhet och min dotter och min sambo.

F: Orkar du fortsätta?

R: Ja det gör jag om jag får hjälp alltså. Jag är väldigt rädd alltså.

F: Det är klart du får hjälp.

R: Ja jag har gått och tänkt på detta och jag har knappt kunnat sovit hela veckan så att jag är…

F: Du menar att Peter har sagt att han har skjutit…

R: Ja det sa han i lördags att han hade gjort, han hade skjutit den här flickan då när det hände.

F: När hände det?

R: Det vet jag inte, han sa bara det som stod i tidningarna och i TV att det var jag som sköt...

F: Är det han som skjuter i Malmö?

R: Det vet jag ingenting om, det vet jag ingenting… Peter sa jag har skjutit henne, Peter jag vill att du går och anmäler dig själv.

F: Ja.

R: Och då säger Peter till mig, om du skvallrar sa han då kommer jag och skjuta dig sa han, det sa han.

F: Kände du till hans vapenintresse?

R: Ja jag visste ju att han hade vapen ju, att han hade vapenlicens, det sa han. Det har jag ju vetat sen innan ju men inte att han kunde va så, och begå nåt sånt här brott. Och då sa jag till Peter att jag vill att du går och anmäler dig själv och jag går gärna med sa jag.

F: Men varför har ni inte kommit till oss?

R: För att jag är jätterädd. För Peter sa att jag kommer till och skjuta dig och jag kommer till och skjuta Paula sa han och Bosha sa han.

F: Paula?

R: Paula är min dotter. Så du kan inte tro, detta här är en jättelättnad för mig.

F: Mm.

R: Jag har varit jätterädd. När jag har kört på mitt jobb, jag har gått ute i buskarna när jag har gått med min hund, med hundarna ute, jag har varit jätterädd. För att han sa att han har ett sånt här, lasersiktare så om du berättar detta här så kommer jag och skjuta dig och jag kommer till och skjuta Bosha och jag kommer till och skjuta Paula sa han. Och jag har en kompis som heter Henrik sa han som är gammal sjöman sa han…

F: Henrik?

R: Henrik bara sa han, en gammal sjöman sa han.

F: Ja.

R: Som lider av samma sjukdom som mig sa han.

F: Vet Henrik om detta?

R: Jag känner inte Henrik, jag vet inte. Men jag sa till Peter att du måste gå till polisen och…

F: Varför… Fick du nån förklaring?

R: Ingenting, han sa jag vill bara berätta att jag har skjutit. Så sa jag varför berättar du detta för mig Peter sa jag, jag vill inte veta nånting sa jag. Men han sa… Jag sa vi måste åka upp sa jag, jag åker med dig upp till Porslinsgatan sa jag.

F: Var skulle den här skjutningen ha hänt?

R: Han sa på Västra Skrävlingevägen. Det är bara det att jag är jätterädd nu att jag ska kanske, där händer mig nånting och min familj.

F: Tres, var det hon som…

R: Tess och så var där en kille i bilen sa han.

F: När skulle detta ha hänt, det vet du inte?

R: Ingenting, han sa bara jag sköt… Han sa jag sköt Tess Persson och hennes pojkvän sa han.

F: Förklara han hur?

R: Nej han sa bara att han hade gått in och tömt ett magasin. Så sa jag, jag vill inte höra Peter sa ja. Vi åker upp och erkänner, du får gå upp och erkänna detta Peter, jag åker med dig. Han sa Jörgen säger du detta till någon kommer jag till och skjuta dig och Bosha och Paula sa han. Jag har mått så jättedåligt av detta här alltså så att jag är, det är fruktansvärt.

F: Och detta sa han till dig i lördags?

R: Det sa han till mig i lördags.

F: Har du vetat nåt innan?

R: Ingenting.

F: Varför ville han…

R: För han sa jag har förtroende för dig Jörgen sa han.

F: Ja.

R: Så sa jag Peter jag åker med dig upp nu till Porslinsgatan sa jag och berättar som det är.

F: Mm.

R: Det gör jag. Jag har funderat, jag har gått hela veckan… Jag har haft jättemycket med detta och att vår gode vän är sjuk i cancer va.

F: Vad sa han när du erbjöd honom följa med till polisen?

R: Aldrig livet sa han, då kommer jag och skjuta dig sa han, dig och Bosha och Paula sa han. (Ohörbart 00:09:46)

F: Den här Henrik, skulle han ringa också?

R: Han sa bara Henrik. Han sa om du anmäler mig Jörgen så kommer jag, så känner jag en som heter Henrik som är gammal sjöman sa han och som lider av Aspergers syndrom sa han.

F: Känner du nån (ohörbart 00:09:24), Rickard (ohörbart)?

R: Nej ingen, den ende jag känner är Peter. För mig är detta en lättnad. Jag är jätterädd för min säkerhet och min sambos och min dotters säkerhet det är jag. Jag har gått hela veckan men jag har inte vetat hur jag ska göra, vågar jag… Man har hört att vittnen som har haft information och säg har varit jätterädda för att repressalier ska hända…

F: Jörgen.

R: Mm.

F: Vi avbryter förhöret nu 12.21.

R: Ja.

F: Och då fortsätter förhöret med Jörgen Rasmussen. Klockan har nu hunnit och bli, det är bra man kan klockan, 12.43. Vi har haft ett avbrott sen 12.21 där då du och jag och förundersökningsledaren har pratat en stund. Och då har jag ytterligare några frågor till dig då Jörgen. Nu kommer jag inte ihåg riktigt om allt vi pratade om när jag stängt av men jag måste ändå fråga en gång till vad du känner till om Peter Mangs vapenintresse, vad han har för vapen och vilken skytteklubb han är med i och så där vidare?

R: Han sa att han är med i en skytteklubb på Spillepengen och att han har en (ohörbart 00:07:46) sa han.

F: Ja, visste du om att han hade… Sa han detta i lördags?

R: Nej det har jag vetat innan.

F: Det har du vetat innan.

R: Alltså att han hade ett vapenintresse och skyttelicens...

F: Ja.

R: …och Spillepengen, oh ja.

F: Ja, vet du hur aktiv han var i klubben?

R: Ingenting eftersom jag inte har haft den kontakten med honom.

F: Du har inte eget vapenintresse?

R: Nej, jag har skjutit lite luftpistol.

F: Vad sa du?

R: Jag har skjutit lite luftpistol.

F: Ja. Du berätta ju för mig att han… Jag ställde säkert den här frågan innan också men att han hade tömt ett magasin på Tess och hennes sambo, var det så han uttrycker sig där i lördags.

R: På Västra Skrävlingevägen.

F: Okej. Varför tog han upp det ämnet?

R: Jag sa till honom att jag är inte ett dugg intresserad och höra sa jag. Och han sa, ja jag har ju förtroende för dig sa han.

F: Ja.

R: Så sa jag du hör ju själv hur allvarligt detta är Peter sa jag. Vi åker upp till Porslinsgatan sa jag...

F: Men…

R: …jag kör dig upp där.

F: Men just när ni sitter och pratar, kommer detta rent spontant eller varför tar han upp det ämnet?

R: Ja han bara sa att vad tycker du om, alltså typ om dödsskjutningarna och allt det här. Så sa jag jag tycker det är fruktansvärt sa jag.

F: Mm.

R: Och då… Vi sitter vid Peters köksbord.

F: Mm.

R: Och då säger han att ja det är jag som sköt Tess sa han och hennes pojkvän, tömde magasinet på Västra Skrävlingevägen.

F: Mm.

R: Och då blev jag ju jättechockad naturligtvis och säger till honom att Peter det här är… Vi måste åka upp och berätta detta…

F: Mm.

R: Det måste vi göra sa jag. Och då säger Peter att, aldrig livet sa han då kommer jag till och skjuta dig och Bosha och Paula sa han.

F: Mm.

R: Bosha det är min sambo.

F: Mm.

R: Paula är vår dotter.

F: Mm. Du sa nånting om att om det händer Peter nånting…

R: Så fanns där en vän som heter Henrik som var sjöman och led av Aspergers syndrom.

F: Mm, och vad skulle… Ja fortsätt.

R: Det var allt.

F: Varför drog han in honom?

R: Om det skulle hända honom nånting, typ att jag gick och sa nånting till er så upplevde jag det.

F: Att?

R: Att jag skulle gå och säga nånting till er och blev inblandad självmant…

F: Ja.

R: …om detta här. Så att det händer han nånting att ni, ja eventuellt tolka jag det så som att ni skulle gripa honom.

F: Ja.

R: Och om då jag hade sagt nånting så skulle där bli repressalier mot mig då och min sambo och…

F: Och det skulle… Vem skulle ordna det?

R: Det var Henrik.

F: Det skulle va Henrik.

R: Henrik som var sjöman. Henrik sjöman led av Aspergers syndrom.

F: Ja, och då skulle han sätta hoten i verket?

R: Ja.

F: Då när han berätta om Tess då och hennes sambo eller hur han uttryckte sig, visste han vem Tess var eller?

R: Han nämnde ingenting, han bara sa det att det är jag som gjorde det sa han. Och jag blev mycket, mycket, mycket illamående av detta här alltså. Det, det… Fruktansvärt chockad blev jag, allting stod stilla.

F: Fick du nån känsla om att han upplevt detta själv eller hade han lagt ihop två och två via massmedia eller?

R: Jag är ingen expert i området, alltså jag tänkte nog inte så långt. Jag bara tänkte på att det här är ju illa ju, en sån här grej är ju illa ju.

F: Fick du en känsla av att det han sa det kunde va sant, gjorde du en sån bedömning?

R: Ja alltså om en mänska säger en sån grej så upplever jag det som sant ju, alltså att man kan ta såna ord i sin mun… Alltså när han berättar att han går dit och skjuter
Tess och hennes pojkvän så han tömmer ett magasin…

F: Men du tolkar inte hans sinnesstämning vid det tillfället?

R: Nej jag tänkte inte alls på det, det var det minsta jag tänkte på när han säger så, alltså hur han la fram det eller hur…Utan när han säger det så, ja jag blev chockad…

F: Blev blockerad på nåt vis?

R: Blev blockerad ja.

F: Ja. Var han precis som vanligt när han…

R: Han var som vanligt ja.

F: Höjde inte tonen?

R: Nej ingenting.

F: När han hota dig, var det i normal samtalston?

R: Ja han log lite bara så alltså. Han var ju sån, han är ingen butter människa utan han log lite så. Ja så sa han alltså vi kan inte, jag kan inte anmäla mig själv då. Som jag sa vi åker upp till Porslinsgatan, det kan jag inte sa han.

F: Känner du till Peters umgänge?

R: Ingenting, det lilla jag har med Peter det är ju så lite ju. Peter kontaktar mig typ när det har hänt honom nånting, alltså nåt bra, alltså nåt positivt… Ja när han har fått, nu som när han fick praktikplats och…

F: Var jobbar han, vet du var han jobbar?

R: Nej han bara sa han hade fått nån tvåtimmars praktikplats sa han.

F: Inte var… Har han varit tandtekniker?

R: Ja på Geijersgatan sa han.

F: På Geijersgatan?

R: I Limhamn.

F: Okej. Vilken tidsperiod då?

R: Ja det måste ju ha varit faktiskt flera år nu ju precis i samband med, i samband med hans…

En kort tid efter hans avbrutna studier när han informera att han hade hoppat av sjuksköterskeprogrammet.

F: Mm. Har han nåt särskilt invandrarhat eller har han uttryckt det nån gång i din närvaro?

R: Nej det har han inte gjort. Alltså han, nej det har han inte gjort. Inget som jag upplever som… Nej det har han inte.

F: Nej.

R: Han har typ sagt nånting om att kanske nånting har varit så kan han tycka också att ja men det var ju dumt gjort och så gör man inte kanske… Alltså nånting har hänt va och tyckt att ja men hittar dom på fel, alltså dumheter och sånt så ska dom ju straffas för det va. Det är precis som folk kanske kan tycka i allmänhet, det är inget märkvärdigt med det.

F: Nej, inte nån händelse som han har blivit drabbad utav som du, han skulle få nån agg till någon?

R: Nej.

F: Detta du har berättat för mig nu, har du berättat det för någon?

R: Ja det har jag gjort, för min mamma idag.

F: Idag, inte…

R: Nej det gjorde jag inte.

F: Nej. Och din sambo vet inte om detta?

R: Nej.

F: Är det enbart mamma?

R: Mm.

F: Vi avslutar nu Jörgen.

R: Mm.

F: 12.51.

UTDRAG FRÅN SPANINGSLOGG

Den 30 oktober bedrev polisen spaning mot Peter Mangs. Nedan är ett *utdrag* från den spaningslogg som fördes. / David Sjöman, Insp

Datum	**Tid**	**Iakttagelse**	**Gjord av**
2010-10-30	11.20	Cyklar till Jägersro köpcenter via Pildammsparken-Ystadvägen-V Hindbyvägen. Cyklar hem via Ögårdsparken-Rosengårdsparken och Uddeholmsgatan till bostaden.	
	12.40	En man och kvinna ses vid porten 16 B på Korsörvägen. De ser ut att försöka ta sig in i porten, utan att lyckas. Man ca 45-50 år, 180-185 cm lång. Iklädd en mörk jacka, blåjeans och svarta skor. Svenskt utseende. Kvinna ca 70 75 år, Iklädd en blå jacka och röd kjol. Kvinnan har grått hår och bär glasögon. Svenskt utseende.	38
	12.45	Peter Mangs ses anlända adressen, Korsörvägen 16 B med cykel. Mangs anländer i riktning från Mariedalsvägen. Parkerar cykeln framför porten 16 B. Cykeln är mörk med en svart större sadel och har handtag med orange inslag. Det är samma cykel som Mangs använt tidigare under veckan. Mangs är iklädd en grå munkjacka m huva, grå träningsbyxor och ljusbrun/beige dunväst. Han bär glasögon. Mangs hälsar på den äldre kvinnan och mannen vid entrén. Alla tre går sedan in i port 16 B och vidare upp i trapphuset. Mangs ser ut att känna paret.	38
	13.33	Den äldre kvinnan med blå jacka och röd kjol, kommer ut från porten. Hon har en Elite hotell plastpåse i handen. Kvinnan går till en parkerad bil och sätter sig på passagerarplats fram. Bilen är en grå Ford Fiesta med reg nr, HYA 243 (reg äg; [redacted] Rasmussen Jörgen John, Gånglåtsvägen 67, Malmö).	38
	13.51	Mannen med mörk jacka och blåjeans, kommer ut. Han går till den parkerade Ford Fiestan som den äldre kvinnan sitter i. Mannen sätter sig på förarplats, startar upp och kör ut mot Pilåkersvägen, vidare mot John Ericssons väg, släpps.	38, 39, 61
	14.41	Peter Mangs kommer ut från aktuell fastighets sidoingång/cykelkällare, mot Pilåkersvägen. Mangs bär på en blå Ikea kasse som ser tung ut. Mangs passerar sin port och fortsätter vidare i riktning mot den bil som han brukar och som står parkerad på bakgården.	38
	14.43	Peter Mangs lämnar Korsörvägen i personbil, AOY 356.	

Förhör

Nr 2

Signerat av

Signerat datum

Polismyndighet
Skåne

Enhet
50UTR, Utredningssektion

Diarienr
1200-K163215-09

Hörd person	Personnummer
Rasmussen, Jörgen John	

Den hörde är	ID Styrkt	Ställning till misstänkt - målsägande - vittne
Vittne	Nej	

Tolk	Språk

Brottsmisstanke / Anledning till förhöret
1200-K163215-09

Underrättad om misstanke	Underrättad om rätt till försvarare (best i FUK 12§ iakttagna)	
Försvarare/ombud önskas	**Försvarare/ombud närvarande**	**Godtar den försvarare som rätten förordnar**

Förhörsledare	Förhörsdatum	Förhör påbörjat	Förhör avslutat
Hans Kinander	2010-11-16	16:20	17:25

Förhörsplats	Typ av förhör	Förhörssätt
Polishuset Porslinsgatan	RB 23:6	Ljudbandsförhör

Förhörsvittne	Utskrivet av
	Mo

Berättelse

Förhörsledare Hans Kinander förkortas med FH
Den hörde Jörgen Rasmussen förkortas med J.

FH: Jag har ju pratat med dej vid ett tidigare tillfälle Jörgen och det var den 6 november i år.

J: Tio.

FH: Och det är det här ärendet då, en kille som heter Peter Mangs är misstänkt för bland annat mord och ett antal mordförsök.

J: Ja.

FH: Och du berättade ju saker för mej vid förra tillfället, just det, om din upplevelse den 30 november.

J: Ja.

FH: Jag har tänkt i vi ska i någon form av kronologisk ordning gå i genom din bekantskap med Peter.

J: Ja.

FH: Men min första fråga är Jörgen är om du har något att berätta utöver av vad du upplevde den 30 november, 30 oktober med Peter, om han har berättat nåt annat för dej eller vad du vet i samband med hans misstankar?

J: Ingenting.

FH: Ingenting.

J: Ingenting.

FH: Så är det?

J: Så är det.

FH: Ja. Han har inte berättat för dej om nånting annat vid något annat tillfälle?

J: Ingenting har han berättat. Vid något tillfälle.

FH: Och du har heller inte anat det här under åren?

J: Ingenting har jag anat under åren. Jag har knappt känt Peter faktiskt.

FH: Nä. Vi ska ta det men jag…

J: Ja.

FH: Det kändes ganska naturligt för mej att ställa den här frågan.

J: Ja.

FH: Det är nämligen så att Peter antyder det i ett förhör med honom, hållet den 10 november, att du har mer kunskap.

J: Nä. Jag har ingen kunskap om någonting.

FH: Nä.

J: Ingenting. Mer än vad Peter han erkände för mej. Sin handling runt Trez och hennes pojkvän. Att han tömde ett magasin på Skrävlingevägen. Och detta gjorde att jag fick en fruktansvärd rädsla. Jättejobbigt var det för mej. Jag var fruktansvärt nervös. Jag visste inte hur jag skulle gå tillväga. Och hade jag vetat något annat så hade jag naturligtvis hört av mej ju. Annars var det ingen mening att jag sa detta här ju, till er ju. Och vad jag då blir hotad på. Mej själv och genom en som hette Henrik då va. Att först Peter säjer att: "Händer det mej någonting va så kommer jag till att skjuta dej och Goscha och Paula". Efter har jag suttit och analyserat detta där hemma, jag och Goscha där hemma och suttit och tänkt på Paula, hon sa häromdan att: "Det är väldigt konstigt pappa, men det kan inte, varför nämner han aldrig David?". Och det kan ju va att han har tränat väldigt mycket med David och David är ju inte min biologiska son. Så har han kanske tänkt att han straffar inte mej därigenom.

FH: Om vi skall börja från början här. Om jag ger dej ordet. Du har ju, du har ju lätt för att prata.

J: Ja.

FH: Har jag konstaterat.

J: Ja.

FH: Att du berättar med dina ord från första början så att säga och hur du har sammanstrålat med Peter Mangs genom åren så att säja.

J: Ja från första början så hade vi, vi växte ju upp i samma område ju. På Gånglåtsvägen i Malmö. På Vårsången så kallat. Och ska vi se, jag tror det var väl –80, kring –80, -82, då tappa Peter och jag kontakten. Jag är ju två år äldre ju. Och sen så, ja så gick ju Peter sina vägar ju och vi och vi andra som bodde där, vi var ju rätt många vänner som bodde där på området. Så gick var och en till sitt. Man växte ifrån varandra ju. Och ska vi se, år 2000 så stöter Peter och jag på varandra igen där hemma. På Gånglåtsvägen.

FH: Av en händelse?

J: Nä. Ja vi bara möttes där hemma. På området alltså. Ja. Och då berättar Peter att han hade hört att jag hade en klubb. Jag var tränare i en klubb. En kampsportsförening då.

FH: Hade Peter hört det?

J: Ja det hade han hört. Och fråga om han fick komma och träna och naturligtvis sa jag: "Det är klart. Du är välkommen precis som alla andra". Och då kom Peter ner och börja träna. Och dom gick…

FH: Ja. Förlåt.

J: Och då gick detta under sporadiska förhållanden. Då börja Peter att träna igen. Men Peter sa ju aldrig så mycket va. Man kom ju aldrig Peter in på livet. Det har man ju aldrig gjort. Han berätta ju aldrig om sig själv. Utan det var väldigt, typ vind och väder och inte mycket mer än så.

FH: Var hade, vad vet du om vad han hade gjort mellan –80 och 2000?

J: Jag vet att han hållit på med musik.

FH: Hur visste du det?

J: För det berätta han för mej.

FH: Okej.

J: Ja men mer än så fick man liksom aldrig veta av Peter va. Och sen så börja Peter att träna och så gick det, ja, träna han en hel del år. Och sen så plötsligt så la han, ja, höll han en liten paus igen. Och det brukar va så, så fort Peter han, han tyckte kanske inte det gick riktigt bra för han. Så kände han kanske sig, jag upplevde det som han kände sig lite deprimerad. Och sen när det gick bra för han, han fick ett jobb eller nånting så börjar han på boendet som hette Bolagsbacken ute vid Klågerup. Vid Klågerupsvägen och då börjar han där att jobba och då hörde han av sig igen. Och berätta att han var så glad för detta. Han jobba som ledsagare.

FH: Ledsagare?

J: Ledsagare ja. För en, alltså som handikappassistent va.

FH: Mm.

J: Mm. Sen jobba han där, och sen så, ja, så tyckte han det funka inte riktigt och ja, det blev

inte riktigt så bra då. Sen så då orka han plötsligt inte att träna mer. Då hade han ingen lust att träna mer va. Och sen plötsligt så hörde han av sig, det var oftast såna här sporadiska kontakter och då hörde han av sig igen, hem till oss där hemma och sen berätta han då senare, då hade han börjat läsa till sjuksköterska ju. Och det nämnde jag också i förhöret sist.

FH: Mm.

J: Och när han läste till sjuksköterska så sa han att han hade klarat alla tentorna. Själv läste jag till undersköterska då och han, ja han sa att det funka bra och så. Sen så skulle han göra sin APU heter det va. Sån här arbetsplatsutbildning va. Ute på jobbet på sjukhuset då. Och då berätta han ju att ja det funka inte så bra sa han. Sjuksköterskan där och handledarna hade sagt till han att han var inte så social.

FH: När i tiden var detta som du vill minnas?

J: Ja 2003 skulle jag tippa. 2003. Ja nånstans där. Och då märkte man att Peter var inte så glad precis. Och då, ja så blev det automatiskt att då träna han inte. Och sen så sökte jag upp Peter och ringde honom och fråga om han inte skulle träna. För det var ju bra för honom och så va. Men nä då kände han inte riktigt för det sa han och så va. Och sen då lät man ju Peter komma själv va. Och sen gick det jättelång tid mellan varven och sen så plötsligt så hörde han av sig igen och då var det i samband med han hade, ska se här, han hade träffat en, nu ska vi se. Nä då hade han först fått på tandteknikerfirman sa han. Ute på Georgsgatan 2. Där ute i Limhamn och då börja han att jobba där. Och dom hade, han sa, han hade ju ingen utbildning ju. Men han är ju mycket händig ju. Det har han ju alltid varit ju. Även som barn ju. Och då sa han att han var så duktig sa han så chefen där hade sagt att han var nästan lika duktig som dom om inte bättre än vissa, sa han, som hade utbildning.

FH: Okej.

J: Ja. Och då så börja han ju med detta och då var han jätteglad och det höll han ju på med i flera år ju. Sen så kom han och träna också regelbundet då. Och han hjälpte till bland annat och göra en sån här väldigt fin skylt som vi hade nere i klubben. Med våra bokstäver på. Och rama in den. Och sen så gick det kanske inte, jag vet inte hur det har gått sen och sen så hörde vi ingenting från honom på ett slag igen och så träna han inte. Vi snacka lite där nere i klubben i föreningen, jag och tränaren och vi satt och snacka, det var i torsdags, då satt vi och analysera lite om det var i, jag sa i januari, februari va. Men den andra tränaren han mena att det var innan han sluta. Alltså –09 då.

FH: Du sa till mej när du var häromdagen…

J: Ja.

FH: …att han…

J: Det var då i januari, februari.

FH: …ett minne att det var att han slutade i februari.

J: Ja. Ja. Precis va. Och då den andra tränaren, Sune som han heter va, han mena att det var innan. Precis innan där vid, ja jul. Juluppehållet.

FH: Är det du och Sune som du kallar honom…

J: ja

FH: kan du ge nån förklaring varför han slutade då?

J: Peter gav aldrig nåna förklaringar. Peter gav aldrig nån förklaringar. Utan han sa bara att, antingen sa han.: "Jag hade inte tid eller så orkar jag inte", sa han. Och sen så hör han av sig hem till oss efter några månader. Jag kan inte placera exakt om det var tre, fyra månaders sedan eller nånting. Satt vi och snacka om, jag och min fru var hemma, och då hade han träffat en kvinna i Ryssland, sa han.

FH: Var det nu i år?

J: Ja. Ja det var nu i år.

FH: Okej.

J: Då hade han träffat, det sa vi, vi satt och snacka om det och då hade han träffat en flicka i Sankt Petersburg, sa han. Han hade varit där. Och han hade träffat henne via nån annons, sa han. Nån kontaktannons.

FH: Okej.

J: Och sen vet vi inte mycket mer vad som hände. Och så hörde vi ingenting och från honom på ja, lång tid igen. Ja. Och sen hösten när jag hörde av honom sist, när jag och min mamma var där hemma hos honom ju. När han ville visa lägenheten för oss ju. Så berätta han ju att då hade han fått ett nytt, en praktikplats. Och det var ju ofta så man upplevde Peter, för han hade, när det gick bra för honom hörde han av sig va.

FH: Vi ska komma till den dan också men det var Peter som hörde av sig till dej inför det här mötet den trettionde?

J: Jaja. Ja.

FH: Du hade inte själv sökt kontakt med honom genom åren överhuvudtaget?

J: Nä. Nä.

FH: Utan det är han som…

J: Det var alltid Peter i regel va. Så var det nån gång jag kunde ringa honom och fråga om han inte skulle komma ner och träna va och fråga och så va men det var oftast Peter. Man fick låta Peter komma själv va.

FH: Mm.

J: Ja.

FH: Vi skall avsluta det här med träningen och det här.

J: Ja.

FH: Din klubb, vad heter den?

J: Den heter Fosie, ja det är ju inte min klubb, det är (ohörbart) men den heter…

FH: Men du är medlem i den?

J: Den heter Fosie Marsirato(?) ju men den tillhör Unga Örnar. Den går i Unga Örnas regi. Ute i Fosie. På Lindängen.

FH: Okej.

J: Ja. Och jag är ju, jag är huvudtränare.

FH: Mm.

J: Och så Sune är, Sune Henriksson han är ordförande.

FH: Okej. Hade, under dom här åren som Peter tränade hos er, hade han några kompisar i klubben eller lokalen eller som du minns mer med än nån annan?

J: Nä. Han hade inga kompisar. Alltså han hade ingen. Peter var väldigt, alltså ensam. Han ville, tyckte det blev för jobbigt när där kom för mycket människor i närheten av honom.

FH: Om jag skulle fråga så här, om jag vill ha reda på vad Peter är för en, vem ska man fråga i klubben då?

J: Ja det undrar jag om där är nån som egentligen vet vem Peter är. Men jag tror vi kan Peter lika lite, vill jag snarare säga.

FH: Mm.

J: Och man såg aldrig nån tendens till att han skulle visa, vi snacka om det i torsdags också faktiskt, att aldrig någonsin visat nånting om att han skulle göra nån, nåt mot invandrare och på något sätt. Absolut inte. Han har ju tränat och han har coachat ungdomar ju, när vi var, alltså han har inte, han har inte varit huvudtränare men han har hållit i uppvärmningen och när vi var på tävlingar då deltog han ju själv ju. Och då oftast så kunde han ju coacha dom som skulle upp och tävla kanske innan han va och det gick ju hur fint som helst ju.

FH: Var det killar av utländsk härkomst?

J: Jajamensan.

FH: Mm.

J: Både Haidar och Osama duktiga killar som varit med helt från början ju. Som också är svartbältad. Dom blev ju svartbältade samtidigt ju.

FH: Om jag förstod dej rätt Jörgen här så, när du träffade här år 2000 som du sa…

J: Ja.

FH: …var han, hade han tränat Taekwondo på annat håll då innan…

J: Ja det hade han. Han hade tränat Taekwondo hos vår gemensamma tränare. En som hette Yeo. Yeo. Yeo.

FH: Joe?

J: Ja. Som är från Singapore. Jag kan skriva. Till dej här. Han hette Joe. Jag kan skriva han här. Hela hans namn. Yeo Chin Huat.

FH: Vilken klubb pratar vi då?

J: Och det var Malmö Taekwondoklubb.

FH: Malmö, okej.

J: Ja.

FH: Där hade han varit med då?

J: Ja. Och där hade jag mina rötter också från början.

FH: Okej.

J: Ja absolut.

FH: Men tränade du samtidigt med Peter i den klubben eller?

J: Ja. Ah jag träna inte samtidigt utan jag träna hos en tränare, undertränare till honom va. Ute på Lindeborg. Och Peter tränade hos Joe och sen möttes man när det var tävlingar och så va. Men jag hade ju en högre rang, högre rang än Peter ju. Jag hade en högre grad alltså.

FH: Ni sammanstrålade inte under ungdomstiden?

J: Nä. Utan om det var typ att Peter tävlade då var jag i regel domare.

FH: Jaha.

J: Ja.

FH: Träffa du på honom i nåt sammanhang då?

J: Ja det gjorde jag nog. Jag måste tänka. Få lite tid att tänka på tiden där. Kan det ha varit (tänker) varit –92, ja –92 var det nog jag stötte på honom också där faktiskt. Men då fick vi liksom aldrig nåt snack utan då var jag domare va.

FH: Okej.

J: Ja och då tävla han. Det var på Helenholm. Det var faktiskt på Heleneholm Sporthall.

FH: Helenholm?

J: Ja och tävlingen hette Malmö Open.

FH: Okej.

J: Och då kom dom från Stockholm, Göteborg och ja…

FH: Men hur var han, hur var Peter då i umgänget med övriga, har du nån uppfattning om det?

J: Nä eftersom jag var domare då så hade jag ju, jag var ju ihopa med domarna va. Då var

man aldrig ihopa med dom tävlande va.

FH: Men det är ju Yeo Chin Huat som kan honom hela tiden?

J: Det var det ja. För det var hans elev.

FH: Och Malmö?

J: Malmös Taekwondoklubb. Ja. Det är en riktigt duktig och bra tränare. Och Peter visade ju aldrig nån aggressivitet heller. I sitt tävlande och sitt, alltså det funkar ju inte i den sporten som vi håller på med ju. Det går ju inte att man är aggressiv och obehärskad va. För då kan man inte träna. Så är det ju. Det är ju disciplin och respekt och ödmjukhet över hela linjen.

FH: Det visade han?

J: Ja det har han gjort. Nåt annat skulle jag aldrig kunnat säga.

FH: Har du sett några tendenser till att falla över?

J: Aldrig. Aldrig. Och vi snacka med Sune om detta här också va. Däremot var det en grej vi snacka om, Sune och jag, det var i torsdags. Det var när vi var i Danmark och tävla 2001, var det. I VM. Då tävlade han där mot en italienare va. Men det tror jag var snarare förvirring att, det vi tävlar om det kallar man semikontakt så det är nästan bara för att markera va, man får knappt röra vid varandra där. Utan det är mycket, mycket begränsad kontaktnivå. Och då råka han träffa den här killen när dom lyfter benet samtidigt så råka han av någon anledning sparka, om det var på innersidan av låret eller i grenen va. Och när domaren bryter så sätter man sig alltid i typ skräddarställning. Så sätter man sig ner och vänder ryggen till motståndaren så här. Mens coacher och sjukvårdare hjälper den som har fått smällen då va. Och det gjorde inte Peter. Men jag tror snarare det var en förvirring, sa vi, att han inte gjorde det så tog vi han och förklara att han skulle sätta sig ner och det gjorde han precis som alla andra gör.

FH: Mm.

J: (ohörbart) otillåten träff.

FH: Var han duktig? Det beror ju vem man jämför med naturligtvis men…

J: Ja det är ju väldigt individuellt. Det är inte som, alltså kampsporten är ju väldigt individuell. Det är ju, man kan ju säja kampsporten det är ju, det är ju ens egen ribba man höjer hela tiden ju. Man har egentligen ingen motståndare mer än sig själv. Det är en personlig utveckling. Vi säjer han var en medel, ja en medelmåtta. Han gick mycket hårt inför saker och ting. Det gjorde han. Han var väldigt seriös när han var.

FH: Man har olika bälten i den här sporten?

J: Ja precis.

FH: Vad nådde han

J: Peter nådde svart bälte. Och det var jag som examinera honom i det.

FH: Det låter i mina ögon rätt så duktigt.

J: Det är man. Alltså han var ju duktig på det han gjorde ju. Men det är som jag sa att om man jämför med allihopa och tar vi kanske gamla goda Chuck Norris eller Bruce Lee, dom här storstjärnorna, så i deras sammanhang så vill jag nog säja då är vi inte duktiga.

FH: Nänä.

J: Då är vi bra.

FH: Okej. Han var bra då?

J: Ja det vill jag säja. Han var, han var bra. Och det jag vill nästan säja att han var bäst på, vi har tre olika stilarter inom kampsporter. Vi har sparring. Det är då en form av fri kamp. Det var väl aldrig Peters starka sida.

FH: Nä.

J: Sen har vi självförsvaret. Och då går man, då tränar man parvis mot varandra. Det var väl okej. Men så har vi nåt som heter rörelsemönster och det var han väldigt duktig i. Då går man upp ensam och så visar man olika rörelsetekniker och det går som en dans. Och det måste hänga samman. Och det tävla han en hel del i. Och det var han väldigt duktig på.

FH: Mm.

J: Och han sa ju själv också att: "Ja sparringen är ju inte riktigt min grej", sa han. Så han gick mer över och tävla på form och rörelsemönstersidan.

FH: Mm

J: Och det var han väldigt duktig på och det sa han att det passa han själv för han var, han var sin egen där ju. Sen sa han också att han hade tränat lite thai- boxning sa han. Eller kickboxning. Sa han också. Att han hade gjort. Efter han sluta hos oss va. Att han höll en paus, sa han. Så träna han kickboxning. Jag tror det är, jag vet inte, jag kommer inte ihåg vad klubben hette. Där är ju så många kickboxningsklubbar också ju så att men han sa att han hade provat på det lite också sa han. Kickboxning här i Malmö.

FH: Okej.

J: Ja. Jag kommer min sju inte ihåg vad tränaren hette. Och klubben.

FH: Nä. Du sa till mej vid förra tillfället att, att han hade berättat för dig om sin diagnos eller sjukdom Asperger.

J: Nä inte att han hade nämnt nånting om Asperger till mej.

FH: Ja du sa ju…

J: Han nämnde Henrik hade, han sa det, om det händer mej någonting så är där en Henrik som har Aspergers.

FH: Ja. Men inte att han själv hade den?

J: Nej. Han snacka ju om Aspergers till oss där nere, det gjorde han till Sune och mej.

FH: Förlåt?

J: Han snacka där nere från första gången att han hade, alltså han snacka om Asperger, att han hade en Asberger, sa han.

FH: Ja.

J: Det sa han ju redan för flera år sedan.

FH: Och när sa han det första gången?

J: Vad kan det ha varit? Ja det är svårt att säja år på det. Det är så mycket som kör runt här nu, alla de här åren och allting va. Då snacka han om det. Att han hade, alltså han, men det var ingenting som var diagnoserat, sa han.

FH: Okej. Ana han det själv, hur uppfatta du det?

J: Nä han nämnde det för oss här nere. Det var mej och Sune.

FH: Okej. Och det är några år sen då menar du?

J: Ja det är flera år sen.

FH: Okej.

J: Ja det är det. Absolut.

FH: Mm. Du sa också till mej vid förra tillfället att han var inte samme Peter som när du träffade honom, ni hade skiljts som barndomskamrater och sen var inte riktigt samma kille när du träffa honom igen?

J: Dag och natt.

FH: Beskriv det.

J: Alltså Peter var en liten kille med sina, sin jeans och sin skjorta och sina jeans och en glad kille när vi var små. Spela kula. Spela fotboll. Var en jätteduktig fotbollsmålvakt var han faktiskt som barn. I BK Olympic.

FH: Mm.

J: Och var precis som alla andra barn. Väldigt glad och, ja var väldigt livlig och så. Och sen när vi möts, som sagt, när vi får den här kontakten då år 2000 då ser jag ju det är inte samma Peter men det är ju så många som ändrar sig. Det gör man ju säkert själv också va.

FH: Mm.

J: Men jag såg att, det jag la mest märke på med Peter det var ju den sociala biten va och det är alla fullt eniga om. Alltså vem man än snackar med alltså. Nere i föreningen.

FH: Ja men nu ska vi inte prata om nån annan…

J: Nä.

FH: …nu ska vi prata om vad du och vad var det du såg?

J: Ja att han ville, alltså han, det var väldigt svårt att snacka med honom. Han var ingen människa som öppna sig. Och dela med sig av nånting va.

FH: Och så var det dom här årena fram till nu så att säja, att han var inte den öppna Peter?

J: Nej det var han inte.

FH: Nä.

J: Men när han väl var och träna och när han kom till klubben och han gjorde grejer så var han alltid punktlig.

FH: Okej.

J: Alltid. Mycket ordningssam med saker och ting. Bara se hans uniform alltid, den behövde man aldrig, vissa fick man gå och säja till: "När ni har tränat så vik uniformen och lägg upp den. Häng upp den va. När ni kommer hem". Vissa dom la ju bara ner den i sin träningsväska va och det är ju en uniform. Det är precis som en som, när jag jobbar på räddningstjänsten så skulle man se proper ut hos mina kunder ju. Och det tyckte vi också. När man har sin uniform, det är ju personligt. Den ska va snygg och ren. Där var Peters, där var inte, du kunde inte se ett, ja där var inte ens en fläck på den alltså. Den var nästan så den var helt struken, slätstruken alltså, så fin den var alltid.

FH: Mm.

J: Han kunde lägga tid på detta så när han skulle gå hem från träningen va, ibland så kom han med dräkten där men ibland så bytte han om va. Det skiftades. Men dom gångerna han bytte om då, då såg man alltid, tog han jackan och la jättelång tid på den här jackan och vika den. Och bältet tog han alltid på sånt här gammalt traditionellt vis. Man tar bältet så här och ser man att det är lika långt i båda ändar så vek han ihop det så här. Det var nästan precis som efter Taekwondobibeln. Jag har en så här stor tjock bibel. Vi kallar den Taekwondobibeln. Och då har man alltid bältet så det var lika långt. Ja det, jag har aldrig gjort det.

FH: Han följde boken.

J: Till punkt och pricka.

FH: Om vi ska gå in på ditt möte med Peter den trettionde oktober.

J: Ja.

FH: Är du med?

J: Ja. Ja.

FH: Och då sa du här för en stund sen att då hade ni inte haft så mycket kontakt under det här halvåret så att säga, han drog sig, drog sig från klubben…

J: ja

FH: som vi kommit fram till nu ,i slutet av förra året.

J: Ja. precis.

FH: Och sen var det, vad var det för kontakter den här senaste året då? Med honom?

J: Ja det var när han kom hem till mej och min fru då ju.

FH: Det var på våren?

J: Ja det kan nog stämma.

FH: Vad sa du

J: Ja det kan nog stämma. På våren ja. Det kan det nog.

FH: Vad var det då?

J: Då kom han hem och berätta ju att han hade träffat den här ryska flickan ju. Han hade sett henne via nån annons eller dom hade mötts, ja.

FH: Då var han uppåt som du sa?

J: Ja då var han uppåt.

FH: Ja.

J: Det var han. Då var han glad.

FH: Kom han hem och hälsa på rent bara spontant?

J: Ja det gjorde han. Han ringde innan.

FH: Ja.

J: Så sa han: "Jag har varit hemma hos Vivi- Ann och ätit", sa han. Mamman då ju. Hon bor ju inte så långt ifrån. Så sa han: "Jag tänkte komma upp och hälsa på er och barnen", sa han då. Och det var inte vanligt att han sa så. Det var aldrig, det var, nä.

FH: Och sen försvann han igen då?

J: Sen försvann han igen.

FH: Ja.

J: Sen var han där en gång till. sen vill jag säja att det var, fram till det sista den…

FH: Hur var det nu då? Hur kom detta möte till stånd?

J: Ja då snackades vi vid, Peter och jag. Peter skickade ett sms till mej. Om jag hade samma nummer kvar och ja jag sa, "Det är det numret du har kommit till". Ja. Och så ville han gärna att vi skulle träffas. Så sa jag att: "Ja jag och Yvonne", min mamma ju, vi är ju alltid ute på lördagarna och handlar. Så då sa jag, "Då tar jag Yvonne med mej så kommer vi förbi dej". "Ja", sa han, "det går jättefint". Mm. Så bestämde vi det. Och så kommer Yvonne och jag upp där och vi sätter oss ner och Yvonne tyckte att han såg väldigt smal ut också. Ovanligt smal ut, tyckte hon. Jag tänkte väl inte så mycket på det kanske men nu i efterhand så kan man kanske tänka lite på det.

FH: Hur var han när ni träffade honom här nu då?

J: Ja. Precis som han alltid har varit. Säjer inte så mycket och ja och så berätta han lite då, han öppna sej lite och berätta då att han hade fått en praktikplats ju och ja, vi satte oss ner vid hans köksbord.

FH: Mm.

J: Och snackade. Och prata där och då berätta han lite då, ja, ja, hur det var med den här praktikplatsen att han hade fått den. Han berätta inte var han hade fått. Han bar säjer: "Jag har fått en praktikplats nu", sa han. "På ett par timmar", sa han. Och ja, sen snacka han om, ja där var väl inte, det var lite så där om vind och väder och så fråga han hur det gick på träningen och då sa jag jag hade varit på kampsportsläger i Tyskland. Sa jag. Det brukar jag åka på. Till Hannover och (ohörbart) till nåt som heter Statthagen och ja, det var väl allt och sen så, ja, jag måste tänka lite mer här så jag inte missar någonting. (Tänker) Och sen går vi upp och så visar han runt lägenheten lite.

FH: Mm.

J: Han visar runt stora rummet. Balkongen visar han lite för Yvonne och såna saker. Och sen säjer han att: "Jörgen skulle jag kunna få ett par ord med dej", sa han. Och då säjer Yvonne: "Ja men det går väl bra". Så Yvonne hon tar och går ner då ju. Och jag tänkte ju inte så mycket över detta här.

FH: Nä. Känner din att din mamma att eller vad känner du när han säjer, vad känner du när han säjer så?

J: Jag vet inte vad jag känner. Jag kunde tänka mej, ja jag vet inte om jag kunde tänka mej det kunde va nånting han ville säja kanske för att han träffat en flickvän eller ja det kunde ju va i princip vad som helst ju. Men jag skulle aldrig kunna tänka mej att han skulle säja en sån grej till mej.

FH: Nä men hans, en gång till, vad…

J: Jag skulle ju aldrig kunna tänka…

FH: Nej. Nej inte det utan när Yvonne, din mamma, förstod att hon skulle lämna, vad var, hur uttryckte sig Peter?

J: Peter säjer: "Skulle jag kunna få ett par ord med dej?"

FH: Mm.

J: Sa han. Så sa jag: "Det går bra Peter", sa jag. Och då går Yvonne ner så Peter går ut och Yvonne hon går ner och sätter sig så hon säjer: "Jag får ha bilnyckeln", sa hon. "Så jag kan öppna", sa hon ju. Så hon öppna bilen och sen satt Peter och jag vid hans köksbord. Och då berättar Peter för mej väldigt direkt. Inget konstigt. Han säjer: "Ja det är jag som sköt Trez och hennes pojkvän. Jag avlossade ett magasin", sa han. "På Västra" eller "på Västra Skrävlingevägen", sa han. Och då sa jag till Peter att: "Peter", för det första blev jag jättechockad. Jag blev rädd. Jag mådde illa. Fick ett fruktansvärt dåligt obefinnande va. När man får höra en sån här sak. Så jag säjer till Peter att: "Men Peter", säjer jag, "gå bort till Porslinsgatan. Jag kör dej upp där så du får hjälp". Och då säjer Peter, jag kommer så väl ihåg

ordet: "Aldrig", säjer han. Och nästan smålog så här lite med läppen. Det var det enda jag reflektera över. Och sa till mej att: "Aldrig", då va.

FH: Förlåt?

J: "Aldrig", säjer han. Och då tänkte jag att nu är min sista dag den är kommen. Jag var jätterädd. Jag var jätteorolig. Jag var jätteängslig. Jag tänkte: "Vad ska jag säja? Hur ska jag göra? Hur…?" Det går inte att beskriva detta. Och då sa jag, sa Peter när han hade sagt: "Händer det mej någonting", sa han, "så är där en som heter Henrik", sa han, "som är sjöman och Aspergers". Och sen nämner han att han hade ett rött kikaresikte. Han nämnde nånting om rött kikaresikte. Vem som hade rött kikaresikte, det vet jag inte. Men han nämnde ett rött kikaresikte. Och sen var det klockan innan vi kom in på. Så jag börja snacka om klockan igen för det var ju en klocka han gärna ville köpa. Var det ju (ohörbart) där upp ju. Så jag försökte, jag tänkte: "Kommer jag att överleva detta nu? Kommer jag till att klara mej? Vad ska hända? Ska, skjuter han (ohörbart), skjuter han Paula? Skjuter han mej? Vad kommer att hända?"

FH: Var det tankar som kom direkt eller vad menar du?

J: Direkt. Direkt.

FH: Sa han nånting om att han skulle göra det här?

J: Ja det sa han.

FH: Du får ta detta i nån form av kronologi här

J: Ja.

FH: Hur föll orden?

J: Förlåt?

FH: Hur föll orden?

J: Ja. Han sa att: "Jag kommer och…", som jag sa till honom att: "Gå upp till Porslinsgatan". "Aldrig", sa han.

FH: Mm.

J: "Då kommer jag att skjuta dej, Goscha och Paula", sa han. Jag nästan upplevde det som att han var tvungen att göra det.

FH: Hur menar du?

J: Alltså när han säjer det. Han säjer det här att: "Jag skjuter, jag skjuter dej och Goscha och Paula".

FH: Mm.

J: Det som jag blev väldigt förundrande över varför han inte nämnde David, vår son. Det har jag funderat mycket över.

FH: Mm.

J: Och då säjer han att, eh, eh, naturligtvis säjer han, som han sa ju att han ville ju absolut inte åka upp till Porslinsgatan. Jag tyckte det var jättetung börda att gå och bära på.

FH: Jo men hur menar du, ja

J: ja. Och då säjer han att: "Händer det mej någonting så finns där en som Henrik och Henrik är sjöman och har Aspergers".

FH: Mm.

J: Och när han har sagt detta så, ja, han såg väl tydligt och klart att jag var väldigt skrämd och väldigt rörd.

FH: Mm.

J: Och helt säkert har han ju sett det ju. Och då försökte jag börja snacka om klockan igen. Och försöka komma väck från ämnet va och säjer till han att: "Jag går hem och tittar på klockan, Peter", sa jag. Den här digitala klockan, det här armbandsuret han ville ha. Som han ville köpa. Och på fredan

FH: mm, ja, förlåt.

J: Ja. På fredan så ringer då Peter men samtidigt så vill jag ju inte bryta kontakten med honom så att han misstänkte nånting va. Jag gick och mådde jättedåligt över detta hela veckan ju. Och jag, fruktansvärt hemskt var det att veta det här va. Som han har del, delgivit mej och då så säjer jag att: "Ja jag mådde jättedåligt va". Och när Peter då med klockan va så försökte jag förklara att där var en funktion på klockan som inte funkade. "Så jag vill inte sälja dej den Peter", sa jag. "Men däremot vet jag var du kan köpa en klocka", sa jag. "En likadan klocka", sa jag. "Det har dom på Ur och Penn på Mobilia". Och då fick jag ett sms av honom, eller inte s…jag vet inte om det är email eller sms. Utan han skickar till mej och skriver: "Tack så mycket. Jag har köpt klockan", skriver han.

FH: Nu hoppa du fram en vecka där men känslan när du satt där i köket, när han säjer det här till dej…

J: Ja.

FH: …vad…?

J: Ja den är obeskrivlig Hans. Man mår fruktansvärt dåligt. Jag var rädd för min säkerhet. Först så tänkte jag, det första jag tänkte: "Skjuter han mej? Skjuter han Yvonne? Skjuter han Goscha, Paula? Menar han nåt allvar med det här?"

FH: Gjorde han det?

J: Nä vi lever ju fortfarande ju.

FH: Hur tog du dej, hur tog du dej ut ur lägenheten, blev det

J: Peter, Peter öppnar dörren. Visar inga känslor. Ingen empati alls. Så sa han att: "Ja men vi hörs", sa han. "Nästa lördag då", sa han, angående klockan och när jag gick ner från hans trappor så var det, det var nog det värst, värsta obehagligaste jag nånsin har haft i mej i min kropp alltså. Jag kan aldrig tänka mej nåt värre än detta här alltså. Och då tänker jag först: "Vem ska jag, ska jag berätta detta för? Hur ska jag göra? Hur ska jag lägga fram detta? Hur

ska jag förklara det? Vem ska jag, vem ska jag gå till?"

FH: Mm. Du gick inte till någon?

J: Jag gick inte till någon nä. Från att du ringer mej på den dörren där när jag kommer upp här så berätta jag i bilen för Yvonne när vi körde hit.

FH: Mm.

J: Och då ser jag det som en lättnad. En lättnad. Att där är nån som skyddar mej. Och där är nån som vet vad som har hänt. Yvonne var den första som fick veta det i bilen på vägen hit.

FH: Då när du sitter där hos Peter den 30:e…

J: Mm.

FH: oktober. Känner du till om Peter har vapen?

J: Det visste jag. Oh ja.

FH: Visste du det?

J: Ja visst visste jag det ju. Alla visste ju på föreningen också hos oss att han sköt. Att han gick i en skytteklubb.

FH: Ja hur visste man det? Hur visste du det?

J: Han hade berättat för oss allihopa att han (ohörbart) ute och hade tagit vapenlicens. Och hade det som ett intresse ju.

FH: Det berätta han vitt och brett om

J: Vad sa du?

FH: Det berättade han vitt och brett om?

J: Ja oh ja.

FH: Du sa ju här för en liten stund sen att han var inte så social och…

J: Nä men alltså han, där var, dom flesta visste. David visste det, min påg, visste det och Sune visste det. Sen vet jag inte om andra har vetat det alltså. Men vi visste det i alla fall.

FH: Vet du vad han hade för vapen?

J: Ja det visste jag. Han sa att han hade en Glock.

FH: Mm. Hade han andra vapen?

J: Det har jag icke en aning om.

FH: Har han berättat det för dej?

J: Ja han har berättat att han hade en…

FH: Hur länge har du vetat det?

J: Jaa, fyra, fem år kanske. Mm.

FH: Har han berättat detaljer om sitt intresse för vapen för dej?

J: Nä inte mer än att han sköt. Att han gick och sköt ju. Ute på Spillepengen.

FH: Okej. Har han berättat vad han har för tillbehör och sånt här?

J: Aldrig.

FH: Det har du ingen aning om?

J: Aldrig. Ingen aning om.

FH: Men varför säjer Peter att du vet mer än det här?

J: Nä det vet jag inte.

FH: Har du nån bra förklaring på det?

J: Nä det har jag inte. Men, nä, det vet jag inte. Det är det enda jag kan säja. Det vet jag inte. Aldrig haft ett vapenintresse.

FH: Du har inte varit med Peter?

J: Nä. Och jag var med och sköt en gång i, luftpistol och jag gick några gånger på luftpistol ute i Bulltofta och sköt. Jag var alldeles för skakig på handen. Så han sa: "Du ska nog hålla dej till kampsportsträningen", sa han.

FH: Vem sa det?

J: Han som jag var med och sköt med. Jag fick ett sånt här litet luftpistolsmärke som jag har där hemma.

FH: Då när du är hemma hos Peter här, till exempel 30:e, har du varit i hans lägenhet tidigare eller?

J: Ja oh ja. Jag har varit där en gång tidigare. Då hämta jag, han hade nåna grejer som han, en sån här, han gav mej en påse med kläder, nån tröjor där. Jag brukar läna kläder till de hemlösa. Uppe på, ja det är här borta ju. Precis. På Stadsmissionen.

FH: När var det senast?

J: Ja det har nog varit i samma veva där. Ihop med den här flickan tror jag där. Samtidigt.

FH: Nån gång på våren?

J: Ja precis.

FH: Vad var det för kläder han skeppade av då?

J: Det var ett par tröjor. Såna här tjocka kraftiga tröjor och så var det en sån här jacka. Inte skinn, vad heter det,

FH: Beskriv jackan.

J: Den var brun. Mockajacka. Brun mockajacka var det. En brun mockajacka var det.

FH: Kort? Lång?

J: Kort. En sån här midja, midjejacka. Ja. Och så lämna jag det till Stadsmissionen för jag lämnar mitt eget där också.

FH: Vad var det för tröjor?

J: Det såg jag inte. Jag bara tog det. Påsen. Jackan låg överst och tröjorna låg underst. Han sa det var två långärmade tröjor bara sa han.

FH: Färg?

J: Icke en aning. Jag såg bara tröjan, eller jackan, för den låg ju överst.

FH: Varför skulle han ge bort det?

J: Ja jag vet inte. Han var väl god människa också och värna om dom svaga.

FH: Förklarade han för dej varför han berättade om att han skjutit där på Västra Skrävlinge?

J: Ingenting. Han bara sa det.

FH: Varför säjer han det till dej?

J: Ja. Han sa det med ett förtroende, sa han. Jag tror det var ett rop på hjälp.

FH: En gång till?

J: Jag tror det var ett rop på hjälp.

FH: Varför tror du det?

J: Det tror jag. Jag tror han mådde dåligt.

FH: Varför tror du det?

J: Ja det tror jag. När man lättar på en sån sak så måste man må jättedåligt ju. Då vill man ju säkert delge det någon. Jag hade ju mått jätte, jättedåligt ju. Jag tror det var ett rop på hjälp.

FH: Visade han det på nåt vis?

J: Nä det gjorde han inte. Eftersom han var väldigt, alltså han var ju väldigt känslokall va så visa han ingen, man såg ingen empati på honom. Utan man såg bara lite så här han smålog ju. Det var allt. Jag har väl aldrig upplevt Peter som en människa som har empati, alltså så han skulle kunna krama någon, göra något sådant. Han har ju, när han har varit hemma och träffat våra barn har han ju aldrig kramat dom liksom utan han har, likadant när hundarna kom fram och hälsa på honom så, ja, tyckte han det var jobbigt i stället liksom och inte som

många andra, ja dom klappar ju hundarna och säjer hej till barnen och ger dom en kram va. Peter har aldrig haft den egenskapen.

FH: Kände du Peters syster?

J: Träffade henne bara som barn. Hon var ju mycket äldre än oss ju. Eller flera år äldre. Kommer inte ens ihåg hennes ålder. Kommer inte ens ihåg hennes ålder. Hur gammal hon var. Kan hon ha varit 16 kanske. På den tiden. Nånting sånt.

FH: Känner du till hennes öde?

J: Ingenting. Peter bara sa att hon hade gått bort. Han berättade ingenting var hon hade gått bort eller…

FH: Du har ingen som helst aning om det?

J: Ingen aning.

FH: Men…

J: Ingen aning.

FH: Och Peter berättade inte…?

J: Ingenting. Ingenting.

FH: Visade han några känslor ikring sin syster?

J: Nä. Inte…alltså inte direkt. Kan jag inte säja. För att jag har ju inte, alltså, nä, det, jag hade ju inte med Peter att göra dom åren ju. Vi var ju pågar då ju så att det var inget, nä inte som jag kan minnas.

FH: Hans mamma fanns på Gånglåtsvägen?

J: Oh ja, Vivi- Anne.

FH: Henne känner du?

J: Jajamensan. Oh ja.

FH: Det är ingenting du borde säga om henne eller var hon som alla andra mammor?

J: Mycket, mycket fin människa. Mycket, mycket fin och trevlig människa. Absolut. När vi kom upp till Peter och alltid precis som alla andra mammor, satte fram nånting när man kom upp och var alltid jättetrevlig. Och hon jobba ju på sjukhuset också i köket i många år ju.

FH: Känner du Peters pappa?

J: Aldrig, aldrig träffat Peters pappa.

FH: Har Peter pratat om sin pappa med dej?

J: Aldrig.

FH: Aldrig?

J: Aldrig. Aldrig. Aldrig.

FH: Vet du var han är?

J: Peters pappa?

FH: Ja.

J: Ja det vet jag.

FH: Mm.

J: Att han bor i Amerika.

FH: Ja.

J: Ja det vet jag. (ohörbart) har Peter själv, att han hade en far i Amerika.

FH: Har han berättat om han hade några syskon? Vet du det? Utöver…

J: Ja han sa han hade en bror.

FH: Okej.

J: Som pappan har i ett annat förhållande.

FH: Men han har inte pratat om sin pappa?

J: Aldrig.

FH: Hur han är och…?

J: Ingenting.

FH: Vad han har för förhållande till sin pappa?

J: Ingenting. Ingenting. Ingenting.

FH: Ingenting som du har forskat i?

J: Nä ingenting. Det fanns ingen anledning att forska i Peters förhållanden. Jag anser att vill man berätta om sitt, sin familj och sitt, sina anhöriga så gör man det man vill och vill man inte så gör man ju inte det ju. Eller?

FH: Nä men ibland kan man ju fråga men

J: Ja jag upplevde det som jag säjer att Peter hade man ju svårt för att få den kontakten med ju. Så att jag tänkte att vill han berätta det så gör han det själv ju.

(tyst en stund)

J: Nu spökar det riktigt här.

FH: Ja det gäller att hålla händerna i styr.

J: Ja.

(tyst en stund)

FH: Och det är som du säjer, återigen Jörgen, att nåt annat som du varit med om tillsammans med Peter eller han har berättat för dej om, nu pratar jag om skjutningar och så vidare.

J: Ingenting.

FH: Du har en dotter.

J: Ja.

FH: Hon var utsatt för en händelse för några år sedan.

J: Ja.

FH: Vad var det?

J: Ja det var nån som försökte dra in henne och hennes kompis i en bil.

FH: Ja. Det känner du till naturligtvis.

J: Ja det gör jag verkligen.

FH: Ja.

J: Jag körde ambulans på den tiden va så att jag blev uppringd på jobbet ju och naturligtvis jätterädd och jätteledsen ju.

FH: Det var nån kille som var misstänkt för det också eller?

J: Ja. Jaja. Oh ja. Det blev ju rättsak av det också.

FH: Blev det rättsak?

J: Ja.

FH: Hur gick det med det då?

J: Ja han fick, jag vet inte om han fick tre månader eller hur men där var ju massa brott som han hade gjort ju.

FH: Han dömdes även för detta?

J: Ja det gjorde han. Men det var väl inte det huvudsakliga.

FH: När var det? Har du minne om det eller?

J: Kan det ha varit tvåtusen, vad är det Paula är?, 11 va? Och min matte den är inte bra. Är din?

FH: Haha…

J: Paula var 11 och Josefine, Josefine 10. Så var det.

FH: Ja.

J: Och Paula är född –93. Det är ett gott räknestycke va.

FH: Jag har en anmälan här, ärende som heter 139756- 03 och då är det den här händelsen vill jag påstå och den inträffade den 22 oktober 2003.

J: Okej. Det stämmer rätt bra. Vad sa du? 2003? Då körde jag…

FH: Den här killen som var misstänkt, vet du, vet du vem det var?

J: Nä inte en aning.

FH: Hörde du namnet då?

J: Oh ja, namnet fick man ju veta ju. Det stod i papperna ju.

FH: Ja.

J: Man fick hemskickade ju.

FH: Okej. Och det är ingenting som du borde berätta om i det här sammanhanget?

J: Nä. Nä. Vad skulle det va?

FH: Min fråga är då; har du pratat med Peter Mangs om detta?

J: Ja Peter vet ju vad som hände ju. Det satt vi och snacka om där hemma ju. Både jag och Goscha ju. Peter vet ju att vad som hände Paula ju.

FH: När prata du med Peter om detta?

J: Ja när han var hemma hos oss.

FH: Beskriver du händelsen eller hur…?

J: Nä det var bara rent allmänt vi snacka om att Paula hon var med om en fruktansvärd upplevelse. Alltså det är, ja det var allt som vi snacka om ju.

FH: Var det nära i anslutning till det hade hänt eller åratal efter eller hur? Har du nåt minne av det?

J: Det har nog varit i samma veva. Det var i samma veva.

FH: Det var i samma veva?

J: Det var i samma veva ja. Ja det var det.

FH: Hur kom det på tal?

J: Nä man bara snacka rent, rent allmänt om det bara. Så var det ju. Det var ju ett jätte, jättehemskt för Paula. En jättehemsk upplevelse och sen var det inte mer om det.

FH: Kommer du ihåg i vilket sammanhang du och Peter, du och din familj prata med Peter om detta?

J: Nä det var när vi satt där hemma.

FH: Hemma hos…?

J: Ja hos oss. Ja hos oss. Ja.

FH: Det kommer du ihåg?

J: Jajamensan. Ja. Men jag vet inte exakt hur det kom in på, det var nog rent allmänt bara.

FH: Hur reagerade Peter på det?

J: Han tyckte det var hemskt sa han ju. Han tyckte det var fruktansvärt ju. För det skulle ju vilken människa som helst säja ju.

FH: Mm. Du tänkte inte på nåt särskilt?

J: Nä.

FH: Att han reagerade på nåt udda sätt?

J: (ohörbart) ingenting. Ingenting. Absolut inte.

FH: Vet, då visste du, när du prata med Peter, vem det var som var misstänkt? Kommer du ihåg det?

J: Misstänkt? Alltså med barnen?

FH: Ja.

J: Jaja det visste jag. Det stod ju i papperna vi fick.

FH: Fick Peter reda på detta då?

J: Nä han har inte fått reda på några namn av mej eller av oss. Nej.

FH: Inte?

J: Nä. Aldrig. Inte.

FH: Det är du stensäker på?

J: Jag är 100 procent säker. Absolut.

FH: Okej. Han har nämligen pratat om den här händelsen.

J: Okej. Ja. Ingenting. Ja.

FH: Du har inte bett Peter om att hämnas?

J: Nej verkligen inte. Det kan jag gå ed på min dotter och min son och hela min familj att jag aldrig skulle göra. Verkligen inte. Absolut inte. Jag tror på lagen och vi har en lag för såna här grejer och det ska va så. Absolut. Hade varit fruktansvärt tycker jag.

FH: Förlåt?

J: Ja det tycker jag hade varit fruktansvärt. Det skulle aldrig någonsin finnas i mitt huvud bara.

FH: Har Peter pratat med dej om adrenalinkickar?

J: Aldrig. Aldrig.

FH: Vad han får kickar utav?

J: Aldrig. Det enda jag visste ju när han träna och han sparrades och fightades, när vi tävlade va, då var han, då sa han ju själv också att han kände aldrig nån rädsla ju. Att han aldrig upplevde, alltså nån rädsla. När man ser dom andra tävlar, och jag vet ju själv när jag tävlar ju, att alla är nervösa ju. Då man ska upp och fightas va. Även om man nu vet att det är inte på liv och död ju. Så är alla, lite sommarfåglar har man i magen ju. Men Peter sa alltid att: "Nä jag känner det inte så sa han".

FH: Vad kände han då?

J: Det sa han aldrig men han sa: "Jag känner aldrig nån rädsla", sa han. Dom få gånger han sparrade. Men så sa han att: "Det är ju ingenting för mej det här med att sparra", sa han ju. Utan han ville ju gå över på det här med dom här rörelsemönsterna. Det var ju hans grej ju.

FH: Och det förklara han med att han ville inte, vad var det som gjorde att han ville gå själv på mattan?

J: Ja han tyckte det passa han bättre. För han sa: "Det är så lätt om man träffar så får man, blir man lätt diskvalificerad". Alltså att det, när det, det är som jag säjer, det är en minimerad kontakt mellan så man får nästan inte röra varandra.

FH: Nej du berätta ju en händelse där han olyckligt…

J: Ja.

FH: …olyckligtvis träffade en gång så…

J: Ja. Ja.

FH: Dom gångerna du har sett honom matcha mot en motståndare…

J: Ja.

FH: …har han haft kontroll då? Har han tappat besinningen eller?

J: Aldrig. Har han aldrig så att han har missat att han har blivit hysterisk eller aggressiv men han har, alltså ibland har han slått för hårt och då har han sagt att det är, "Jag har svårt för att

kontrollera det". Men aldrig att han har medvetet, som jag skulle det, gå in och försökt att skada någon.

FH: Och det har du aldrig upplevt heller?

J: Nej.

FH: Att han skulle göra?

J: Aldrig att han skulle skada någon. Aldrig.

FH: Nu har vi ju pratat en stund Jörgen.

J: Ja.

FH: Är det nånting annat du borde säja innan vi avslutar?

J: Nej ingenting.

FH: Du känner inte att det är nånting som skulle komma ifatt dej?

J: Nej ingenting.

FH: Och om Peter påstår saker och ting så…

J: Så stämmer det inte. Jag är mycket förvånad i alla fall. Men jag, nä. Det gör det inte. Och det går jag ed på, på mina barn och min familj. Är det starkt nog?

FH: Förlåt?

J: Jag sa: Är det starkt nog? Jag sa jag går ed på mina barn.

FH: Vi avslutar.

J: Ja.

FH: 17.25.

J: Ja.

Förhör

Nr 3

Signerat av

Signerat datum

Polismyndighet
Skåne

Enhet
50UTR, Utredningssektion

Diarienr
1200-K163215-09

Hörd person	Personnummer
Rasmussen, Jörgen John	

Den hörde är	ID Styrkt	Ställning till misstänkt - målsägande - vittne
Vittne	Nej	

Tolk	Språk

Brottsmisstanke / Anledning till förhöret
Jörgen Rasmussen höres vidare beträffande uppgifter som han lämnat tidigare, under förhör. Förhöret avser kompletterande uppgifter till detta.

Underrättad om misstanke	Underrättad om rätt till försvarare (best i FUK 12§ iakttagna)	
Försvarare/ombud önskas	**Försvarare/ombud närvarande**	**Godtar den försvarare som rätten förordnar**

Förhörsledare	Förhörsdatum	Förhör påbörjat	Förhör avslutat
Ulf Jonsson	2010-12-09	16:30	17:45
Förhörsplats	**Typ av förhör**	**Förhörssätt**	
Malmö Polishus	RB 23:6	Ljudbandsförhör	
Förhörsvittne	**Utskrivet av**		
	MF		

Involverad personal	Funktion
Bo-Anders Jönsson	Biträdande förhörsledare

Berättelse

Förhörsvittne ej tillgängligt.

F1: Krinsp Ulf Jonsson, RKP
F2: Krinsp Bo-Anders Jönsson, Malmö Polisen
JR: Jörgen Rasmussen

F1: Då låter jag bandspelaren gå här Jörgen

JR: Ja

F1: Och du har ju blivit kallad hit till förhör

JR: Ja

F1: Och i rummet bredvid här sitter din fru.

JR: Ja, just det.

F1: Och blir förhörd samtidigt.

JR: Ja

F1: Och varför tror du att jag har kallat dig till förhör igen?

JR: Ja, jag tror det är kompletterande uppgifter ju. Kanske något man saknar.

F1: Har du själv funderat någonting efter de tidigare förhören, att det är någonting som du kanske skulle vilja tillrättalägga eller kanske inte riktigt har sagt till oss tidigare?

JR: Nej, jag har uppgett allt.

F1: Anledningen till varför vi kallar dig till förhör nu, är att vi har fått uppgifter ifrån Peter Mangs då, som har berättat saker om dig.

JR: Okej.

F1: Bland annat att du inte skulle ha sagt hela sanningen till oss.

JR: Okej.

F1: Och då undrar jag, vad har du för kommentar till det här? Är det på det sättet att du inte har sagt hela sanningen tidigare?

JR: Absolut inte. Jag är fullt uppriktig.

F1: Ja. Kan du finna någon anledning till varför han skulle säga så som han säger?

JR: Ja, det kan jag faktiskt göra ju, eftersom när jag kommer upp till Peter Mangs och han … vi kommer ju för att se lägenheten, jag och min mamma ju. Jag har ju sett Peters lägenhet tidigare va. Och så säger Peter till mig avslutningsvis, när vi har suttit och snackat ute i Peters kök, så sa Peter att "Skulle jag kunna få ett par ord med dig Jörgen bara" sa han. Och då går min mamma ner och så sa hon "Då väntar jag i bilen" sa hon, Yvonne då, som hon heter. Och Peter säger då att "Vi går ut och sätter oss" i hans kök, vid köksbordet. Och så berättar Peter att "Jörgen, sa han, det var jag som sköt Trez, sa han, och hennes pojkvän. Och jag avlossade ett helt magasin, sa han, på Västra Skrävlingevägen". Och när Peter säger detta till mig så blir jag ju naturligtvis jättechockad och jag vet inte riktigt var jag ska ta vägen och hur jag ska … ja… jätterädd och ängslig och orolig och tänkte "Vad är detta för någonting". Och då säger Peter att … eller då säger jag till Peter att "Jag tycker att vi ska gå upp till Porslinsgatan, Peter, och där kommer du att få hjälp". Och då säger Peter till mig att "Aldrig" säger han. "Då kommer jag att skjuta dig, Gorza och Paula". Och Gorza är min fru ju och Paula är vår dotter. Vi blev väldigt fundersamma över varför han inte nämnde David, vår påg ju. Men pågen är ju inte mitt biologiska barn och Peter och David har ju tränat också i jättemånga år kampsport ihopa ju. Sedan vet kanske Peter att …ja, Peter vet ju att det inte är min biologiska son, så han tänkte kanske att han inte skulle straffa mig den vägen, om jag gick och sa något. Och jag sa "Peter, vi åker, jag följer med dig" sa jag. Och då säger Peter som sagt att "Aldrig" sa han. Och "Skulle något hända mig, sa han, så finns här en som heter Henrik, sa han, med Asbergers, sa han, som har Asberger, sa han, som är sjöman, sa han. Och så nämnde han, i samband med det, ett rött lasersikte. Och så svartnade allt för mig va. Jag blev jätterädd och orolig och …ja, som normalt sätt vem som helst skulle bli i en sådan situation. Fruktansvärt rädd blev jag. Jag tänkte "Ska det hände mig någonting… händer det Paula och Gorza någonting som han säger"… Ja, tankarna var så många så jag kunde inte placera det alltså, hur jag skulle gå till väga va. Och så har jag en … ja, jag känner flera poliser faktiskt, men jag

känner en som ja… den som …ja, vi har väldigt bra kontakt genom hundarna och sånt och det första jag tänkte på .. "Hur ska jag göra, ska jag ta kontakt med Jonas då, och kontakta honom alltså. Vad händer då? Händer det mig någonting? Händer det Gorza någonting? Händer det Paula någonting". Så att jag visste inte hur jag skulle göra. Så jag gick och bar på detta en vecka inom mig, mådde jättedåligt. Jag mådde illa. Ja, fruktansvärt obehag kände jag av detta. Och när jag kom ner till bilen så …ja, då visste jag inte, där satt min gamla mor ju, 74 år, så jag tänkte "hur ska jag…ska jag berätta för Yvonne någonting och göra henne orolig och ängslig. Nej, det kan jag inte göra". Så att vi körde hem. Yvonne tyckte väl också att jag var lite konstig, sa hon ju, såg väldigt orolig och ängslig ut. Men vi körde i alla fall. Och sedan …ja, försökte ja, jag visste inte, ska jag snacka med Gorza där hemma. Ska jag snacka med Paula om det och göra henne orolig? .. Nej, tänkte jag, det kan jag inte. Och …ja, sedan gick jag och bar på detta här och tankarna for genom huvudet hela tiden. Så ringer Hans mig och säger att han är från Polisen, säger han. "Har du möjlighet att träffa oss?" sa han. "Det gäller angående skottlossningarna". "Ja, sa jag, det har jag". "När kan du komma?". Jag sa "Jag kan komma nu direkt" och då kände jag det som en lättnad.

F1: Men samtidigt så, du började ju inte att berätta om det här, under det förhöret. Till att börja med så berättade du ju ingenting om det här va.

JR: Jo, i första förhöret, jo.

F1: Jo, men du började inte att berätta om det här. Det var en bit in.

JR: Ja, precis, ja. Först så snackade vi om dom andra sakerna, när Yvonne var där uppe. Vi var ju där uppe båda 2 ju. Och då snackade vi om, ja, allt möjligt. Ja, från barndom. Eftersom Peter och jag har känt varandra sedan barn ju.

F1: Men fortfarande, min fråga var: Finns det någon anledning till varför Peter Mangs skulle säga att inte du har berättat allt? Är det på det sättet att du har fått reda på några uppgifter från Peter Mangs tidigare än den här dagen, exempelvis, om dom här skjutningarna?

JR: Aldrig. Aldrig. Då hade jag i så fall kommit till er eller i så fall gjort någonting åt det då. Då hade jag väl berätta allt när jag väl kom upp här ju. Det finns ju inte en anledning att bara berätta en sak och inte berätta allt annat ju.

F1: Men finner du någon anledning att han, just vid det här tillfället, skulle liksom anförtro sig till dig och … den här skjutningen?

JR: Jag tror, i efterhand, så var det ett rop på hjälp, tror jag, från Peter. Han sa ju också att det var i förtroende, sa han.

F1: Men samtidigt så hotade ju han dig då.

JR: Ja, det gjorde han.

F1: Och din familj.

JR: Ja, det gjorde han.

F2: Hur ofta träffades ni egentligen?

JR: Peter och jag hade mycket sporadisk kontakt. Peter hörde bara av sig när han hade

det…ja, upplevde jag det… när han kände sig dålig, mådde dåligt, någonting hade hänt. Det kunde vara om han förlorade sitt jobb eller någonting va. Då berättade han det. Han hade ju ett jobb en gång på, för en del år sedan, ute på någon som heter Bolagsbacken, ett gruppboende, där han jobbade med handikappade ju, på ett sånt här LSS-boende. Och ja, då kom han och hörde av sig. Sedan kom han och tränade. Men det var sporadiskt. Sedan hörde man ingenting av honom på lång tid. Sedan kunde det gå hur lång tid som helt. Sedan helt plötsligt så började han att studera till sjuksköterska och då hörde han av sig igen. Och då läste jag till undersköterska själv. Och ja, jag var längre kommen än Peter. Men Peter, då berättade Peter att då fick han en praktikplats på MAS, en sådan här APU-plats, Arbets Plats Utbildning. Och teorin, sa han, det funkade jättebra. Men sedan kom han hem och så berättade han då att det gick inte så bra med teorin för handledaren hade sagt till han att han hade ingen social kompetens. Och det var man ju tvungen att ha i ett sånt yrke, ja.

F2: Hur tog han … Vem var det som tog kontakt? Var det du eller han?

JR: Ibland kunde jag ringa Peter och vara höra sporadiskt hur det var med honom, när jag inte hörde någonting på lång tid från honom, va. Och fråga "Men Peter, kommer du inte och tränar?" i klubben va. Peter kunde ju… alltså det kunde gå månader innan Peter hör av sig. Och sedan kunde han komma och då kom han en tid och sedan försvann han igen.

F1: Det här när han jobbade på Bolagsbacken, på LSS-boende.

JR: Ja

F1: Vad pratar vi om för år?

JR: Ja, det måste jag tänka efter vad det kan va … Sjuksköterskutbildningen måste ha varit 2002 – 2003, så det måste ha varit innan det.

F1: Innan dess?

JR: Ja.

F1: Och var bodde han då?

JR: Då bodde Peter på Almgården.

F1: Var någonstans där?

JR: Jag kommer inte ihåg hans adress, men jag vet var han bodde ju, på Almgården ju.

F1: Du vet inte gatan?

JR: Nej. Jo, alltså det … Agnesfridsvägen.

F1: Agnesfridsvägen.

JR: Ja. Ja.

F1: Och besökte du honom där på Agnesfridsvägen?

JR: Ja, jag var en gång hemma hos Peter. Jag hade hjälpt honom att handla på Jägersro. Vi

hade varit på Coop Forum och handlat. Då hade Peter inget körkort vid den tiden.

F1: Så 1 gång var du hem till honom.

JR: Ja, det var jag. Och sedan var ju Peter inte mycket … han ville ju inte …alltså han hade ju inte … han var inte mycket för att ha kontakt. Och det skulle gärna vara på hans premisser ju. Alltså han hörde av sig själv när han kände för det. Sist vi hade med han att göra det var hemma hos oss. Då kom han hem. Det var i våras. Då var han väldigt uppåt, då hade han träffat någon rysk flicka, sa han.

F1: Våren 2010.

JR: Mm, det stämmer. Då kom han hem till mig och Gorza då och berättade att han var ju glad då för att han hade träffat en rysk kvinna då. Jag tror hon var från S:t Petersburg, sa han.

F1: Om vi återgår till då när han bodde på Agnesfridsvägen.

JR: Ja

F1: Du var hem till honom en gång, sa du. Bodde han tillsammans med någon då eller bodde han ensam?

JR: Han bodde ensam.

F1: Han bodde ensam.

JR: Det sa han i alla fall.

F1: Vet du om han har varit sammanboende med någon annan person?

JR: Nej, det vet jag inte. Jag vet … och sedan vet jag vid ett tillfälle att då sa han att där var en tös som …alltså jag är ju 2 år äldre än Peter ju, och jag visste mycket väl vem Malin var. Det var innan detta här. Det var nog på Agnesfridsvägen, när han bodde där. Då hade han … gick han och snackade med henne, för hon … dom hade varit skolkamrater ju, Malin hette hon, Malin Andersson. Och dom var lika gamla. Hon jobbade i en grönsaksaffär, sa han, på Köpenhamnsvägen.

F1: Så dom hade fattat tycke för varandra?

JR: Det sa han ingenting om, utan han sa att han gick och snackade med henne emellan varven, sa han. Peter var ju inte så där öppen och berättade precis så mycket som hände i hans liv och … Sedan var jag ju hans tränare också ju.

F1: Sedan sa du att han gick sjuksköterskeprogrammet 2002 – 2003.

JR: Ja. Jag blev färdig … var det 2002 eller något … vid brytpunkten blev jag färdig.

F1: Då gick du undersköterske…

JR: Jag gick undersköterska…ja… och då körde jag lite på Ambulansen också. Då var det Malmö Brandkår, hos oss.

F1: Och var bodde han någonstans under den här tiden då? Bodde han kvar där på

Agnesfridsvägen?

JR: Ja, då bodde han där, ja. Och då var han rätt mycket hos Vivi-Ann, sin mamma, sa han.

F1: Som bodde var?

JR: På Serenadgatan, ju.

F1: Var?

JR: Serenadgatan. Ute vid Högaholm. Och då brukade han ibland ringa och så sa han "Nu har jag varit och ätit hos mamma. Kan jag komma upp till er nu?". Så sa jag "Oh ja, kom du" sa jag. För vi har alltid varit människor som har varit hemma, både Gorza och jag. Och vi har ju hundarna och vi har barnen. Så sa jag … och barnen kände ju Peter också ju. "Det är klart du är välkommen". Och sedan kunde han ibland ha bråttom när han var där och då sa han "Nu måste jag iväg, för nu ska jag upp och äta hos mamma" sa han. Så stack han upp till Vivi-Ann.

F1: Har han bott någon annanstans än på Agnesfridsvägen?

JR: Nej. Ingen annanstans. Och sedan Korsörvägen, då.

F1: Du vet inte om han har bott på någon … Gånglåtsvägen, vet du om han har bott där?

JR: Ja, som barn bodde han ju där.

F1: Som barn?

JR: Ja, där är vi uppväxta.

F1: Jaha.

JR: Ja, jag själv också ju. Då bodde han där. Han flyttade dit tillsammans med sin mamma ju.

F1: Och vad pratar man för år nu då?

JR: … Ja, det var på 70-talet, tror jag, slutet av 70-talet.

F2: Vilket nummer bor du på?

JR: Jag bor på 67.

F2: 67.

JR: Ja, där är jag född och uppvuxen. Men nu var jag ju en äldre generation än Peter ju, så Peter brukade vara med oss och spela … ja, fotboll. Han var ju … som barn var han ju väldigt social ju.

F1: Du bodde på Gånglåtsvägen 67.

JR: 67, ja.

F1: Och var bodde han och hans mamma?

JR: Dom bodde först i höghuset… i mitthöghuset, var det tror jag. Ja, mitthöghuset. Mittersta höghuset.

F1: Vilket nummer? Vet du det?

JR: Ja, var det inte mittrappan, 47 tror jag. 47, tror jag det var. Sedan flyttade dom till låghuset.

F1: Vilken våning?

JR: Det kommer jag min sju inte ihåg. Det är så många, många år sedan ju. Det kan jag inte riktigt placera. Det kan jag inte. Och sedan ..ja…

F1: Är du säker på Gånglåtsvägen 47, eller kan det vara någon annan?

JR: Nej, alltså jag är inte säker, men det är … jag tror det är mitthöghuset. Jag är ganska säker på att det är mitthöghuset.

F2: Vilken trappa där då?

JR: Mitt-trappan har jag för mig att det var. Precis i mitthöghuset, där är 3 stora höghus.

F1: Och sedan, flyttade han, sa du, till Korsörvägen?

JR: Ja efter den informationen jag har.

F1: Ja. Bodde mamman kvar då på Gånglåtsvägen eller hur…?

JR: Oh nej, Vivi-Ann bodde på Serenadgatan hela tiden, Högaholm heter området.

F1: Jaja.

JR: Och Vivi-Ann var ju uppe hos oss och … det är flera år sedan också. Och då sa hon till mig "Har du inte … tycker du att du har märkt något konstigt med Peter" sa hon. Vi snackade om det nu sist för jag snackade med henne i telefon ju. Hans informerade mig om att Vivi-Ann ville ringa upp mig och kontakta mig, va, men att jag inte skulle nämna någonting om vad som blev sagt här va. Och det gjorde jag inte då, efter dom råden och angivningarna jag fick av Hans. Vi snackade och liksom … hon berättade då, hon visste ju inte heller så mycket mer. Alltså hon var ju jättechockad naturligtvis. Det är väl helt klart att man blir det. Det blev vi andra också ju, efter allt som har hänt. Och då sa Vivi-Ann att, när hon var uppe hos oss vid det tillfället, att hon tyckte… hon frågade mig om jag hade upplevt att Peter var rasistisk eller något sånt. Så sa jag "Nej, det har jag inte". För vi har ju så mycket, alltså det är ju mest invandrare som bor där ute ju, och tränar med oss. Och Peter tränade ju, han tog sitt svarta bälte ihop med 2 stycken med invandrar… bakgrund alltså. Både Haydar och Osama, dom tränar ju. Det var ju samma kull som tog svart. Dom tränade ihop i många år och tävlade ihop.

F1: Vad vet du om Peters skytteintresse då?

JR: Ja, jag vet ju att han gick och sköt ju. Det vet jag. Och jag vet att han hade en Glock ju.

F1: När fick du reda på det, att han hade börjat skjuta?

JR: Ja, det var nog …ja, kan det varit i samband med …ja, årtal kan jag inte pricka exakt, tror jag. Men om det kan ha varit i samband med sjuksköterskeutbildningen där, eller var det efter, precis efter.

F1: Någonstans kring när han gick sjuksköterskeutbildningen då.

JR: Ja, jag vill säg det. Jag vill… ja, svårt att säg exakt år där, men jag skulle nog kunna tro det var någonstans där.

F1: Har du sett hans vapen?

JR: Jag har sett Peters pistol, ja, Glocken. Den har han visat mig.

F1: Har han fler än 1 vapen?

JR: Det vet jag inte. Alltså inte mer än vad jag har läst nu i tidningen, så stod där 2 ju. Men jag har bara sett en Glock.

F1: Och när såg du den?

JR: Ja, jag har nog sett den … ja, det är också många år sedan. Kanske 2 …ja … 2004 kanske. Jag bara säger någonting. 2004 där kanske.

F1: Efter sjuksköterskeutbildningen då.

JR: Ja

F1: Och i vilket sammanhang såg du den då?

JR: Ja, han visade mig den. Han berättade ju att han gick och sköt ju. Han hade ju det som intresse, sa han ju.

F1: Och var någonstans visade han den?

JR: Hemma. Hemma.

F1: På vilken adress?

JR: Det var nog på … det var nog på Korsörvägen.

F1: Korsörvägen. Visade han något tillbehör till den eller?

JR: Ingenting. Jag är inte alls vapenkunnig själv, så jag hade inte förstått mig på det ändå.

F1: Så det var en ren pistol som han visade, inga tillbehör.

JR: Ingenting. Han visade en pistol, som han hade i handen.

F1: Magasinet? Kommer du ihåg om du såg det?

JR: Nej. Jag är inte alls, som sagt, kunnig i det alltså.

F1: Du kan ingenting om skytte menar du?

JR: Nej, det kan jag inte. Alltså jag har ju varit ute och provskjutit en gång själv, det har jag varit ju. Jag var ute med Samih, en pappa i klubben, ute på Bulltofta en gång och .. jag var ingen duktig skytt, så jag sköt lite luftgevär eller luftpistol, där ute istället, på Bulltofta. Det gjorde jag, ett par månader. Sedan slutade jag. Sedan … fortsatte jag med min kampsport.

F1: Vad sa du, Samir?

JR: Ja, Samih Nasrallah …det var Osamas pappa. Han satt i styrelsen tillsammans med Peter. Dom var väl där i samma veva.

F1: Sami

JR: S a m i h … N a s r a l l a h.

F1: Och han var någon typ av ordförande i …

JR: Ja, det var han. Om det var … Peter var väl kassör då, tror jag.

F1: Peter?

JR: Peter Mangs var väl kassör då.

F1: I vilken klubb?

JR: I vår förening då där ute. I Fosie. I kampsportsklubben.

F1: Jaha, i kampsportsklubben. Jaja.

F2: Var Samih skytt också?

JR: Ja, Samih sköt också. Jaja, han gick också och sköt, precis.

F1: Vad sköt han för någonting då?

JR: Oh det vet jag inte. Han sköt väl vanlig pistol också. Det var Samih som tog mig med till Bulltofta.

F2: Var han medlem där?

JR: Ja, oh ja, jajamensann. En mycket ordentlig och trevlig herre. Hans påg tränade ju samtidigt med Peter i alla år, så dom 2 tog svart bälte samtidigt, Osama och Peter.

F1: Så Samih han tog med dig till skjutbanan Bulltofta.

JR: Jaja.

F1: Han hade en egen pistol som han hade licens för då?

JR: Ja, det hade han.

F1: Men du vet inte vilken pistol han hade?

JR: Nej.

F1: Och när var det här då?

JR: I … kan ha varit … år och sånt är ju jättesvårt alltså. Nej, jag kan inte placera det. … Eller ska jag säg 200… blir kanske fel om jag säger någonting … 2005 kanske.

F2: Vad hänger du upp det på, 2005?

JR: Ja, jag vill nog säg att det var omkring där, skulle jag tro.

F1: Hur många gånger var du ut till skjutbanan Bulltofta?

JR: Jag?

F1: Ja

JR: Jag var en gång, med Samih.

F1: En gång.

JR: Ja, precis. Sedan så gick jag ut och började skjuta luftpistol.

F1: Alltså samma gång?

JR: Ja. Alltså … samma gång vi var där ute, när jag var med Samih. Sedan började jag…man fick ju känna någon där då, för att komma in i klubben ju. Sedan sköt jag luftpistol ett par månader där. Så jag fick ett sånt där litet märke.

F1: Hade du egen luftpistol eller?

JR: Nej, jag lånade av klubben.

F1: Jaja. Så han introducerade dig i …

JR: Ja

F1: … i klubben kan man säga.

JR: Ja, Samih, precis. Vi hade ju känt varandra i många år, Samih och jag. Och sedan så var jag där i ett par månader och sedan så slutade jag. Sedan höll jag på med min kampsport då. Pistol var ingenting var ingenting för mig, och luftpistolsskytte, för jag var inte duktig på det. Men kampsport är jag duktig på. Jag har hållit på att träna i 30 år ju, så att … var och en till sitt ju.

F1: Hur många gånger var du där och sköt med luftpistol då?

JR: En gång i veckan.

F1: En gång i veckan i 2 månader. Det blir 8 gånger

JR: Ja. Det kunde det vara. 8 – 9 gånger. Ja, inte mer i alla fall.

F2: Var du tvungen att va medlem då?

JR: Nej, men dom ville gärna ha det. Dom hade ju hårda restriktioner där, dom ville gärna det va, så … Samih tog med mig ut och rekommenderade mig då ju. Ja… sa att jag var en ordentlig och skötsam kille.

F1: Vad sa Peter Mangs om det här då? Pratade du med honom om det, att du var …?

JR: Att jag sköt luftpistol, ja det gjorde jag. Där var inget …ja, där var inget konstigt i det. Peter sa ju aldrig så mycket ju. Peter var ju inte den människan som sa något. Jaha, sa han bara. Det var ungefär vad svar man fick av Peter.

F1: Han var aldrig med dig ute och sköt ?

JR: Nej, aldrig. Aldrig. Han var ju med i en skytteklubb, sa han, som … det hette Spillepengen, sa han.

F1: Så han erbjöd dig aldrig att följa med ut och skjuta, med hans pistoler, eller?

JR: Inte vad jag kan komma ihåg. Det kan jag inte placera.

F1: Du har aldrig skjutit med han pistol någon gång?

JR: Jag var nog med ute …ja, om jag var där ute… Ja, det kan jag nog ha varit med. Ja, jag var nog med ute på Spillepengen också någon gång faktiskt. Det var jag. Men då var där ju folk där ute ju. Ja, då var vi där ihop. Ja, det kan också ha varit där i …ja, 2003 – 2004 kanske. Ja.

F1: Kommer du ihåg om det var så eller är det bara att …?

JR: Nej, jag var med … jag har varit med honom ute också. Ja, det har jag.

F1: 2005, som du tror?

JR: Nej, då var det … Ja, var det Samih eller …ja, du vet man blandar ihop det. Om det var Samih eller det var Peter … men jag var med ute hos Peter och då var där folk där ute, på Spillepengen. Man var ju tvungen att ha folk när man tog med någon där va. Och då var där en sån där handledare där ute.

F1: Du vet inte om Peter var med eller om det var med Samih du var där?

JR: Jag har varit med Peter också. Jojo.

F1: Det har du.

JR: Jaja mensann. Det har jag varit. Absolut. Och jag har varit med Samih. Ja. Men jag var ju inte intresserad av pistolskyttet va, utan jag var ju intresserad av luftpistolsskytte va.

F1: Då när du var där med Peter Mangs då, ute vid Spillepengen. Provsköt du hans vapen någonting?

JR: Nej, nej.

F1: Du sköt luftgevär då?

JR: Nej, där var inget luft … Jag var bara med och tittade som åskådare. Och så var där en

sån där kille med där. Alltså där var ju folk som var där ute och sköt, ju. Dom hade ju en nyckel då, där dom gick in.

F1: Spillepengen. Vet …

JR: Det är ute vid …ja… vad säger man, Lommavägen, va. Lommavägen, ja.

F1: Har han visat dig sitt vapen, liksom hur det fungerar på något sätt?

JR: Nej, det har han inte, för jag är ju ingen, som sagt, vapenkunnig person och mitt intresse har aldrig varit någonting för vapen va, så att … det hade han nog inte haft någon glädje av.

F1: Nej. Det är ju så att Peter själv har ju berättat att du skulle haft ett vapen.

JR: Jag?

F1: Ja, det är vad han har sagt till oss.

JR: Jag har aldrig varit ägare till något vapen. Aldrig.

F1: Nej. Han har ju sagt att du har haft .. eller har en Glock 19, som han säger.

JR: Ja, ni får gärna komma hem till mig och titta. Jag har aldrig ägt en pistol. Och aldrig varit kunnig inom pistolskytte.

F1: Han har också sagt att du har en del pipor, extrapipor, till det här vapnet.

JR: Nej. Aldrig. Nej, ni får jättegärna komma med hem och titta, som sagt. Jag har ingenting att dölja. Jag tycker ändå det är förfärligt att man blir beskylld för något sånt här, men … när man inte har någonting att dölja så behöver man inte vara orolig.

F1: Du säger att vi får följa med dig hem och titta. Har du andra ställen, där du skulle kunna ha …

JR: Nej, jag är faktiskt en mycket hederlig, ordentlig och skötsam medborgare faktiskt. Och mån om mitt jobb och är en skötsam människa faktiskt. Så det har jag faktiskt inte.

F1: Men har du något ställe på din arbetsplats som du skulle kunna förvara … rent teoretiskt förvara vapen?

JR: Ja, det har jag. Jag har ett skåp i omklädningsrummet på jobbet, och det får ni gärna följa med och titta. Jättegärna.

F1: Har du några andra … några fastigheter eller något sånt?

JR: Nej, nej. Ingenting. Ingenting.

F1: Men du har väl något förråd hemma vid bostaden.

JR: Jaja, källarförråd, ja. Jaja mensann, där får ni jättegärna komma med också.

F1: Inget fritidshus eller…fritidsfastighet?

JR: Oh nej, jag bor i en vanlig hyreslägenhet.

F1: Han påstår också att du var ute i ett grönområde vid Folkhagsgatan… mellan Lindängen och Bauhaus, om du vet var det ligger.

JR: Aldrig. Ja, jag vet var det ligger. Jag går ju aldrig där. Jag går med min hund, så jag är ute med lille Ritz, det är mitt stora intresse, att gå med Ritz och så min karateträning. Nej.

F1: Har han erbjudit dig någon gång att följa med ut och provskjuta, förutom den här gången du följde med…

JR: Nej. Nej. Han har sett att jag har aldrig varit intresserad av skytte ju. Utan Peter vet ju att min bakgrund är kampsportsbakgrund Och det är ju det jag tycker om ju.

F1: Har du några vapen … tidningar hemma i bostaden?

JR: Ingenting.

F1: Ingenting sånt?

JR: Nej. Kampsportstidningar har jag. Karate, Taek-wondo. Kick-boxning. Det är mitt stora intresse.

F1: Om vi återgår till den här … helgen då du och din mamma besökte Peter. Det var … kan du komma ihåg exakt när själv eller?

JR: Den 30:e va.

F1: 30 oktober.

JR: Ja.

F1: 2010.

JR: Mm

F1: Hur länge var ni i bostaden?

JR: Vad kan vi ha varit där… jag tror inte ens det varade i en timme. Inte så lång tid. Yvonne och jag gick upp där. Han tyckte det kunde vara roligt för Yvonne att se hans lägenhet. Han har ju känt min mor också ju. Min mor och Peters mor har ju känt varandra va, när dom bodde på området. Vi flyttade in när det var nybyggt. Peters mamma och Peter och syster, dom flyttade ju dit när det redan var byggt ju.

F1: Vet du hur han har sitt vapen förvarat?

JR: Nej, ingenting.

F1: Du har inte …

JR: Aldrig

F1: … sett hur han har förvarat sitt vapen?

JR: Nej.

F1: Men du har sett bara ett vapen, och det är Glocken säger du?

JR: Ja. Ja, jag vet inte ens vad det är, han sa det är en Glock. Som jag har sagt, jag är inte vapenkunnig, så det är inte min grej. Och han sa att han hade en Glock, ju. Om du hade lagt något, vilket vapen som helst, i min hand, så hade jag aldrig vetat vilket som var vad ju…alltså.

F1: Visade han dig Glocken under den här timmen, då du var uppe i bostaden? Då när ni diskuterade det här med att han hade skjutit Trez?

JR: Ja, han visade mig att han hade en pistol. Alltså han visade. Han sa "Jag har pistolen här" sa han.

F1: Tog han fram pistolen och visade?

JR: Ja. Det gjorde han.

F1: Fick du känna på den eller?

JR: Inte då. Det har jag provat och gjort innan. Men inte då.

F1: Men fick du ta på pistolen?

JR: Nej, inte då.

F1: Han bara visade den?

JR: Ja, han visade den i sin hand.

F1: Var tog han pistolen ifrån?

JR: Den … han gick in i sovrummet.

F1: Sovrummet.

JR: Ja. Han gick in i sovrummet. Och då satt jag i köket.

F1: Och i vilket sammanhang gjorde han det.

JR: Ja, jag vet inte. Han bara visade mig pistolen.

F1: Var det innan ni …han började prata om att han hade skjutit Trez eller var det …?

JR: Innan.

F1: Innan?

JR: Ja.

F1: Han bara gick in till sovrummet, kom tillbaks …

JR: Ja, han visade mig pistolen och sa att den hade precis skjutit på en tävling, sa han. Och så sa jag att jag hade varit i Tyskland och tränat kampsport, sa jag. Jag hade varit på ett sånt här träningsläger i Hannover och tränat.

F1: Och vad hände… vad hände sedan då?

JR: Ja, så diskuterade vi inte så mycket. Och så gick han in i sovrummet igen, med sin pisto. Sedan kom han ut och …ja… sedan så …ja, så berättade han ju…

F1: Berätta.

JR: Ja. Vad han då hade gjort ju. Så att …

F1: Så han gick in …

JR: Ja

F1: Och hämtade vapnet.

JR: Ja. Och så gick han in och lämnade det. Och sedan så berättade han… så kom han ut i köket igen och jag satt ju i köket ju. Och då sa han till mig att …"Ja, jag har … det var jag som sköt Trez, sa han, och Trez pojkvän. Och jag avlossade ett helt magasin, sa han.

F1: Och vad var det som föranledde att han gick in till sovrummet och hämtade vapnet?

JR: Det vet jag inte. Jag känner inte Peter så väl ändå ju.

F2: Men vad pratade ni om innan, strax innan han gick och hämtade vapnet?
Vad pratade ni då om?

JR: Ja, då snackade vi lite om det med kurser. Han berättade att han skulle med sin tävling och tävlingsskytte och jag berättade att jag hade varit i Tyskland på mina kampsportsseminarier. Sedan snackade vi. Så sa jag "Peter, ska du inte börja träna och komma ner i föreningen och träna". "Nej, det har jag faktiskt ingen lust till" sa han.

F1: Och det här vapnet som han visade dig då, kan du erinra dig om det var samma vapen som han hade visat tidigare?

JR: Ja, det var …

F1: Exakt samma vapen?

JR: Ja, det var svart, kan man säg att det var, vapnet. Mörkt. Jag vet inte hur jag ska …ja, svart vill jag säg, åt det hållet, mörkbrunt kanske.

F1: Och såg det normalt ut vapnet? Eller fanns det någonting monterat på, extra?

JR: Nej, ingenting. Han visade mig det, precis som att det såg ut som en vanlig pistol.

F2: Vad säger han när han kommer tillbaka med vapnet? Vad säger han till dig?

JR: Han säger att "Jag ska tävlingsskjuta och så nu" sa han. Och visade mig då … han visade mig …eller han snackade om sin licens och så sa han att han måste förnya den,

sa han, och såna grejer att han måste skjuta ett visst antal, sa han, för att få det förnyat, sa han. Det var vad han sa.

F2: Visade han dig någonting speciellt på vapnet?

JR: Nej, ingenting. Och så höll han det i höger hand, så här, när han kom med det. Och sedan gick han in till sovrummet igen.

F1: Lämnade han dig ensam någonting, vid det här tillfället? Gick han på toaletten? Eller gick han ut och hämtade någonting?

JR: Ingenting. Bara ut i sitt sovrum där och sen kom han tillbaka igen.

F1: Så att du blev inte sittande ensam i lägenheten, om han gick in på toaletten?

JR: Nej

F1: Ingenting.

JR: Ingenting.

F2: Hur såg du att han var i sovrummet?

JR: Jag såg han gick in vid hallen, för man ser nog, när man sitter i köket, rakt in och så till vänster ju.

F2: Du hade ögonkontakt?

JR: Ja, precis. Ja.

F1: Hur ofta har du varit hem till honom?

JR: En gång. Detta var nummer 2 då. Detta var andra gången, alltså när jag var där hemma med min mamma.

F1: Pratar vi Korsörvägen?

JR: Ja, Korsörvägen. Och så en gång på Agnesfridsvägen.

F1: Nu pratar vi om nästan 10 års tid.

JR: Mm. Det kan nog stämma.

F1: Det är inte ofta det.

JR: Nej, det är det inte. Och har vi setts så har Peter alltid kommit hem till oss ju. För då är han alltid hos Vivi-Ann ju. Så han har alltid ringt och sagt att "Ja, nu är jag hos mamma" sa han. Eller så sa han att "Jag ska upp till mamma sedan och äta lite, så jag tänkte komma förbi och säg hej" va. Men det var mycket sporadiska kontakter.

F1: På Gånglåtsvägen … ni bodde fortfarande kvar där?

JR: Ja, vi bor på Gånglåtsvägen 67.

F1: Men han har varit hem till dig ganska ofta då?

JR: Ja, det har han. Men nu är det längesedan. Det var i våras han var där sist. Vi satt och snackade om det där hemma. I våras var det nog, som vi kunde reda ut det. Och då var det sist när han berättade, har jag för mig, om den här ryska tösen han hade träffat ju. Som han verkade vara väldigt glad för. Och då snackade han ju med Gorza också, om det ju. Och vi satt där inne i stora rummet. Och det verkade han vara jättepositiv över. Och sedan var det … ska vi se … så snackade han någonting om att han skulle väl åka dit där. Hade han varit där eller så skulle han åka dit där och träffa henne och familjen där. Undrar om inte hon var från S:t Petersburg, sa han, tror jag.

F1: Om du återgår till dom gångerna då du har besökt honom på Korsörvägen.

JR: Ja

F1: Du sa att det var 2 gånger.

JR: Ja.

F1: Har du varit där ensam med honom någon gång?

JR: Ja, en gång, ja. Och så med min mamma nu sist, ihop med min mor.

F1: Om du tänker på den första gången då, när du var på Korsörvägen.

JR: Då hjälpte Peter mig med datorn, med min data.

F1: Hade du med dig din bärbara dator.

JR: Ja, då hade jag med mig min bärbara dator. Han är väldigt datakunnig. Så han hjälpte mig hur jag skulle lägga upp sån här frontpage heter det. Hemsida, karate-hemsida, med bilder och sånt. Och visade mig hur jag skulle lägga upp det, uppdatera det.

F1: Hur lång tid tog det där?

JR: Äh … ja, han satt och förklarade hur jag kunde göra och han sa att "hittar du inte ut på det så ring mig bara" sa han. Och så förklarade han hur jag skulle göra. Sedan gick vi ner och åt på Subway, på Kronprinsen, efter det.

F1: Och åt?

JR: Åt en baguette där.

F1: Och sedan?

JR: Ja, så gick vi upp till Peter igen.

F1: Och sedan?

JR: Ja, sedan gick jag ju hem så småningom ju.

F1: Hur länge befann du dig hemma hos Peter?

JR: Ja, jag … vad blir det … Ja, jag var där faktiskt sent på kvällen.

F1: Sent på kvällen.

JR: Ja

F2: När i tid är detta?

JR: Det var också i våras.

F2: Också i våras.

JR: Ja, för jag fick kläderna med mig till hemlösa, som jag skulle lämna sedan också va. Jag brukar lämna kläder till hemlösa, på Värnhem och Stadsmissionen här nere. Och då sa Peter att "Jag har en … han hade 2 tröjor och så hade han en mockajacka, en brun midjejacka, mockajacka, som jag fick med i påsen. Den hade han lagt överst. Så lämnade jag det till dom där nere på Stadsmissionen.

F1: När kom du till Peter? Du sa att du lämnade sent på kvällen.

JR: Ja, och sedan kom jag på morgonen igen, för att han hade min laptop där. Och sedan … fixade han till lite där och … med den. Han skulle visa mig hur jag skulle göra med dom här bilderna och såna grejer.

F1: Men när du kom dit den där dagen eller kvällen då, och skulle få hjälp med din laptop. Kommer du ihåg vilken tid du kom hem till honom?

JR: Ja, kan ha varit vid … 6… 6 på kvällen.

F1: Och du lämnade?

JR: Ja, jag lämnade väl sent på … ja… kan ha varit vid … vad gick vi ner och åt, vid 9-tiden, va, gick vi ner och åt.

F1: Vid 21-tiden.

JR: Ja. Gick vi ner och åt.

F1: Och sedan gick ni tillbaks?

JR: Ja, så gick vi tillbaks.

F1: Och sedan?

JR: Och sedan kom …ja, sedan hände där inte så mycket.

F1: När lämnade du sedan då?

JR: Jag tror faktiskt…jag lämnade nog på …ja, jag är rent förvirrad nu. Jag måste tänka. Det är så mycket nu. … Ja, jag var där många timmar, hos Peter. Det var jag. Det var framåt morgonstunden faktiskt. Det var det. Det var fram åt morgonstunden. Det var det.

F1: Festade ni samtidigt eller?

JR: Festade?

F1: Ja.

JR: Oh nej. Jag festar aldrig och Peter festar aldrig heller. Inte vad jag har upplevt i alla fall. Jag var där nog en bra bit in på morgonstunden. Det var det.

F1: Uppskattning?

JR: Vi gick och åt på kvällen, vid 9, gick vi, vid 9-tiden ner. Sedan så var jag uppe hos … sen gick vi upp igen. Och sedan …så satt vi nog, ja fram till morgonen, kan säg …5… 5… 4 – 5.

F1: Och vad gjorde ni under denna tiden?

JR: Ja, jag satt och höll på med min dator ju. Och Peter han hjälpte mig. Och ja, sedan gick han och rotade lite i sitt kök och …ja… sådana saker. Och sedan satt han lite och tittade på tv.

F1: Vilket rum satt ni i?

JR: Stora rummet.

F1: Stora rummet.

JR: Jaja mänsann.

F1: Satt ni i stora rummet hela tiden?

JR: Ja.

F1: Ni var inte in i något sovrum eller något annat rum?

JR: Nej. Jag var med Peter hela tiden.

F1: Så han gick omkring då samtidigt …

JR: Ja, han gick … och sedan gjorde han lite mat och sånt. Så han gjorde lite …eller sån här fika ju, gjorde han, och sånt, på kvällen. Och ja … diskade upp lite och sådana grejer. Och då satt jag och höll på med min dator i hans stora rum.

F1: Visade han vapen vid något tillfälle?

JR: Nej, ingenting.

F1: Pratade ni om vapen?

JR: Nej, det gjorde han inte. Han snackade inte mycket om sina vapen. Så det gjorde han inte.

F1: Sedan fick du med dig då, dom här kläderna, som du nämnde.

JR: Ja. Och sedan körde jag och lämnade dom på … här borta. Jag brukar ha 2 ställen jag lämnar på, Värnhem borta på Hermansgatan. Och så brukar jag lämna på

Stadsmissionen. Och dessa gick till Stadsmissionen.

F1: Men om du nu åkte hem tidigt på morgonen. Du åkte bil?

JR: Ja

F1: Åkte du hem till din fru då?

JR: Jaja, absolut.

F1: Vad sa hon då, när du …

JR: Ja, vi hade kivats lite, jag och Gorza ju, det hade vi gjort ju. Så jag åkte hem och sen …ja, så åkte jag dit till Peter på kvällen ju. Och så ja, så åkte jag hem till Gorza på morgonen. Och så kom jag dit och så tog jag dom kläderna jag skulle lämna och så körde jag senare och lämnade dom på Värnhem… eller på Stadsmissionen här.

F1: Vad sa du för någonting? Du hade kivats lite.

JR: Ja, vi hade kivats lite, Gorza och jag. Ja, det är ju så i ett förhållande. Man kan diskutera ibland och …ja… så åkte jag ju till Peter då på kvällen innan ju.

F1: Men då hade ni inte kivats?

JR: Jo, vi hade kivats och sedan åkte jag ut och så hem till Peter och så snackade vi lite, Peter och jag. Och så tog jag datorn med mig till Peter.

F1: Nämnde du till Peter att du hade kivats med …

JR: Ja, det visste Peter. Ja, det visste han.

F1: Var det anledningen till varför du var så länge eller?

JR: Ja. Det kan man säg. Det var det. Och så hjälpte Peter mig med datorn. Jag hade min laptop med ju och han hjälpte mig. Han visade mig alla dom här grejerna hur jag skulle uppdatera hemsidan och allt. För jag är inte så datakunnig heller.

F1: Så du åkte hem på morgonen.

JR: Ja

F1: Och då lämnade du din dator då eller… ?

JR: Datorn tog jag med.

F1: Datorn tog du med?

JR: Ja

F1: Men sedan åkte du dit igen, sa du. … Du lämnade på morgonen. Åkte du tillbaks dit sedan?

JR: Nej, jag hämtade kläderna. Jag hämtade kläderna. Jag åkte dit och hämtade kläderna, en påse kläder.

F1: Och det gjorde du när?

JR: På morgonen då. På morgonen. Kunde ha varit på förmiddagen, 10.

F1: Men du säger att … du var ju hemma hos honom fram till kanske 05-tiden på morgonen.

JR: Ja precis. Och så åkte jag hem till mig.

F1: Så åkte du hem till dig.

JR: Ja, det gjorde jag. Så gjorde jag mig i ordning där, borstade tänder och sånt ju. Jag hade ju inte tandborste med till Peter ju.

F1: Nej. Hade du sovit någonting där?

JR: Nej, det var inte sovande. Vi satt ju uppe hela tiden ju.

F1: All right. Då måste du ha varit ganska trött då.

JR: Ja, det var jag också.

F1: Och så återvänder du till …

JR: Ja, så återvände jag hem. Ja, det gjorde jag.

F1: Så du återvände aldrig efter kl. 05, till Peter? Du lämnade Peter vid 05-tiden på morgonen och sedan …

JR: Ja, det kan ha varit 05 – 06, kan det varit.

F1: Och då hade du med …

JR: Då hade Peter gjort frukost till oss.

F1: Och då hade du med dig kläderna när du lämnade eller?

JR: Jag hade min dator med, tror jag. Och så kom jag och hämtade kläderna sedan, hos Peter igen, innan jag körde till Värn … till … Det var kläderna jag hämtade ju, när jag kom tillbaka igen. Och sedan körde jag och lämnade mina kläder och dom kläderna jag fick av Peter, en påse kläder, bort till … dom här borta.

F1: Och när gjorde du det?

JR: Ja, jag tror…. Kan det ha varit vid 9. 9 – 10 kanske.

F1: Då var du inte hemma många timmar.

JR: Nej, det var jag inte. Jag borstade till mig lite och sen så …ja…

F1: Då hade du inte sovit på natten då?

JR: Nej, vi satt uppe och … ja… så var det.

F1: All right. Och ..

JR: Ja, och så var jag ute på … så var jag ute på Facebook med min dator också ju, så att …ja… Jag är mycket på Facebook ju, så att jag har många vänner och bekanta där ju.

F1: Och det var aldrig någon diskussion om vapen?

JR: Nej. Peter diskuterade ingenting om vapen, med mig. Han visste att mitt intresse var inte stort vad det anger.

F1: Innan den här gången… i våras 2010 nu då, som vi pratar …

JR: Ja

F1: När var du hem till honom då?

JR: När jag var hemma hos Peter då?

F1: Mm

JR: Det var väl gången innan och sedan kom han till oss, då när han berättade om den här ryska tjejen.

F1: Men gången innan. När var du hem till honom?

JR: Oh, det kan jag inte komma ihåg. Det kan jag inte komma ihåg helt, i och för sig.

F1: Men du hade varit hem till honom?

JR: Ja

F1: På Korsörvägen, tidigare?

JR: Ja, alltså det var ju första gången jag var hos Peter i hans lägenhet, den gången.

F1: Den gången.

JR: Mm. Det var första gången. Och sedan nu var det den andra gången den 30 oktober.

F1: All right. Han har ju bott ganska många år i den lägenheten.

JR: Ja. Och det har aldrig varit… vi har haft så lite kontakt, så har det varit att Peter har kommit till oss.

F1: Och hur ofta har han varit hos er då?

JR: Ja, det sista var väl i våras, då när han berättade om den här tjejen. Och sedan … sedan snackade vi lite i föreningen där nere också, när han tränade. Alltså jag vill ha att han slutade att träna i föreningen i januari – februari, hos oss, 2010. Men då sa Sune, en annan i klubben, i föreningen, att Sune menade att han slutade i december 2009, slutade Peter. Och sedan hörde vi inget av honom. Och då brukade hans skicka ett sms. Han ringde nästan aldrig. Så hade han skickat ett sms "Kommer ej idag" skrev han bara. Och så ringde jag han ibland och frågade "Varför kommer du inte idag" för vi hade den

policyn att när man tränar i kampsportsklubben där så skulle man alltid lämna besked. Så är det på en arbetsplats och det är så i skolan.

F2: Jag hängde inte med riktigt. Du sa att det är vid 2 tillfällen du har varit hemma hos honom på Korsörvägen.

JR: Ja

F2: Våren 2010 och så nu med din mamma.

JR: Just det. Den 30 oktober, ja.

F2: Men du pratade ju här tidigare, så har du ju varit hemma och sett hans vapen på Korsörgatan, sa du. Har du varit där ytterligare en gång?

JR: Nej. Jag har bara varit där dom 2 gångerna.

F2: När visade han vapnet tidigare för dig?

JR: Ja, det var väl på Agnesfridsvägen. … Agnesfridsvägen han visade mig vapnet.

F2: För du sa Korsörgatan.

JR: Jag har nog blandat ihop det. Det blir för mycket. Så man kan inte reda ut allt det här ju.

F1: Och det kommer du ihåg… kommer du ihåg vilket år det var?

JR: Ja, det är många frågor och mycket som …ja…nej, jag …nej. Det har väl varit i den vevan där kanske med sjuksköterskeutbildningen också. 2004 kanske. Det är så mycket att hålla reda på, alla dessa datum och … och tidsperioder.

F1: Jag har inga fler frågor.

F2: Nej.

F1: Är det något vi borde ta upp?

JR: Nej. Jag har frågat Hans ett flertal gånger ju, för att vi är ju … man är ju jätterädd alltså, med tanke på Peters umgängeskrets, om det är någonting vi ska vara rädda för att … där är ju den där Henrik som han nämnde och där kanske finns andra. Det är ju det vi är rädda för va.

F1: Vi kan ta det utanför

F2: Du pratar om hans bekantskapskrets, är det någon mer än den här, som du säger, Henrik, som Peter umgås med? Någon du vet som han umgås med?

JF: Ingen aning. Jag har aldrig vetat någonting om Peters umgängeskrets.

F2: Har han nämnt något namn?

JR: Aldrig någonting mer än den här Henrik, som han nämnde då… den 30 oktober.

Förhöret avbryts klockan 17.15

Förhöret återupptas efter en kort stund.

F1: Ja Jörgen, då har vi några frågor beträffande din dotter Paula.

JR: Ja

F1: Hon utsattes ju för ett kidnappningsförsök här för några år sedan.

JR: Ja, just det. Hon och hennes kompis Josefine.

F1: Har du och Peter Mangs pratat om det här någonting?

JR: Ja, det gjorde vi, 2003, hemma hos oss, när det hade hänt. Han frågade vad som hade hänt och vi snackade allmänt om det där hemma och det var allt. Och det tyckte ju han var hemskt naturligtvis och det tycker ju alla. Det tycker nog vem som helst.

F1: Vad berättade du för honom om det?

JR: Ja, vi berättade, där hemma, när vi satt hemma, ja att Paula hade varit med om detta då ju. Att dom försökte dra in henne i en bil, där borta på Lindängens Centrat. Och ja, det tyckte han var hemskt och fruktansvärt naturligtvis. Och så det reflekterade man ju inte så mycket över det. Det tyckte alla vi snackade med om detta ju.

F1: Mm. Vet du namnet på den personen som gjorde det här? Eller dom personerna som gjorde det här?

JR: Ja, det vet jag. Glenn Inge Ljunggren.

F1: Och den andra personen?

JR: Den vet jag inte namnet på.

F1: Och hur vet du namnet på den här personen?

JR: För jag har papperna där hemma, när dom kom hem.

F1: Har du visat dom här papperna för …

JR: För Peter, nej.

F1: … Peter.

JR: Nej.

F1: Du sa 2003. Vet du när det här ägde rum?

JR: Det var väl i oktober 2003, har jag för mig att det var.

F1: Och efter det här så pratade du och Peter om händelsen?

JR: Ja. 2003.

F1: Och du nämnde namnet på den personen också eller?

JR: Ja. Jag sa att han hette Glenn Inge Ljunggren, ja.

F1: Har ni diskuterat det här efter det här?

JR: Aldrig. Aldrig, aldrig. Vi snackade rent allmänt, det var ju ett hett ämne när det hade hänt ju, så att … och det stod ju i tidningen också. Och det var ju i Nyheterna när det här hade hänt ju, så att … det var inget konstigt över det. Utan det snackade man med dom flesta om ju.

F1: Så efter 2003 har du aldrig diskuterat det här med Peter Mangs?

JR: Nej. Nej.

F1: Har Peter Mangs överhuvudtaget nämnt någonting till dig om den här händelsen? Frågat någonting?

JR: Nej, Nej. Ingenting.

F1: Ingenting?

JR: Nej. Ingenting.

F1: För han påstår ju att ni har diskuterat det här…

JR: Nej

F1: … senare.

JR: Nej. Aldrig.

F1: Nej.

JR: Det är ju en grej man helst vill ta och glömma ju.

F1: Vet du var den här Glenn Ljunggren bor någonstans?

JR: Ja, det stod också i papperna man fick hem. Dom här från … ja, där kom ju papper hem där dom skulle … ja, det stod väl … ja, var det böter och allt han hade fått och …var det från Skatteverket tror jag eller …

F1: Har du lämnat några uppgifter till Peter om det?

JR: Nej. Nej, oh nej, aldrig. Aldrig. Jag har aldrig diskuterat något sånt. Jag har ju aldrig haft någon aning om Peters grejer, vad han har sysslat med och någonting ju, så att …aldrig.

F1: Har du åkt i Peter Mangs bil någon gång eller i din egen bil och passerat där Glenn Ljunggren ..

JR: Nej. Nej, nej. Oh nej. Jag har åkt i Peters bil. Jag åkte med Peter och köpte en karatedräkt uppe på … i en budo-affär där vi handlar, uppe på Caroli City.

F1: När var det här?

JR: Ja, det är också … 1 ½ år sedan kanske, 2 år sedan kanske.

F1: Vad hade han för bil?

JR: 1 ½ - 2 år. Ford Focus.

F1: Ford Focus.

JR: Ja, eftersom jag också har en Focus, så vet jag att det är en Focus. Det var en amerikansk version av Ford Focus, som han sa att han hade fått hit från USA.

F1: Du har aldrig varit utanför Glenn Ljunggrens bostad?

JR: Aldrig. Aldrig. Nej. Jag tror på Rättsväsendet. Dom ska ha sin talan där. Och det hade dom också ju.

F1: För Peter Mangs påstår att du och han har varit där utanför.

JR: Nej. Nej… Aldrig… aldrig … aldrig.

F1: Har han överhuvudtaget nämnt någonting, något nedlåtande eller … någonting annat om Glenn Ljunggren?

JR: Nej. Vi diskuterade bara det den gången när det hade hänt ju. Och som sagt, Peter har ju aldrig visat något … aldrig sagt något dåligt om någon ju. Alltså aldrig sagt något illa om någon.

F2: När ni pratar om det här. Hur … tittar ni på handlingar då, så att säga, från det här eller…?

JR: Nej, ingenting. Där var inga handlingar utan vi berättade rent allmänt om vad som hade hänt och …ja…

F2: Hur lång tid efter händelsen var detta som ni pratar om det?

JR: Ja, det var ju under samma veva. Kan ha varit några veckor kanske…

F2: Innan rättegången?

JR: Ja. Ja, det var det.

F2: Då visste ni inte vem det var, så att säga.

JR: Eller var det efter. Ja, jag kan inte … Ja…

F2: Visste du vem som hade gjort det då, när …

JR: Ja, då hade man fått papperna ju.

F2: Ja, men när du pratade med Peter menar jag.

JR: Jaja, det visste jag. Oh ja.

F2: Visade du honom papperna?

JR: Nej. Inga papper. Inga papper.

F2: Det här namnet Glenn Inge Ljunggren, som du säger.

JR: Ja, jag bara satt… vi satt allmänt och snackade där hemma.

F2: Och då nämner du det namnet?

JR: Ja, ja.

F2: Du sa här tidigare här, att … "det andra namnet kom du inte ihåg". Var där mer än en gärningsman …

JR: Ja, dom sa 2 ju, sa dom ju. Men den ene gick väl fri va. Eller …ja, den ene …ja, jag vet inte. Jag kommer inte ihåg hur det var nu. Advokaten sa .. om dom hade skyllt på varandra eller hur det var alltså. Så att … den ene gick väl fri.

F2: Så det var bara ett namn som stod i papperna, så att säga.

JR: Ja, precis. Det var ju Glenn Inge… Jag vet inte om det andra namnet står där också. Det kommer jag inte ihåg allts. Men det var Glenn Inge alltså.

F2: Okej.

F1: Jag har inga fler frågor. Då avslutar vi förhöret klockan 17.45.

M1040

A N M Ä L A N

Arbetskopia
2011-01-17 12.50
1200-K139756-03
Sida: 1

Polismyndigheten i
Skåne

Anm.upptagande p-mynd: SKÅNE   Dnr: 1200-K139756-03
Enhet: 05RADIOBIL   Myndighetskod: 1200   Dnr annan p-mynd:
Anmälningsdatum: 2003-10-22 kl: 18.14   Anmälningssätt: Telefon
Upptagen av: Pa Marie Jansdotter
Inskriven av: Insp Marie Jansdotter
Inskriven: 2003-10-22 kl: 18.14   Handl. p-mynd: SKÅNE
Enhet: 05RADIOBIL

BROTTSPLATS   Områdeskod: 0503E20080025400

LINDÄNGSPLAN / CYKELBANAN, MALMÖ

BROTTSTID

t.o.m Onsdag 2003-10-22 kl 16.15

BROTT/HÄNDELSE

	1.40	
	Brottskod	Ant
Försök till olaga frihetsberövande	0404	1

SAMMANDRAG

MÅLSÄGANDE:
RASMUSSEN, PAULA
BORGSTRÖM, JOSEPHINE

MISSTÄNKT:

ANMÄLARE:

ÖVRIGT:
Fritext

VITTNE:
EKVALL, MARINA
ANDREASSON, TOBIAS
SEBBAH, SIHAM
Fler vittnen finns

BILAGOR:
Promemoria samt två vittnesförhör

FRITEXT

Rb 1920, Jansdotter-Olsson, kallades till plasten av LKC med anledning av att två män försökt dra in två flickor i en bil.

BROTTET / OMSTÄNDIGHETER
Gärningsmännen framförde fordonet HH261P, en mörk Ford Sierra med tyska registreringsskyltar, i hög hastighet på en cykelbana vid Lindängsplan. I höjd med målägandena stannade de bilen. Enligt målsägandena klev två, för dem helt okända, män ur bilen. Gärningsman 1 tog tag i målägande Rasmussen och slet ut henne från ett buskage där hon tagit skydd medan gärningsman 2 sprang efter målsägande Borgström. När gärningsman 2 kom tillbaka till fordonet, utan att ha fått tag i målsägande Borgström, sa gärningsman 1, som fortfarande höll i målsägande Rasmussen, något i stil med

---

M1040

A N M Ä L A N

Arbetskopia
2011-01-17 12.50
1200-K139756-03
Sida: 2

Polismyndigheten i
Skåne

"Kom, så lägger vi henne i bagageutrymmet" till gärningsman 2.

Målsägandena säger att de blev mycket rädda och målsägande Rasmussen upplevde det som om männen skulle ha lagt henne i bagageutrymmet om det inte hade varit för att allmänhet började bli uppmärksamma på vad som hände.

I övrigt; se promemoria och vittnesförhör.

SIGNALEMENT
Gärningsman 1: Man, ca 45-50 år, bilförare, glasögon, skäggstubb, mörk jacka, randig tröja, jeans, svarta finskor och svenskt utseende.
Mannen pratade svenska utan brytning.

Gärningsman 2: Man,ca 45-50 år, passagerare, glasögon, skäggstubb, halvlångt brunsvart hår, svart jacka, blå tröja, jeans, svarta finskor och svenskt utseende.

Fordonet: Mörk Ford Sierra med tyska registreringsskyltar, HH261P. Bilen är enligt målsägandena svart och grå medan andra vittnen uppger att det kan finnas lila inslag.

MÅLSÄGANDEN

RASMUSSEN, [redacted] 93[redacted] Kön:
[redacted] Tfn.arb:
Tfn.mobil:
E-post:
Arbetsplats:
Försäkringsbolag:
Rättsintyg:
Övriga anteckningar: [redacted]

Maskerat av polisen/Bo-Anders Jönsson

Brottsrotel
Box
205 90 MALMÖ
Tfn: 114 14
E-post:

Besöksadress:

Handläggande enhet: Brottsrotel
Handläggare: Pinsp Torbjörn Fors

M1040

A J O U R F Ö R I N G

Arbetskopia
2011-01-17 12.50
1200-K139756-03
Sida: 6

Polismyndigheten i
Skåne

Datum för ajourföring: 2003-11-07 Kl: 08.45

NY PERSONUPPGIFT

SKÄLIGEN MISSTÄNKT

LJUNGGREN, GLENN STIG INGE, [redacted] Kön: M
KORSGATAN 14, 211 32 MALMÖ, SVERIGE
Medborgarskap: SVERIGE
Tfn.bostad: 0736-816759 Tfn.arbete:
Tfn.mobil:
E-post:
Tilltalsnamn: GLENN
Arbetsplats:
Övriga anteckningar:

Beslut
Datum: 2003-11-07 Tid: 08.41
Namn: Runge, Harald Titel: Kommissarie

Brottsrotel
Box
205 90 MALMÖ
Tfn: 114 14
E-post:

Besöksadress:

Handläggande enhet: Brottsrotel
Handläggare: Pinsp Torbjörn Fors

M1040

A J O U R F Ö R I N G

Arbetskopia
2011-01-17 12.50
1200-K139756-03
Sida: 13

Polismyndigheten i
Skåne

Datum för ajourföring: 2004-03-13 Kl: 11.41

RÄTTAD/KOMPLETTERAD PERSONUPPGIFT

VITTNE

ANDERSSON, ANDERS BERTIL MALTE, [redacted] Kön: M

*
Tilltalsnamn: ANDERS
Tfn.bostad: Tfn.arb:
Tfn.mobil:
E-post:
Arbetsplats:
Övriga anteckningar:

Brottsrotel
Box
205 90 MALMÖ
Tfn: 114 14
E-post:

Besöksadress:

Handläggande enhet: Brottsrotel
Handläggare: Pinsp Torbjörn Fors

Förhör

Nr 4

Signerat av

Signerat datum

Polismyndighet
Skåne

Enhet
50UTR, Utredningssektion

Diarienr
1200-K163215-09

Hörd person	Personnummer
Rasmussen, Jörgen John	

Den hörde är	ID Styrkt	Ställning till misstänkt - målsägande - vittne
Vittne	Nej	Bekant
Tolk		Språk

Brottsmisstanke / Anledning till förhöret
Kompletterande uppgifter angående Gånglåtsvägen.

Underrättad om misstanke	Underrättad om rätt till försvarare (best i FUK 12§ iakttagna)	
Försvarare/ombud önskas	Försvarare/ombud närvarande	Godtar den försvarare som rätten förordnar

Förhörsledare	Förhörsdatum	Förhör påbörjat	Förhör avslutat
Ulf Jonsson	2010-12-13	15:40	15:50
Förhörsplats	Typ av förhör	Förhörssätt	
Malmö polishus	RB 23:6	Telefonförhör	
Förhörsvittne	Utskrivet av		

Berättelse

Jörgen uppgav att han vet att Peter Mangs flyttade in tillsammans med sin syster och mamman i en lägenhet på Gånglåtsvägen när de först flyttade till Malmö. Jörgen är osäker på exakt nr och våning men tror att det är Gånglåtsvägen 47. Fastigheten är ett höghus och han kommer inte ihåg vilket år de flyttade dit. Jörgen säger att han med säkerhet vet att han 1987 började sin gymnasieutbildning och var då 17 år gammal. Peter Mangs som är två år yngre var då 15 år gammal. Jörgen vet att 1987 bodde Peter Mangs med sin mamma och syster på Gånglåtsvägen 61, 2 våningen. Under den här tiden umgicks de inte eftersom Jörgen hade flickvän och Peter Mangs höll på med sitt musikintresse.

Jörgen tillfrågas också om han har tillgång till Peter Mangs facebook konto på internet. Jörgen säger att han inte kände till att Peter Mangs överhuvudtaget hade ett facebook konto.

Förhöret uppläst och godkänt.

Förhör

Nr 5

Signerat av

Signerat datum

Polismyndighet
Skåne

Enhet
50UTR, Utredningssektion

Diarienr
1200-K163215-09

Hörd person	Personnummer
Rasmussen, Jörgen John	

Den hörde är	ID Styrkt	Ställning till misstänkt - målsägande - vittne
Vittne	Nej	

Tolk

Språk

Brottsmisstanke / Anledning till förhöret
Jörgen Rasmussen underrättas om att han ska höras beträffande alibin vid ett antal brottstillfällen där Peter Mangs är misstänkt för brott. Han underrättas om att han ska höras om var han själv befann sig vid de här tidpunkterna.

Underrättad om misstanke

Underrättad om rätt till försvarare (best i FUK 12§ iakttagna)

Försvarare/ombud önskas

Försvarare/ombud närvarande

Godtar den försvarare som rätten förordnar

Förhörsledare	Förhörsdatum	Förhör påbörjat	Förhör avslutat
Ulf Jonsson	2011-02-02	18:20	19:00

Förhörsplats	Typ av förhör	Förhörssätt
Polishuset i Malmö	RB 23:6	Ljudbandsförhör

Förhörsvittne

Utskrivet av
MF

Involverad personal	Funktion
Bo-Anders Jönsson	Biträdande förhörsledare

Berättelse

F1: Krinsp Ulf Jonsson, RKP
F2: Krinsp Bo-Anders Jönsson, Malmö Polisen
JR: Jörgen Rasmussen

F1: Ja Jörgen, då står ju bandspelaren på. Och du ville ju att vi skulle hämta dig, skjutsa dig hit, till förhöret. Det har vi gjort.

JR: Ja.

F1: När vi gick ifrån dig så berättade du och visade var Peter Mangs hade bott en gång i tiden.

JR: Ja

F1: Kan du berätta för oss nu var du pekade på för lägenhet.

JR: Ja. Jag pekade på mitthöghuset, trappa 47 är jag nästan säker på att han bodde i, i mittrappan, som barn. Och tidigare…eller senare så flyttade han till låghuset i trappa 61, på andra våningen.

F1: Så Gånglåtsvägen 47.

JR: Ja

F2: Kommer du ihåg vilket våningsplan på 47:an?

JR: Osäker. Men … tror att det är 2:an eller 3:an. Någon av andra våningen eller tredje våningen.

F2: Sedan nämnde du någonting om att ni hade någon gemensam kompis som hade bott ovanför…

JR: Ja, antingen under Peter eller ovanför Peter. Och han hette Niklas Millbank.

F2: Bor han kvar i Malmö?

JR: Inte en aning. Jag har aldrig haft kontakt med honom sedan …ja… tidiga barnsben alltså.

F2: Hur gammal är Niklas?

JR: Han ska vara lika gammal som mig idag. Han är 40… borde va 40, ja.

F2: Född samma år?

JR: Ja, född –70.

F1: Och kan du erinra dig när i tiden då, som han skulle ha bott på Gånglåtsvägen 47, andra våningsplanet eller tredje våningsplanet?

JR: Ja, det har väl varit från att han flyttade till Malmö och sedan årtal kan jag inte säg, hur många år dom bodde där. För det är jag väldigt osäker på.

F1: Hur gammal var han då?

JR: Troligtvis har han varit en 6 år, skulle jag tippa på.

F1: Han var 6 år gammal ungefär?

JR: Ja. Jag har väl gått första året i skolan, första eller andra året. Eftersom jag är 2 år äldre.

F1: Och han bodde där då med sin mamma.

JR: Med sin mamma, ja.

F1: Jag förstår att du var väldigt ung då och kommer inte ihåg det här. Men kommer du ihåg när han sedan flyttade till Gånglåtsvägen 61.

JR: 61, ja. Ja, det har jag också svårt för att säg…tid … år. Det är … jag tror inte att det var långvarigt. Det var inte många år i höghuset utan man kom väl ganska tidigt till låghuset. Om jag tippar på i 10-års ålder.

F1: Så som du kan erinra det så bodde alltså Peter Mangs på Gånglåtsvägen 47, våning 2

eller 3, när han var mellan 6 år och kanske upp till 10 år.

JR: Ja.

F1: Sedan flyttade han

JR: Möjligt. Möjligt, ja. Men inte hundra procent säker.

F1: Nej. Sedan flyttade han till Gånglåtsvägen 61.

JR: Ja.

F1: Och kommer du ihåg vilka som bodde där på Gånglåtsvägen 61?

JR: Ja. Där bodde Peter med mamma och syster.

F1: Ja. Kommer du ihåg hur länge dom bodde där?

JR: Äh, till tonåren, i Peters tonår.

F1: Om vi återgår till Gånglåtsvägen 47 då. Är du helt säker på att han har bott på Gånglåtsvägen 47 eller finns det någon möjlighet att han skulle ha bott i någon av dom andra höghusen?

JR: Ja. Då vill jag säg att han har bott i det bakre höghuset, i 30-nummerna.

F1: Vi gick förbi där och då borde det vara Gånglåtsvägen 35.

JR: Ja, i så fall, i mittrappan där.

F2: Du är säker på att det var mittrappan.

JR: Ja, det är jag nästan … ja, nästan hundra procent säker är jag att det var mittrappan.

F1: Så man kan säga att du garderar …

JR: Mittrappan.

F1: …mittrappan

JR: Ja, det vill jag.

F1: Våning 2 eller 3 på Gånglåtsvägen 35?

JR: Ja, det vill jag.

F1: Husen ser ju likadan ut.

JR: Ja. Så därför är det väldigt svårt ju. Och efter så här många år också så…så är de det. Men kontakten hade man ju med han … den började man få med honom i låghuset, när han bodde där. För då var det ju flera kompisar där upp. Vi spelade hockeyspel, dom här Stiga-spelen, det spelade vi rätt mycket.

F1: Och kan du kortfattat redogöra för vad du har haft för kontakter med Peter Mangs under

vuxen ålder, så att säga.

JR: Mycket liten kontakt med Peter Mangs. Sporadiska kontakter.

F1: Har du varit hem till Peter Mangs vid många tillfällen?

JR: Nej. Första gången var jag hemma i hans lägenhet på Almgården, och där har jag varit en gång. Det var när jag hjälpte han att handla. Han hade inget körkort på den tiden. Så vi åkte till Coop på Jägersro, f.d. Wessels, och handlade.

F1: Kommer du ihåg vilket år det kan ha varit?

JR: … Nej, jag kan inte exakt säg när.

F1: Kommer du ihåg adressen?

JR: … Äh… nej, det gör jag inte. Det är … jag kommer ihåg att det är första infarten vid Almgården, inte där vid butikscentrat utan innan, närmst TV-huset.

F2: Var det höghus eller låghus han bodde i?

JR: Höghus.

F2: Han bodde i höghus?

JR: Ja.

F1: Kan det ha varit Agnesfridsvägen?

JR: Det var Agnesfridsvägen.

F1: Du kommer ihåg det nu när jag säger det?

JR: Absolut. Agnesfridsvägen.

F1: All right. Där besöker du honom en gång.

JR: Ja. Jag besökte inte honom utan jag kom ner … Peter kom ner och vi möttes ute på gatan. Och Peter hoppade in och vi körde och handlade på förmiddagen. Det var en lördagsförmiddag. Och vi körde och handlade varor, för Peter hade inte körkort själv, som jag sa, det är matvaror. Och sedan hjälpte jag Peter och bar upp grejerna i lägenheten. Och sedan återvände jag till min familj.

F1: Hur hade kontakten varit innan där?

JR: Äh, ja… jag vill säg att under den tiden hade väl Peter tränat rätt flitigt hos oss i klubben ju, med karaten, med sin kampsport.

F1: Så det var därigenom ni träffades.

JR: Ja. Igen, ja.

F1: Så ni hade inte umgåtts något privat annars?

JR: Nej. Ingenting.

F1: Inte efter barndomen så att säga?

JR: Nej. Nej. Först efter barndomen så blev det 1999, när jag återvände från Danmark. Då möttes vi och då frågade Peter mig om han … han hade hört att vi hade en förening och höll på med kampsporter. Peter hade hållit på med Taekwondo tidigare, i Malmö Taekwondo-klubb. Och då frågade Peter om det var möjligt att han kunde börja att träna hos oss. Och då sa jag "absolut, du är välkommen" sa jag. Och då började Peter att träna hos oss på … ska vi se, vi hade väl då på Vårsångens Sporthall först, och sedan ändrade man det för man skulle bygga förskola och sånt, så föreningarna fick flytta. Sedan fortsatte Peter på Lindängen och tränade.

F1: Då träffades ni ute på gatan? Eller träffades ni …

JR: Ja, vi träffades faktiskt på parkeringen när han kom gående där bara, rent …ja bara plötsligt.

F1: Så det var inte frågan om att ni besökte varandra?

JR: Nej.

F1: Han besökte inte dig heller?

JR: Nej, utan det blev senare.

F1: Och när började han besöka dig och din familj?

JR: Det var efter …ja, han hade väl tränat kanske … ja, vad ska jag säg… några månader. Sedan kom Peter upp och var det någonting så var han väldigt duktig att hjälpa till med datorn och hemsidan och sådana här grejer. Han var väldigt datakunnig.

F1: Men det var alltså innan han fick körkortet?

JR: Ja.

F1: Du säger att du var upp till hans lägenhet på Agnesfridsvägen, vid något tillfälle.

JR: Ja

F1: Och då hade han ännu inte fått sitt körkort. Har du varit hem till honom vid något annat tillfälle?

JR: Nej.

F1: Inte någon gång?

JR: Inte på Almgården.

F1: Inte på Almgården, inte på Agnesfridsvägen.

JR: Nej, utan på Korsörvägen.

F1: Och när var det?

JR: Det var ju … ja, jag vill ju ha det … det var i våras.

F1: I våras?

JR: Ja, det vill jag ha det till.

F1: Våren 2010?

JR: Ja.

F1: Och vad föranledde detta besök?

JR: Jag gick upp till Peter dels för att jag behövde hjälp med min dator. Jag behövde hjälp med min hemsida. Jag skulle uppdatera hemsidan då, vår kampsportshemsida. Peter är väldigt kunnig på det området, som inte jag är. Han skulle hjälpa till att uppdatera och visa mig med bilder och så. Och så hade jag kivats lite med min hustru, och ja…jag ringde Peter.

F1: Det här har du berättat om tidigare.

JR: Ja.

F1: I förhör. Och du har inte funderat på någonting mer, som du tyckte att du inte berättade då?

JR: Nej. Nej.

F1: Sedan var det då det här besöket i slutet utav oktober 2010.

JR: Ja

F1: Då du och din mamma kom till hans lägenhet.

JR: Ja.

F1: Det har du också berättat om tidigare, vad som sades där.

JR: Ja

F1: Vad föranledde det här besöket från första början?

JR: Ja, jag hade ju inte hört från Peter på lång tid och …ja… ibland så kunde jag ringa upp Peter och fråga hur han bara mådde va. Och Peter hör av sig till mig denna gången först. Han skickar mig ett sms och frågar om jag har kvar samma telefonnummer, om det är rätt telefonnummer han har kommit till. Och då skickar jag ett till Peter och jag ringer upp honom och säger att det är rätt telefonnummer "Jag har det numret". Och så frågade Peter om vi kunde träffas. Så sa jag "Ja, det kan vi visst då göra, Peter. Hur är det med dig annars ?" och si och så. Och så sa jag "Jag är ju alltid ute med min mamma och handlar varje lördag, på förmiddagen, och … så Peter så "Ja, men då …" … eller jag sa till Peter "Men då kan vi kanske komma förbi dig, sa jag, när vi ändå är ute". Vi brukar handla på det här torget inne på Kronprinsen va och Grönsaksståndet. Och då sa Peter "ja, men det kan ni göra". Och när vi kommer dit till Peter så står vi och väntar och så plötsligt så dyker Peter upp. Och då sa Peter att han hade varit och handlat på

City Gross, sa han, på Rosengård.

F1: Vad var avsikten med besöket? Vad vill han, Peter?

JR: Ja, först sitter jag och min mamma och Peter tillsammans, i köket. Och Yvonne har aldrig sett lägenheten tidigare ju, utan Peter han visade lägenheten och "så här bor jag" och Peter var ju inte speciellt social och så. Men Yvonne känner han ju eftersom han … har ju sovit hos mig som barn, hemma hos oss ju, så att han visste .. Yvonne, var ingen ny människa för honom. Och han visade lägenheten. Han gick runt och visade i sitt vardagsrum och ja… sitt kök speciellt som han berättade att han hade byggt själv ju. Sedan så, efter en stund, så sätter vi oss ner och snackar. Och han sa "Jag har ingenting att bjuda på" sa han. Mer än någon morots… han snackade om någon morotssoppa eller någonting. Men han hade det dåligt, sa han. Så sa vi att "Men det behövs inte för vi ska snart iväg ändå". Och då säger han att…efter en stund när vi har suttit och snackat, så frågade han vad jag gjorde och sånt. Och jag sa att jag åker på mina kampsportsläger och tränar flitigt, som jag brukar göra. Och då frågade jag Peter "Har du inte lust att börja komma ner och träna i klubben igen". Och då säger Peter "Nej, det har jag inte nu" sa ha. "Inte just nu" sa han. "Men får jag infall igen så hör jag av mig". Och så brukar Peter göra ju. Det kunde gå flera månader, då han gjorde så här va. Och då lät man ju Peter, eftersom man kände Peter visste man att det var så här. Efter en stund så säger han att "Skulle jag kunna få ett par ord med Jörgen" i min mors närvaro då. Och då säger Yvonne att "Då går jag ner till bilen så länge och väntar. Min mamma heter Yvonne ju. Så går hon ner. Och …ja, det har ju varit så mycket nu, så …först så går väl Peter …

F1: Det här har du redogjort för tidigare.

JR: Ja.

F1: Det var ju egentligen inte avsikten med det här förhöret.

JR: Nej, okej.

F1: Så vi kanske ska gå vidare.

JR: Okej, okej.

F1: Om det inte är någonting som du tycker … du vill berätta, som du inte har berättat tidigare?

JR: Nej. Det är allt jag har att berätta.

F2: Inget du har kommit på som Peter har sagt den här dagen, mer som …?

JR: Nej. Jag sa väl det sist också, när han gick in och hämtade sin pistol och visar mig den, i sovrummet, det gjorde han, och gick ut och sa att han skulle skjuta nu för att kunna bibehålla sin licens, sa han. Och sedan gick han in och la den igen, i det här rummet, som låg ute i hallen.

F1: Det har du nämnt tidigare, ja.

JR: Och då sitter jag i köket rakt fram och det ligger till vänster, precis om ytterdörren, det här rummet han gick in i.

F1: Om vi går vidare. Vi har ett antal datum här då, då dom här brotten har ägt rum, som Peter Mangs sitter häktad för.

JR: Ja

F1: Och innan förhöret så fick du reda på dom här datumen och du hade med dig din pärm med dina lönebesked, på dom här datumen. Och jag skulle vilja att du själv tittar på dina lönebesked här och redogör för om du har haft ledig någon tidsperiod eller om du har jobbat, jobbat övertid, etc. Om vi då börjar med 2006 och den 28 november. Du har ditt lönebesked för november framför dig här.

JR: Ja

F1: Kan du redogöra för hur du har jobbat i november.

JR: I november jobbade jag, från 2006 jobbade jag från klockan 7 på morgonen till 16.30, från måndag till tors …eller från 7 till 17, måndag till torsdag. Och fredag jobbade jag från kl. 7 morgonen till 11 på förmiddagen.

F1: Hade du ledigt någon dag där i november?

JR: Äh … kompledigt står det här ja, att jag hade. Den 10 november. Och det var 3 timmar.

F1: Och dom andra dagarna jobbade du då.

JR: Ja

F1: Dom här tidpunkterna som du sa.

JR: Ja.

F1: Om vi då går vidare till 2009 och oktober månad. Om du tittar på ditt lönebesked då.

JR: Ja. … Och där hade jag kompledigt 091027 till 091030.

F1: Och vad hade du för arbetstider den här tiden?

JR: Där hade jag samma arbetstider, från kl. 7 på morgonen till kl 17, måndag till torsdag. Alla fredagar 7 – 11 på förmiddagen.

F1: Om vi går vidare till nästa lönebesked, och då är vi inne på …

F2: Vi kan ta 091231

F1: Ja, så kan vi göra. Vi kan backa bandet.

JR: Ja

2009-12-31

F1: Nyårsafton 2009.

JR: Ja

F1: Jobbade du då?

JR: 09, alltså den 31:e, ja.

F1: Den 31 december 2009. Inte den här nyårsafton.

JR: Nej, jag förstår. Förra. Föregående. Då var vi hembjudna till våra bekanta, Anders och Eva Borgström. Och Mikael och Anette var också där.

F1: Du jobbade inte den dagen?

JR: Nej, jag jobbade inte. Jag hade fridag då. Vi är lediga normalt på nyårsafton.

F1: Du nämnde Anders och Eva…

JR: Ja, Anders och Eva Borgström.

F1: Det är bekanta till er?

JR: Ja. Och Mikael Holmberg och Anette Nordgren, som numera är avliden. Och deras son Niklas.

F1: Du var hembjuden till Anders och Eva Borgström.

JR: Ja.

F1: Var bor dom?

JR: Dom bor på Gånglåtsvägen 75, andra våningen.

F1: Och Mikael och Anette… Du sa Mikael Holmberg och Anette Nordgren.

JR: Ja.

F1: Mikael Holmberg, var bor han?

JR: Han bor på Kastanjegården. Lergöks .. oh, vad är det för nummer … Lergöksgatan bor han på. Vilket husnummer det nu …

F2: Villaområdet?

JR: Ja, villaområdet, ja.

F1: Och Anette Nordgren hon är död idag.

JR: Är avliden, ja.

F1: Mm. Hur såg den här dagen ut för dig? Du var tillsammans med din familj, din fru och din dotter.

JR: Ja, allihopa ja, precis. Och vi hade det trevligt och vi åt middag ihop och ja… allting var precis som det ska vara på nyårsafton.

F2: Kommer du ihåg tidpunkten ni var ditbjudna?

JR: Äh, jag det var på kvällen någon gång… kan ha varit 5 – 6 kanske. Någon gång där. Det var ganska tidigt på kvällen.

F2: Kommer du ihåg vad du gjorde innan på dagen, innan ni gick till den här festen?

JR: Jag var hemma. Jag är en människa som alltid är hemma. Jag är nästan aldrig ute.

F2: Är det någonting du kommer ihåg eller?

JR: Nej. Jag tror bara jag har varit hemma och gjort mig i ordning faktiskt.

F1: Och din fru var tillsammans med dig?

JR: Ja. Det är hon. Vi är ju alltid mycket tillsammans ju, hela familjen ju, så att … vi är en väldigt tight familj faktiskt.

F1: Och din dotter var också med på festen?

JR: Paula var med en stund, ja. Sedan gick hon vidare ju. Gick hon upp, för hon skulle ha några kompisar där, så dom skulle göra någonting där uppe, lite …ja, mat och … gamla barndomskompisar.

F2: Var din son också med?

JR: Äh, David var inte med då nej, det var han inte.

F1: Vad gjorde ni på själva nyårsafton, hemma hos Anders och Eva Borgström?

JR: Vi åt och hade socialt umgänge. Hade det jättetrevligt. Som man har på nyårsafton.

F1: Ni stannade kvar på Gånglåtsvägen 75?

JR: Ja, det gjorde vi.

F1: I deras våning.

JR: Ja

F1: Och när kom ni hem?

JR: Ja, det har varit på nattstunden någon gång.

F1: Tittade ni på något fyrverkeri?

JR: Oh ja, det gjorde vi.

F1: Och var gjorde ni det?

JR: Det gjorde vi på Gånglåtsvägen också.

F1: Men stod ni vid något fönster?

JR: Nej, vi gick ner. Vi gick ut ju. Vi gick ut på gården ju, bland dom andra.

F1: Man fyrade av …

JR: Ja. Jag är inte så mycket för fyrverkeripjäser själv, så att jag … men jag tittade på ju.

F1: Om vi då går vidare med … ditt lönebesked. Om vi tittar på datumet … eller månaden mars 2010.

JR: Ja

F1: Kan du se hur du jobbade då.

JR: Då har jag haft en normal månadslön också där, med lite övertidsersättning där, från 100201 till 100228.

F1: Du får alltså ersättning på marslönen för föregående månads arbete?

JR: Ja.

2010-03-16

F1: Har du haft något ledigt där under mars?

JR: Semesterdagstillägg har jag här från 100317 tom 100317, så det är en dag då

F1: Du har varit ledig den 17:e.

JR: Ja, alltså jag har semestertillägg då.

F1: Du var ledig den 17:e då, enligt lönebeskedet.

JR: Ja, det ska jag ha varit, ja.

F1: Den 17 mars 2010. Finns det någon speciell anledning till varför du var ledig då? Kan du erinra dig det?

JR: Jag kommer inte ihåg om det var att jag skulle ta bort en leverfläck eller … något sådant, jag tog den här lediga dagen. Det kan jag faktiskt inte.

F1: Du nämnde tidigare …

JR: Här står ju faktiskt semesterdagstillägg.

F1: Du nämnde tidigare att ni hämtade någon hundvalp.

JR: Ja, en hund också ja, precis. Vår lille Ajax. Så att jag har varit hemma med lille Ajax den här dagen, för att han skulle känna sig trygg i det nya hemmet.

F1: Vet du när ni hämtade hundvalpen?

JR: Jag kan inte den datumen exakt i huvudet faktiskt.

F1: Men du tror att det kan ha varit då eller?

JR: Mycket möjligt, ja.

F1: Vilka dagar tränar du, när du tränar?

JR: Jag tränar … i föreningen undervisar jag på kvällarna, torsdagskvällar. Har även haft vissa tisdagskvällar men mestadels är det torsdagar som är min, och så tar den andre tränaren tisdagskvällar.

F1: Så varje torsdag och ibland även tisdagar?

JR: Ja. Men mestadels är det torsdagar som är min dag. Och det är 19 – 20.30.

F1: Och hur länge har du hållit på med det här?

JR: Var det 2007 vi startade upp där i den nya föreningen, ja. I Unga Örnars regi, ja.

F1: Och du kör det här varje torsdag?

JR: Ja, det gör jag. Om jag inte har haft något annat, att jag har kanske jobbat över eller ja… man har varit dålig eller någonting. Men mestadels så är jag …

F1: Vad händer då, då, om du så att säga inte är där?

JR: Då tar Sune träningen. Sune eller Niklas.

F1: Sune…?

JR: Henriksson.

F1: Sune Henriksson.

JR: Ja och Niklas Arnsson.

F1: Ja. Om vi då går vidare i ditt lönebesked, och tittar på juni 2010.

JR: Ja.

F1: Hur har du jobbat då?

JR: Full månad.

F1: Har du haft någon ledighet?

JR: Nej.

F1: Och vad har du haft för arbetstider?

JR: Då har jag haft från 7 till 17 från måndag till torsdag. Och 7 – 11 på fredagar.

F1: 07.00 till 11.00 på förmiddagar.

JR: Just det.

F1: Och du har inte haft någon ledighet?

JR: Nej. Ingenting som är synligt, nej.

F1: Och om vi då går till augusti 2010.

JR: Ja.

F1: Hur jobbade du då?

JR: Då har jag haft semester, betalda dagar, från 0701 till 0723.

F1: Så du har haft 2 dagars semester i juli.

JR: Äh, ja, det stämmer.

F1: Som du då, så att säga, får semesterkompensation för…

JR: Ja

F1: …på augustilönen.

JR: Ja.

F1: Och hur är det i augusti då? Har du jobbat hela tiden då?

JR: Jag har jobbat ..ohörbart… i hela augusti, ja.

F1: Du har jobbat övertid?

JR: Nej… Ja, även övertid…ja.

F1: Och när jobbade du övertid?

JR: Övertid lediga dagar. Det var 0724 och 0725.

F1: Om vi då går vidare till oktober 2010.

JR: Ja.

F1: Hur har du jobbat då?

JR: Då har jag haft en full månadslön då också.

F1: Har du haft någon ledighet?

JR: Nej. Inget som är synligt här. …. Nej.

F2: Om du tittar på månaden efter där, jag tyckte du sa att du hade något kompledigt där den 27 – 30, stämmer inte det? Eller det var kanske –09. Det är kanske jag som har…

JR: Här är –09 här också. Här är enkel övertid mot ledighet 0823, en timme, en och en halv där.

F1: Ja, då har inte jag några mer frågor beträffande det, men …

F2: Jag vill gärna återkomma till när vi gick runt och tittade där i området när vi hämtade dig.

JR: Ja

F2: Så nämner du någon annan som bodde i samma hus som Peter skulle ha bott i, någon Jari

JR: Ja, dom bodde i det sista höghuset, i 30-nummerna.

F2: Som också var kompis med Peter?

JR: Ja, kompis och kompis, dom kände ju Peter också, visste vem han var va.

F2: Vad hette dom? Jari …

JR: Jari och Jani Berg.

F2: Vet du var dom befinner sig nu?

JR: Det vet jag inte.

F2: Eller du har inte träffat dom på …

JR: Nej, vi har bara kontakt via Facebook.

F1: Har ni någon typ av hyresgästförning eller någon typ utav …ja… eller förening för hyresgästerna. Jag förstår att det här är hyresrätter, är det inte så?

JR: Jo, det är hyresrätter, jo.

F1: Ja. Och det är ett privatägt bolag som äger fastigheterna?

JR: Ja, bolaget heter Trianon.

F1: Trianon.

JR: Trianon, ja.

F1: Och om ni ska agera mot … hyresbolaget, hur gör ni då?

JR: Då kontaktar man en kvinna som heter Birgitta Sonesson, som sitter då i Hyresgästföreningen inom vår förening/bostadsförening då. Men hon tillhör ju Hyresgästföreningen.

F1: Det är alltså en lokal hyresgästförening?

JR: Ja.

F1: Den här lokala hyresgästföreningen, vad heter den?

JR: Tror bara den heter … ja, jag kan inte namnet. Om det är bara Vårsången den heter. Vårsångens Hyresgästförening eller …ja…

F1: Man kontaktar Birgitta Sonesson?

JR: Ja. Ja.

F1: Och vilken typ av frågor tar ni upp här?

JR: Ja, det som är det vanliga, det är ju att det kommer en massa obehöriga in i garaget. Många ligger och kör moped på området. Det är rätt vanligt frågor. Och så tvättstuge-frågorna är väl det som är på tapeten alltid. Jag tycker dom 3 frågorna är rätt så … det är väl det vi mest kommer med. Och värmen …värmen i lägenheterna har varit uppe rätt mycket också.

F1: Den här Hyresgästföreningen då, är den bara för ditt trapphus eller är den för hela området?

JR: Hela området.

F1: Så även 47:an och 35:an och andra …

JR: Ja. Alla kommer ner till trappa 65 när det är möte nere i källaren där, i Unga Örnars lokal där nere.

F1: Och där kommer då hyresgästerna?

JR: Ja

F1: Vet du om det förs protokoll på dom här mötena?

JR: Ja, det gör där alltid.

F1: Och det är Birgitta Sonesson som …

JR: Ja. Birgitta Sonesson och så är där 2 andra till. Jag kommer inte ihåg namnen på dom. Men Birgitta är ju högst av dom ju.

F1: Hur ofta har ni dom här mötena.

JR: Kristina Karlsson …hennes syster också.

F1: Hur ofta har ni sådana här möten?

JR: Ja, det kan väl vara ett par gånger om året. Det kan det nog va. 2 gånger om året skulle jag tippa. Och sedan har dom valberedning också en gång om året ju. Då kommer ju inte Trianon in med sina representanter och Hyresgästföreningens jurist. Utan dom brukar komma när det är dom här vanliga bostadsmötena.

F1: Det var ju 2 mord här sommaren 2003.

JR: Ja

F1: På Gånglåtsvägen.

JR: Ja

F1: Det kanske du känner till?

JR: Det känner jag till, ja.

F1: Vad känner du till om det?

JR: Ja, man har ju hört om det eller man har ju läst om det och folk snackade ju ute på området när det hade hänt ju. Och det har väl varit ett område där det har hänt och skett mycket ju.

F1: Du vet inget närmare om det?

JR: Nej, ingenting.

F1: Dom här personerna som då mördades. Känner du dom?

JR: Ingenting. Ingen … ingen kunskap… ingen vetskap alls.

F1: Du vet inte om dom har deltagit på dom här mötena?

JR: Nej, det vet jag inte, om den äldre mannen han var där någon gång kanske eller någonting.

F1: Hur kan du veta det?

JR: Ja, jag tyckte att jag kände igen honom. Att han hade varit där va. Men det är väldigt … det är ju faktiskt inte många som …som … när man såg bild på honom.

F1: Var såg du bild på honom?

JR: Ja, när dom visade honom på Efterlyst.

F1: Ja.

JR: Tidningen.

F1: Du tyckte att du kände igen honom?

JR: Ja, jag tyckte att jag kände igen honom.

F1: Från något utav mötena?

JR: Ja.

F1: Hur ofta går du på sådana möten?

JR: Ja, jag är väldigt flitig och jag tror nog jag försöker gå på dom flesta. Det är nog sällan jag missar ett bostadsmöte. Jag är rätt flitig att gå dit där.

F1: Och hur länge har du gått på dom här mötena?

JR: Ja, jag vill säg sedan vi flyttade tillbaka till Malmö.

F1: Och det var…?

JR: -99. Jag har varit rätt flitig och gått

F2: Hur ofta har man sådana här möten?

JR: Det brukar vara ett par gånger om året.

F2: Är då hyresvärdens representanter med varje gång?

JR: Ja. När det är bostadsmötena så kommer där alltid det. Då är hela kommittén då från Vårsången, vårt område, dom deltar alltid. Och så kommer där alltid representant … en jurist från Hyresgästföreningen, Monica Kristensson hette hon som brukade komma. Men nu har det varit någon annan dom sista gångerna. Folk sa att hon var dålig, hon var sjuk. Ingen berättade vad det var. Utan hon var dålig, så att dom skickade någon annan. Men där är alltid en från Hyresgästföreningen med där och …ohörbart… vaktmästaren brukar komma och så förvaltaren.

F1: Finns där några typ stadgar som ni har … där man kanske inte får sätta ut parabol på balkongen, man kanske inte får sätta ut flaggor etc. Finns det någon typ av sådana stadgar i den lokala hyresgästföreningen?

JR: Ja, man snackade om att man inte fick lov att ha det ju, alltså det var en säkerhetsfara ju.
Men ändå har man haft det kvar och så har det inte varit så mycket mer om det.

F1: Vad menar du nu? Man får inte ha paraboler?

JR: Nej, det har dom sagt. Alltså det är ju att dom ska inte hänga på väggarna utan i så fall ska dom vara inne på balkongerna.

F1: Och när det gäller flaggor? Har det sagts någonting om det?

JR: Aldrig någonsin om flaggor, med min vetskap, vad jag har hört.

F1: Nej.

JR: Utav säkerhetsrisk ville man inte att paraboler skulle sitta på husväggen, sa man.

F1: Ja, då har inte jag några fler frågor.

F2: Jag tänkte … när du kom tillbaks –99, när börjar du sedan köra dom här transporterna?

JR: Jag började på MAS direkt när jag kom hit. Det gick någon vecka. Jag … när jag kom hit så började jag på … jag körde lite … först körde jag lite truck på Bröderna Edstrand, det gjorde jag nog 2 dagar. Sedan ringde MAS och sedan ringde flera firmor. Jag kom precis i sommaren, då det är lättast att få jobb. Så har jag bra papper och rekommendationer och allting. Jag har skött mina jobb. Så jag fick jobb direkt och då valde jag att ta MAS.

F2: Vad gjorde du då på MAS?

JR: Då var jag transportör. Jag körde sjuktransport, liggande transport och kulverttransport och hämtning av avlidna människor. Mattransporter, internt, externt. Alla möjliga

förekommande transportuppdrag.

F2: Vem var du anställd utav då?

JR: MAS Transporttjänst. UMAS. Jag var där till … sommaren –99 till 2000 i september. Och så slutade jag på MAS och fick anställning … jag slutade på MAS på fredagen och började på Malmö Brandkår på måndagen. Och sedan tyckte MAS att jag skötte mig och jag har alltid skött mina åtaganden och dom ville ha mig kvar, så jag jobbade som timanställd då, fram till … 2001. Jag hjälpte dom. Och så blev det väldigt mycket att jobba på 2 ställen ju, så att … jag har ju familj också ju.

F2: När började du, så att säga, helt och hållet på Malmö Brandkår?

JR: Det gjorde jag 2000. Direkt efter, jag hade slutat min anställning, min fasta anställning, eller mitt vikariat på MAS på fredagen, så gick jag över till Brandkåren på måndagen.

F2: Är du anställd av Malmö Kommun eller ?

JR: Ja, det är jag.

F2: Det är Malmö Kommun som är din arbetsgivare.

JR: Ja. Nu är det ju Räddningstjänsten, så att Räddningstjänsten är ett förbund väl under Malmö Kommun. Det är väldigt invecklat. Men vi tillhör ju … vi går ju ihop med brandmännen.

F2: Det är inte så länge sedan Räddningstjänsten var…

JR: Nej. Jag menar att det var 2005. Jag menar att det var då allt hände och skedde va, att vi … då gjorde man det här att man delade upp oss i … dom blev ju Region Skåne, Landstinget. Och vi stannade kvar då i Räddningstjänsten.

F2: Har du någon kontaktperson?

JR: Ja, Jörn Holgersson.

F2: Jörn?

JR: Ja, Holgersson ja.

F2: Och vad är han för någonting så att säga?

JR: Ja, han är ju chef och han har jag haft i alla år, och tillförordnad chef är Jonas Nilsson nu.

F2: Hur länge har Jonas haft det?

JR: Jonas har ja, det är inte så många månader, det är nog ett halvår som Jonas har varit efter Jörn, för Jörn flyttade in till Centrum.

F2: Okej.

F1: Har du några frågor till oss?

JR: Inte som jag just kan komma på nu. Men det kan komma efter, men då ..

F1: Då avslutar vi förhöret kl. 19.00.

Bilagor: Kopior på lönebesked

Polismyndighet
Skåne

PM

Förehavanden 16 mars

Signerad av

Signerad datum

Enhet
50UTR, Utredningssektion

Diarienr
1200-K163215-09

Uppgiftslämnare	Datum	Tid
Jönsson, Bo-Anders	2011-02-05	15:00

Beslag verkställt	Material för analys
Nej	Nej

Mottaget	Mottaget datum	Tid

Sätt på vilket uppgift lämnats

Upprättad av
Bo-Anders Jönsson

Uppgiften avser

Uppgift

Jörgen Rasmussen var på förhör, 110202, och berättade att han bland annat varit ledig den 17 mars 2010 men inte kunde komma ihåg vad han gjorde denna dag.

Då han kom hem hade han frågat sin fru som då hade uppgivit att dagen innan, den 16 mars hade de två varit på djursjukhuset för att deras hund var sjuk. Hunden var så sjuk att de fick avliva den. På grund av detta så beslutade sig både Jörgen och hans fru att ta en ledig dag vilket då blev den 17 mars.

Kontakt togs med djursjukhuset som vidimerade att Jörgen och hans fru hade varit där med sin hund som avlivades. I handling kunde de på djursjukhuset se att Jörgen och hans fru inkom klockan 18.51 med sin hund.

Djursjukhuset översände de handlingar de hade rörande hunden och besöket. Se bilaga.

010.561642

Djursjukhuset Malmö
Box 9090
200 39 MALMÖ
040-55 22 00
5565753679

AH: Fö Anders Jönsson

Journalutskrift

Sida nr: 1

2011-02-03
Journalutdrag

Journalnummer:	MP/40816	Ägare:	Nowak Malgorzata
Namn:	Oskar	Pnr:	[redacted]
Djurslag:	Hund	Gatuadress:	[redacted]
Ras:	Schäfer	Adress:	215 78 MALMÖ
Kön:	Hanhund	Telefon:	[redacted]
Född:	2002-12-15	Telefon:	[redacted]
Försäkringsbolag:	Folksam	E-post	
Röntgen nr:	MRÖ017775		
Vikt:	38,5 kg Datum: 2008-01-10		
Kommentar:	Svart m brun		

---------------- Ägarbyte ----------------
Tidigare ägare: Jörgen Rasmusen
Personnummer: [redacted]

Vårdtillfälle 23 2010-02-16 Djursjukhuset Malmö - Veterinär CELN
Besökreg: 2010-02-16 07:42 Statreg: 2010-02-16 Utskriven: 2010-02-19
Diagnos 1: C56, Neoplastiska förändringar, blod, blodbildand organ
Diagnos 2: C8711, Mjältruptur

2010-02-16
Anamnes
Igårkväll var Oskar helt normal, ÄDKB ua, nu på morgonen kollapsat vid promenaden, ville inte gå längre och lade sig ner.
// JANN
Status
AT: blir buren in
Temp: ej mätt
Hull: ua
Hudturgor: ua
Hjärtausk: tackykard, 180/min
Slemhinnor: bleka, CRT ej mätbar
Lungausk: ua
Lymfknutor: ua
Bukpalp: mycket spänd
Munhåla: ua

Kopplar upp på voluven.
Rtg fri vätska i buken, aspirerar blod ur buken. Akut buk som antingen ska opereras eller avlivas. D.ä. vill att vi opererar, sagt dålig prognos, möjligt att han bör avlivas på operationsbordet.
// JANN
Lab

Analys:	Värde	Enhet	Referensvärde	Sign
Utlätande				
S-ALAT	35	U/L	10 - 100	
S-ALP	21	U/L	23 - 212	
S-Glukos	6,34	mmol/L	3,89 - 7,95	
S-Kreatinin	115	umol/L	44 - 159	
S-Protein	48	g/L	52 - 82	
S-Urea	12,1	mmol/L	2,5 - 9,6	
S-Natrium	147	mmol/L	144 - 160	
S-Kalium	4,7	mmol/L	3,5 - 5,8	
S-Clorid	113	mmol/L	109 - 122	
B-Erytrocyter	4,74	10(12)/L	5,5 - 8,5	

, 2011-02-05 15:00 diarienr: 1200-K163215-09 M833-5

3

2011-Feb-03 10:13 Djursjukhuset i Malmö 040552291 2/7

Djursjukhuset Malmö

Journalutskrift

2011-02-03

Sida nr: 2

Ägare:	Nowak Malgorzata	Journalnummer:	MP/40816
Pnr:	[redacted]	Namn:	Oskar

B-Leukocyter	20,2	*10(9)/L	6 - 17
B-Hemoglobin	110	g/L	120 - 180
B-Hematokrit	30,2	%	37 - 55
B-Trombocyter	43	*10(9)/L	200 - 500
KOntrollkölrt EDTA rörl			
ERY-MCH	23,2	pg	19,5 - 24,5
ERY-MCHC	364	g/L	320 - 380
ERY-MCV	63,7	fl	60 - 72

// JANN

Tillägg 2010-02-15

Korstest mot 08/6415 Neg.

// MSR

Lab

Analys:	Värde	Enhet	Referensvärde	Sign
Utlåtande				
Korstest	OK			
Förenligt med A[redacted]5				

// MSR

Analys:	Värde	Enhet	Referensvärde	Sign
Utlåtande				
HCO3-venöst	-	mmol/L	15 - 23	
se journal				
Anion Gap	-	mmol/L	8 - 25	
BUN	-	mg/dl	10 - 26	
Clorid	-	mmol/L	106 - 127	
Glukos	-	mg/dl	60 - 115	
Hemoglobin	-	g/dl	12 - 17	
Hematokrit	-	%	35 - 50	
Kalium	-	mmol/L	3,4 - 4,9	
Natrium	-	mmol/L	142 - 150	
pCO2-venöst	-	mm Hg	35 - 38	
pH-venöst	-		7,35 - 7,45	
TCO2	-	mmol/L	17 - 25	
Base Excess	-	mmol/L	0 - 6	

// JANN

Behandling/Åtgärd

Voluven inf.lösn. 60 mg/ml 500 ml 1 ggr/dag i.v

// JANN

Röntgen

Buk sin Latero - Lateral,

Latero - Lateral : fri vätska i buken

// JANN

Stationärvård

Daganteckning

Ska ha gratis blod- och plasmatransfusioner då blodgivare! // MSR

Pratat med d.ä. som är väldigt oroliga, sagt att han ligger stabilt men är väldigt trött, närmaste dagarna kritiska. Skulle han bli sämre under natten lovat att ringa d.ä. som då vill komma in och säga farväl. // JANN

Ordination

Ringer-acetat inf.lösn. 2000 ml 1 ggr/dag i.v //JSHD

Bimoxyl vet. inj.susp. 150 mg/ml 3,8 ml 1 ggr/dag s.c

//JSHD

Temgesic® inj.lösn. 0,3 mg/ml 1,3 ml 4 ggr/dag s.c

//JSHD

Behandling

Djursjukhuset Malmö

Journalutskrift

2011-02-03

Sida nr: 3

Ägare:	**Nowak Malgorzata**	**Journalnummer:**	**MP/40816**
Pnr:	[redacted]	**Namn:**	**Oskar**

Dagarvode vårdkr inkl dropp 1 ggr/dag //MSR
Blodtransfusion helblod 1 ggr/dag //MSR

Anestesi
Premed
Kl.: 08.00
Temgesic:2 ml
Induktion
Propofol: 11 ml
Underhåll
Inhalation isofluran
System: cirkel

Kl	O2	Gas%	Resp	Puls	Bl.tryck	Pupill	Anmärkning
08.15	2000	3,5	20	125	-	nedr.	
08.30	2000	3	7	117	-	nedr.	
08.45	2000	2,5	17	118	-	nedr.	

Dopptyg räknade u.a **Sign: MD/jshd**
// JSHD
Operation

Operatör jshd

Operationsberättelse
Incision linea alba. 4 L blod i buken. Spruckit tumor på mjälte. Malignt utseende. Ser ingen metastaser på bukorganer. Extirpation leg artie - ligera blodkar m flertal catgut 4.
Buk + sc pds 2-0 fl, cutis etilon 3-0. Blöder mycke i sc.
550 ml voluven + 1000 ml ringer intra operativt.
Skickar på PAD.

Ringt ägaren ja - reserverad prognos. Matte ringer i eftermiddag till vård.

// JSHD

2010-02-17
Lab

Analys: Utlåtande	Värde	Enhet	Referensvärde	Sign
S-Albumin	21	g/L	22 - 39	
B-Hematokrit	18,1	%	37 - 55	
Kontrollkört				
B-Hemoglobin	63	g/L	120 - 180	

// CELN
Mjälttumör. Malignitet?

Analys: Utlåtande	Värde	Enhet	Referensvärde	Sign
Biopsi- Biovet, 1 organ 2010-02-23				LAPN

, 2011-02-05 15:00 diarienr: 1200-K163215-09 M833-5

5

Djursjukhuset Malmö

Journalutskrift

2011-02-03

Sida nr: 4

Ägare:	**Nowak Malgorzata**	**Journalnummer:**	**MP/40816**
Pnr:	[redacted]	**Namn:**	**Oskar**

BioVet
VETERINÄRMEDICINSKT LAB

Remissvar

B 2010-02157

Insändare

DJURSJUKHUSET MALMÖ
BOX 9090
CYPRESSVÄGEN 11
213 63 MALMÖ

HUND / SCHÄFER
Ålder / Kön
8 / Hane

Journalnr	Djurnamn
MP/40816	OSKAR

Djurägare
NOWAK MALGORZATA

Remitt vet
MSR

Utlåtande

Nybildning i mjälte.

Två preparat för undersökning.

Dessa visar infiltrativt växande hemangiosarkom, med rikligt kommunicerande kapillärformationer och i övrigt med celler i solitt mönster. I sådana områden är cellpopulationen i regel spolcellig. Mitosaktiviteten är livlig, mitotisk atypi ses rikligt, måttliga nukleära atypier uppträder i flertalet tumörceller. I tumören inslag av flera blödningar. Sammantaget således med stor metastatisk potential.

PAD: Hemangiosarkom.

Diagnoskod				Summa	Datum	Patolog
	Analyskostnad	:	536:-			
HJ 2030	Moms	:	134:-	670:-	2010-02-23	RONNY LINDBERG / CBJ
	Porto + Adm	:	0:-			

BioVet AB Box 1013, 192 21 Sollentuna Tfn 08-626 76 15 Fax 08-626 93 15 info@biovet.se www.biovet.se

Djursjukhuset Malmö

Journalutskrift

2011-02-03

Sida nr: 5

Ägare:	**Nowak Malgorzata**	**Journalnummer:**	**MP/40816**
Pnr:	[redacted]	**Namn:**	**Oskar**

// MSR
Stationärvård
8 Äter: -, Dricker: -, Urin: -, Avf: -, Kräkn: -

Daganteckning
Natt: Ligger ner i buren, men reser sig direkt när man kallar. Lite trött m följer gärna m ut på rastning, ej kissat. Sår u.a, övrigt se intensivvårdschema/alvy // JANN
oskarsmatte ringde nu kl 8 ville höra hur han mår, jag meddelade att han mådde bättre, sitter upp varit ute för kisserunda, vill inte äta. Matte säge han är kräsen kille. Matt ringr kl 13 igen // JYBD
AT - lindr dämpad. Ögon, öron, lfkn ua. Slh måttligt bleka i konjunctiva, munslemhinna ua. CRT < 2 sek. ausk cor: ca 80 bpm, normal rytm. Pulmones ua. Bukpalp ua. OP-såret ser fint ut, blåmärke, inga ytterligare blödningar sedan uppvak. Kollar om Alb, hct samt Hb idag. // CELN
Kissat vid middagsrastningen, och är pipig och orolig kl 16, går ut och han kissar rejält, äter en köttbille i bitar när han kommer in. // JEFK
Pratat med matte o meddelat status, sagt att han troligen stannar tills på fredag. Matte ringer imorgon på telefontiden. // CELN
Ordination
Ringer-acetat inf.lösn. 2000 ml 1 ggr/dag i.v //JSHD
Bimoxyl vet. inj.susp. 150 mg/ml 3,9 ml 1 ggr/dag s.c
//JSHD
Temgesic® inj.lösn. 0,3 mg/ml 1,3 ml 4 ggr/dag s.c
//JSHD
Primperan® inj.lösn. 5 mg/ml 2 ml 2 ggr/dag s.c //CELN
Behandling
Dagarvode inkl med o dropp 1 ggr/dag //MSR

Instruktioner/Brev
PAD skickad till Biovet
// MAHN

2010-02-18
Stationärvård
Äter: +, Dricker: +, Urin: +, Avf: +

Daganteckning
Natt: Pigg och glad nu. Äter endast små mängder. /Nillan // JYBM
Matte ringt på förmiddagen; sagt att Oskar mår bättre och att han har ätit och varit ute. Kommer sannolikt stanna till imorgon. Beh vet ringer i morgon // CK
AT ua, lite pipig. Ögon, öron, lfkn ua. Slh: konjunctiva måttligt bleka, munslh myoket lindr bleka. Ausk cor et pulm ua. Bukpalp ua. Op-sår: ngt mer utbrett blåmärke, f.ö. u.a. Stannar prel tills imorgon. // CELN
Ordination
Ringer-acetat inf.lösn. 2000 ml 1 ggr/dag i.v //JSHD
Bimoxyl vet. inj.susp. 150 mg/ml 3,9 ml 1 ggr/dag s.c
//JSHD
Temgesic® inj.lösn. 0,3 mg/ml 1,3 ml 4 ggr/dag s.c
//JSHD
Primperan® inj.lösn. 5 mg/ml 2 ml 2 ggr/dag s.c //CELN
Behandling
Dagarvode inkl med o dropp 1 ggr/dag //MSR

2010-02-19
Lab

Analys:	Värde	Enhet	Referensvärde	Sign
Utlåtande				
S-Albumin	23	g/L	22 - 39	
B-Hematokrit	22,1	%	37 - 55	
B-Hemoglobin	76	g/L	120 - 180	
B-Trombocyter	214	*10(9)/L	200 - 500	

// CELN
Stationärvård

Djursjukhuset Malmö **Journalutskrift** 2011-02-03 Sida nr: 6

Ägare:	**Nowak Malgorzata**	**Journalnummer:**	**MP/40816**
Pnr:	[redacted]	**Namn:**	**Oskar**

08:00 Äter: x, Dricker: x, Urin: x, Avf: -, Kräkn: -
Anm: PIGG//EARK

Daganteckning
Natt: Pigg och glad! /Nilllan // MSR
AT ua - ylar och härjar, får 0,15 ml plegicil för att vila i buren. Ögon, öron, lfkn ua. Slh ser betydligt bättre ut idag, enbart lindr ble i comjuntiva, övr ua. Ausk cor et pulm ua. OP-såret ser fint ut, blåmärket ser bättre ut idag. Temp 37,9. Hem idag efter blodprovsvar. // CELN

Ordination
Rimadyl vet. tuggtabl. 100 mg 0,75 tabl 2 ggr/dag p.o
//CELN

Behandling
Dagarvode inkl medicinering 1 ggr/dag //CELN

Recept
Vetrimoxin® vet. tabl. 450 mg. 1 tabl 2 ggr/dag i 5 dagar per oralt. en.
Mot infektion.
15 tablett(er) X 1
// CELN
Rimadyl vet. tuggtabl. 100 mg. 3/4 tabl 2 ggr/dag i 10 dagar per oralt. en.
Ges med mat, antiinflammatoriskt.
20 st X 1
// CELN

Hemgångsråd

2010-02-23
Telefonanteckning
Ringt och talat med matte. Allt fungerar bra. Oskar är pigg och såret ser fint ut.
// MK

2010-02-26
Telefonanteckning
Ringt matte på mobilen ang provsvar. Inget svar, ej kunnat lämna meddelande.
// MSR

Vårdtillfälle 24 2010-02-26 Djursjukhuset Malmö - Veterinär MAAN
Besöksreg: 2010-02-26 15:46 Utskriven: 2010-03-01
Diagnos 1: CB6, Neoplastiska förändringar, blod, blodbildand organ

2010-02-26
Anamnes
Färdigmedicinerad, pigg o glad, tålig hund. Aptit ua, pigg.
// MAAN

Status
AT:ua, pigg o glad, mkt trevlig hund
Hull:ua, välmusklad
Hudturgor:ua
Hjärtausk:ua
Slemhinnor:ngt lindrigt bleka
Lungausk:ua
Lymfknutor:ua

Tagit stygn ua, kontroll av htk, provsvar tid. nästa vecka.

Meddelat provsvar -hemnagiosarkom. Dålig prognos, kommer ofta m plötsliga symptom efter 3-6 mån, cytostatika gör ej ngn större skillnad för prognosen. Matte mkt ledsen, pratat om symptomen osv, ska ej behöva gå på en massa å-besök om allm. välmående pt.
// MAAN

Lab

Analys:	Värde	Enhet	Referensvärde	Sign

Djursjukhuset Malmö **Journalutskrift** 2011-02-03 **Sida nr: 7**

Ägare:	**Nowak, Malgorzata**	**Journalnummer:**	**MP/40816**
Pnr:	[redacted]	**Namn:**	**Oskar**

Utlåtande

B-Hematokrit	35,0	%	37 - 55
Kontrollkörtl			

// MAAN

2010-03-01
Telefonanteckning
Pratat m husse på tele. Prognos 3-12 monater. Symptom kan komma plötsllg.
// JSHD
Ringt o pratat m matte under em, meddelat provsvar htk ua. Matte glad över detta, Oskar mår bra, han får fodertillskott m blodpulver osv. Behöver inte koma på återbesök mtp htk, men alltid välkommen om frågor, o naturligtvis kontakt omdelebart om pt dålig eftersom han kan bli plötsligt sjuk igen.
// MAAN

Vårdtillfälle 25 2010-03-16 Djursjukhuset Malmö - Veterinär CELN
Besökreg: 2010-03-16 18:51 Utskriven: 2010-03-16
Diagnos 1: CB91, Anemier
Diagnos 2: AA3, Cirkulatoriska förändringar, hela djuret

2010-03-16
Anamnes
Mått bra fram tills igår, nu tröttare, vinglig på bakdelen. Blivit successivt blekare i slemhinnorna, flåsig. Då upplever att Oscar trots att han försöker leka etc är tröttare än normalt o inte mår bra.
// CELN
Status
AT: ua, leker med boll i us-rummet, men är väldigt flåsig.
Temp: -
Hull: ua
Hudturgor: ua
Hjärtausk: lindr tachycard, f.ö. ua.
Slemhinnor: måttligt bleka, svårt att bedöma crt. Svagare perifer puls än normalt.
Lungausk: ua
Lymfknutor: ua
Bukpalp: Ger ett ngt "plaskigt" intryck vid bukpalp.

Avlivning, vanlig kremering.
// CELN

010-5616421

M833-5

Sida nr: 1

Djursjukhuset Malmö
Box 9090
200 39 MALMÖ
040-55 22 00
5565753679

AH: Fö Anders Jönsson

Journalutskrift

2011-02-03
Journalutdrag

original

Journalnummer:	MP/40816	Ägare:	Nowak Malgorzaia
Namn:	Oskar	Pnr:	[redacted]
Djurslag:	Hund	Gatuadress:	[redacted]
Ras:	Schäfer	Adress:	215 78 MALMÖ
Kön:	Hanhund	Telefon:	[redacted]
Född:	2002-12-15	Telefon:	[redacted]
Försäkringsbolag:	Folksam	E-post	
Röntgen nr:	MRÖ017775		
Vikt:	38,5 kg Datum: 2008-01-10		
Kommentar:	Svart m brun		

---------------- **Ägarbyte** ----------------
Tidigare ägare: Jörgen Rasmusen
Personnummer: [redacted]

Vårdtillfälle 23 2010-02-16 Djursjukhuset Malmö - Veterinär CELN
Besökreg: 2010-02-16 07:42 Statreg: 2010-02-16 Utskriven: 2010-02-18
Diagnos 1: CB6, Neoplastiska förändringar, blod, blodbildand organ
Diagnos 2: CB711, Mjältruptur

2010-02-16
Anamnes
Igårkväll var Oskar helt normal, ÄDKB ua, nu på morgonen kollapsat vid promenaden, ville inte gå längre och lade sig ner.
// JANN
Status
AT: blir buren in
Temp: ej mätt
Hull: ua
Hudturgor: ua
Hjärtausk: tackykard, 180/min
Slemhinnor: bleka, CRT ej mätbar
Lungausk: ua
Lymfknutor: ua
Bukpalp: mycket spänd
Munhåla: ua

Kopplar upp på voluven.
Rtg fri vätska i buken, aspirerar blod ur buken. Akut buk som antingen ska opereras eller avlivas. D.ä. vill att vi opererar, sagt dålig prognos, möjligt att han bör avlivas på operationsbordet.
// JANN
Lab

Analys: Utlåtande	Värde	Enhet	Referensvärde	Sign
S-ALAT	35	U/L	10 - 100	
S-ALP	21	U/L	23 - 212	
S-Glukos	5,34	mmol/L	3,89 - 7,95	
S-Kreatinin	115	umol/L	44 - 159	
S-Protein	48	g/L	52 - 82	
S-Urea	12,1	mmol/L	2,5 - 9,6	
S-Natrium	147	mmol/L	144 - 160	
S-Kalium	4,7	mmol/L	3,5 - 5,8	
S-Clorid	113	mmol/L	109 - 122	
B-Erytrocyter	4,74	10(12)/L	5,5 - 8,5	

M833-5

Djursjukhuset Malmö

Journalutskrift

2011-02-03

Sida nr: 2

Ägare:	**Nowak Malgorzala**	**Journalnummer:**	**MP/40816**
Pnr:	[redacted]	**Namn:**	**Oskar**

B-Leukocyter	20,2	*10(9)/L	6 - 17
B-Hemoglobin	110	g/L	120 - 180
B-Hematokrit	30,2	%	37 - 55
B-Trombocyter	43	*10(9)/L	200 - 500
KOntrollkölrt EDTA rörl			
ERY-MCH	23,2	pg	19,5 - 24,5
ERY-MCHC	364	g/L	320 - 380
ERY-MCV	63,7	fl	60 - 72

// JANN

Tillägg 2010-02-16

Korstest mot 08/6415 Neg.

// MSR

Lab

Analys:	Värde	Enhet	Referensvärde	Sign
Utlåtande				
Korstest	OK			
Förenligt med Ajax 08/6415				

// MSR

Analys:	Värde	Enhet	Referensvärde	Sign
Utlåtande				
HCO3-venöst	-	mmol/L	15 - 23	
se journal				
Anion Gap	-	mmol/L	8 - 25	
BUN	-	mg/dl	10 - 26	
Clorid	-	mmol/L	106 - 127	
Glukos	-	mg/dl	60 - 115	
Hemoglobin	-	g/dl	12 - 17	
Hematokrit	-	%	35 - 50	
Kalium	-	mmol/L	3,4 - 4,9	
Natrium	-	mmol/L	142 - 150	
pCO2-venöst	-	mm Hg	35 - 38	
pH-venöst	-		7,35 - 7,45	
TCO2	-	mmol/L	17 - 25	
Base Excess	-	mmol/L	0 - 6	

// JANN

Behandling/Åtgärd

Voluven inf.lösn. 60 mg/ml 500 ml 1 ggr/dag i.v

// JANN

Röntgen

Buk sin Latero - Lateral,

Latero - Lateral : fri vätska i buken

// JANN

Stationärvård

Daganteckning

Ska ha gratis blod- och plasmatransfusioner då blodgivarel // MSR

Pratat med d.ä. som är väldigt oroliga, sagt att han ligger stabilt men är väldigt trött, närmaste dagarna kritiska. Skulle han bli sämre under natten lovat att ringa d.ä. som då vill komma in och säga farväl. // JANN

Ordination

Ringer-acetat inf.lösn. 2000 ml 1 ggr/dag i.v //JSHD

Bimoxyl vet. inj.susp. 150 mg/ml 3,9 ml 1 ggr/dag s.c

//JSHD

Temgesic® inj.lösn. 0,3 mg/ml 1,3 ml 4 ggr/dag s.c

//JSHD

Behandling

M833-5

Djursjukhuset Malmö

Journalutskrift

2011-02-03

Ägare:	**Nowak Malgorzata**	**Journalnummer:**	**MP/40816**
Pnr:	[redacted]	**Namn:**	**Oskar**

Dagarvode vårdkr inkl dropp 1 ggr/dag //MSR
Blodtransfusion helblod 1 ggr/dag //MSR

Anestesi
Premed
Kl.: 08.00
Temgesic:2 ml
Induktion
Propofol: 11 ml
Underhåll
Inhalation isofluran
System: cirkel

Kl	O2	Gas%	Resp	Puls	Bl.tryck	Pupill	Anmärkning
08.15	2000	3,5	20	125	-	nedr.	
08.30	2000	3	7	117	-	nedr.	
08.45	2000	2,5	17	118	-	nedr.	

Dopptyg räknade u.a **Sign: MD/jshd**
// JSHD
Operation

Operatör jshd

Operationsberättelse
Incision linea alba. 4 L blod i buken. Spruckit tumor på mjälte. Malignt utseende. Ser ingen metastaser på bukorganer. Extirpation leg artis - ligera blodkar m flertal catgut 4.
Buk + sc pds 2-0 fl, cutis etilon 3-0. Blöder mycke i sc.
550 ml voluven + 1000 ml ringer intra operativt.
Skickar på PAD.

Ringt ägaren ja - reserverad prognos. Matte ringer i eftermiddag till vård.

// JSHD

2010-02-17
Lab

Analys:	Värde	Enhet	Referensvärde	Sign
Utlåtande				
S-Albumin	21	g/L	22 - 39	
B-Hematokrit	18,1	%	37 - 55	
Kontrollkört				
B-Hemoglobin	63	g/L	120 - 180	

// CELN
Mjälttumör. Malignitet?

Analys:	Värde	Enhet	Referensvärde	Sign
Utlåtande				
Biopsi- Biovet, 1 organ				LAPN
2010-02-23				

M833-5

Djursjukhuset Malmö

Journalutskrift

2011-02-03

Sida nr: 4

Ägare:	**Nowak Malgorzaia**	**Journalnummer:**	**MP/40816**
Pnr:	[redacted]	**Namn:**	**Oskar**

BioVet
VETERINÄRMEDICINSKT LAB

Remissvar

B 2010-02157

Insändare

DJURSJUKHUSET MALMÖ
BOX 9090
CYPRESSVÄGEN 11
213 63 MALMÖ

HUND / SCHÄFER
Ålder / Kön
8 / Hane

Journalnr	Djurnamn
MP/40816	OSKAR

Djurägare
NOWAK MALGORZAIA

Remitt vet
MSR

Utlåtande

Nybildning i mjälte.

Två preparat för undersökning.

Dessa visar infiltrativt växande hemangiosarkom, med rikligt kommunicerande kapillärformationer och i övrigt med celler i solidt mönster. I sådana områden är cellpopulationen i regel spolcellig. Mitosaktiviteten är livlig, mitotisk atypi ses rikligt, måttliga nukleära atypier uppträder i flertalet tumörceller. I tumören inslag av flera blödningar. Sammantaget således med stor metastatisk potential.

PAD: Hemangiosarkom.

Diagnoskod	Analyskostnad :	536:-	Summa	Datum	Patolog
MJ 2030	Moms :	134:-	670:-	2010-02-23	RONNY LINDBERG / CBJ
	Porto + Adm :	0:-			

Ägare:	**Nowak Malgorzala**	**Journalnummer:**	**MP/40816**
Pnr:	[redacted]	**Namn:**	**Oskar**

// MSR

Stationärvård

8 Äter: -, Dricker: -, Urin: -, Avf: -, Kräkn: -

Daganteckning

Natt: Ligger ner i buren, men reser sig direkt när man kallar. Lite trött m följer gärna m ut på rastning, ej kissat. Sår u.a. övrigt se intensivvårdschema/aivy // JANN

oskarsmatte ringde nu kl 8 ville höra hur han mår, jag meddelade att han mådde bättre, sitter upp varit ute för kisserunda, vill inte äta. Matte säge han är kräsen kille. Matt ringr kl 13 igen // JYBD

AT - lindr dämpad. Ögon, öron, lfkn ua. Slh måttligt bleka i konjunctiva, munslemhinna ua. CRT < 2 sek. ausk cor: ca 80 bpm, normal rytm. Pulmones ua. Bukpalp ua. OP-såret ser fint ut, blåmärke, inga ytterligare blödningar sedan uppvak. Kollar om Alb, hct samt Hb idag. // CELN

Kissat vid middagsrastningen, och är pipig och orolig kl 16, går ut och han kissar rejält, äter en köttbille i bitar när han kommer in. // JEFK

Pratat med matte o meddelat status, sagt att han troligen stannar tills på fredag. Matte ringer imorgon på telefontiden. // CELN

Ordination

Ringer-acetat inf.lösn. 2000 ml 1 ggr/dag i.v //JSHD

Bimoxyl vet. inj.susp. 150 mg/ml 3,9 ml 1 ggr/dag s.c //JSHD

Temgesic® inj.lösn. 0,3 mg/ml 1,3 ml 4 ggr/dag s.c //JSHD

Primperan® inj.lösn. 5 mg/ml 2 ml 2 ggr/dag s.c //CELN

Behandling

Dagarvode inkl med o dropp 1 ggr/dag //MSR

Instruktioner/Brev

PAD skickad till Biovet

// MAHN

2010-02-18

Stationärvård

Äter: +, Dricker: +, Urin: +, Avf: +

Daganteckning

Natt: Pigg och glad nu. Äter endast små mängder. /Nillan // JYBM

Matte ringt på förmiddagen; sagt att Oskar mår bättre och att han har ätit och varit ute. Kommer sannolikt stanna till imorgon. Beh vet ringer i morgon // CK

AT ua, lite pipig. Ögon, öron, lfkn ua. Slh: konjunctiva måttligt bleka, munslh mycket lindr bleka. Ausk cor et pulm ua. Bukpalp ua. Op-sår: ngt mer utbrett blåmärke, f.ö. u.a. Stannar prel tills imorgon. // CELN

Ordination

Ringer-acetat inf.lösn. 2000 ml 1 ggr/dag i.v //JSHD

Bimoxyl vet. inj.susp. 150 mg/ml 3,9 ml 1 ggr/dag s.c //JSHD

Temgesic® inj.lösn. 0,3 mg/ml 1,3 ml 4 ggr/dag s.c //JSHD

Primperan® inj.lösn. 5 mg/ml 2 ml 2 ggr/dag s.c //CELN

Behandling

Dagarvode inkl med o dropp 1 ggr/dag //MSR

2010-02-19

Lab

Analys: Utlåtande	Värde	Enhet	Referensvärde	Sign
S-Albumin	23	g/L	22 - 39	
B-Hematokrit	22,1	%	37 - 55	
B-Hemoglobin	76	g/L	120 - 180	
B-Trombocyter	214	*10(9)/L	200 - 500	

// CELN

Stationärvård

Djursjukhuset Malmö

Journalutskrift

2011-02-03

Ägare:	**Nowak Malgorzala**	**Journalnummer:**	**MP/40816**
Pnr:	[redacted]	**Namn:**	**Oskar**

08:00 Äter: x, Dricker: x, Urin: x, Avf: -, Kräkn: -
Anm: PIGG//EARK

Daganteckning

Natt: Pigg och glad! /Nilian // MSR

AT ua - ylar och härjar, får 0,15 ml plegicil för att vila i buren. Ögon, öron, lfkn ua. Slh ser betydligt bättre ut idag, enbart lindr ble i comjuntiva, övr ua. Ausk cor et pulm ua. OP-såret ser fint ut, blåmärket ser bättre ut idag. Temp 37,9. Hem idag efter blodprovssvar. // CELN

Ordination

Rimadyl vet. tuggtabl. 100 mg 0,75 tabl 2 ggr/dag p.o
//CELN

Behandling

Dagarvode inkl medicinering 1 ggr/dag //CELN

Recept

Vetrimoxin® vet. tabl. 450 mg. 1 tabl 2 ggr/dag i 5 dagar per oralt. en.
Mot infektion.
16 tablett(er) X 1
// CELN
Rimadyl vet. tuggtabl. 100 mg. 3/4 tabl 2 ggr/dag i 10 dagar per oralt. en.
Ges med mat, antiinflammatoriskt.
20 st X 1
// CELN

Hemgångsråd

2010-02-23

Telefonanteckning

Ringt och talat med matte. Allt fungerar bra. Oskar är pigg och såret ser fint ut.
// MK

2010-02-26

Telefonanteckning

Ringt matte på mobilen ang provsvar. Inget svar, ej kunnat lämna meddelande.
// MSR

Vårdtillfälle 24 2010-02-26 Djursjukhuset Malmö - Veterinär MAAN

Besökreg: 2010-02-26 16:46 Utskriven: 2010-03-01
Diagnos 1: CB6, Neoplastiska förändringar, blod, blodbildand organ

2010-02-26

Anamnes

Färdigmedicinerad, pigg o glad, tålig hund. Aptit ua, pigg.
// MAAN

Status

AT:ua, pigg o glad, mkt trevlig hund
Hull:ua, välmusklad
Hudturgor:ua
Hjärtausk:ua
Slemhinnor:ngt lindrigt bleka
Lungausk:ua
Lymfknutor:ua

Tagit stygn ua, kontroll av htk, provsvar tid. nästa vecka.

Meddelat provsvar -hemnagiosarkom. Dålig prognos, kommer ofta m plötsliga symptom efter 3-6 mån, cytostatika gör ej ngn större skillnad för prognosen. Matte mkt ledsen, pratat om symptomen osv, ska ej behöva gå på en massa å-besök om allm. välmående pt.
// MAAN

Lab

Analys:	Värde	Enhet	Referensvärde	Sign

M833-5

Ägare:	**Nowak Malgorzala**	**Journalnummer:**	**MP/40816**
Pnr:	[redacted]	**Namn:**	**Oskar**

Utlåtande

B-Hematokrit	35,0	%	37 - 55
Kontrollkört			

// MAAN

2010-03-01
Telefonanteckning
Pratat m husse på tele. Prognos 3-12 monater. Symptom kan komma plötslig.
// JSHD
Ringt o pratat m matte under em, meddelat provsvar htk ua. Matte glad över detta, Oskar mår bra, han får fodertillskott m blodpulver osv. Behöver inte koma på återbesök mtp htk, men alltid välkommen om frågor, o naturligtvis kontakt omdelebart om pt dålig eftersom han kan bli plötsligt sjuk igen.
// MAAN

Vårdtillfälle 25 2010-03-16 Djursjukhuset Malmö - Veterinär CELN
Besökreg: 2010-03-16 18:51 Utskriven: 2010-03-16
Diagnos 1: CB91, Anemier
Diagnos 2: AA3, Cirkulatoriska förändringar, hela djuret

2010-03-16
Anamnes
Mått bra fram tills igår, nu tröttare, vinglig på bakdelen. Blivit successivt blekare i slemhinnorna, flåsig. Då upplever att Oscar trots att han försöker leka etc är tröttare än normalt o inte mår bra.
// CELN
Status

AT:	ua, leker med boll i us-rummet, men är valdigt flåsig.
Temp:	-
Hull:	ua
Hudturgor:	ua
Hjärtausk:	lindr tachycard, f.ö. ua.
Slemhinnor:	måttligt bleka, svårt att bedöma crt. Svagare perifer puls än normalt.
Lungausk:	ua
Lymfknutor:	ua
Bukpalp:	Ger ett ngt "plaskigt" intryck vid bukpalp.

Avlivning, vanlig kremering.
// CELN

Förhör

Nr 6

Signerat av

Signerat datum

Polismyndighet
Skåne

Enhet
50UTR, Utredningssektion

Diarienr
1200-K163215-09

Hörd person	Personnummer
Rasmussen, Jörgen John	

Den hörde är	ID Styrkt	Ställning till misstänkt - målsägande - vittne
Vittne	Nej	

Tolk	Språk

Brottsmisstanke / Anledning till förhöret
Nytt förhör

Underrättad om misstanke	Underrättad om rätt till försvarare (best i FUK 12§ iakttagna)	
Försvarare/ombud önskas	**Försvarare/ombud närvarande**	**Godtar den försvarare som rätten förordnar**

Förhörsledare	Förhörsdatum	Förhör påbörjat	Förhör avslutat
Bo-Anders Jönsson	2011-03-22	17:30	18:05
Förhörsplats	**Typ av förhör**	**Förhörssätt**	
Polishuset Malmö	RB 23:6		
Förhörsvittne	**Utskrivet av**		

Berättelse

Jörgen uppger på fråga att han under flera år tränade under Yeo Chin Huat regi i Malmö Taekwando klubb i Malmö. Peter Mangs tränades också av denna tränare under en tid. Dock så tränade Peter och Jörgen aldrig tillsammans på denna klubb med anledning av att Jörgen hade högre behörighet samt att han var domare i sporten.

1999 startade Jörgen och Peter Claesen klubben Fosie Martial Art Dojo och hade sin lokal i Vårsångens sporthall. Jörgen var då tränare och domare i sporten.

2000 flyttade klubben till nya lokaler på Kantatgatan i Malmö.

(Klubben blev först 2003 registrerad som klubb hos Malmö Fritid).

2006 gick klubben upp i Unga Örnars regi med lokal på Koralgatan i Malmö. (Unga Örnars karateavdelning). I samband med detta tog Jörgen en paus som tränare. Han fick sedan en förfrågan av klubbens ordförande Sune Henriksson om Jörgen ville börja att träna ungdomar i klubben vilket han ville.

2008 började Jörgen på nytt som tränare. Än i dag finns verksamheten på Koralgatan i Malmö.

I samband med förhöret överlämnade Jörgen en hel del handlingar från klubben bland annat medlemsförteckning, dessa togs i beslag. Se beslagsprotokoll.

På fråga säger Jörgen att klubben inte har varit registrerad hos Svenska Budo Förbundet eftersom de ansåg att avgiften till förbundet var för hög med tanke på deras verksamhet.

Jörgen säger att hans klubb var mycket lite i förhållande till många andra klubbar i Malmö.

På fråga säger Jörgen att det var han som examinerat Peter Mangs till svart bälte och därigenom är det också Jörgen som har bedömt Peters kunskaper i sporten. Jörgen kan inte komma ihåg vilket år han examinerade Peter till svart bälte men att Peter har ett diplom hängandes på väggen i Peters lägenhet.

Som Jörgen sagt i tidigare förhör, så har Peter varit i klubben och tränat från och till.

Jörgen uppger på fråga att år 2003 så hade Peter berättat att Peter gick och tränade kickboxning, var eller hur länge vet Jörgen inte. På fråga om Peter tränat på klubben Enighet så är detta inget Jörgen vet.

Jörgen har tidigare berättat om en incident med Peter då Peter tävlade i Danmark, detta var år 2002. Jörgen var då domare vid denna tävling. Jörgen vill säga att då han är tränare så har de inga personliga kontakter med de tävlande.

Efter denna tävling där Peter råkade slå till sin motståndare berättade Peter att han beslutat att sluta tävla i denna gren. Peter ville dock fortsätta tävla individuellt i form/rörelse. I denna gren var Peter mycket duktig enligt Jörgen.

I samband med förhöret överlämnade Jörgen en del foto tagna på nyårsafton 2009. Fotona tagna av Jörgens fru. Se PM.

Uppläst efter konceptanteckningar och godkänt.

Polismyndighet
Skåne

PM
Foto

Signerad av

Signerad datum

Enhet
50UTR, Utredningssektion

Diarienr
1200-K163215-09

Uppgiftslämnare	Datum	Tid
Jönsson, Bo-Anders	2011-03-23	10:24

Beslag verkställt	Material för analys
Nej	Nej

Mottaget	Mottaget datum	Tid

Sätt på vilket uppgift lämnats

Upprättad av
Bo-Anders Jönsson

Uppgiften avser

Uppgift

I samband med förhör, 110322, överlämnade Jörgen Rasmussen ett antal foto från nyårsfirande, år 2009/2010. Fotona tagna av hans hustru.

Bilaga

I bilaga redovisas ett foto. Övriga sparas i BIP.

BRÖD

Polismyndighet
Skåne

PM
"Master Joe"

Signerad av

Signerad datum

Enhet
50UTR, Utredningssektion

Diarienr
1200-K163215-09

Uppgiftslämnare	Datum	Tid
Jönsson, Bo-Anders	2011-04-08	09:18

Beslag verkställt	Material för analys
Nej	Nej

Mottaget	Mottaget datum	Tid

Sätt på vilket uppgift lämnats

Upprättad av
Bo-Anders Jönsson

Uppgiften avser

Uppgift

Med anledning av att namnet "Master Joe" nämns i förhör med kriminalvårdsvakten togs kontakt med Jörgen Rasmussen.

Jörgen berättade att han i ett tidigt förhör nämnt detta namn.

Master Joe är den samma som Yeo Chin Huat (ca 50-55 år). Denne var instruktör i Malmö Taekwandoklubb.

Master Joe examinerade både Peter Mangs och Jörgen Rasmussen. Jörgen fick svart bälte medan Peter fick blått bälte.

Bo-Anders Jönsson

Polismyndighet
Skåne

Förhör
Nr 7

Signerat av

Signerat datum

Enhet
50UTR, Utredningssektion

Diarienr
1200-K75748-03

Hörd person
Rasmussen, Jörgen John

Personnummer

Den hörde är	ID Styrkt	Sätt	Ställning till misstänkt - målsägande - vittne
Vittne	Ja	Körkort	

Tolk

Språk

Brottsmisstanke / Anledning till förhöret
Kompletterande förhör angående sin bekantskap med Peter Mangs.

Underrättad om misstanke

Underrättad om rätt till försvarare (best i FUK 12§ iakttagna)

Försvarare/ombud önskas

Försvarare/ombud närvarande

Godtar den försvarare som rätten förordnar

Förhörsledare	Förhörsdatum	Förhör påbörjat	Förhör avslutat
Leif J N Sigfridsson	2011-05-31	17:05	18:05

Förhörsplats	Typ av förhör	Förhörssätt
Länskriminalen i Malmö	RB 23:6	Ljudbandsförhör

Förhörsvittne

Utskrivet av
Eo

Involverad personal	Funktion
Fredrik Andersson	Biträdande förhörsledare

Berättelse

Rasmussen har tidigare förhörts i ärendet.

Förhöret hållet i dialogform.

S = Leif Sigfridsson
A = Fredrik Andersson
R = Jörgen Rasmussen

S: Första frågan är, när flyttade du till Gånglåtsvägen?

R: Som barn?

S: Ja, helst.

R: Ja, -74 var det. Jag var fyra år gammal när jag flyttade dit med mina föräldrar.

S: Har du bott på flera olika adresser ute på det här området eller du har bott i samma lägenhet på samma adress alltid?

R: Vi har bott på … sen bodde vi på Gånglåtsvägen 15, alltså mina föräldrar har haft denna lägenheten hela tiden. Gånglåtsvägen 67.

S: Dit du flyttade som barn?

R: Japp.

S: Ja.

R: Och sen så flyttade jag och min hustru och våra barn till Gånglåtsvägen 15. Det var en … jag kommer inte ihåg exakt årtal. Vi bodde på Slottsstaden tidigare på Erikstorpsgatan 13 B.

S: Ja, just det.

R: Sen när vi fick Paula, flickan, så flyttade vi ut där för det var ett fint grönområde där. Bättre för barnen på så sätt.

S: Vilket år var det ungefär då som du, cirka?

R: Vad kan det ha varit att vi flytta ut, kan det vara –94, jag är inte helt säker men mitt emellan. Paula är född –93 ju så att …

S: Någonstans där?

R: Ja.

S: Och sen har du bott på samma adress på Gånglåt sedan dess?

R: Ja, har vi bott fram till –95 och sen flyttade vi till Danmark och sen bodde i i Danmark från –95 till –99. Sen återvände vi hem till Vårsången igen.

S: Vilket nummer på …

R: Då bodde vi på Gånglåtsvägen 75.

S: Jaha, och sen?

R: Och sen bytte vi lägenhet med min mamma för att vi fick en trea där och vi fick ju jobb både jag och min hustru direkt när vi kom från Danmark. Så att vi fick ju ta en lägenhet direkt och då tog vi en trea. Vi ville ju inte barnen skulle dela rum alltså för att dom blir ju äldre också. Dom behöver vars ett rum, va. Då att min mor i en fyra själv så vi bytte med henne. Så hon tog trean, så tog vi fyran. Så den gamla lägenheten är rätt så unik för den har jag växt upp i som barn.

S: Där har du bott sedan dess då?

R: Ja.

S: Okej. Du har bott där med båda dina föräldrar, dom bor kvar på området också?

R: Ja, oh, ja. I 67.

S: Ja, just det. Både mor och far så att säga?

R: Just det.

S: Har dina föräldrar också haft kontakt med Peter Mangs eller är det bara du som har haft den kontakten?

R: Ja, jag har ju inte heller haft så där värst mycket kontakt med Peter för att jag fick ju kontakt med honom –99 – 2000 när vi flyttade hit ju.

S: Första gången?

R: Ja, precis igen efter alla år. Då så höll vi på med kampsport. Då stötte jag på Peter på Vårsången där hemma och då frågar Peter mig, jag hörde ni har förening här, sa han. Är det möjligt att man kan komma och träna hos er? Så sa jag, absolut, du är välkommen Peter, sa jag och då kom Peter ner och börja träna. Så det var på den vägen.

S: Så du var alltså 20 år någonting då?

R: Ja, vad kan jag ha varit? Ja, det har jag väl varit, va.

S: Runt där, va?

R: Ja, ja. Precis.

S: Du är född –70?

R: Ja, precis, ja.

S: Så du har inte känt Peter som barn så att säga?

R: Jo, absolut.

S: Jaha. Då kan du berätta om det!

R: Ja, vi, ja … jag är ju två år äldre än Peter ju. Peter är född –72 och jag –70 ju och vi växte ju upp på … ja, eller han … ja, jag var ju där före på Gånglåtsvägen än Peter ju. Peter kom med sin mamma och var det systern när dom flytta dit ju. Då bodde dom i höghuset först.

S: Vilket år är detta ungefär då?

R: Ja, jag vet inte hur gammal Peter kan ha varit. Jag har ju varit några år äldre. Det där är nog svårt med tider och sånt. Det är år.

S: Det förstår vi mycket väl.

R: Ja. Du får ge mig lite tid, kan du det, så jag får tänka lite.

S: Ja.

R: Jag vet inte om Peter kan ha varit så att han har precis första skolåret kanske, om det kan ha varit första klass kanske eller något sånt.

S: -77, -78 eller något sånt där?

R: Ja, det kan det nog ha varit, ja.

S: Du säger att han flyttade till ett höghus först?

R: Ja, där bodde …

S: Vet du vilket utav höghusen?

R: Nej, alltså tidigare har jag ju sagt det också i förhör. Jag var inte riktigt säker men jag är nästan säker ändå att det är …

S: Pratar in det på bandet att vi har en karta som vi förevisar Jörgen här. Ett flygfoto över området. Kan du peka ut vilket hus som Peter flyttade in i?

R: Ja, alltså jag är ju nästan säker men jag vill ha det i 47:an där.

S: Då pekar du på det?

R: Ja, i mittrappan.

S: Ja.

R: Andra eller tredje våningen har jag för mig. Jag skall inte säga det är hundra. Men däremot vet jag hans senare boende, det vet jag, det är jag hundra på.

S: Det kan du ta samtidigt med det vi håller på med nu.

R: Ja, i låghuset.

S: Och var någonstans? Om du pekar på den här?

R: Det är här och det är trappa, skall vi se, 65, 63, 61 andra våningen.

S: 61, ja.

R: Ja. Det är jag säker på och där bodde Peter i den trappan på andra våningen. Det är jag däremot hundra på.

S: Nummer 61?

R: Ja.

S: Nummer 61 har vi här alltså. Du pekar på ett annat ställe men är du säker på numret, där har vi 61.

R: Det är där jag menar.

S: Här är parkeringsplatsen.

R: Ja, precis. Det är där jag menar.

S: Då är vi överens.

R: Ja. Där bodde vi faktiskt förr men det var i 15 A. Jag såg fel på kartan.

S: Inga problem.

R: Nej.

S: Nej. Så du umgicks med Peter som barn också då, ja?

R: Ja, umgicks och umgicks. Vi hade ju kontakt ju, det hade vi. Vi spelade mycket fotboll på gården. Här låg ju en fin fotbollsplan och Peter var ju mycket med oss och spela, vi som var lite äldre. Pågarna var på gården ju. Så att han var mycket med och spela även när det var landhockey, vi spela landhockey och sånt. Han var vldigt duktig fotbollsmålvakt ju.

S: Sen flyttade ni till Danmark. Vilket år var det sa du?

R: -95.

S: Och sen … då bröts kontakten helt under dom åren eller?

R: Ja, det gjorde den. Vi hade faktiskt ingen kontakt där innan heller utan jag dömde Peter en gång i en thaikwandomatch på Heleneholmshallen, Malmö Open, för Peter höll ju på med thaikwando då, va. Då hade man alltid dom reglerna, domare och dom tävlande skulle aldrig umgås. Man hälsade och så, va. Men det kunde ju bli fel när man stod och snackade med någon tävlande som domare. Det var inget som man gjorde utan då dömde jag Peter i en match där och då var det ju att vi bara mossa på varandra.

S: Var han (ohörbart) här eller?

R: Nej, det var han inte och sedan hade han sina musikintresse och jag hade ju mina intresse som jag höll på med ju och ja …

S: Sedan kom du tillbaka ifrån Danmark år –99?

R: Ja.

S: Och då träffar du honom av en tillfällighet här?

R: Ja, precis. Då möts vi och då frågar Peter om han kunde börja träna. Han hade hört vi hade förening där. Då höll vi till på, nu skall vi se, Gånglåtens, där är väl sporthallen, va?

S: Ja.

R: Här har vi sporthallen.

S: Du pekar här på kartan på (ohörbart) svart karta.

R: Ja. Där låg en sån sporthall. Där höll vi till och där började Peter och träna har jag för mig. Han började där och sen så var vi där en kort tid och sen stängde man Vårsångens sporthall för föreningarna. Man skulle ju bygga en förskola där. Då hade vi en pappa i föreningen så att han fixa en lokal till oss inne på Kantatgatan eller Koralgatan där.

S: Minns du var Peter bodde då –99 omkring?

R: Nej, du, icke en aning. Om det var Agnes… var det inte Agnesfridsvägen tror jag som var hans adress.

S: Han bodde inte kvar i området här alltså?

R: Nej. Inte vad jag vet i alla fall.

S: Nej. Och bodde du själv här ute då? Du nämnde innan, du var i Slottsstaden, du gjorde något …

R: Ja, det var långt innan.

S: Det var långt innan?

R: Ja, det var långt innan, ja, det var långt innan.

S: Som du bodde här ute i området här?

R: Ja.

S: Och ditt minne av idag, det är att då efter när ni sammanträffar
-99 då har Peter flyttat ifrån området?

R: Ja, vad jag vet.

S: Ja. Hur mycket kontakt hade ni där då från –99?

R: Ja, det var ju mycket sporadiskt alltså. Peter, ja, Peter var ju inte så social, va och ville ju inte ha, var ju inte sån där som hade så mycket kontakt och sånt utan Peter var ju mer den, han kom och träna och skötte sin träning till punkt och pricka och var väldigt duktig och gjorde vad han skulle. Det var aldrig några problem och så men sen var det ju inte mycket mer. Så kom Peter och besökte oss ibland, det han ju. Och oss alltså barnen, David, han blev väldigt glad för min grabb, David.

S: Så han kom hem till dig ibland?

R: Ja, det gjorde han ibland. Det gjorde han till min fru, Gosha, som heter.

S: Tränade ni tillsammans då också i början av 2000-talet här?

R: Ja, det gjorde vi ju. Han träna i klubben då ju alltså i föreningen ju.

S: Så där hade du kontakt med honom då, ja?

R: Ja, det hade vi.

S: Var du hemma hos honom i hans bostad?

R: Jag har varit en gång hemma hos honom i Agnesfridsvägen och det var när vi handlade. Han hade inget körkort då och han frågade om jag kunde hjälpa honom så vi var på B&W alltså gamla Wessels Coop Forum där och handlade.

S: Vilket år var det ungefär?

R: Vad kan det ha varit? Ja, det är jättesvårt. Jag kan inte riktigt dom här alltså placera åren. Det är så svårt. Det är så många datum och år alltså. Kan det varit, ja, kan det ha varit 2001 kanske.

S: Någonstans där?

R: Ja, till och med 2002 kanske.

S: Är det enda gången du har varit hemma hos Peter?

R: Ja, det är den ende gången jag har varit hos han på Agnesfridsvägen och då hjälpte jag han och bar upp varorna.

S: Har du varit på andra ställen också? På andra adresser?

R: Ja, det har jag. Jag har varit två gånger på hans på Korsörvägen.

S: Det är numera i modern tid så att säga?

R: Ja, precis.

S: Vi skall komma till det sedan. Så ni har hållit kontakten genom åren kan man säga då?

R: Ja, men sporadiskt alltså Peter var ju den alltså, han kom ju gärna när han, när det gick bra för honom alltså när han tyckte att allting var bra. Då ville han gärna träna och blev han lite deppig att man märkte att han blev, ja, då sa han bara att, ja, … vi hade det alltid så här i föreningen. Föreningen, jag kan ta att man … när man inte kom till träning så sa vi alltid, skicka ett SMS eller ring och säg att du inte kommer och tränar. Det gällde ju alla, va, för att man skulle liksom, så gör man ju på en arbetsplats, så kan man ju lika bra göra det i föreningslivet.

S: Ursäkta, jag avbryter dig nu. Men alltså träningen och så, det förstår vi men har ni umgåtts mera, om man säger, familjevis om man säger så, att ni har träffats och ätit middag och festat ihop och…

R: Nej, oh nej.

S: Den kontakten har ni inte haft?

R: Aldrig, aldrig. Han har varit hemma hos oss och ätit en gång. Då åt han med oss i familjen där hemma. Gosha bjöd han på en bit där hemma och så, va. Men sen i regel var det då sa han, nu går jag till mamma sa han, va.

S: Så när…

R: Ja, då skulle han … ja, han var ju mycket hos sin mamma.

S: Så han har varit hemma hos er och du sa att han var glad för barnen och så. Då har det varit korta besök?

R: Ja, det har det.

S: Var det någon speciell anledning att han kom då eller?

R: Ja, i regel har det varit väl när skulle hjälpa oss med datorn eller något sånt. Så har det varit. Han var ju väldigt datakunnig.

S: Har du och Peter rest någonting tillsammans?

R: Aldrig.

S: Ingenting?

R: Nej.

S: Säg till Fredrik om du har någonting!
Du har ju känt Peter väldigt ju med tanke på … fast det har varit ett hopp där när du bott i Danmark ju.

R: Ja.

S: Kan du sedan han blev vuxen, kan du säg någonting om han har förändrats som person?

R: Ja, det har han.

S: Kan du förklara det lite grann!

R: Ja, alltså Peter har ju … tittar man på när han var barn så tycker jag han var ju mycket mer social. Det var han ju. Alltså han … ja, men ja, han, det var på ett annat sätt. Han tyckte om när där var … jag kommer ihåg när vi spelade fotboll t ex och vi hade landhockey på gården. Där ville han ju alltid vara med på den tiden. Jag kunde väl uppleva på träningen, när vi hade träningen då tillbaka, han tyckte inte om och ha mycket med alltså mycket folk runt omkring sig, va. Jag bad honom ibland alltså han var ju väldigt duktig i sin träning och hade väldigt lätt för att lära saker och ting och då kunde jag be Peter, skulle du kunna hålla i den ena gruppen i uppvärmning eller gymnastiken där? Och det kunde han göra. Det var inga problem men sen när det kom till det tekniska att man skulle visa dom här olika slagen och sparkarna och blockeringarna och dom olika, dom här rörelsemönsterna man har då kunde Peter uppleva det som att det var jobbigt om dom inte lärde sig det väldigt snabbt, va. Då kom Peter. Aldrig att han blev aggressiv och arg utan då kom han och sa, alltså jag har inte, jag orkar inte, sa han och göra detta, sa han. Då sa jag … jag försökte och … när man är tränare så måste man ju ha tålamod. Vi är ju alla olika. Någon lär snabbare än andra men det fick man ju respektera. Sån var Peter men alltid duktig och skötsam och bad man honom om någonting, när det gällde i klubben, vi hade renovering eller vi målade eller någonting. Så gjorde han ju alltid det. Han var ju jätteduktig, va och kunnig på alla sätt och vis.

S: Men du tycker ändå att det blev en förändring i hans personlighet, om man säger så?

R: Ja, alltså det är absolut inte samma Peter sen jag träffade honom –99 men jag skulle ju aldrig kunna förknippa Peter på detta viset med sådana här saker som man har läst och hört nu, va.

S: Som han …

R: Precis för det skulle jag aldrig för att jag menar vi är alla olika. Där finns ju folk som kan tycka att jag är kanske annorlunda för att jag är väldigt social och pratig av mig men vi har kollegor på jobbet som skiljer oss men därifrån att göra sådana här saker, det …

S: Har han aldrig uttryckt att han tycker illa om vissa människor och så här eller?

R: Det har han aldrig gjort eftersom vi har jättemånga invandrare i föreningen alltså. Vi har ju alltid varit mer invandrare. Det är ett invandrarrepresenterat område där. Peter tränade ju i många år. David, min påg och Osamma och Haidar, dom fyra var i samma generation som tog svart bälte ihop. Det tog många års träning och dom träna ihop och vi var och tävla ihop och Peter var ju jättesnäll mot dessa pågar och till och med stod och coachade dom när man

var ute och tävlade. Ibland så … när jag var domare så fick jag ju koncentrera mig om det, va och då gjorde man så att då hjälpte en annan elev till och coacha den andre eleven när han skulle upp och ibland var det ju på flera ringar, va, ringar, man var uppe, va, och då visade Peter aldrig någonting. Tvärtom vissa han ju …

S: Har han haft mycket kompisar, stort umgänge? Som vuxen tänker jag.

R: Jag vet ingenting om Peter. Peter snackade aldrig om sina kompisar och (ohörbart)

S: För du var ju en av hans kompisar, kamrater, om man säger så.

R: Ja.

S: Men då måste du känna till kanske om ni var flera som umgicks ihop?

R: Nej, inte ett dugg.

S: Så när du var med Peter då var det bara ni två?

R: Ja, det var det.

S: Ingen annan, nej.

R: Ingen annan, nej.

S: Vet du namnet på någon person som han har umgåtts mer med?

R: Nej, inte mer än att han sa att han hade träffat en, som jag har nämnt i tidigare förhör, där var en gammal skolkamrat till han som den här tjejen visste … jag visste också vem hon var men hon var ju yngre än mig, va. Jag visste vem hon var. En jättekär tös. Hon hette Malin. Jag tror till och med att hon hette Andersson också. Bodde ute på Kastanjegården. Det är precis i dom områdena där vi kommer ifrån, i villaområdet. Då berättade han, att Malin jobbade i någon grönsaksaffär, sa han, och han var väldigt glad för henne ju, sa han. Tycke det var roligt att han hade mött henne. Han hade träffat henne i någon grönsaksaffär på Köpenhamnsvägen.

S: Ingen kille som du vet att han umgicks med?

R: Ingenting.

S: Nej. Det här med Peters skytteintresse, vad vet du om det?

R: Ja, jag vet ju att han var skjutintresserad. Det berättade han ju.

S: När kom det in i hans liv, vet du det?

R: Ja, det är svårt och … kan ha varit någon gång 2000 kanske.

S: Då när ni möttes på nytt?

R: Det har nog varit senare. Det har inte varit med en gång alltså –99, 2000 där. Det har kommit någon gång senare. Det har det gjort men årtal kan jag inte alls …

S: Vet du vilka klubbar han har varit med i, föreningar? När det gäller skjutningar menar jag?

R: Ja, han sa han var med på … i den här föreningen ute på Spillepengen, sa han. Där gick han i en skytteförening där ute vid Spillepengen på, ja, vad heter det? Ja, det är Spillepengen i sopområdet där ute.

S: Inga mera klubbar som han …

R: Nej.

S: Har han nämnt till dig vilka vapen han sköt. Alltså man kan ju skjuta olika typer av vapen?

R: Nej, och jag är absolut inte vapenkunnig, så jag har aldrig haft dom intressena och det kunnandet så att jag … nej.

S: Har du aldrig gått med honom på skjutbanan?

R: Jo, jag har varit med honom en gång där ute.

S: När han sköt?

R: Ja, en gång, ja, ute på Spillepengen.

S: När var det ungefär i tid?

R: Ja, det kan väl varit … det har också varit någon gång i 2000-talet.

S: Bara för att jag frågar så, det är lite att då kunde man ju komma till det här 2003 så småningom som jag till dig innan förhöret här, att en del av förhöret kommer att kretsa runt det. Försöka lägga det i tiden, om det var före eller efter 2003 kanske. Men det var före tydligen?

R: Ja, det vill jag ha det till, ja. Ja.

S: Sköt han då, sköt han då när du var med?

R: Ja, det gjorde han.

S: Vad hade han för vapen då minns du det?

R: Nej.

S: Var det ett gevär eller var det en pistol?

R: Det var pistol.

S: Det var pistol?

R: Ja, det var det.

S: Det var det. Fick du själv provskjuta?

R: Nej, jag sköt aldrig med honom. Jag har provat och skjuta själv. Det gjorde jag med faktiskt Osammas pappa. Jag var med ute en gång i … där var jag ute på Bulltofta med en (ohörbart).

S: Har du vapenlicens också?

R: Nej, oh, nej.

S: Du har inga egna vapen?

R: Nej, inga egna vapen.

S: Nej, nej.

R: Absolut inte.

S: Har Peter visat dig vapen? Nu talar jag inte bara på skjutbanan utan i vilken miljö som helst…. hemma eller … har han någon gång visat dig något vapen?

R: Ja, han visade mig en svart pistol. Det gjorde han.

S: Det har du nämnt i tidigare förhör.

R: Ja, det har jag.

S: Ja, just det. När var det ungefär, minns du det?

R: Det är svårt det här. Tal och datum, jag kan min sju inte det är…

S: Men du sa i förra förhöret att det var på Korsörvägen?

R: Ja.

S: Det kan du säga?

R: Ja.

S: Vad var anledningen till att han visade dig en pistol hemma då? Var det något speciellt som gjorde att han ville visa den?

R: Nej, det vet jag faktiskt inte utan det var ju faktiskt min mamma och jag vi var där hemma. Det var andra gången jag besökte Peters lägenhet. Då skulle Peter … Peter kände ju min mor också ju. Visa lägenheten och sen blev han ju min … han ber mig om och få ett par ord med mig, Peter.

S: Ja, just det.

R: Ja, tyckte väl kanske inte det var så konstigt. Så att min mamma säger, ja, men då går jag ner, sa hon. Yvonne då som hon heter. Då går jag ner till bilen, sa hon. Så snacka ni, sa hon. Då hade Peter visat runt lägenheten och det var ju jättefint allt som han hade där. Snyggt och propert. Då går hon ner och sen går Peter in. Jag sitter i köket vid något köksbord. Då går Peter in i en dörr. Jag sitter väl så, så att jag ser igenom hallen och så till vänster går han in en dörr. Det är väl hans sovrumsdörr och då visar han mig pistolen. Så säger han, att jag har … det är snart, jag skall snart skjuta, sa han, för att få min licens, sa han, igen. Jag vet inte eller tävla. Han sa någonting för att man skall få upp sin licens igen, va. Sen går han in och lägger pistolen igen och sen kommer han ut och så säger han till mig, att det var jag som sköt Tess och hennes pojkvän. Jag avlossade, jag tömde ett magasin på Västra Skrävlingevägen.

S: Det sa han?

R: Ja. Sa han när man sitter nere i bilen.

S: Ja. Fick du någon känsla varför han berättade det för dig?

R: Ja, jag vet inte … som jag har sagt tidigare så tror nästan det var ett rop på hjälp.

S: Hur reagerade när du nu fick höra detta?

R: Ja, jag blev mycket chockad. Det blev jag.

S: Sa du någonting till honom?

R: Ja, det sa jag. Det första jag sa som jag kan komma ihåg det är jag sa, Peter, att jag kör dig in till Porslinsgatan och där kommer du att få hjälp.

S: Berätta han vad som hände i detalj där ute när han sköt?

R: Nej, jag kan inte komma … alltså han sa bara, det enda jag har i huvudet det är att han sa, alltså jag sköt Tess och hennes pojkvän. Jag tömde ett helt magasin, sa han.

S: Sa han Tess, namnet?

R: Ja, Tess sa han och hennes pojkvän. Jag tömde ett magasin på Västra Skrävlingevägen.

S: Men han sa inte varför han gjorde detta?

R: Ingenting och sen smålog han lite. Jag tyckte han … sitter man nu och analyserar i efterhand så tycker jag att han såg väldigt blek och konstig, kallsvettig ut alltså. Jag vet inte om … man skulle kunna tro att det var något rop på hjälp. Jag känner det så alltså. Då säger Peter, aldrig, sa han till mig när jag sa att jag ville köra honom in till Porslinsgatan. Då kommer jag och skjuta dig och Gosha ochPaula sa han.

S: Det sa han?

R: Ja. Det jag har tänkt på, varför han inte nämnde David alltså. Jag vet inte. Vi har suttit och snackat om det där hemma också, om det kan vara om, David är ju inte mitt biologiska barn men jag har ju alltid varit som en pappa för David och tagit det faderliga ansvaret och att han var … jag vet ju att han var väldigt glad för David ju. Det var han ju Peter, va. Om det kan vara en sån sak.

A: Men då kan det ju inte vara ett syfte, ett rop på hjälp, om han blir så förbannad eller att han hota och skjuta dig om du vill ge honom den hjälpen och köra honom till polisen. Det är rätt uppfattat att när du säger det så vill han … däremot säger han, hotar han i princip dig, va.

R: Ja, det gör han. Men samtidigt så ser jag ingen aggressivitet i det han säger. Han såg inte aggressiv ut utan han såg väldigt lugn ut när han sa det. Tycke nästan … ja, som jag sa blek och kallsvettig, va. Ja, då måste jag skjuta dig och så sa han, händer det mig någonting så finns det en som heter Henrik, sa han, som är sjöman och har aspbergers, sa han.

A: Och vidareutveckla det!

R: Det var allt som …

A: Vad menade han med det?

R: Ja, det var alltså, han sa, att händer det mig någonting alltså han, händer det han någonting, så sa han, händer det mig något så finns där en som heter Henrik.

A: Hur uppfattade du det?

R: Ja, det uppfattar jag som ett hot ju om att jag skulle kanske då gå och säga till er om Peter, att då skulle någonting hända mig via den här personen.

S: Då skulle Henrik alltså …

R: Ja. Det är den ende gången jag har hört namnet Henrik.

A: Du känner inte honom?

R: Inget. Jag har aldrig träffat människan. Aldrig.

S: Vet du vilken Henrik han åsyftar?

R: Nej. Han bara nämnde Henrik.

S: Inget efternamn?

R: Nej.

A: Frågade du?

R: Nej, det var väl inte där jag hade mina tankar precis och fråga vem som var Henrik.

A: Du kände ju Peter ganska väl, va. Det är rätt uppfattat?

R: Ja, väl …

A: Väl, normalt sätt så hade du väl … konfronterade du inte honom lite med uppgifterna här varför han uttalar sig så om det vapnet… hota han mig.

R: Jag var rädd. Jag var fruktansvärt rädd. Det var jag och tänkte inte alls på något. Ja, jag vet inte vad jag tänkte på utan det här varväl bara någonting som man hörde och jag vet inte, jag blev chockad.

A: Men rädslan om du hade … vad händer sen? Ringer du polisen efter detta du får detta hotet?

R: Nej, det gör jag inte, det gör jag inte.

S: När han säger det här till dig, han har bett dig stanna kvar, vad är din känsla där, att han ber dig stanna kvar för att berätta detta eller fortsatte han att prata om andra saker eller var där några orsaker till att han ville prata med dig utan att din mamma var med?

R: Ja, jag vet inte. Jag har icke en aning alltså utan det var vad han sa detta här, va.

S: Vad hände sen efter det? Gick du därifrån sen då eller?

R: Nej, då gick jag inte. Vi satt och snacka och det var ju angående min klocka. Den här klockan, va. Peter har ju frågat mig, min mamma var här uppe när vi satt där, om jag visste någon som hade någon klocka eller var man kunde köpa en billig klocka och så hade jag precis blivit 40 år ju. Så min familj dom hade köpt en jättefin klocka till mig. Så jag sa, Peter jag har denna klockan, så om du vill så kan du få köpa den för han hade inte så mycket pengar, sa han. Så jag sa, den kan du köp för en billig peng, sa jag, va. Men jag hade ju inte klockan med mig då, så sa jag sa, jag får ju lämna den vid ett tidigare tillfälle eller senare tillfälle.

S: Så att det här som han hade pratat om att det var han som sköt och tömde magasin, det sades ingenting mer om det resten av ditt besök där?

R: Nej, nej.

S: Hur länge stannade du kvar? Hur länge satt din mamma och väntade på dig ungefär?

R: Ja, vad kan hon ha suttit i bilen. Ja, det är svårt och säga alltså, om det är minuter alltså hon har suttit där alltså, tio minuter kanske.

S: Ja, något sånt?

R: Ja, det kan det ha varit kanske.

A: Jag var inte riktigt med här. Har vi tidpunkten när detta skedde?

S: Vi vet ju när mordet på Tess var. Det vet vi ju.

A: Men har du något minne av när han … denna berättelse som du berättar nu, när det hände i tid?

R: Ja, det var väl i oktober, va? Det var väl … var det inte 31:e oktober?

A: Det är du som berättar ju i…

R: Ja, precis. Jag har ju sagt det tidigare.

S: Ja.

R: Ja, precis.

A: Jag vill bara stämma av med dig nu så att vi …

R: Ja, precis, ja, men det var väl i oktober vi var där ja, precis. Var det inte 31:e oktober?

S: Mm.

R: Jag vill hålla mig till det jag har sagt där.

S: Det är vad du minns där?

R: Ja, ja.

S: Så att det var ingenting mer sagt under det här besöket utan ni pratade om klockan?

R: Ja.

S: Och sen …

R: Och då säger Peter, att … ja, jag vet inte om Peter har tolkat att jag blev rädd, att han har lyckats och se … han såg ju nog att jag blev chockad, va, och blev orolig naturligtvis och då började han och snacka om klockan igen. Då säger jag till Peter, att jag var (ohörbart) så jag lämnar klockan till dig nästa lördag eller fredag när jag är ute och kör. Min mamma och jag vi brukar alltid köra runt ihop, va. Vi brukar allid ha fredagen eller lördagen till att köra ut och handla. Då brukar vi köra till Kronprinsen och Mobilia och så och handla. Då sa jag, att då kommer jag förbi med klockan och sen på fredagen där, sen gick jag en hel vecka och tänkte på allt det här. Jag mådde jättedåligt av detta och som jag sagt i tidigare förhör så känner några andra som också är poliser. Så jag visste om jag skulle kontakta först den som vi då har bäst kontakt som heter Jonas och är polis, va. Om jag skulle gå till honom. Jag tänkte ju på min familj och vad skall hända, vad kan hända och jag är ju inte mer än människa. Jag kan ju också få lov att bli rädd.

S: Självklart.

R: I en sån här situation. Det gjorde jag inte. Sen när det var fredag så sa jag till Peter, skall vi se, jag ringde väl Peter där och sa till honom att jag sålde inte klockan för där var fel den, sa jag. Det var en ursäkt som jag hittar på för jag inte ville … jag ville glida ifrån det här men jag ville samtidigt inte bli ovänner med honom så att han kunde förstå att det … ja, det kunde hända mig någonting. Men däremot sa jag, Peter, det finns en likadan klocka just den typen som han ville ha på Ur & Penn på Mobilia, sa jag. Då gick han dit och köpte den och så skickade han ett e-mail till mig sen, tack för tipset.

S: Så du hälsade aldrig på honom där sen?

R: Nej, det gjorde jag inte.

S: (ohörbart)

R: Och sen ringer en kommissarie Hans Kinnander mig. Det är en lördag förmiddag och då frågar Hans … han berättar ju att han är ifrån polisen då och ville höra om dom här dödskjutningarna och dom här skjutningarna i Malmö. Då jag kände jag det väl nästan som en lättnad. Så Hans han fråga mig, har du möjlighet att komma hit, sa han? Så sa jag, vi kör direkt, sa jag. Så berättade jag detta för min mamma under (ohörbart) i bilen för att jag ville inte göra henne upprörd från den dagen när vi hade varit där tillsammans i Peters lägenhet.

S: Ja, just det. Hade du läst eller hört via media att det var skjutningar runt om i Malmö?

R: Oh, ja.

S: Men när Peter berättar detta för dig då att han hade skjutit Tess, hur tänkte du då? Tänkte du på dom andra skjutningarna som har varit?

R: Nej, det gjorde jag inte. Jag kan inte … nej, jag hade bara detta som Peter sa till mig.

S: Inga tankar alls?

R: Nej.

S: (ohörbart)

R: Nej. Efteråt så fick jag dom tankarna.

S: Efteråt?

R: Ja, det fick jag. Men att jag ser det nästan som en lättnad att när Hans han ringde mig och berätta detta.

S: Fredrik har du något?
Då går vi vidare. Det här med … Peter hade inte visat dig något vapen hemma innan det här alltså?

R: Nej.

S: Utan det var bara det på skjutbanan, som du sa?

R: Ja, ja.

S: Har du varit med Peter på något annat ställe där han har skjutit än på skjutbanan? I någon park eller i någon skog?

R: Aldrig, aldrig.

S: Inget sånt?

R: Nej, jag är endast en familjemänniska. Jag umgås nästan mer eller mindre bara med min familj och sen hade vi ju några goda bekanta som vi alltid umgicks med. Det är ju faktiskt Mikael Holmberg som ni har också ringt till tidigare och Anette men tyvärr så gick hans hustru bort ju i cancer i december. Så det blev människor som hade … vi hade ju inte … Peter och jag vi var ju så olika så vi hade ju inte … det var ju bara när Peter kom hem och hjälpte till någon gång med datorn eller något sånt, va. Han hälsade på och då oftast var det att han kunde ringa och säga, ja, jag har varit hos mamma nu. Vivianne heter hans mamma och jag tänkte bara komma upp och säga hej, sa han, och då gjorde han det och sen stannade han väldigt kort stund eller så sa han antingen … och så någon gång kom han innan för att sen sa han att han skulle hem och äta hos Vivianne sa han, hos mamma.

S: Men Jörgen det här är väldigt viktigt. Det är ju många personer som har hörts i det här ärendet som du förstår. Är det så här nu att Peter har pratat om andra skjutningar än att du nu är väldigt rädd av det här, det förstår vi men då måste du berätta så att det inte kommer fram bakvägen här att det här vet Jörgen, det här känner Jörgen till, dom här skjutningarna också.

R: Mm, ja.

S: Är det riktigt säkert att du inte vet …

R: Ja, ja.

S: … att du inte vet att inte Peter har sagt om andra skjutningar? Har han bara sagt detta om Tess?

R: Ja, det har han.

S: Annars måste du berätta det för oss.

R: Nej, men det har han gjort.

S: Det är hundra?

R: Ja, det är det.

S: Vi övergår då till 2003. Det är jättelänge sedan, 7 år, och om du bara försöker och memorera lite här. Det har väl hänt kanske någonting i ditt liv så att du ungefär kan ha referenspunkt om man säger så. Vi vet ju att den sommaren så skedde två mord där ute där du bor. Det ena sker det 13-14 juni någonstans där, och det andra i slutet av juli och det här har du säkert hört talas om.

R: Ja, det har jag verkligen gjort.

S: Fast du bor där ute så kan du inte ….

R: Nej.

S: Om du tar det 2003 den sommaren när det här sker, om du tänker till då, hur mycket kontakt hade du med Peter då?

R: Ja, det är väl som jag säger. Det är sporadiskt alltså. Det är sporadiskt och så har det ju varit i alla år när Peter har kunnat ringa ibland och det kunde både gå fyra månader och tre månader och sedan var är ju tider då man upplevde honom att må väldigt bra för då tränade han hårt och sen sa han bara, nej, nu orkar jag inte och träna sa han. Jag tar ett uppehåll sa han.

S: För att vi vet ju här att vid den här tidpunkten så har ju hans mamma flyttat ifrån området och han bor på själv också på Almgården som nämnts tidigare?

R: Ja.

S: I vilka ärende besökte Peter Gånglåtsvägen och det området där? Han har hälsat på dig någon gång ibland har du sagt. Har han några andra ärenden dit vad du vet?

R: Nej, ingenting.

S: Tränade ni på sommaren också?

R: Nej, vi hade i regel uppehåll alltså några gånger hade vi .. där var någon gång vi hade sommarträning men så var det ju så många som åkte hem till sina hemländer av eleverna och sen så, ja, så tyckte man det var rätt skönt att ha sommarlov själv också. Man åkte på semester så att i regel så höll vi ett par stopp och så började vi igen när skolan började.

S: En sak, vet du vid något tillfälle när han var hos dig och hälsade på dig, att han hade andra ärenden till området också?

R: Nej. Han nämnde aldrig några sådana saker. Peter sa ju aldrig någonting.

S: Och kontaktnätet har du pratat om. Det vet du ju ingenting om heller?

R: Nej. Peter kunde sitta hos oss med mig och min hustru i soffan ibland när han kom upp.

Då tittade han bara och kunde inte hitta… han var väldigt, vad kan man säga, väldigt intresserad av inredning och sånt. Vi kommer ihåg vid något tillfälle, då sa han, oh, vilken… det var stolen vi hade. Vi har lite sådana här antika möbler där hemma. Då sa han den stolen, oh, vad fin den är, sa han. Den gilla han, va, men sen kunde han sitta tyst och inte säga någonting alltså Peter var inte så väldigt talförd alltså. Men när han hälsade på dig då, dig och din familj, fick du en känsla av att han hade annat ärende så att han upp bara så här spontant att han ändå … att han ändå var i området så att säga? Eller hade alla besökte, föregicks det att ni bestämde att nu kommer jag.

R: Ja, han brukade alltid ringa och säga, nu kommer jag, för att antingen så skall jag till ma…

S: Gjorde han?

R: Ja, antingen skall jag till mamma sa han eller så hade han varit hos mamma och sen så skulle han hem.

S: Men mamma bodde ju inte kvar där då i det området?

R: Nej. Så att, ja …

S: Det är inte så långt ifrån i och för sig.

R: Nej, precis. Hon bodde ju på Serenadgatan ju.

S: Ja, just det.

R: Ja, precis.

S: Inte på Gånglåts …

R: Nej, nej, oh nej, det vet jag och då så sa han, att antingen så kommer jag sa han nu, sa han. Då var det att då hade han varit hos Vivianne eller så skulle han till Vivianne så kom han till oss innan och då var det i regel data alltid ju.

S: Ja, just det. Du vid den här tidpunkten 2003, hade Peter någon bil då, vet du det, kommer du ihåg det? Du hjälpte ju honom och handla sa du här och nu är det kanske inte exakt då men …

R: Nej. Alltså bil det har väl kommit senare. Jag vet att han hade en Ford Focus.

S: Det är så långt, vi skall hålla oss till 2003 om det går och bryta loss det.

R: Det kan jag inte komma ihåg om han hade någon bil då.

S: Hade han körkort?

R: Det kommer jag inte heller ihåg. Det tror jag att han fick senare. Det har jag för mig att han fick senare.

S: Du har sagt i tidigare förhör att när du hjälpte honom handla där på Coop. Det var för att han hade inget körkort.

R: Nej, precis.

S: Var du med och övningskörde med honom när han tog körkort?

R: Nej, nej.

S: Vet du ungefär när det ligger i tiden när han fick körkort?

R: Det är en jobbig … det är en svår fråga och ställa. Jag vet inte hur jag skall svara. Kan det ha varit 2005 då?

S: Du kan bara säga vad du vet och eller minns?

R: Ja, jag kan inte ens säga jag minns men jag skulle kunna tänka mig 2005 kanske.

S: Minns du om Peter hade tillgång till någon bil då innan där?

R: Nej.

S: En del kör ju bil utan körkort. Det är inte så konstigt.

R: Nej, det är det inte. Men, nej.

S: Man kan ha ett utländskt körkort eller vad som helst dessutom.

R: Ja.

S: Det vet du, men du minns inte?

R: Det enda jag kommer ihåg med Peter, det är ju att han alltid kom gående eller på cykel. Det var antingen eller ju. Gående eller cykel.

S: Eftersom du nämner det, så när han bodde på Almgården och skulle hem till dig eller hem till sin mamma då på Serenadgatan, fick du någon känsla av hur han transporterade sig då?

R: Ja, jag tror det var cykel alltså.

S: Cykel?

R: Ja, det tror jag och så ibland kom han gående alltså.

S: Åkte inte buss eller det vet du inte?

R: Nej, det berättade han aldrig någonting. Men jag tror alltid Peter han gick eller cykla alltså.

S: Taxi, var han en flitig taxikund?

R: Nej, inget vad jag vet, ingenting.

S: Har du skju …du hade ju bil vid den här tidpunkten. Har du skjutsat Peter något mer än just det här att han körde och handla och så här. Andra kan ju … att han har bett om skjuts till andra ställen?

R: Nej, aldrig, aldrig. Han kom och hämtade mig en gång, det kan väl ha varit ett par år sen, då vi köpte, han ville köpa ett par, jag hade sånt här rabattkort, då körde jag med honom ner till Bud & Fitness på Caroli, Stora Kvarngatan och det var på förmiddagen och sen körde han

mig hem. Så köpte han skorna, jag hade ju 20%, jag har sånt här 20% kort så jag hjälpte Peter så han kunde köpa dom här kampsportskorna. Sen så körde han, släppte han mig på parkeringen och sen körde han hem själv men det var ju hans den här Focusen han hade ju.

S: Det var senare det, ja.

R: Ja, precis. Det kan väl ha varit ett par år sen.

S: Ja, just det. Vi skall försöka hålla oss till 2003 eller i möjligaste mån delen här. Så att han bad inte dig … han bad inte och blev skjutsad och så här utav dig?

R: Nej.

S: Det var ingenting?

R: Nej.

S: Och ni var inte ute spontant och körde heller?

R: Aldrig. Jag är en hemmamänniska. Jag är väldigt …

S: Ja, men det är inget konstigt att man kanske sticker ut och tittar på någonting eller vad som helst va.

R: Men vi hade ju aldrig den där kontakten alltså som sagt alltså.

S: (Ohörbart)

R: Ja.

S: Och som jag berört innan då, den 13 juni 2003 så sker ett mord på Gånglåtsvägen 47. Det är en äldre man som hette Kooros Effitian som blir mördad i sin bostad. Det känner du säkert till?

R: Ja.

S: Vad minns du av det här för att det måste väl ha pratats mycket om det där ute?

R: Ja, jag minns att det gick på Efterlyst och man såg det i tidningen. Det är väl det enda jag …

S: Inget prat med grannar, vem som kan ha gjort det här eller varför?

R: Nej. Det är … nej.

S: Är det en person som du tror att han stött på där ute eller?

R: Jag tyckte jag kände igen honom att jag hade sett honom på ett bostadsmöte där nere alltså när jag var på bostadsmöte.

S: Du har sett bilder på honom?

R: Nja, bilder alltså jag har sett mannen där nere. Han har varit på ett bostadsmöte.

S: Hur kunde du veta att det var han? Du har sett bilder efter mordet?

R: Efter mordet i tidningar och på Efterlyst.

S: Ja, det är det jag menar.

R: Precis, ja.

S: Har du pratat med honom någon gång?

R: Nej, aldrig.

S: Har Peter nämnt, pratat om det här mordet någonting?

R: Aldrig, aldrig.

S: Det har han aldrig?

R: Aldrig.

S: Aldrig snackat om det?

R: Inte ett dugg.

S: Eftersom att … det var ju där du bodde så att säga, så är det inte så konstigt om man pratar om det?

R: Nej, aldrig.

S: Han har inte spekulerat?

R: Det kan vara mycket möjligt men det är inget som jag kan få fram eller tänka, nej, nej.

S: Nej.

R: Nej.

S: Och sedan går det bara 1½ månad ungefär så sker ett nytt mord på Gånglåtsvägen 35. Det är en yngre kille som blir mördad en morgon. Han heter Firas Al-Sharia. Kommer du ihåg det?

R: Ja, oh ja, det gör jag.

S: Vad minns du om det mordet angående hur det gick till och så? Kommer du ihåg någonting om det?

R: Inte mer än att man hörde och läste på Efterlyst att han hade blivit skjuten ju alltså. Man hörde att han hade blivit mördad. Något annat vet jag inte.

S: Kände du till den killen?

R: Inte ett dugg.

S: Nej.

R: Nej, Jag kände inte någonting.

S: Han hade röd Nissan Micra. Kan det vara (ohörbart) en sådan bil?

R: Vi har ett av Malmös största centralgarage på Vårsången så det är väl ingen bil jag tänker på precis.

S: (ohörbart)

R: Nej, (ohörbart)

S: (Ohörbart) att träffas i Malmö?

R: Ja, nej, inte vad jag kan tänka mig.

S: Då ställer jag samma fråga angående det, var det någonting som du pratade med Peter om att där var ett mord till på en ung kille här och nu har vi haft två mord samma sommar?

R: Nej, vi snackade inte om morden alltså när vi träffades utan det var datan vi snackade om.

S: Jo, men det är lite speciellt…

R: Ja, det är det.

S: … att det sker att två män blir mördade där ni bor så att …

R: Ja, precis. Nej.

S: (ohörbart)

R: Ja, jag kan inte tänka på att just skulle snackat med Peter om det. Det kan jag inte. Det är ingenting som du kommer ihåg?

S: Nej, nej, att han kommenterar det på något sätt?

R: Nej, inte vad jag kan … nej.

S: Du säger till om du har några frågor Fredrik!

A: Mm.

S: Nu har jag frågat dig här om att du har skjutsat honom och så och för risk att jag blir tjatig nu så kommer jag ändå fråga en gång till. Det här är väldigt viktigt. Är det så att du behöver betänketid så skall du få det, och det är om du någon gång har skjutsat Peter till en bankomat?

R: Aldrig, aldrig.

S: Det är viktigt. Det är jätteviktigt detta. Det är därför jag trycker (ohörbart)

R: Nej, inte vad jag kan … nej.

S: Inte vad du kan minnas heller?

R: Nej. När skulle det ha varit?

S: Ja, vi pratar fortfarande om sommaren 2003 alltså. Vi håller oss till det.

R: Nej.

S: Givetvis vid andra tillfällen också men om vi koncentrerar oss på…

R: Nej, det kan jag inte.

S: Överhuvudtaget om du har skjutsat honom till en bankomat så kan vi ta tidpunkten sedan i så fall.

R: Nej, det kan jag inte komma ihåg. Nej, det kan jag inte.

S: Nej.

R: B&W på skorna. Det är det jag råkar komma ihåg alltså. Skorna där körde han ju själv med sin egen bil ju.

S: Var du med inne på B&W när han handlade där?

R: Ja.

S: Det var du?

R: Jag hjälpte han och packa varor där också.

S: Hur betalade han dom, minns du det?

R: Nej, det …

S: Om det var kontant eller om …

R: Nej, det kommer jag min sju inte ihåg alltså. Vi gjorde så för att han handlade väldigt mycket där. Han storhandlade så att jag gick ju dit och börja packa. Det kommer jag ihåg och bar, packa varorna. Så ordnade han med betalningen där.

S: Vet du om Peter hade något bankomatkort?

R: Nej, det vet jag inte.

S: Nej. Du själv då? Har du haft bankomatkort?

R: Oh ja.

S: Vid den här tidpunkten också?

R: Absolut. Ja, det har jag haft.

S: Har du någon vetskap om, eller att vilka bankomater som har kameraövervakning i stan, och nästa om det finns någon som inte har det?

R: Nej.

S: Dom flesta har väl vad vi förstår.

R: Ja, jag, nej, nej, det vet jag inte, nej.

S: Det är ingenting som du bryr dig om kanske, men jag tänkte att ni i något sammanhang det har diskuterats.

R: Däremot är jag väldigt noga med att jag lägger min hand över och knappar mina siffror för att det är man så indoktrinerad med och har hört att det skall man vara väldigt försiktig så att det är inte skimmade automater och det ena med det andra. Så det är väl det jag är väldigt indoktrinerad med. Det har jag alltid gjort.

S: Det finns en kamera som ser …

R: Precis. Jag säger till barnen också liksom men ser jag alltid så att där är … man är glad om där andra runt omkring alltså. Man ser vad det är för typ av människor som är där.

S: Ja, just det. Detta är ingenting som du och Peter har pratat om det här med bankomater och sånt där?

R: Nej, det har vi aldrig, nej. Aldrig.

A: Jag får bara fråga, när ni bodde där ute år 2003. Har du något minne av var närmsta bankomaten var där ute i Lindängen?

R: Ja, det är Lindängs… där nere på Lindängens centrat och där gå ju även jag och tar pengar ju.

A: Det var den som var absolut närmaste och man kunde stoppa alla kort i?

R: Ja, ja. Där tar jag mina pengar i alla fall.

A: Och det var även 2003?

R: Om automaten fanns där då?

A: Ja.

R: Oh ja. Det måste den ha gjort. Den måste ju ha varit längre tillbaka än så ju. Är jag misstänkt för någonting (ohörbart)

S: Då hade du fått veta det.

R: Då hade jag fått veta?

S: Nej, absolut inte utan du skall bara svara på vad du vet.

R: Ja, ja.

S: Och så skall du inte känna dig… utan varför vi frågar dig hur du hade det, det är inte att … vi har ju respekt för att minnet kan svikta, och det är mer … det är dina kontakter med Peter. Det är det, det rör sig om. Att du är … nej, nej.

R: Alltså jag …

S: Hade du varit misstänkt för något brott så hade du absolut fått veta det för då gäller andra regler, försvarsadvokat och allt det där. Men här hörs du upplysningsvis bara.

R: Jag hoppas ju att jag aldrig har varit i alla fall.

A: Det vet bara du.

R: Ja.

S: Ja, precis. Vi lämnar det så länge åtminstone och har du själv … har du hållit på och sälja saker någonting? Ja, via Blocket eller var som helst. Inte yrkesmässigt menar jag utan…

R: Ja, jag hade väl inne en på två tennisracket på Blocket.

S: (ohörbart)

R: (ohörbart)

S: Ja, förlåt.

R: Dom fick jag inte sålda ju så att … ja.

S: Vet du om Peter sålde grejor eller köpte via Blocket?

R: Ingenting.

S: Eller något annat sådant? Annonser eller vad som helst?

R: Ingenting. Ingenting.

S: Nej. Du pratade innan här att han hade väldigt intresse för datorer och så här. Där kan man ju göra vissa affärer via privata affärer så att säga.

R: Ja. Icke en aning och det är inget han har sagt någonting till mig om vilka affärer han gör och …

S: (ohörbart)

R: Nej. Det Peter hjälpte mig väldigt mycket med det var ju när det vara hemsida och sånt till föreningen. Det var han ju väldigt duktig på. Man kallar det mjukvara alltså programmen och sånt. Det var han väldigt duktig med.

S: Ja, just det.

R: Det var han jättebra på och hjälpte till och höll på och man gjorde uppdateringar på hemsidan och man la in bilder och sånt.

A: Hade han någon mentor på det eller någon som lärde honom?

R: Alltså jag skall säga …

A: Eller han var självlärd?

R: Jag skall dig, han var jätteduktig på det som barn också. Alltså jag kommer ihåg redan på den tiden när vi kompisarna, vi pågar som var lite större när han var, ja, han kan väl ha varit en, om han kan ha varit en tio år eller elva år alltså när den första datorn kommer ut Commendor 20, där var en … det var den stora då som kom ut på 80-talet och då var ju vi stora pågar vi kom ju till Peter när vi skulle ha program av honom eller spel. När någonting hade låst sig med datorn då kom vi som var äldre till Peter för att han var fruktansvärt duktig på detta här redan då, va, som barn och höll på mycket med det. Satt mycket inomhus även då och höll på med det. Så att det gjorde man alltid. Vi var ett gäng då, jag och Joakim och Stefan, dom två killarna bor i England numera som också känner Peter. Vi bruka ju … dom är ju ett par åt äldre än mig men då brukade vi alltid gå till Peter när det var någonting. Så han var redan datakunnig på den tiden alltså. Så jag vet inte om han självlärd eller?

S: Du vet inte om, om han köpte och sålde datagrejor?

R: Nej, ingenting.

S: Du sa innan förhöret här att det där med musik också nämnde du, att han var ju väldigt musikintresserad?

R: Ja, det vet jag.

S: Vet du några andra kompisar han hade?

R: Nej, inte mer än hans skytte då och sen kampsporten.

S: Vet du om han byggde instrument eller högtalare och sånt också? Var han liksom …

R: Ja, det vet jag att han berättade om. Precis. Att han gjorde dom här baserna, va, som han gjorde, va.

S: Han var händig och bygga?

R: Han var mycket händig. Han var mycket händig alltså det var likadant nere i föreningen när han skulle göra någonting där alltså. Vi hade en sådan här, ja, jag har aldrig sett något proffsigare utfört faktiskt alltså. Något rispapper där då gjorde han den här kamp, karatekampstilen gjorde han med den här (ohörbart) skriften, va. Fick han gjort den och så då (ohörbart) då som vårt karatesystem heter och så fick han ramat in detta här och gjort det jättefint alltså. Så det såg väldigt, alltså riktigt orientalskt ut, traditionellt.

S: Han är tydligen en händig person. är han…?

R: Mycket, mycket händig var han.

S: Ja.

A: Jag har då en fråga, du visste inte vem… du kände ju till Kooros Effatian?

R: Nej.

A: Och även den andre …

S: Firas..

A: Firas Al-Sharia. Det hade du ingen om vilka det var?

R: Nej.

A: Spontant så känner du inte dom och inte sett dom eller träffat dom?

R: Nej, nej, inte mer än att den äldre herren att jag kände igen honom från något bostadsmöte.

A: Men det var ju efter du hade sett hans porträtt rent tidsmässigt?

R: Absolut.

A: Ja, men innan var dom okända?

R: Okända helt och hållet ju.

A. Hur, har du någon uppfattning om hur Peter kan ha kommit i kontakt med dessa personerna?

R: Nej.

A: (ohörbart)

R: Nej, eftersom jag inte känner Peters vänner och Peter har aldrig berättat vilka vänner han har. Det är som jag säger den ende gången jag vet det och jag vet faktiskt om två, det var att han och så när han kom hem till mig och min fru och sa att han hade träffat en rysk kvinna i S:t Petersburg. Det är Malin och den här ryske kvinnan som han sa att han hade träffat, va.

A: Vi håller oss till dom här Du pratade innan om att Peter och ni grabbar spelade fotboll där ute.

R: Ja.

A: Var Firas också med och spelade fotboll vid något tillfälle?

R: Nej, det är långt, långt, det måste ju ha varit långt, långt innan.

A: Ja. Men jag bara ser … var Peter med i någon klubb?

R: Peter spelade ju fotboll som barn i BK Olympic.

A: Vet du, vilken, hur länge han spelade, 10-11 år, 12, 13?

R: Ja, jag skulle nog tippa 12-13. Då var han målvakt.

A: Kommer du ihåg vem som var ledare där?

R: Jag kommer ihåg min egen ledare som jag hade. Jag kommer inte ihåg Peter, vem det kan vara. Där var ju många ledare, dom hette Gert och Mats, far och son Olander, det är kanske mindre viktigt för er. Om det kan vara någon av dom han har haft, det vet jag inte. Men det var som pojklagspelare.

A: Hur länge spelade du fotboll?

R: Ja, jag spelade … jag börja –77, jag var 7 år gammal. Jag gick första året då spelade jag i Olympic. Då var jag väl där, var det är väl i 2 år, 2-3 år och sen gick jag till … jag höll på med brottning också ju. Sen gick jag till Malmö FF och där spelade jag ett års tid, 1-1½ och sen så gick jag till IFK Malmö därifrån. I IFK Malmö spelade jag tills jag var 13 år. Så jag har haft ett brinnande intresse av fotboll alltid också. Det har jag faktiskt men passionen har väl funnits för kampsporten.

S: Jag återkommer här med att Peter inte har berättat tidigare för dig om att han har gjort… och han har skjutit mot andra personer?

R: Nej.

S: Och det här ligger alltså längre tillbaka, 5-6 år tillbaka i tiden så är du ändå säker att han kan inte ha gjort det till dig?

R: Nej, han har inte nämnt någonting till mig.

S: Har din pappa någon gång sagt till dig att Peter har pratat med honom?

R: Min pappa?

S: Ja, din pappa.

R: Att min pappa har (ohörbart)

S: Ja, att Peter har pratat med din pappa.

R: Aldrig.

S: Och att din pappa skulle ha sagt det till dig (ohörbart)

R: Min far har inte haft kontakt med Peter.

S: Det har han aldrig?

R: Nej, min far han bor i Danmark.

S: Eftersom du sa att … jag frågade innan att din familj har bott …

R: Ja, som barn, ja. Som barn men det är herre gud det är ju … då var Peter påg bara ju.

S: Men när flyttade din pappa till … jag trodde ni bodde hela familjen på Gånglåt?

R: Dom blev ju skilda mina föräldrar.

S: Det känner jag inte till, nej.

R: Nej, nej.

S: Hur många år sedan han flyttade?

R: Oh ja, herre gud, ja, han har bott i Sverige innan min pappa men han flytta till Danmark på senare år ju, absolut.

S: Vad menar du med senare år?

R: Ja, när flyttade Anker till Danmark. Det var innan Paula blev född. Ja, -90.

S: Det är så pass långt tillbaka?

R: Ja, det är det, 90-91 kanske.

S: Ja, det visste jag inte.

A: Får jag ställa en sista fråga?

S: Absolut.

A: Vet du om Peter var med i Malmö Atletklubb överhuvudtaget?

R: Malmö Atletklubb?

A: Ja.

R: Nej. Det visste jag inte.

A: Men jag frågade, kände du till klubben?

R: Ja, Malmö Atletklubb det är väl en styrketräning?

A: Ja.

R: Det är det, va?

A: Ja. Frågan var om du vet om Peter varit medlem?

R: Nej, aldrig, aldrig.

A: Tack!

S: Nej, jag har inte fler frågor. Är det någonting mer som … någonting som du själv vill tillägga innan vi slutar som du tycker att vi borde ha frågat dig om som …

R: Nej, men är det så, så får jag väl återkomma om jag kan komma på någonting?

S: Absolut.

R: Ja.

S: Jag vet inte hur det har varit när du hörts tidigare här men i det här ärendet så har åklagaren då bestämt att det råder yppandeförbud.

R: Ja, det vet jag.

S: Det vet du?

R: Ja.

S: Du har blivit informerad om det här innan?

R: Ja.

S: Det gäller fortfarande.

R: Ja.

S: Kan du godkänna den här inspelningen här nu som är?

R: Ja, absolut. Oh, ja.

S: Då är klockan 18.05 och förhöret avslutat.

PM
Utbildning

Signerad av

Signerad datum

Polismyndighet
Skåne

Enhet
50UTR, Utredningssektion

Diarienr
1200-K163215-09

Uppgiftslämnare	Datum	Tid
Jönsson, Bo-Anders	2011-07-29	09:58

Beslag verkställt	Material för analys
Nej	Nej

Mottaget	Mottaget datum	Tid

Sätt på vilket uppgift lämnats

Upprättad av
Bo-Anders Jönsson

Uppgiften avser
Jörgen Rasmussens undersköterskeutbildning

Uppgift

Undertecknad tog kontakt med Jörgen Rasmussen och tillfrågade honom vilken tid han gick utbildningen till undersköterska.

Jörgen hämtade fram handlingarna från hans utbildning. I augusti 2002 började Jörgen utbildningen till undersköterska. Han läste på distans och var endast med på föreläsningar på onsdagskvällarna. Han jobbade kvar på färdtjänst under tiden han läste till undersköterska. Jörgen var klar med sin utbildning och fick sina betyg 2003-10-07.

Under utbildningen hade han en praktikplats på Beroendecentrum på MAS i 4 veckor. Jörgen kan inte uppge exakt under vilken tid denna praktikplats var. Han genomgick även några praktikdagar genom att åka med ambulansen i Malmö.

Bo-Anders Jönsson

Polismyndighet
Skåne

Förhör

Signerat av

Signerat datum

Enhet
50UTR, Utredningssektion

Diarienr
1200-K163215-09

Hörd person	Personnummer
Rasmussen, Yvonne Annette Linnéa	

Den hörde är	ID Styrkt	Ställning till misstänkt - målsägande - vittne
Annan	Nej	

Tolk	Språk

Brottsmisstanke / Anledning till förhöret		
Skjutningar i Malmö.		
Underrättad om misstanke	Underrättad om rätt till försvarare (best i FUK 12§ iakttagna)	
Försvarare/ombud önskas	Försvarare/ombud närvarande	Godtar den försvarare som rätten förordnar

Förhörsledare	Förhörsdatum	Förhör påbörjat	Förhör avslutat
Hans Kinander	2010-11-06	13:34	13:57

Förhörsplats	Typ av förhör	Förhörssätt
Polishuset i Malmö.	RB 23:6	Ljudbandsförhör

Förhörsvittne	Utskrivet av
	PL

Berättelse

Fhl: Förhörsledare
YR: Yvonne Rasmussen

Fhl: Jag är här inkommenderad ifrån annat håll här till polisen i Malmö för att titta eller hjälpa till, det har varit ett antal skjutningar mot människor och bilar om vartannat under en lång period i Malmö och det är därför jag är här och det är utav den anledningen jag pratade med Jörgen också då. Jörgen Rasmussen som jag förhörde tidigare här för en stund sen och du är mamma till Jörgen.

YR: Ja.

Fhl: Ja min raka fråga till dig Yvonne det är känner du till någonting om de här skjutningarna eller vad vet du?

YR: Ja bara det man läser i tidningen.

Fhl: Mm.

YR: Och man hör på tv.

Fhl: Mm inget annat?

YR: Nej.

Fhl: Nähe. Har Jörgen berättat någonting för dig idag?

YR: Ja han sa att han att du hade ringt, jag kom upp till han precis för vi skulle köra till kyrkogården. Nej vi hade bestämt nere i garaget skulle träffas så kom han inte, jag tänkte vad konstigt han brukar alltid vara så punktlig och ja så jag gick upp så sa han det att polisen hade ringt att han skulle på förhör.

Fhl: Mm.

YR: Angående de här skjutningarna.

Fhl: Mm.

YR: Mm så fick jag åka med för sen skulle vi till kyrkogården.

Fhl: Jaha. Har han berättat någonting för dig idag Jörgen? Som kan ha med detta och göra?

YR: Vad sa, han sa någonting om Peter.

Fhl: Peter?

YR: Peter Mangs.

Fhl: Ja.

YR: Vi var väl borta hos han, vad var det förra lördagen. Han skulle visa jo han sa att Jörgen han skulle visa sin lägenhet och jag såg han …………du vet det är ju en kille som har ju bott där hemma och vuxit upp där hemma.

Fhl: Var du med hemma hos Peter?

YR: Ja.

Fhl: Den här lördagen?

YR: Den lördagen, förra lördagen.

Fhl: Ja.

YR: Mm.

Fhl: Mm.

YR: Men sen så gick jag ner i bilen och satte mig, han ville prata med Jörgen själv.

Fhl: Ja.

YR: Ja. Så gjorde jag det.

Fhl: Ja. Mm. Vad vad ville, vad ville Peter prata med Jörgen om då?

YR: Ja det vet jag inte men de skulle prata själv.

Fhl: Okej.

YR: Ja.

Fhl: Okej vad var det, om jag förstod Jörgen rätt här i dag då

YR: mm.

Fhl: Så har han berättat saker och ting för dig idag.

YR: Ja på vägen hit.

Fhl: Ja.

YR: Ja.

Fhl: Vad berättade han då?

YR: Han sa att ja ja han var rädd att någonting skulle hända han och hans familj angående Peter.

Fhl: Varför då?

YR: Ja det känner inte så väl till det alltså för att.

Fhl: Nej, nej men du måste förstå Yvonne här att för mig är det viktigt att du berättar vad Jörgen har berättat för dig idag.

YR: Ja han berättade att ja vad var det ja han berättade jag la det inte så mycket på minnet men att jag sa att ingenting kan väl hända er alltså, han sa att ja Peter skulle ha varit där ute på nu i veckan, nån kväll va och han hade sitt Malgorzata alltså min svärdotter när hon var ute med hundarna och han hade sett Paula alltså mitt barnbarn Jörgens och Malgorzatas dotter, sett henne och hennes kompis.

Fhl: Mm.

YR: Ja det var liksom det hela.

Fhl: Och varför berättade han det då?

YR: Ja det vet jag inte varför han berättade det för Jörgen men äh Jörgen men han hade ja om han hade någonting konstigt för sig eller så.

Fhl: …………om åter igen Yvonne här vad, vad berättar Jörgen för dig idag när han åkte hit, när ni åkte hit till polisen?

YR: Ja.

Fhl: Varför ja vad, vad berättade han?

YR: Ja han berättade ju detta att äh ja han var orolig.

Fhl: Varför det?

YR: Därför att ja vad ska man säg.

Fhl: Ja du ska berätta vad Jörgen har berättat, du ska ju inte, du ska ju inte fundera på det utan berätta, försök och berätta det.

YR: Ja men alltså allting kom så hastigt du vet man.

Fhl: Mm jo det kan jag förstå.

YR: Man blir ju helt chockad ju när man kommer upp och vi är beredda på att vi ska köra till kyrkogården och så och sen köra och handla.

Fhl: Vad blir du chockad över?

YR: Att jag, att Jörgen skulle komma till förhör att polisen har ringt …………ja men ja det kan väl, jag menar han har ju aldrig gjort någonting ju.

Fhl: Nej, nej.

YR: Nej men men sen så sa han detta när han, när vi körde hit alltså på vägen hit va.

Fhl: Ja vad sa han då?

YR: Då sa han att han var ja orolig för Peters att nåt skulle hända han och hans familj alltså Jörgen och hans familj.

Fhl: Det skulle hända Jörgen någonting?

YR: Ja och hans familj.

Fhl: Jaha varför skulle det hända Jörgen och hans familj någonting?

YR: Ja för han misstänkte väl att Peter hade varit, hade hållit på med någonting.

Fhl: Med någonting?

YR: Ja.

Fhl: Till exempel?

YR: Ja med skjutvapen.

Fhl: Varför misstänkte han det?

YR: Ja han har nog berättat kanske någonting för han om han det har gjort.

Fhl: Förlåt!

YR: Om han har Peter har kanske berättat någonting.

Fhl: Hade han gjort det?

YR: Nej jag sa han kan ha gjort det.

Fhl: Ja du vet inte det?

YR: Nej det vet jag inte men han kan ha gjort det.

Fhl: Okej. Så Jörgen berättade inte för dig att Peter har sagt någonting?

YR: Inte direkt så vad han, det var mest detta vi pratade om att han var orolig för att jag har inte varit ja det var väl det hela liksom. Han sa detta.

Fhl: Och varför var han orolig?

YR: Ja jag vet inte det verkade som att Peter hade sagt vissa saker till Jörgen som han var orolig.

Fhl: Och vad var han orolig för?

YR: Att nåt, att i och med äh jag att det skulle hända han själv och hans familj någonting alltså Jörgen och hans sambo och hans dotter.

Fhl: Jag förstår inte vad, var han orolig för att Peter skulle göra någonting sa han det?

YR: Ja det verkade så tyckte jag.

Fhl: Okej. Du vet vem Peter är?

YR: Ja.

Fhl: Vad är det för en kille?

YR: Ja ha har alltid varit en lugn och sansat väldigt, han verkar typ en sån där riktigt ensamvarg om man säger.

Fhl: Mm.

YR: Men jag kände ju Peter sen ja dom gångerna jag också var hemma och det ja vi har ju känt varandra sen de var små.

Fhl: Okej.

YR: Ja.

Fhl: Känner du hans familj? Mamma och?

YR: Ja jag kände hans mamma också men alltså vi, inte så där ingående utan det är mest när vi möts och vi hälsar på varandra och frågar hur det här och så.

Fhl: Okej.

YR: Ja.

Fhl: Mm. Och du har träffat Peter genom årena även i vuxen ålder så att säga?

YR: Ja. Ja men det har varit mycket, mycket sällan men jag har ju träffat han sen han blev vuxen.

Fhl: Okej.

YR: Ja.

Fhl: Ja. Det här förra lördagen då.

YR: Ja.

Fhl: Varför åkte ni till Peter då?

YR: Ja han ja han ville prata med Jörgen och så ville han visa mig sin lägenhet, jag hade aldrig sett hans lägenhet.

Fhl: Okej.

YR: Mm och sen skulle vi köra vidare för vi skulle också köra och handla.

Fhl: Så det var på dagen var ni hemma hos.

YR: Ja på dagen ja.

Fhl: När på dagen?

YR: Ja vad kan klockan ha varit, vi körde nog hemifrån tolv kanske vi kan ha kört kanske ja det kan ha varit någonting sånt ja.

Fhl: Mm.

YR: Tolv och sen så kanske jag gick ner ja satt där nog kanske en timme uppe och sen gick jag ju ner och satte mig i bilen och väntade.

Fhl: Mm.

YR: Och sen kom Jörgen efter en stund ja klockan har nog varit närmare för att jag brukar alltid spela på V75.

Fhl: Mm.

YR: Och det är ju, det hann jag inte göra.

Fhl: Okej…….

YR: Nej därför vi skulle, vi skulle hämta Paula också hon var hos en kompis.

Fhl: Mm.

YR: Jörgens dotter.

Fhl: Hur länge satt du och väntade på Jörgen innan han kom ner i bilen?

YR: Ja kan vara kanske en tio minuter, en kvart.

Fhl: Okej vad sa Jörgen nåt särskilt när han kom ner i bilen?

YR: Nej sa han inte.

Fhl: Nej. Nej och han har inte du märkte ingenting på honom då att det var något särskilt med honom?

YR: Nej det gjorde jag inte men det var då när han sa detta äh om om familjen alltså.

Fhl: Ja.

YR: Så kunde jag förstå att han det var så sa jag men varför sa du inte det då förra lördagen till mig sa jag när vi körde? Nej jag ville inte göra dig orolig sa han.

Fhl: Nej.

YR: Att han var orolig för att, att vad som skulle kunna hända han och hans familj.

Fhl: Och om vi nu det här med Peter har uttryckt sig?

YR: Det vet jag inte.

Fhl: Har inte Jörgen berättat det?

YR: Nej. Har inte sagt nej det sa han ingenting om jo sa han inte någonting om att det kunde hända han, hans familj någonting det var nog någonting som ja man la det inte alltså du vet.

Fhl: På, på grund utav?

YR: Ja på grund utav ja om han hade sagt någonting till Jörgen eller så det vet jag inte men det kunde vara någonting, men det var som han sa nu när vi körde hit jag, jag vet inte riktigt vad det kunde handla om alltså.

Fhl: Nej men därför han han började som jag förstår att på dig här så berättade Jörgen att han var orolig nu.

YR: Ja det var han men inte han berättade inte det innan så jag sa varför berättade du inte det innan?

Fhl: Nej men han berättade för dig att han var oroligt, han berättade för dig idag att han var orolig?

YR: Ja.

Fhl: Ja.

YR: Han var orolig för sig och alltså för sin familj och sig själv ju.

Fhl: Okej men han berättade inte varför han var orolig?

YR: Nej skulle, skulle Peter kunna vara inblandad i detta som.

Fhl: Vilket?

YR: Nu i allt detta här nere som har hänt här i stan?

Fhl: Har inte Jörgen sagt någonting om det?

YR: Nej har sagt att han har antytt någonting alltså men inte för jag sa alltså, alltså så mycket Peter jag, ja man kan nog säg så som jag sa till dig han är en riktig ensamvarg.

Fhl: Ja men vad är det Jörgen har antytt och när gjorde han det?

YR: Ja det var när vi körde hit nu ju.

Fhl: Ja vad antydde han?

YR: Att, att Peter skulle kunna varit med om någonting.

Fhl: Ja vad då?

YR: Ja det vet jag inte alltså men det kunde vara någonting.

Fhl: Med?

YR: Med det här skjutandet.

Fhl: Okej.

YR: Mm.

Fhl: Förstod du det som så?

YR: Ja jag tyckte det skulle kunna vara nåt sådant, men däremot så har jag väldigt svårt att kunna tänka mig att.

Fhl: Ja nu går vi inte ifrån detta utan men jag, du förstår ju vad jag frågar, du måste ju.

YR: Ja visst, visst.

Fhl: Jag vill, vill hemskt vi kan ju sitta här och traggla detta jättelänge men det är ju inte så hemskt längesen han, ni pratade om det.

YR: Nej det var på vägen hit.

Fhl: Ja okej ja.

YR: Mm.

Fhl: Och vad var det han Jörgen antydde då?

YR: Att han var orolig det har jag sagt hela tiden ju.

Fhl: Att?

YR: Att han var orolig för sin familj, att nåt kunde hända dom.

Fhl: Ja.

YR: Ja.

Fhl: Men varför skulle det hända familjen någonting?

YR: Ja jag vet inte om det verkade som om Peter hade berättat någonting för han.

Fhl: Och vad hade Peter berättat?

YR: Ja det vet ju inte jag för jag har ju inte varit närvarande.

Fhl: Nej men har inte Jörgen berättat det för dig nu då idag?

YR: Ja han sa lite grann alltså detta att, att som jag sa till dig innan att det kunde vara Peter hade varit med om någonting om de här skjutningarna.

Fhl: Okej.

YR: Mm.

Fhl: Men vilken skjutning var det inte prat om eller?

YR: Nej, nej, nej, nej.

Fhl: Okej men Jörgen nämnde någonting om att han var rädd då att Peter var inblandad i nån skjutning.

YR: Ja just det.

Fhl: Berättade han det?

YR: Mm.

Fhl: Idag?

YR: Han berättade ja.

Fhl: Och hur, hur uttryckte Jörgen det?

YR: Ja det kan jag inte. Ja det kan jag faktiskt inte säga direkt.

Fhl: Nej men det du kommer ihåg.

YR: Ja han sa bara detta att alltså jag har alltså man kan ju inte tänka sig någonting sånt ju, jag sa jag tycker det är hemskt konstigt om Peter skulle kunna vara inblandad i såna saker.

Fhl: I vad?

YR: I som i dessa skjutningar som har varit här i stan.

Fhl: Han, var det det Jörgen sa att han var?

YR: Nej men han misstänkte att han var det ju men jag sa jag har svårt för och tro det men det är klart men säger du det sa jag som känner han på ett annorlunda sätt alltså.

Fhl: Varför misstänkte Jörgen det?

YR: Att han hade varit, att Peter hade varit med om.

Fhl: Ja varför misstänkte Jörgen det?

YR: Ja det hade kanske varit om Peter hade berättat någonting för han.

Fhl: Var det så?

YR: Det kan tänkas att det var så.

Fhl: Men du vet inte?

YR: Nej.

Fhl: Nähe. Nähe. Mm. Om du beskriver Peter Mangs så säger du att han var en liten ensam eller hur uttryckte du det?

YR: Ensamvarg.

Fhl: Ja.

YR: Ja jag sa till Jörgen har varit alltså när jag träffade Peter i lördags va sen har jag en del flera år sen innan igen som jag träffat Peter.

Fhl: Och det var många år sen innan dess?

YR: Ja flera år i alla fall jag kan inte säg så exakt men.

Fhl: Nej.

YR: Men sa alltså Peter verkar ju till att blivit en riktig ensamvarg som vuxen.

Fhl: Äh vad, vad.

YR: Han verkar inte.

Fhl: Vad grundade du det på?

YR: Ja, ja jag vet inte om han om man kan säg att han var kanske ensam även som barn.

Fhl: Mm.

YR: Han är alltid väldigt artig och trevlig och lugn och fin så alltså men jag sa, sa till Jörgen att det verkade inte som att han har nån, kompis, mycket kompisar så där va.

Fhl: Va, var, varför sa du det?

YR: Ja det är som man uttrycker du vet man har känt dom som små va och sen så när man såg dom som vuxna så är ja man uttrycker bara att man tycker de har ja hur det har förändrats och blivit som vuxna.

Fhl: Ja.

YR: Där är ju många av Jörgens kompisar som jag känner som har bott där hemma alltså för vi har ju bott där herre gud vi flyttade dit när Jörgen var fyra år och det var 19 och han är 40 idag.

Fhl: Mm.

YR: Så vi har ju bott där i många år ju.

Fhl: Mm vad hade han för lägenhet Peter?

YR: Den var fin lägenheten.

Fhl: Okej.

YR: Mm.

Fhl: Stor?

YR: Mm ja den var ganska stor ja det var den snyggt väldigt fin, väldigt han hade själv berättat han hade gjort mycket i den, han är snickare.

Fhl: Okej.

YR: Ja så den var ju.

Fhl: Den var väl i ordning?

YR: Ja mycket, mycket välstädad och fin o ja.

Fhl: Mm.

YR: Var den men så det var väldigt ………………………det var så lugnt och tyst där jag sa jag skulle inte ha trivts och bo här alltså hur fint och det var lugnt för det sa han "där händer ju inte nåt, alltså det är en stor fördel" händer inte som på många andra områden här i stan ju.

Fhl: Nej.

YR: Men jag sa jag skulle nog inte nej jag trivs nog bättre där vi bor fastän där händer en hel del saker men sen har man bott många år på ett ställe så trivs man ju där ändå fastän det har förändrats mycket ju.

Fhl: Mm.

YR: För det har det gjort på ute på V………

Fhl: Nu är det ju så att Jörgen har berättat om det här idag att Peter har sagt att han är inblandad. Har inte Jörgen sagt det till dig idag när ni åkte hit?

YR: Jo det kan han nog ha antytt ja att Peter var ja var inblandad i nåt just utav allt det här som har hänt.

Fhl: Någonting utav?

YR: Allt som har hänt här i stan.

Fhl: Har du berättat, har Peter sagt det till Jörgen?

YR: Ja det verkade som att han hade sagt det ja.

Fhl: Verkade?

YR: Ja jo jag vill inte ha så mycket alltså jag vill inte höra om sånt alltså för jag tycker.

Fhl: Nej men nu, nu är det ju så att nu har jag ju hört detta och frågan är vad du har hört.

YR: Ja han sa.

Fhl: Vad din egen son har berättat för dig.

YR: Ja.

Fhl: Skulle jag hemskt gärna vilja höra.

YR: Ja han har sagt vad jag sa till dig ju jag har ju berättat det.

Fhl: Men du drar, du drar på orden lite grann tycker jag.

YR: Nej det gör jag inte.

Fhl: Nej och då slutklämmen blir vad är, min fråga är vad berättade Jörgen för dig när ni åkte hit till polisen idag?

YR: Ja han sa att Peter var väl inblandad i en del utav detta som har hänt här.

Fhl: En del utav detta?

YR: Som har hänt med skjutningar.

Fhl: Okej.

YR: Mm.

Fhl: Detta är från Jörgen?

YR: Ja sa han.

Fhl: Okej.

YR: Och så sa han det att han hade sagt äh det var väl när vi pratade själv då i lördags och han sa att han tyckte att är du, om han var inblandad i någonting så skulle han anmäla sig själv.

Fhl: Okej.

YR: Sa Jörgen han hade sagt till Peter.

Fhl: Okej.

YR: Mm men då så var han det var väl därför som han var orolig att nåt skulle kunna hända för han misstänkte kanske att Jörgen skulle säga någonting så att det skulle kunna hända han och hans familj någonting.

Fhl: Mm. Jag tror vi avslutar.

YR: Ja.

Fhl: 13.57.

Polismyndighet
Skåne

Förhör

Signerat av
Fredrik Andersson

Signerat datum
2011-05-23 15:28

Enhet
50UTR, Utredningssektion

Diarienr
1200-K75748-03

Hörd person	Personnummer
Rasmussen, Yvonne Annette Linnéa	

Den hörde är	ID Styrkt	Ställning till misstänkt - målsägande - vittne
Annan	Nej	

Tolk	Språk

Brottsmisstanke / Anledning till förhöret
Rasmussens kännedom om Mangs boende på Gånglåtsvägen, Malmö.

Underrättad om misstanke	Underrättad om rätt till försvarare (best i FUK 12§ iakttagna)	
Försvarare/ombud önskas	Försvarare/ombud närvarande	Godtar den försvarare som rätten förordnar

Förhörsledare	Förhörsdatum	Förhör påbörjat	Förhör avslutat
Fredrik Andersson	2010-12-21	09:07	09:24

Förhörsplats	Typ av förhör	Förhörssätt
	RB 23:6	Telefonförhör

Förhörsvittne	Utskrivet av

Berättelse

Yvonne Rasmussen berättade på fråga att hon är mamma till Jörgen Rasmussen vilken tidigare hörts av Polisen i denna utredningen. Hon känner väl till detta då hon var med Jörgen då denne hördes, hon väntade kvar under förhöret i bilen.
Rasmussen berättade spontant "ja jag var också med där uppe, då Jörgen kom tillbaka efter förhör var en polis med och hon ombads följa med till ett förhör".

Jörgen Rasmussen, son till Yvonne, har hänvisat till modern då han fick frågan i förhör om han kände till var Peter Mangs bodde under åren de bodde på Gånglåtsvägen, Malmö.

Rasmussen berättade att hon bott i området sedan 1974-75.

Rasmussen känner familjen Mangs då båda familjerna bodde på Gånglåtsvägen och Jörgen Rasmussen är i ålder med Peter Mangs. Jörgen var 2 år yngre än Peter Mangs.

Peter Mangs sov över hemma hos familjen Rasmussen någon enstaka gång och det var då Peter Mangs mamma arbetade.

Rasmussen kommer ihåg att familjen Mangs flyttade till Gånglåtsvägen 61, Malmö, vilket år detta var kommer hon inte ihåg.

Vet att familjen Mangs flyttade från en annan lägenhet på Gånglåtsvägen, ett höghus, men vet inte närmare adress.

Rasmussen vet att då familjen Mangs flyttade till Gånglåtsvägen 61, Malmö, var det

mamman, Peter och systern som flyttade dit. Vet inte om pappan flyttade med till denna adress.

Kanske skulle vaktmästaren på området, Patrik, kunna ta fram denna adress.

På fråga om hon vet om Peter Mangs haft egen lägenhet eller bott inneboende hos någon på Gånglåtsvägen berättade Rasmussen att det har han inte gjort. Hon vet att Peter Mangs, troligen i mitten av 1990-talet, bodde i USA under en tid.

Rasmussen kontaktades, 2010-12-21 kl 10.43, per telefon, efter utskrift av förhöret, och fick det uppläst för sig varvid hon lämnade det utan erinran.

Polismyndighet
Skåne

Förhör

Signerat av

Signerat datum

Enhet
50UTR, Utredningssektion

Diarienr
1200-K163215-09

Hörd person	Personnummer
Nowak, Malgorzata	

Den hörde är	ID Styrkt	Ställning till misstänkt - målsägande - vittne
Vittne	Nej	Sambo med Jörgen Rasmussen
Tolk		Språk

Brottsmisstanke / Anledning till förhöret
Förhör gällande sin kännedom om Peter Mangs och höras gentemot Jörgens utsagor.

Underrättad om misstanke	Underrättad om rätt till försvarare (best i FUK 12§ iakttagna)	
Försvarare/ombud önskas	Försvarare/ombud närvarande	Godtar den försvarare som rätten förordnar

Förhörsledare	Förhörsdatum	Förhör påbörjat	Förhör avslutat
Ola Svensson	2010-12-09	16:28	17:31
Förhörsplats	**Typ av förhör**	**Förhörssätt**	
Polisstationen Gasklockan	RB 23:6	Ljudbandsförhör	
Förhörsvittne	**Utskrivet av**		
	O.S		

Involverad personal	Funktion
Karin Davidsson	Biträdande förhörsledare

Berättelse

Malgorzata kallas för "Gosha" och benämns vidare i förhöret som Gosha. Förhörsledaren informerar om anledningen till förhöret, att Polisen tidigare har pratat med Goshas sambo Jörgen om bland annat Peter Mangs och att det därför även finns intresse av att veta vad Gosha vet om Peter.

Gosha ombeds initialt att berätta om vilka som ingår i hennes familj. Gosha berättar att familjen består av hennes sambo Jörgen, deras gemensamma dotter Paula, som är 17 år och Goshas son David, som är 23. David har precis nu i november flyttat till Tjörn i Göteborg. De har även två schäferhundar.

På frågan om de har bott i Malmö hela tiden så svarar Gosha att de har bott i Malmö sen juli 1999. Innan dess bodde de i Danmark mellan 1995 och 1999. Gosha kom till Sverige 1991, efter att hon hade träffat Jörgen i december 1990. De bodde först i Malmö, sen flyttade Jörgens pappa till Danmark och då ville Jörgen också testa att bo i Danmark, för att se om det var bättre att bo där. När de flyttade första gången till Malmö så bodde de på Gånglåtsvägen 75, där Jörgens mamma bor idag. Nu bor de på Gånglåtsvägen 67, där Jörgens mamma bodde innan. De bytte lägenheter med varandra, eftersom Jörgens mamma hade en fyra på 67:an och Jörgen och Gosha hade en 3:a på 75:an.

Jörgens mamma bor kvar på Gånglåtsvägen 75 och hans pappa bor kvar i Danmark *(Palborg)* , som ligger vid den tyska gränsen, nära Flensburg.

Gosha och Jörgen har inga andra bostäder eller stugor, varken i Sverige eller Danmark.

Gosha tillfrågas vad hon jobbar med. Gosha säger att hon är sjukskriven just nu p.g.a. en fotoperation, men ska börja jobba den 20:e igen. Gosha arbetar som frukostansvarig på Savoi, Elite Hotell. Jörgen arbetar inom räddningstjänsten och kör färdtjänstbuss. Gosha säger att Jörgen måste ha jobbat där i 10 år och hon själv har varit på Savoi i 11 år. Jörgen har inte haft några extrajobb under den här tiden, utan det är ett heltidsjobb han har.

Förhörsledaren påtalar att Gosha har sagt att de har två schäferhundar. Gosha berättar att det är hennes intresse, inte Jörgens. Jörgen är inte någon hundmänniska, men han hjälper till. Han går på promenader med den ena hunden. Gosha säger att deras senaste hund är nio månader. De hade en äldre hund som Gosha tävlade med innan, men den gick bort i februari 2010.

Gosha tillfrågas vilka intressen Jörgen har. Gosha säger att det är karate och Taek wan do som är hans liv, allt som har med kampsport att göra. Gosha har också tränat mycket med Jörgen och de har rest runt en del. Gosha ombeds berätta mer om det här och Gosha säger att hon tror att Jörgen började med det här när han var 16 år. Gosha minns inte riktigt när hon började med karaten. Det var längesen och det har hänt mycket sen dess. Goshas son David har också tränat mycket och Jörgen har följt med honom på tävlingar i Danmark och Tyskland.

Jörgen registrerade en egen klubb och var instruktör där, och den är fortfarande registrerad. Gosha tror att det var när de flyttade tillbaks till Malmö från Danmark som Jörgen skaffade klubben på Vårsången. Jörgen är fortfarande mycket aktiv och ska till exempel på ett seminarie i Tyskland nu till helgen. "Det är allt han kan och vet, det är hans liv". Det var i samband med att Jörgen öppnade klubben som han blev tränare.

På frågan om Jörgen har några andra intressen, så säger Gosha att Jörgen inte har tid med så mycket annat, utan det är karaten och sen tittar han på tv och video.

Förhörsledaren frågar om Gosha känner till vem Peter Mangs är. Gosha säger "absolut" och att hon känt honom rätt så länge, sen innan de flyttade till Danmark. Gosha säger att Peter var Jörgens gamla granne och att de lekte när de var pojkar. Peter har även varit hemma hos dem. På frågan när Gosha träffade Peter första gången, så svarar Gosha att hon minns inte riktigt, men att det nog var strax efter att hon flyttat till Sverige 1990-1991. Gosha säger att de träffade Peter väldigt sporadiskt, han var inte särskilt social utan kom till dem lite då och då. Gosha säger att hon tyckte om Peter, men att han var speciell. Med speciell menar Gosha att Peter var reserverad, aldrig pratade för mycket. Peter var snäll och lugn, aldrig arg eller irriterad. Han ställde raka frågor och hade bara korta diskussioner med Gosha. Det var nog mer att Peter pratade om lite av varje med Jörgen, om träning till exempel. Peter var ingen tät kompis, utan han kom när han ville ha lite sällskap. Peter kunde sitta hemma hos dem och studera deras hem och sen säga att en stol var väldigt fin och att han ville ha en sådan. Sen ibland satt han där hemma och sa ingenting.

Gosha minns att hon har frågat hur det var med Peter och då har han bara svarat kort. Och när Gosha frågat om jobbet, så har han sagt att han är sjukskriven, att han behövde en paus och att han inte pallade mer. Gosha visste att det inte var lönt att fråga mer om det, eftersom Peter aldrig skulle prata mer om det, utan han gav alltid korta svar. Enda gången, som Gosha minns att Peter öppnade sig, var för rätt länge sen, då han pratade om att han hade träffat en tjej i Ryssland. Då ville han berätta om det, att han skulle åka och träffa henne. Sen efter det så träffade de inte Peter på länge.

Gosha berättar att hon vet att Peters pappa bor i USA och att han bygger gitarrer. Peter hade

även varit där och hjälpt till med det. Gosha säger att Peter var väldigt händig och duktig. Bland annat så har han byggt ett cd-ställ till David. Gosha upplevde Peter som smart. Hon har aldrig uppfattat Peter som någon rasist. Han visade aldrig känslor, att han var ledsen eller upprörd. Gosha säger att hon blev väldigt chockad av det som Peter misstänks för.

På frågan om Peter pratat något om sin mamma eller syster, så svarar Gosha att hon träffat Peters mamma, då hon och Peter var hemma hos Gosha och Jörgen. Goshas hund Oskar hade tuggat sönder soffan och då hjälpte Peters mamma henne med att laga den, eftersom hon var duktig på att sy och fixa. Gosha säger att Oskar var kanske 1 år när det här hände, och Oskar föddes 2002. Det är enda gången som Gosha träffat Peters mamma. Gällande Peters syster så visste inte Gosha ens om att Peter hade en syster. Det är först nu efteråt när alla pratar om det, som Gosha fått reda på det. Gosha har alltid trott att Peter inte haft något syskon.

Gosha tillfrågas hur ofta och under vilka tidsperioder som Peter har besökt dem. Gosha svarar att det är inte alls ofta. Det kunde ta flera månader innan han hörde av sig. Besöken var bara korta och sen gick han vidare till sin mamma som bor mitt över gatan. De drack aldrig kaffe, utan kanske lite läsk. Peter stannade aldrig någon kväll, utan bara en kvart, tjugo minuter.

På frågan om Jörgen och Peter delade några andra intressen förutom att de tränade ihop, så svarar Gosha att det var bara taek wan don eller karaten som de hade gemensamt. Peter tränade bara när det passade honom, så det kunde gå perioder då han inte tränade. Det kunde gå något år emellan, så det var sporadiskt som Peter tränade. Gosha har själv tränat med Peter vid ett tillfälle och hon tror att det var i år, innan sommaren eller i slutet på förra året. Gosha minns att hon träffade Peter efter detta och att Peter då inte orkade träna, utan han skulle ha ett uppehåll.

På frågan hur Gosha uppfattade Peters färdigheter inom Taek won don, så säger Gosha att Peter var väldigt duktig, han var mycket noggrann och det var inget slarv. Han visade aldrig några tecken på aggressivitet. Gosha minns att hon eller någon annan sparkade Peter så att han tappade sin lins och de letade efter den på mattan. Men Peter var inte ens arg, utan ville bara hitta linsen. Man kunde aldrig se Peters reaktioner, eftersom han alltid såg likadan ut. Gosha säger att de tränar med väldigt mycket utländska barn och hon har aldrig hört att Peter sagt något om det. Peter kom till träningen, tränade och när träningen var slut, så sa han adjö och lämnade igen. Han stannade aldrig kvar och pratade eller var med i några diskussioner. Peter cyklade från träningen.

På frågan om Peter brukade ha linser eller glasögon, så säger Gosha att han hade blandat. Sist som Gosha träffade Peter så tror hon att han hade linser, och hon minns att Peter såg så smal ut och han var rakad. Tröjan hängde och han såg trött ut. Det var tidsmässigt efter den träningen som Gosha har beskrivit, som hon träffade Peter. Peter hade då sagt att han inte orkade jobba eller träna mer.

Förhörsledaren påtalar att Gosha sa att Peter cyklade från träningen och Gosha säger att han cyklade nästan alltid. På frågan hur han färdades annars, så svarar Gosha att det vet hon inte. De tillfällen hon har sett honom så har han cyklat.

På frågan om Gosha har varit hemma hos Peter någon gång, så svarar Gosha "aldrig". Gosha visste inte innan var Peter bodde, men nu vet hon. Peter har inte bjudit hem dem heller. På frågan om Peter har några andra ställen där han brukar vara, så säger Gosha att Peter inte pratar med henne, utan det är bara enkla, korta svar som hon får.

På frågan om Gosha visste om att Jörgen har varit hemma hos Peter, så säger Gosha att en gång så var Jörgen hos Peter och hämtade kläder som Peter skulle skänka till hemlösa. Andra

tillfället var när Peter skulle visa sin lägenhet för Yvonne, Jörgens mamma. Det var sen efter en vecka som Polisen kontaktade Jörgen och frågade vad han hade gjort där. Jörgen berättade sen för Gosha vad Peter hade sagt till honom vid det här tillfället, det där om Trez. Gosha undrade varför Jörgen inte berättade direkt, men hon fattade att Jörgen varit väldigt rädd och hon tror att han har haft mycket ångest. Gosha säger att Jörgen har ångest fortfarande och han har tänkt varför han skulle åka till Peter just den dagen.

Gosha visste innan att Jörgen och hans mamma Yvonne skulle åka till Peter och kolla på hans lägenhet den här dagen. Jörgen skulle ut med sin mamma och handla, det gör dem varje lördag, så det var inte så att Jörgen skulle göra något annat med Peter. När Jörgen kom hem den här lördagen, så pratade Jörgen inte vad Peter hade sagt. Gosha märkte faktiskt inte heller att det var något speciellt med Jörgen. Gosha säger att hon kanske inte är så uppmärksam och då låg hon med en opererad fot och hade ont. Gosha blev chockad när Polisen ringde en vecka senare och Jörgen var borta timmar. Hon ringde till Jörgen och frågade var han var och vad Polisen ville. Sen när Jörgen kom hem så berättade han för Gosha, och Jörgen sa att han vågade inte berätta innan eftersom Peter hotat att göra dem illa. Gosha tror att Jörgen blev jätterädd, eftersom Peter hotat dem och inte bara Jörgen. Gosha säger att det fanns ingen anledning att tro något annat på lördagen, eftersom Jörgen och hans mamma varit iväg som de brukar, 1-2 timmar, de hade varit på Mobilia och sen kom hem vid samma tid som de brukar göra. Jörgen gick hem till Gosha och Yvonne gick hem till sig med sina grejer.

Gosha ombeds försöka komma ihåg vad det är Jörgen berättar för henne när han har varit hos Polisen. Gosha säger att hon undrade varför Polisen hade ringt till Jörgen, hon trodde först att det handlade om att Jörgen kanske hade sett någon olycka när han hade jobbat. Jörgen berättar sen att när han och Yvonne var hos Peter och kollade på lägenheten, så ville Peter prata själv med Jörgen, så Yvonne gick ner till bilen. Peter berättade då att han skjutit Trez. Jörgen sa att de kunde åka till Porslinsgatan, att han hjälper honom åka dit. Peter sa då "aldrig i livet" och om Jörgen säger det till någon så ska han göra illa Gosha, Paula och Jörgen. Men Peter nämnde aldrig David. Gosha säger att David är hennes son från hennes första äktenskap och Peter gillar honom jättemycket, så Gosha tror att Peter inte tänkte på David när han sa det här. Peter sa att han ser när Gosha går ut med hundarna och att hon har sin röda jacka. Gosha vet inte riktigt hur Peter vet att hon har en röd jacka, men han måste väl ha sett henne vid något tillfälle. Gosha blev i alla fall orolig när hon hörde detta. Jörgen berättade inte förrän efter en vecka och Gosha tyckte att det var värre, för tänk om det hade hänt någonting under tiden, man är så oviss. Både Gosha och Paula blev jätterädda av det här.

Gosha berättar att Paula umgås bara med utländska kompisar från skolan och om de visste att Paulas pappa kände Peter Mangs så skulle hon inte ha något liv i skolan. Hon är jätterädd för att någon ska få reda på det och att hon i så fall kommer bli mobbad.

Gosha säger att Jörgen sa att han var väldigt rädd och på frågan om det märktes något på honom, så svarar Gosha att han bröt ihop när han berättade det här för henne. Jörgen sa att han skiter i sig själv, men han tänkte på Gosha och Paula. Men den lördagen så märkte Gosha inget speciellt, är Jörgen trött så är han och vill han lägga sig så gör han det. Man tänker inte på det och Gosha kunde inte ens tänka att Jörgen hade någon hemlighet, så man misstänker inget heller. Gosha undrar nu hur Jörgen lyckats hålla sig en hel vecka utan att berätta. Gosha säger att hon blir inte så rädd själv, utan blir mer förbannad och besviken. Gosha tycker det är otäckt att Peter har varit hemma hos dem. Gosha säger att man vet ju inte än, hon vill inte döma någon på förhand, men hon tycker synd om Peter på ett sätt och har han gjort det här så är han verkligen inte frisk.

Gosha tillfrågas om det är fler tillfällen, förutom de två gånger hon nu nämnt, som Jörgen har varit hemma hos Peter. Gosha säger att hon vet inte, hon vet inte ens vad de pratat om riktigt.

Gosha har inte kontrollerat, utan de gånger hon träffat Peter är när han kommit förbi hemma hos dem eller kom till klubben och tränade.

Gosha tillfrågas om Jörgen har sovit över hos Peter vid något tillfälle. Gosha säger att Jörgen berättade nu efteråt, efter andra förhöret hos Polisen, att han hade varit hos Peter när han och Gosha var ovänner. Detta har Gosha inte haft en aning om innan, hon har trott Jörgen varit hos hans mamma. Han kom hem jättetidigt dagen efter. På frågan om när det här var, så säger Gosha att det var längesen, förra året kanske eller ännu längre tillbaka. Anledningen var att det blev bråk mellan Gosha och Jörgen, vilket är första och enda gången på 20 år, som det har hänt. Jörgen sa aldrig var han varit för att göra Gosha lite orolig, men hon frågade aldrig heller. Hon trodde att han kanske kunde ha varit hos sin kompis Bobban. När Jörgen för ett par veckor sen berättade att han varit hemma hos Peter efter att de hade bråkat, så säger Gosha att det var den hon minst trodde att Jörgen skulle gå till, men det kanske var det hemligaste stället han kunde gå till eftersom Gosha inte har några nummer till Peter och hon skulle inte kunna lista ut var han var. Jörgen har inte sagt varför han gick just till Peter, men Gosha kan gissa att Jörgen inte vill gå till sina kompisar för att det är skämmigt. Jörgen skulle kunna gå utan problem till sin mamma. Han valde kanske Peter för att han är ensam och pratar inte så mycket.

Gosha tillfrågas vad Jörgen berättat om vad de gjorde vid det här tillfället, så säger Gosha att de var på Subway och åt. Jörgen har också sagt till Gosha att de chattade med varandra på datorn den här kvällen, men hon kommer inte ihåg det. Gosha säger att är hon arg, så kommer hon inte ihåg något. Annars har Jörgen inte berättat något mer om vad de gjorde och Gosha har inte frågat heller. Gosha säger att Jörgen inte är någon nattmänniska, han går och lägger sig vid tio.

Gosha ombeds tänka när det här kan ha varit. Gosha resonerar utifrån när de köpte hund i februari i år och när Oskar gick bort, så tycker hon att det borde ha varit förra året, eventuellt på hösten, men Gosha har svårt att minnas. Hon är nästan helt säker på att det inte var detta året.

Gosha tillfrågas om hon vet om Peter hade några andra intressen förutom Taek won don. Gosha säger att hon nu efteråt fått reda på att han höll på med pistolskytte. Hon hade ingen aning om att han var en pistolskytt. Det är genom media som hon har fått reda på det. Hon har läst jättemycket om Peter där. Gosha tillfrågas om Jörgen visste om att Peter sköt, så säger hon att vad hon vet idag så visste han det. Det var inte så viktigt för Gosha att veta om Peters intresse och hon vet inte riktigt vad Peter och Jörgen pratade om. Peter berättade aldrig någonting om det heller. Men Gosha kan nu i efterhand tänka sig att Peter var en duktig skytt p.g.a. hans personlighet. Jörgen visste inte heller så mycket om Peters skytte, han visste att Peter hade vapenlicens. Jörgen har sagt till Gosha att de har pratat om det, men Gosha kan inte minnas det.

Gosha tillfrågas om Jörgen har något vapenintresse. Gosha säger att Jörgen har skjutit några gånger på "klubben", men han var urdålig och fick ge upp det. Gosha säger att Jörgen gjorde det bara för att hans pappa var duktig och var gammal soldat, och att det var därför som Jörgen också skulle prova sina styrkor. Jörgen var skakig i handen och gav upp det. Gosha är osäker på tidpunkten, men kanske runt 2003-2004. Jörgen åkte till klubben på Bulltofta och skulle lära sig. På frågan vem han åkte dit med, så svarar Gosha att Jörgen alltid åkte ensam tror hon. Jörgen kom hem med sina tavlor, men det var inga bra poäng. På frågan om Jörgen hade ett eget vapen, så svarar Gosha "nej". Gosha tror att man lånar vapen på klubben och att de är under uppsikt av någon instruktör. Gosha vet inte vad de har använt för slags vapen. Gosha har aldrig varit med där, förutom en gång då Jörgen skulle betala eller hämta tillbaks pengar för sitt medlemskap och han skulle få något märke också. Efter det så slutade Jörgen,

det var inte hans grej, det är karate han kan.

På frågan om Peter var med vid något av de här tillfällena, så säger Gosha att hon tror inte det. Då hade Jörgen berättat det. Jörgen var inte där så ofta, någon gång då och då, knappt tio tillfällen. Gosha säger att Jörgen fick bevisa för sig själv, att det inte var något för honom. På frågan om Jörgen har visat något annat tecken på vapenintresse, så säger Gosha "aldrig". Förhörsledaren frågar om han har några tidningar hemma och Gosha säger att det bara är karatetidningar.Gosha tillägger att hon förstår egentligen inte varför Jörgen började med skytte överhuvudtaget, eftersom det aldrig hade varit hans intresse, men hon tror att det berodde på Jörgens pappa som varit soldat. Gosha säger att det var inte så mycket karate på den tiden och Jörgen ville ha något intresse, eftersom Gosha hade hundar. Och så var skytte det enda Jörgen kunde komma på.

På frågan om Jörgen hade något umgänge med Peter vid den här tidpunkten, så säger Gosha att hon vet inte. De träffade Peter ibland bara någon gång i halvåret, men hon tror inte det. På frågan om Peter kan ha influerat Jörgen till skyttet, så säger Gosha att hon tror inte det och att hon kan inte tänka sig det alls. Peter pratade aldrig om vapen när han var hos dem.

Gosha tillfrågas om Jörgen har haft några vapen eller vapendelar hemma hos dem. Gosha säger "Åhnej, inte hemma hos oss, icke sa nicke. Det hade aldrig gått". Jörgen skulle aldrig hitta på något sånt. Han har aldrig fått böter eller betalningsanmärkningar, han jätteordentlig och korrekt. På frågan om Peter har lämnat något hemma hos dem eller förvarat något, så säger Gosha "aldrig". Gosha tillfrågas om de har något kassaskåp eller vapenskåp hemma hos sig, så svarar hon "nej, inget sånt".

Gosha tillfrågas om Jörgen nämner hur Peter hotade honom när han var där på lördagen. Gosha säger att Jörgen sa att Peter skulle skjuta dem. Gosha säger att det måste väl Peter säga eftersom han berättade att han sköt Trez och att det är ett logiskt hot i så fall. Gosha säger att hon blev rädd när hon hörde det, att varför ska Peter gå på henne, men det är ju klart att han måste säga någonting. Gosha tillfrågas om Jörgen har berättat att Peter nämnde någon annan person i samband med hotet. Gosha säger att Peter hade sagt något om en "Henrik". Gosha undrade vad det var för en Henrik. Det var någon som skulle ha koll på Gosha och Jörgen. De trodde det var någon jättekriminell och de undrade vad det var för någon som Peter kände. Gosha säger att de visste ingenting om hans kompisar eller umgänge, han berättade aldrig om det. Deras uppfattning var att Henrik måste vara en mycket farlig person, eftersom han hotade om honom. Gosha säger att hon nu efteråt vet vem Henrik är, eftersom hon har läst om honom i media. Gosha säger att de har varit rädda och Paula har inte vågat gå ut, ifall det ska ha varit någon Henrik där ute. Gosha säger att hon varit orolig när hon varit ute med hundarna och hon har kollat sig omkring.

Förhörsledaren påtalar en incident som Paula utsattes för då hon blev indragen i en bil. Gosha säger att hon vet och att Paula var väl 10 år någonting och att det var i oktober. På frågan om de har pratat med Peter om det här, så svarar Gosha att hon vet inte. Men de berättade för alla som de träffade, så det är inte omöjligt. Gosha tillfrågas hur Jörgen reagerade på det här. Gosha säger att Jörgen var jättearg och förbannad. Förhörsledaren påtalar att det fanns en misstänkt i ärendet och att det även blev rättegång. Gosha säger att de visste vem han var och var han bodde. De fick hem alla papper, så de fick reda på allting om honom, vad han blivit straffad för, så det var inga hemligheter. Gosha säger att Jörgen aldrig skulle gett sig på en sådan människa, han har barn och familj att ta hand om. Gosha säger att hon själv tänkt om hon skulle knacka på hemma hos gärningsmannen eftersom hon var så besviken, men det viktigaste var att Paula levde i lugn och ro. Gosha säger att Jörgen var jätteledsen och att man går omkring och säger miljoner saker, men de har aldrig träffat eller pratat med honom, de vet egentligen inte vem det är.

Möjligheten finns att de pratat med Peter om det eller att han har läst om det i tidningarna. Jörgen har inte nämnt något om att han och Peter har pratat om det heller.

Gosha tillfrågas om Peters umgänge och hon säger att Peter aldrig pratat om några vänner. Han känner dem på klubben, men det var inte hans kompisar. Gosha säger att det gick bra för honom att träna, men det var bara träning, inget skoj eller skratt som de andra. Peter var alltid själv.
Peter gick även sjuksköterskeutbildningen och han var duktig på det teoretiska, men det funkade inte med det praktiska, den sociala och vårdande biten. Gosha fattade inte då hur Peter inte kunde lyckas med det, hur svårt kunde det vara, men nu har hon större förståelse.

Gosha säger att Peter tyckte att hennes son David var en skoj kille och de tränade ihop, men det var allt. Gosha säger att David inte vet mer om Peter och han blev jättechockad när han fick reda på det här.

Gosha säger att Peters mamma betydde mycket för Peter. Han sa alltid att han skulle till sin mamma, men hon bodde ju i närheten.

Gosha är meddelad att yppandeförbud gäller detta förhöret.

Förhör

Signerat av

Signerat datum

Polismyndighet
Skåne

Enhet
05KRIMENH, Kriminalenhet

Diarienr
1200-K163215-09

Hörd person
Holmberg, Mikael

Personnummer

Den hörde är	ID Styrkt	Ställning till misstänkt - målsägande - vittne
Annan	Nej	Ej bekant

Tolk

Språk

Brottsmisstanke / Anledning till förhöret
Höres med anledning av sina förehavanden på nyårskvällen 2009-12-31.

Underrättad om misstanke

Underrättad om rätt till försvarare (best i FUK 12§ iakttagna)

Försvarare/ombud önskas

Försvarare/ombud närvarande

Godtar den försvarare som rätten förordnar

Förhörsledare	Förhörsdatum	Förhör påbörjat	Förhör avslutat
Ulf Jonsson	2011-02-07	16:11	16:25

Förhörsplats	Typ av förhör	Förhörssätt
Malmö polishus	RB 23:6	Telefonförhör

Förhörsvittne

Utskrivet av

Konceptförhör

Berättelse

Mikael Holmberg berättar att han lärde känna Jörgen Rasmusson och Gorca för många år sedan. Från början var det vännerna Anders och Eva Borgström som introducerade dom. Det visade sig att Gorca och Mikael Holmbergs sambo Annette Nordgren hade ett gemensamt hundintresse och på så sätt började de umgås.

Mikael berättar att han och dåvarande sambon Annette Nordgren, som numera är avliden, var bjudna hem till Eva och Anders Borgström på nyårsafton 2009-12-31. Eva och Anders bor på Gånglåtsvägen 75 i Lindängen. Mikael vill minnas att Annette ringde och pratade med endera Gorca eller Jörgen för att bestämma när de skull komma till Eva och Anders bostad. Mikael vill minnas att han och Annette kom dit, vad han uppskattar 19 tiden. Mikael är osäker på klockslaget. Strax därefter kom Jörgen och Gorca.

De firade nyårsafton tillsammans och även Mikaels son Niklas, 22 år kom dit för att fira tillsammans med dom. De åt god mat, tittade på fyrverkeriet vid 12 slaget och hade trevligt. Mikael har en del fotografier från nyårsafton som han kan plocka fram om så begärs.

Mikael har hört från Jörgen att polisen är intresserad av honom. Mikael är av den uppfattningen att Jörgen har tagit väldigt illa vid sig, och Mikael har sagt åt honom att "släppa det här" och inte bry sig.

Förhörsanteckningarna upplästa och godända

Förhör

Signerat av

Signerat datum

Polismyndighet
Skåne

Enhet
50UTR, Utredningssektion

Diarienr
1200-K163215-09

Hörd person
Borgström, Eva

Personnummer

Den hörde är
Annan

ID Styrkt
Nej

Ställning till misstänkt - målsägande - vittne
Ej bekant

Tolk

Språk

Brottsmisstanke / Anledning till förhöret
Höres med anledning av nyårsfest 2009-12-31.

Underrättad om misstanke

Underrättad om rätt till försvarare (best i FUK 12§ iakttagna)

Försvarare/ombud önskas

Försvarare/ombud närvarande

Godtar den försvarare som rätten förordnar

Förhörsledare
Ulf Jonsson

Förhörsdatum
2011-02-07

Förhör påbörjat
15:23

Förhör avslutat
15:35

Förhörsplats
Malmö polishus

Typ av förhör
RB 23:6

Förhörssätt
Telefonförhör

Förhörsvittne

Utskrivet av

Berättelse

Eva uppger att hon är gift med Anders Borgström och bor på Gånglåtsvägen 75 sedan ca 1999. Hon och hennes man lärde känna Jörgen Rasmusson och Gorca när Jörgen och Gorca flyttade tillbaka till Malmö från Danmark vilket hon tror var 1999. Eva säger att hon och Anders har två döttrar, den ena är ett år äldre än Jörgen och Gorcias dotter Paula, den andra är ett år yngre. Barnen har vuxit upp tillsammans och umgås flitigt till och från. Eva och Anders har umgåtts med Jörgen och Gorca under dom här åren. De bor grannar och brukar äta middag tillsammans ibland och fira kräftskivor m.m.

Eva och Anders hade bjudit Jörgen och Gorca på middag på nyårsafton 2009, hon vill minnas att de kom till lägenheten vid 18 tiden och stannade fram till efter midnatt. Med på nyårsfirandet i lägenheten var också Mikael Holmberg och dennes sambo Annete Nordgren. Anneli Nordgren avled senare av cancer.

Strax innan 12 slaget gick Anders och Eva ut ur lägenheten för att se nyårsraketerna. Dom andra blev kvar, och stod bakom dom på balkongen och tittade på fyrverkeriet, vad hon vill minnas. Hon uppskattar att Jörgen och Gorca lämnade dem vid 02 tiden efter nyårsslaget. Mikael och Annete blev kvar en stund till.
Eva säger att hon tror att det togs en del fotografier under nyårskvällen.

Förhörer uppläst och godkänt

Förhör

Signerat av

Signerat datum

Polismyndighet
Skåne

Enhet
50UTR, Utredningssektion

Diarienr
1200-K163215-09

Hörd person
Nasrallah, Samih

Personnummer

Den hörde är
Annan

ID Styrkt
Ja

Sätt
Svensk körkort

Ställning till misstänkt - målsägande - vittne
Bekant

Tolk

Språk

Brottsmisstanke / Anledning till förhöret
Höres om sin eventuella bekantskap med Peter Mangs och Jörgen Rasmusson.

Underrättad om misstanke

Underrättad om rätt till försvarare (best i FUK 12§ iakttagna)

Försvarare/ombud önskas

Försvarare/ombud närvarande

Godtar den försvarare som rätten förordnar

Förhörsledare
Ulf Jonsson

Förhörsdatum
2011-02-08

Förhör påbörjat
16:00

Förhör avslutat
16:30

Förhörsplats
Malmö polishus

Typ av förhör
RB 23:6

Förhörssätt
Konceptförhör

Förhörsvittne

Utskrivet av

Berättelse

Biträdande förhörsledare: Bo Ander Jönsson, Skånepolisen.

Samih berättar att han känt Jörgen Rasmusson under många år. Samihs son Osama, idag 21 år gammal började träna i kampsportsklubben vid 8 års ålder. Jörgen Rasmusson var redan på den tiden tränare för ungdomarna och han tränade Osama fram till 2008/2009 då sonen slutade för att ägna sin tid åt en ingenjörsutbildning.

Samih säger att träningarna på kampsportklubben i regel var på tisdagskvällar och torsdagskvällar. Ibland kunde det vara extra träning på fredagskvällarna.

Samih hade som vana att följa med sin son Osama på dessa träningar, och lärde på så sätt känna Jörgen Rasmusson.

Någon gång på 2000 talet, Samih kommer inte närmare ihåg när, så invaldes Samih i klubbens styrelse. Han satt i styrelsen under ca 2 år.

Samih vill minnas att Peter Mangs, som han inte känner närmare, kom till klubben och började träna någon gång 2004-2005. Samih hade ingen närmare kontakt med honom, han kommer ihåg att Peter Mangs verkade vilja att hålla sig för sig själv. Han ville inte gärna prata med andra som tränade på klubben.

Samih kommer också ihåg att Peter Mangs tränade ungdomarna en tid. Samih upplevde honom som att han kunde vara lite aggressiv mot ungdomarna och han minns att Jörgen vid något tillfälle sade åt Peter Mangs att "ta det lugnt Peter". Peter var inte den typen som skrattade och hade roligt på träningarna.

Samih tillfrågas om han är aktiv tävlingskytt. Han berättar att han under många år varit verksam som skytt i Malmö pistolklubb som skjuter på Bulltofta skjutbana. Han har varit aktiv tävlingsskytt sedan 5-6 år tillbaka. Han har licens för sportpistol av fabrikat Hemmeli, 22 long.

Han hade skjutit på Bulltofta skjutbana ett par år innan han fick licensen. Han säger att han var medlem i Malmö sportklubb ca 2 år innan han fick licensen och fick då utbildning, grönt kort och fick provskjuta innan han fick licens och kunde köpa eget vapen.

Han visste inte om att Peter Mangs var intresserad av skytte innan han fick höra det på nyheterna efter att han gripits av polis.

På fråga om Jörgen Rasmusson är intresserad av skytte säger Samih att det tror han inte. På fråga om Jörgen varit med Samih på skjutbanan någon gång, svarar Samih att han introducerade honom i skytteklubben för vad han tror 6-7 år sedan.

Samih säger att efter han pratade med Jörgen Rasmusson vid träningarna om sitt eget skytteintresse så blev Jörgen lite intresserad att prova på. Samih tyckte att Jörgen var lämplig som person att värva till skytteföreningen.

Samih pratade med någon i skytteklubben som kunde ta hand om Jörgen så att han fick provskjuta på skjutbanan vid någon av deras träningsdagar ute på Bulltofta.

Samih var inte själv med när Jörgen besökte skjutbanan. På fråga om Jörgen då fick skjuta med skarpladdat vapen så säger han, att det tror han inte. Man brukar låta nybörjare inleda med att skjuta luftpistol innan de får provskjuta med skarpladdat vapen.

Samih säger att vad han förstår så besökte Jörgen skjutbanan endast några gånger, aldrig i närvaro av Samih. Han talade senare med Jörgen och Jörgen hade då utryckt att det där med skytte inte var något för honom.

Förhöret uppläst och godkänt

Brottsanmälan

Signerad av

Signerad datum

Polismyndighet
Skåne

Enhet
50UTRHE, Utredning Helsingborg

Diarienr
1200-K27477-11

Anmält datum	Registreringsdatum	Överförd från RAR
2011-02-22	2011-02-22	2011-02-22

Brottsplats
KORSÖRVÄGEN 16
MALMÖ

Områdeskod
05020300800050

Brottstid
Lördag 2010-10-30

Brottsbeskrivning	Brottskod	Antal
Övergrepp i rättssak	1709	1

Involverade personer	Roll
Rasmussen, Jörgen John	Målsägande
Mangs, Johan Peter	Misstänkt
Rasmussen, Jörgen John	Uppgiftslämnare

Involverad personal	Funktion
Lassén Mats	Anmälningsupptagare
Sjöman David	Handläggare (RAR)

Fritext grundanmälan

BROTTET
I samband med utredning av andra brott har det framkommit att Peter Mangs har gjort uttalande mot målsägande som kan betraktas som övergrepp i rättssak.

A N M Ä L A N

ARKIVEXEMPLAR
2011-02-22 13.58
1200-K27477-11
Sida: 1

Polismyndigheten i
Skåne

Anm.upptagande p-mynd: SKÅNE   Dnr: 1200-K27477-11
Enhet: 50UTRHE   Myndighetskod: 1200   Dnr annan p-mynd:
Anmälningsdatum: 2011-02-22 kl: 13.11 Anmälningssätt: Polisman i tjänst
Upptagen av: Insp Mats Lassén
Inskriven av: Insp Mats Lassén
Inskriven: 2011-02-22 kl: 13.11 Handl. p-mynd: SKÅNE
Enhet: 50UTRHE

BROTTSPLATS   Områdeskod: 05020300800050

KORSÖRVÄGEN 16, MALMÖ

BROTTSTID

Lördag 2010-10-30

BROTT/HÄNDELSE   1.40

	Brottskod	Ant
Övergrepp i rättssak	1709	1

SAMMANDRAG

MÅLSÄGANDE:
RASMUSSEN, JÖRGEN JOHN

MISSTÄNKT:
MANGS, PETER

ANMÄLARE:

ÖVRIGT:
Fritext

VITTNE:

BILAGOR:

FRITEXT

BROTTET
I samband med utredning av andra brott har det framkommit att Peter Mangs har gjort uttalande mot målsägande som kan betraktas som övergrepp i rättssak.

Utredning Hbg
Box
205 90 MALMÖ
Tfn: 114 14
E-post:

Besöksadress: Porslinsgatan 6

Handläggande enhet: Utredning Hbg
Handläggare: Insp David Sjöman

A N M Ä L A N

ARKIVEXEMPLAR
2011-02-22 13.58
1200-K27477-11
Sida: 2

Polismyndigheten i
Skåne

MÅLSÄGANDEN
RASMUSSEN, JÖRGEN JOHN Kön: M
Försäkringsbolag:
Rättsintyg:

SKÄLIGEN MISSTÄNKT

MANGS, JOHAN PETER, 720304-2770 Kön: M
Medborgarskap:
Tfn.bostad: Tfn.arbete:
Tfn.mobil:
E-post:
Tilltalsnamn: PETER
Arbetsplats:
Övriga anteckningar:

Beslut
Datum: 2011-02-22 Tid:
Namn: Solveig Wollstad Titel: Cå

BESLUT OM FÖRUNDERSÖKNING
Datum: 2011-02-22 Beslut av: Kom Annika Nilsson
Förundersökning inleds

Utredning Hbg Besöksadress: Porslinsgatan 6
Box
205 90 MALMÖ Handläggande enhet: Utredning Hbg
Tfn: 114 14 Handläggare: Insp David Sjöman
E-post:

Polismyndighet
Skåne

PM
Målsägarbiträde

Signerad av

Signerad datum

Enhet
50UTRHE, Utredning Helsingborg

Diarienr
1200-K27477-11

Uppgiftslämnare	Datum	Tid
Jönsson, Bo-Anders	2011-03-23	09:51

Beslag verkställt	Material för analys
Nej	Nej

Mottaget

Mottaget datum

Tid

Sätt på vilket uppgift lämnats

Upprättad av
Bo-Anders Jönsson

Uppgiften avser

Uppgift

Vid förhörstillfälle tillfrågades Jörgen Rasmussen om han önskade biträde av målsägarbiträde i hans ärende. Efter att ha förklarat innebörden av ett målsägarbiträde uppgav Jörgen att han var i behov av biträde. Han godtog advokat Magnus Hermansson.

Polismyndighet
Skåne

Förhör

Signerat av

Signerat datum

Enhet
50UTR, Utredningssektion

Diarienr
1200-K163215-09

Hörd person	Personnummer
Block, Måns	

Den hörde är	ID Styrkt	Ställning till misstänkt - målsägande - vittne
Vittne	Nej	

Tolk	Språk

Brottsmisstanke / Anledning till förhöret
Hörd upplysningsvis ang sin relation till Peter Mangs

Underrättad om misstanke	Underrättad om rätt till försvarare (best i FUK 12§ iakttagna)	
Försvarare/ombud önskas	**Försvarare/ombud närvarande**	**Godtar den försvarare som rätten förordnar**

Förhörsledare	Förhörsdatum	Förhör påbörjat	Förhör avslutat
Marie Westerberg	2011-01-11	11:15	11:45

Förhörsplats	Typ av förhör	Förhörssätt
	RB 23:6	Telefonförhör

Förhörsvittne	Utskrivet av

Berättelse

Måns Block hörs upplysningsvis då det framkommit i utredningen att han ska ha varit bekant med Peter Mangs.

Måns berättade att han lärde känna Peter -92 då de båda började på Fridhems Folkhögskola i Svalöv. Måns visste vem Peter var redan innan eftersom Peter tidigare, i slutet av 80-talet, gått i Måns lillebrors klass på Heleneholmsskolan i Malmö .(*Enl Måns så umgicks inte lillebror Ludvig med Peter)*

På Fridhems Folkhögskola gick Måns en två årig utbildning där han bland annat läste musik. Måns och Peter gick i samma klass. Måns bodde på skolan i ett eget studentrum och han har för sig att även Peter gjorde det.

Måns och Peter umgicks och spelade mycket musik tillsammans. Anledningen till att det blev så var att de andra eleverna var mera renodlade jazzmusiker medan Måns och Peter gillade att spela annat också. Måns och Peter träffades varje dag på skolan under veckorna, på helgen så åkte Måns till sin flickvän i Lund. Måns och Peter var kanske inte jättenära vänner men Peter tillhörde en av dem som Måns umgicks mest med på skolan. En annan kille som också var med heter Svante Lodén, (*tfn-nr redovisas separat*) Måns och Peter träffades aldrig utanför skolan.

Efter skolan så bildade Måns och Svante Lodén ett band. Detta var -94 eller –95. Basisten i bandet blev sjuk och Måns och Svante kom då att tänka på Peter och kontaktade honom. Peter var med i bandet ca 1-2 månader därefter så upphörde bandet. Måns tror att det delvis berodde på att basisten som blev sjuk var den som var drivande i bandet, så då han försvann så rann det ut i sanden. Under den period som Peter var med så hade bandet kanske 2-3

spelningar. Bandet hette Agurk Players och de repade på Mejeriet i Lund. De träffades bara då de repade samt under de spelningar som de hade. Bandmedlemmarna var nöjda med Peter, han fungerade bra och var en mycket duktig och solid basist.

Måns har träffat Peter vid ett tillfälle efter det att bandet upphörde, det var –98 tror Måns. De träffades av en tillfällighet på Lilla Torg i Malmö. De kallpratade i ca 10 minuter, Måns minns inte så mycket men han kommer ihåg att han reagerade på att Peter skaffat sig en lite mer punkig stil. Peter hade lite uppåtstående hår och han hade piercat sig på två ställen i tungan, något som han visade för Måns. Måns minns också att Peter berättade att han inte spelade så mycket musik längre, han hade börjat bygga basar istället. Peter pratade också om sin pappa i USA, Måns kommer inte ihåg om Peter sa att han hade varit där eller om det var så att han var på väg dit.

På fråga om Peter nämnt sin pappa tidigare under skoltiden så svarade Måns att Peter hade berättat att han var besviken på sin pappa. Pappan hade övergivit familjen och pappan ville inte ha någon kontakt med Peter. Anledningen till att Måns kommer ihåg detta är att Peter normalt aldrig pratade om sin familj. Måns känner inte till något om familjen för övrigt och han har aldrig träffat dem. Måns har tex i efterhand hört eller om han läst att Peters syster ska ha tagit livet av sig, detta var inget som Peter berättade.

Måns känner inte till något om Peters intressen förutom musiken. "Allt handlade om musik då, vi spelade och pratade musik".

På fråga om Måns känner några av Peters vänner så svarade Måns nej.

Måns har följt med i nyheterna och han fick en chock då han läste att Peter var misstänkt för så grova brott. Måns tycker synd om både Peter och offren och han tycker att det är hemskt att något sådant här kan hända.

Måns sa "Peter var lite speciell, han var bestämd över vad han gillade och inte gillade", att det skulle gå så här illa är inget som Måns någonsin kunnat föreställa sig.
Måns är dessutom förvånad över att Peter gett sig på invandrare, på den tiden hade Peter inga rasistiska åsikter och de spelade ju jazzmusik.

Peter har inte visat några aggressiva sidor förutom att han blev arg vid ett tillfälle på skolan. Han slängde ifrån sig basen och sprang ut ur klassrummet. Måns kommer inte ihåg varför Peter blev arg och Måns reagerade inte direkt över detta, det var flera elever som ibland blev arga.

Måns underrättades om att yppandeförbud råder i ärendet.

Uppläst och godkänt per telefon.

Förhör

Signerat av

Signerat datum

Polismyndighet
Skåne

Enhet
50UTR, Utredningssektion

Diarienr
1200-K163215-09

Hörd person			Personnummer
Carlsson, Andreas			
Den hörde är	ID Styrkt	Sätt	Ställning till misstänkt - målsägande - vittne
Vittne	Ja	Svenskt kk	
Tolk			Språk

Brottsmisstanke / Anledning till förhöret
Hörd gällande sin kontakt med Peter Mangs.

Underrättad om misstanke	Underrättad om rätt till försvarare (best i FUK 12§ iakttagna)	
Försvarare/ombud önskas	Försvarare/ombud närvarande	Godtar den försvarare som rätten förordnar

Förhörsledare	Förhörsdatum	Förhör påbörjat	Förhör avslutat
Ola Svensson	2011-01-25	11:44	12:16
Förhörsplats	Typ av förhör	Förhörssätt	
Polisstationen Gasklockan, Malmö	RB 23:6	Ljudbandsförhör	
Förhörsvittne	Utskrivet av		
	O.S		

Berättelse

Andreas informeras om anledningen till förhöret och ombeds berätta om sin kontakt med Peter Mangs. Andreas säger att det var i början av 90-talet och hans lillasyster, Malena Zryd Carlsson, som håller på med musik, vilket även Andreas gör, träffade på Peter Mangs. I samband med en födelsedagsfest hemma hos Andreas mamma i Åkarp, så var Peter medbjuden tillsammans med Malena. På födelsedagsfirandet erbjuds Andreas en drink och han säger lite skämtsamt att "…som ordföranden sa i vattenskalleföreningen". Samtidigt dyker Peter upp likblek och pekar på två ärr i huvudet och säger att han var född med vattenskalle, och sen visade han inte en min, utan var iskall. Andreas minns att han då undrade vad det var för "knäpp" kille. Andreas påtalar att han är utbildad terapeut, socionom och har träffat många udda människor under de 25 år han har jobbat och Andreas tyckte direkt att det var något konstigt, annorlunda med Peter. Det blev lite av en bisarr situation. Andreas minns att Peter inte skämdes över att ha haft vattenskalle, utan att det mer var ett slags signum.

Andreas säger att han var väldigt imponerad av Peter som musiker, han var fantastisk, men däremot var han komplicerad och svår att samarbeta med. Det var svårt att "connecta" med honom, han hade problem med det.

Det blev så att Malena, Peter och Andreas satte ihop ett litet band tillsammans. Malena skrev texter och det gjorde även Peter. De festade lite ihop och vid ett tillfälle var Andreas hemma hos Peter på Kristianstadgatan, som han tror det var, det var på Möllan någonstans. De blev förvånade över Peters lägenhet, den var så svart och dyster, och han hade inga lakan i sängen. Lägenheten var en 1:a eller 2:a, och den var spartansk och propert inrett. Uppfattningen var att han bodde där själv. Andreas kände att Peter var en extremt ensam människa.

Andreas säger att p.g.a. hans arbete, så är det många som öppnar sig för honom. Peter berättade bland annat om hur besviken och bitter han var på samhället, hur det hade gått till när hans syster hade begått självmord alternativt tagit en överdos. Andreas kände att Peter var väldigt märkt av det, att han var färgad av det och bitter.
Peter var även besviken och bitter över sina föräldrar och sin uppväxt.

Andreas säger att Peter var en dyster person, som inte skrattade. Andreas tyckte inte illa om Peter, men han var annorlunda, men genial på musik och att bygga instrument. Enligt Andreas så "lurade" Peter honom till att sälja sin gitarr, för att Peter påtalade att han inte kunde ha en sådan gitarr om han skulle spela med honom och då sålde Peter sen en av sina egna gitarrer till Andreas. Andreas säger att Peter var ju en utbildad musiker och Andreas var ju bara en amatör.

Andreas tycker att Peter hade förmågan att vara övertygande och manipulativ, samt målfokuserad. Han hade en uppblåst och pompös bild av sig själv, samtidigt som han var komplexfylld också, liten och klen. Peter var komplicerad, han var inte som man säger i psykologin "en sammansatt person" utan mer "splitting", två personer i en. Andreas säger att när han tänker efter hur Peter var, så tycker han inte det är så konstigt att det är Peter som är misstänkt. Peter var styrande och han är väldigt mycket som en som har "Ashberger". Andreas tycker att Peter inte var något "charmtroll" precis, utan han var stel i mimiken och kroppen, samt mager och blek.

Andreas märkte inte av något intresse för karate, rasism eller skytte från Peters sida, vilket han nu i efterhand har tagit del av från media. Det är möjligt att Peter "mörkade" det för dem, eftersom deras intresse var musik. Andreas vet inte när Peter började med det i så fall.

Det som hände sen var att de kunde inte arbeta ihop med Peter längre, så det blev inget band. Andreas och Malena skapade ett eget band sen själva 1996 och då var Peter inte med i bilden längre. Andreas tror att Peter stack till USA i samband med det. Sen hade Andreas inte någon kontakt med Peter förrän fram tills 1999, då Petter spelade tillsammans med Thåström i Folkets park. Peter dök upp där ensam. Andreas påtalar att Peter alltid var ensam, han hade aldrig någon kompis med sig och ingen flickvän. Peter berättade att han precis hade kommit hem från USA och att han hade spelat in en egen skiva. Peter hade tagit sina sista pengar och hyrt en studio och spelat alla instrument själv och skrivit alla låtar själv. Men nu var han helt pank. Andreas erbjöd Peter att betala inträdet till Folkets park i utbyte mot en av Peters skivor, som han hade några med sig av. Därefter gick de in tillsammans, tog en öl, lyssnade på banden och sen försvann Peter bara. Detta var sista tillfället som Andreas träffade Peter. På frågan om Peter var sig lik sen innan, så säger Andreas att han uppfattade honom som stolt över sin skiva och lite mer positivare. Peter berättade inte något mer om USA-vistelsen, förutom att han besökt sin pappa och om skivinspelningen.

Peter var nog lite intresserad av Malena, men att det inte var särskilt besvarat, vilket säkerligen blev en besvikelse för Peter. Däremot blev det en "musikalisk korsbefruktning", eftersom de var väldigt kreativa ihop. De träffades nog rätt så ofta, t.o.m. dagligen under vissa perioder. Andreas tror att Peter levde upp mycket under den här perioden då han var med i ett band. Andreas säger att Peter var en ansedd musiker redan då, men att han var knepig att spela med. Peters huvudinstrument var bas, men han kunde även spela gitarr och sjunga lite. Peter byggde ju även egna basar.

På frågan om Peter visade känslor någon gång, så svarar Andreas att han märkte att Peter var intresserad av Malena. Men när Peter pratade om sin syster t.ex. så var det inte så att han grät, han berättade det på ett kallt sätt. Det var däremot mycket hat, ilska och bitterhet. Han var besviken, förbannad och irriterad. Andreas kommer inte ihåg exakt vad det var, men något

om att systern inte fick den hjälp hon behövde, att hon inte fick den hjälp av samhället som Peter förväntat sig. Det var en väldigt stark drift/kraft inom honom. Han var som en "tickande bomb", men ändå så kontrollerande. Han var inte en emotionell människa som kunde leva ut det, kanske i musiken. På frågan om det är Peter själv som tar upp det här, så svarar Andreas att det blev rätt så öppet när de umgicks, så det var Peter själv som berättade det. Andreas ville ju veta mer om Peter eftersom de kanske skulle bilda ett band ihop.

Andreas säger att Peter nog kände sig övergiven, dels av sin pappa som flyttade till USA och dels systern som dog. Peter var ledsen över det här och det tog sig nog mer form av bitterhet, ilska och aggression. Andreas påtalar att Peter skulle ha gått i terapi för det här, och han minns inte om han uppmanade Peter att göra det, men Andreas tror att han gjorde det. Peter var dock aldrig utåtagerande, kanske lite verbalt något påstridig, som när han ville någonting så var han orubblig. Andreas uppfattade inte Peter som direkt fysisk, mer som en skepnad – ett väsen. Klen och tunn, utan utstrålning. Han var som Andreas säger speciell och knäpp, men inte blyg eller osympatisk. Med knäpp menar Andreas att Peter hade Ashberger på något sätt, någon känslomässig störning. Peter saknade förmågan att klara av det sociala samspelet och varken skrattade eller grät. Han visade sina känslor i musiken och det var nog därför han gillade musiken där han kunde bearbeta sin sorg eller ilska.

Peter var fokuserad och målmedveten, han hade säkert en vision/dröm om att han skulle slå igenom inom musiken. Han hade gått utbildning i Svalöv eller i Skurup, och båda är väldigt ansedda utbildningar som är svåra att komma in på. Andreas minns att Peter och Malena blev filmade vid ett tillfälle av lokaltv i Malmö och att någon av Peters gamla studiekamrater hade påpekat att Malena sjöng falskt och Peter blev då skitförbannad, eftersom han är perfektionist. Andreas tror att Peter blev väldigt besviken för att det inte blev någon succé.

På frågan om det var några andra aktiva i bandet förutom de tre. Andreas svarar att det var det inte. Det började två nya när Peter försvann. Det var ändå mest Malena och Peter som arbetade ihop, Andreas stod lite vid sidan av. I början kallade de inte bandet för något, utan det var först när Peter var borta som de kallade sig för "Herr Häxa". Andreas kommer inte ihåg om Malena och Peter hade kommit på något namn.

Andreas ombeds tänka efter när på 90-talet som det här ägde rum och Andreas har för sig att det var när Malena fyllde 25 och hon är född 1970, så det måste ha varit 1995. Så de höll på med det här i ett år ungefär, men Andreas påtalar att Malena säkerligen hade haft kontakt med Peter innan den där födelsedagsfesten.

Andreas säger att Peter även var kontaktsökande, han ville in i gemenskapen och han ville ha flickvän, men lyckades inte.

På frågan om Peter hade något jobb vid den här tidsperioden, så svarar Andreas att han tror att Peter precis hade gjort sin utbildning, för han kan inte minnas något arbete. Han byggde instrument förstås och sålde dem, även till rätt så etablerade musiker. Andreas vet inte var Peter byggde basarna och det var lite mer udda basar vad gäller design och att de var 5- och 6-strängade istället för 4. Andreas har ett svagt minne att Peter även var engagerad i någon slags musikcirkel. Andreas nämner studieförbundet och något som kallas för Kajplats.

På frågan om Peter pratade om några andra som han umgicks med, så svarar Andreas att det gjorde Peter aldrig. Han var alltid ensam. Han nämnde bekanta och en del studiekamrater.

Andreas informeras om att yppandeförbud gäller.

Polismyndighet
Skåne

Förhör

Signerat av

Signerat datum

Enhet
50UTR, Utredningssektion

Diarienr
1200-K163215-09

Hörd person
Garthe, Jan

Personnummer

Den hörde är	ID Styrkt	Sätt	Ställning till misstänkt - målsägande - vittne
Vittne	Ja	Föreningssparbankens id kort med nr:1240560997	

Tolk

Språk

Brottsmisstanke / Anledning till förhöret
Hörd som vittne med anledning av den tiden han höll i ett projekt där Peter Mangs ingick år 1991-1992

Underrättad om misstanke

Underrättad om rätt till försvarare (best i FUK 12§ iakttagna)

Försvarare/ombud önskas

Försvarare/ombud närvarande

Godtar den försvarare som rätten förordnar

Förhörsledare	Förhörsdatum	Förhör påbörjat	Förhör avslutat
Camilla Sandell	2011-01-21	10:33	11:30

Förhörsplats	Typ av förhör	Förhörssätt
Polishuset Gasklockan i Malmö	RB 23:6	

Förhörsvittne

Utskrivet av

Berättelse

Jan Garthe att han minns att det var ett Pink Floyd projekt år 1991-1992. Jan minns inte hur han fick tag i Peter Mangs men säger att Peter spelade bas och var en av de första i bandet. De höll på den Latinamerikanska kulturföreningen på Davidhallsgatan. Juan Moya var föreningsledare, dansledare och spelade även i ett band. Bandet hade inget namn utan Jan kallade det bara för Pink Floyd projekt.

De andra som ingick i bandet var Clinton Palomäki, Susanna/Susanne Bondesson, Karin Landing eventuellt heter hon Eriksson samt Dennis Nilsson.

Jan säger att Petet för honom uppgav att han spelade i 11 olika band men är inte säker på att det stämmer. Jan säger att Peter från början var en speciell personlighet, han var social utsida men antisocial insida. Peter var 19 år då han började och var hur sicklig basist som helst. Jan var hemma hos Peter på vid ett tillfälle på Lindängen där mamman också bor, tror att det var 1991 eller 1992. Peter var som vanligt och hans mor kom in lite snabbt och det verkade som allt var okej där hemma. Jan säger att det var på Gånglåtsvägen och de bodde i ett åtta våningshus.

Sen besökte Jan Peter vid Möllevången, Jan tittar på en karta och säger att gatan heter Kristianstadsgatan. Husets kortända ligger mitt emot Folketspark. Jan var där vid ett tillfälle och det var år 1992. Jan säger att Peter bodde ensam och det var en halvstädad, helt vanlig lägenhet. Peter hade börjat göra elbasar och Jan minns att det var mycket bra hantverk. De elbasar som Peter tillverkade var enhalsade dvs med fyra eller femsträngar och dubbelhalsade där det ofta är fyra strängar på ena halsen och fem på den andra, det kan även ibland vara sex strängar. Det finns olika kombinationer med antal strängar. Jan såg en eller två basar vid det

besöket han gjorde hos Peter. Jan vet inte hur många basar som Peter tillverkade totalt men Peter ville livnära sig på att bygga elbasar och sälja dem. Den ena elbasen som Peter visade Jan var av lackat trä, naturfärgad. Den andra som han visade tror Jan var en dubbelhalsad men är inte säker.

På fråga hur det fungerade med Peter i gruppen under projektet så säger Jan att Peter var en kul kille med humor. Han var populär bland de andra men det var svårt att komma honom inpå livet. Peter berättade inget av sitt privatliv. Jan minns att Peter var noga med klockan och hade bråttom iväg. Peter var en populär och skicklig basist. På fråga vad Jan menar med att Peter var populär så säger Jan att ingen talade illa om Peter, det var ingen dålig stämning. Peter var lite robotliknade i sin attityd till själva spelandet, han gjorde som han skulle och när klockan var slagen så skulle han iväg. Jan tillägger att om det stämmer att han spelade i 11 band så hade han nog bråttom. Jan fick intryck av att Peter var äkta genuin gällande musikspelandet men att han gick mycket på rutin. Peter var en mysfarbror, trygg i sin personlighet, det fanns inget som skulle få honom galen. Peter var som en gubbe i sin ungdom.

Peter umgicks inte med någon i bandet såsom Jan minns, Peter höll sig mycket för sig själv.

Jan vet inte vilken sorts musik som Peter spelade i de andra banden. Jan vet inte vilka band det var. Jan har läst i tidningen då Peter blev känd som möjlig mördare att Peter spelat i ett band i Lund.

Peter pratade aldrig om vapen eller om att han skulle ha ett vapenintresse. Peter var inte det minsta framfusig eller aggressiv utan var en genuint cool kille.

Jan vet lite om Peters familj, träffade modern helt kort. En bekant till Jan är med i en syförening där Peter Mangs mor är med. Peter sa att hans pappa bodde i Florida men han sa inget mer såsom Jan minns. Jan vet inte om Peter har några syskon. Peter berättade aldrig om tjejer och det var kanske för att han inte hade några, det är Jans egna spekulationer.

Jan tillfrågas om han haft mailkontakt med Peter så säger Jan att det har han inte.

Jan tog kontakt med Peter för mellan 4-6 år sedan för han behövde en duktig basist till ett band. Jan tror att han fick Peters telefonnummer via Eniro. Peter bestämde att de skulle träffas utanför han lägenhet på Korsörvägen. Jan tänkte att det var lite udda att inte träffas uppe i Peters lägenhet men det var ju varmt ute så det var väl okej. Jan uppfattade Peter vid detta tillfälle som mer tillbakadragen, mer som en mussla än år 1991-1992 då de sågs sist. De förde ett vanligt socialt samtal om Peter ville vara med, Peter sa att han inte spelade så mycket längre. Jan tycker att det verkade på Peters som om Peter var lite obekväm med situationen och verkade stressad. Peter verkade lite smått okfokuserad, att han var där men ändå inte. Jan tycker att Peter hade åldrats mycket på de åren och såg äldre ut än han egentligen var.

Han berättade om sin hemsida och ville satsa på sin musik och leva på det som musiker. De stod ute på gatan och träffen varade i ca 15-20 minuter. Peter berättade för Jan att han varit i Florida hos sin pappa rätt nyligen. Jan tror att Peter reste ensam till Florida. Jan minns inte riktigt något mer som sades vid detta tillfälle.

Jan gick ut på Internet och sökte upp Peters hemsida, minns inte vad den sidan heter. Där hade Peter lagt ut sin musik och Jan säger att denna musiken var lite säregen. Det var ganska dansant musik. Jan säger att det inte var något studiejobb direkt, det var inte proffsigt gjort. Det lät helt Omixat, hade ingen ljudredigering, var obehandlad musik, lät helt Basic.

Jan själv håller på att spela in en skiva så han vet vad han pratar om, har många år i branschen.

Jan informeras om att det råder yppandeförbud i ärendet och kommer att rätta sig efter det.

Genomläst och godkänt

Förhör

Signerat av

Signerat datum

Polismyndighet
Skåne

Enhet
50UTR, Utredningssektion

Diarienr
1200-K163215-09

Hörd person	Personnummer
Garthe, Jan	

Den hörde är	ID Styrkt	Sätt	Ställning till misstänkt - målsägande - vittne
Vittne	Ja	Känd av pm	

Tolk

Språk

Brottsmisstanke / Anledning till förhöret
Kompletterande förhör för att få klarhet i vilken fastighet på Gånglåtsvägen som Peter Mangs bodde då Jan Garthe besökte honom

Underrättad om misstanke

Underrättad om rätt till försvarare (best i FUK 12§ iakttagna)

Försvarare/ombud önskas

Försvarare/ombud närvarande

Godtar den försvarare som rätten förordnar

Förhörsledare	Förhörsdatum	Förhör påbörjat	Förhör avslutat
Camilla Sandell	2011-01-26	12:26	12:50

Förhörsplats	Typ av förhör	Förhörssätt
Gånglåtsvägen i Malmö	RB 23:6	

Förhörsvittne

Utskrivet av

Involverad personal	Funktion
Mats R Johannesson	Biträdande förhörsledare

Berättelse

Jan Garthe har uppgivit i förhör från den 21 januari 2011 att han var hemma hos Peter Mangs på Gånglåtsvägen i ett åttavåningshus. För att försöka få fram i vilket av åttavåningshusen som Jan menar att Peter bodde i så åkte vi till Gånglåtsvägen.

Jan Garthe gick runt i området och säger efter ett tag att han känner igen det trevåningshus på Gånglåtsvägen 65-69. Jan är dock ändå osäker på om det verkligen är i denna fastighet som Peter bodde omkring år 1991-1992 med sin mamma.
Jan tittar även på det åttavåningshus som ligger parallellt med trevåningshuset. Jan är osäker på om det var i ett åttavåningshus som Peter bodde, men gjorde han det så var det i sådana fall i detta hus Gånglåtsvägen 51-55.

Jan säger att den lägenheten som Peter bodde i låg på andra eller tredje våningen. Han minns att Peters rum låg till höger då man kom in i lägenheten. Jan minns att han satt i Peters rum med ryggen mot fönstret och hade solen i ryggen. Han vet inte varför han minns just detta men det gör han. Det var vinter och det var någon gång på dagtid som han var hemma hos Peter.

Jan säger att det kan ha varit dubbel fönster och då menar han att det var två fönster efter varandra i Peters rum. Som Jan minns det var det mycket ljusinsläpp i rummet.

Uppläst och godkänt per telefon 2011-01-26

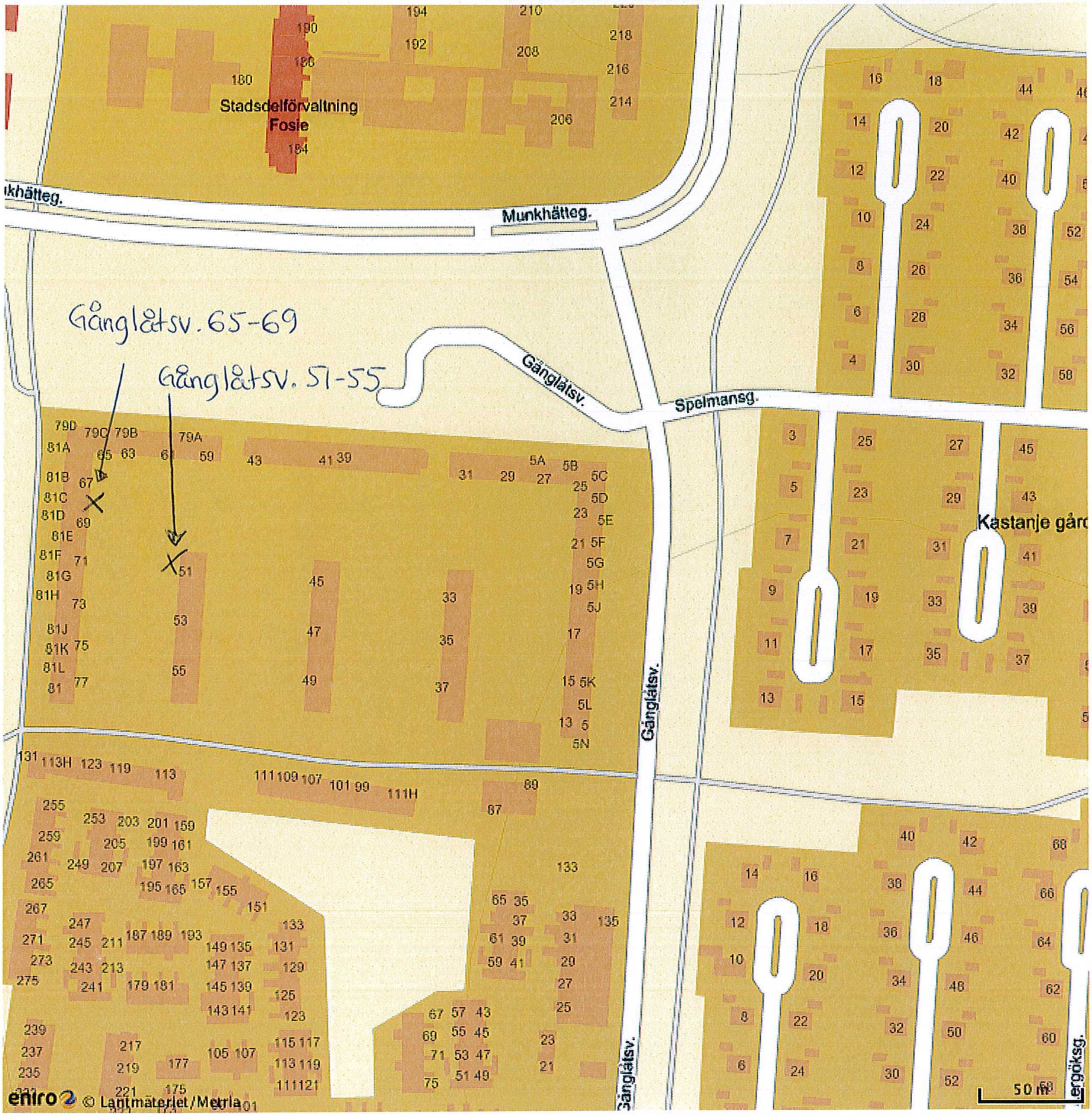
Stadsdelförvaltning
Fosie
Munkhätteg.
Gånglåtsv.
Spelmansg.
Gånglåtsv.
Gånglåtsv. 65-69
Gånglåtsv. 51-55
Kastanje gård
eniro © Lantmäteriet/Metria
50 m

Polismyndighet
Skåne

Förhör

Signerat av

Signerat datum

Enhet
50UTR, Utredningssektion

Diarienr
1200-K163215-09

Hörd person	Personnummer
Grane, Olle	

Den hörde är	ID Styrkt	Ställning till misstänkt - målsägande - vittne
Vittne	Nej	

Tolk	Språk

Brottsmisstanke / Anledning till förhöret
Skjutningar i Malmö.

Underrättad om misstanke	Underrättad om rätt till försvarare (best i FUK 12§ iakttagna)	
Försvarare/ombud önskas	Försvarare/ombud närvarande	Godtar den försvarare som rätten förordnar

Förhörsledare	Förhörsdatum	Förhör påbörjat	Förhör avslutat
Hans Kinander	2010-11-07	15:40	16:00

Förhörsplats	Typ av förhör	Förhörssätt
Den hördes bostad	RB 23:6	Ljudbandsförhör

Förhörsvittne	Utskrivet av
	HK

Berättelse

Förhörsutskriften är en sammanfattning av en digital ljudbandsupptagning.

Med vid förhöret är krinsp Ulf Jonsson.

Olle informeras om att han hörs med anledning av att han, enligt uppgift, är kompis med Peter Mangs och han informeras också om att Peter Mangs är misstänkt för bl a mord i Malmö och att ärendet har med skjutningar i Malmö att göra.

Olle säger att han lärde känna Peter under gymnasietiden, de gick i samma klass på musikgymnasiet. De hade en ensemble tillsammans. Det var musikintresset som var den gemensamma nämnaren, umgicks inte för övrigt. Kontakten avbröts efter skoltiden.

Något år efter gymnasietiden fick Olle åter kontakt med Peter och det var så att Peter byggde "elbasar" och Olle var ju intresserad av Peters instrument. Musikintresset sammanförde de båda igen och de har nu kontinuerlig kontakt med varandra, "han byggde jag provade". Olle hjälpte även till med att Peter kunde sälja sina instrument vidare. "Väldigt fina instrument, väldigt duktig hantverkare, väldigt sinne för detaljer, skicklig på att bygga".

Olle fortsätter:
"För några år sedan berättade han att han hade fått en diagnos på Aspergers Syndrom, åtminstone i nån lättare form och det var han väldigt glad över att få veta för att då var det mycket som ramlade på plats för han".
"Han förstod att, förstod bättre sig själv, han blev mycket lättare att ha att göra med. Han var lite kantig, hade lite svårt ibland att ta folk. Jag är utbildad musiklärare och vi har ju läst i utbildningen, har vi läst lite grand om Asperger bland annat. Det lilla jag vet om det så

stämmer det väl lite grand överens på honom som person, han är gansk rak och direkt med vad han säger, ja jag vet inte hur man beskriver det närmare".

Olle tillfrågas om hur Peter själv förstod och tog sin diagnos:
"Han kände väl att han hade varit lite annorlunda och att han hade haft svårt att förstå, alltså hans upplevelse av att saker inte alltid överensstämde med andra. Han kunde väl ha ganska starka åsikter eller lite kantiga åsikter och så".

Olle tillfrågas om "åsikter".
"Jag menar inte på något vis extrema politiska åsikter eller så utan mer att, ja inte alltid så duktig på att ta folk. Inte så social så att säga i vanlig bemärkelse".

Olle tillfrågas om Peters intressen:
Olle säger att Peter håller sig i god fysisk trim, väldigt intresserad av träarbete, "arbeta med händerna". Väldigt mycket påläst på det han sysslade med. Det Olle känner till är att Peter var mycket påläst vad det gällde olika träslag, t ex vilket träslag som var bäst för olika klanger.

Olle säger, på fråga, att ett annat intresse var ju taekwondo men hur det är med det nu vet inte Olle.
Olle vet att Peter arbetade som tandtekniker, en verkstad på ett industriområde någonstans ut mot Limhamnsvägen i Malmö. Olle tror att Peter slutade med detta för ca ett år sedan.
Olle säger att Peter sagt att han för närvarande var sjukskriven, varit det ett år. Peter orkade inte med sina arbetskamrater på sitt arbete.
Som Olle förstått det så hade Peter nu någon arbetsträning på Kirsebergs Stadsdelsförvaltning "där han höll på med i nån slags snickeri, jag blev inte riktigt klok på vad det var han arbetade med där".

Olle säger, på fråga, att han har inges som helst aning om att Peter hade någon form av skjutintresse, "nej verkligen inte".
På fråga om Peter deltog i skjutningar på någon skjutbana säger Olle: "nej, nej det verkar väldigt avlägset. Jag umgås ju inte regelbundet med Peter men jag har aldrig upplevt honom som varken våldsam eller att han skulle" "att han skulle avvika på det viset, alltså det här med Asperger det kan ju verka avvikande på flera sätt men"

Olle säger, på fråga, att han tror inte att Peter har några vapen. Det är inget som Peter sagt.

Olle säger, på fråga , att han tror inte Peter har något större umgänge. Olle känner heller inte till några namn på några vänner som Peter har. Olle har hört att när väl Peter fick sin diagnos så fick han en kontakt med några som gick i samma terapi som honom. Det var en kille som fick arbete "på sjön" som maskinassistent men vad den killen heter vet inte Olle. Denne kille och Peter umgicks en del. Olle har träffat denne kille och Olle beskriver honom som "lång mager kille, mörkt kort hår och glasögon". Olle har även träffat denne kille och det var på en Malmöfestival, "alltså lyssnat på musik, gått runt och käkat, träffat honom en eller två gånger då".

Olle vet att Peters mamma bor på Lindängen i Malmö och att hans pappa bor i Miami, USA.

Senast Olle träffade var bara för några dagar sedan, Olle tror att det var " i torsdags", hemma hos Olle, och att Peter också veckan innan var hemma hos honom. Peter har hjälpt Olle med diverse snickerier i en studio som han har.

När Peter besöker Olle så kommer han i bil, Olle tror att bilen är registrerad på Peters pappa.

Olle tillfrågas om Peters klädsel då han är besök:
Som Olle kan komma ihåg det så tror han att Peter vid det senaste besöket hade en khakifärgad jacka eller väst, en ljusgrå tröja utanpå, "om det var med huva eller inte minns jag inte", ljusa byxor.

Olle säger, på fråga, att Peter har inget utrymme hos honom där han har sina prylar. Peter har dock lämnat kvar ett par elbasar, varav en med fordral, och en förstärkare som finns i Olles studio, även en tamburin.
Peter har också lämnat kvar en hållare för att hänga upp gitarrer och en brandsläckare som han inte behövde.

Olle säger, på fråga, att samtalsämnena då Peter är på besök är av alldagliga saker, mest musik. De har inte pratat eller diskuterat skjutningarna i Malmö.

"Jag har väldigt väldigt svårt att tro att han skulle vara inblandad, att han skulle ligga bakom dom där".

Olle säger, på fråga, att Peter har aldrig nämnt något om sitt vapenintresse. Olle har absolut ingen kännedom om något som har med vapen och Peter att göra.

Avslutat kl 16.00

Polismyndighet
Skåne

Förhör

Signerat av

Signerat datum

Enhet
50UTR, Utredningssektion

Diarienr
1200-K163215-09

Hörd person: Grane, Olle	Personnummer
Den hörde är: Vittne	ID Styrkt: Nej
Ställning till misstänkt - målsägande - vittne	
Tolk	Språk

Brottsmisstanke / Anledning till förhöret
Kompletterande förhör

Underrättad om misstanke

Underrättad om rätt till försvarare (best i FUK 12§ iakttagna)

Försvarare/ombud önskas

Försvarare/ombud närvarande

Godtar den försvarare som rätten förordnar

Förhörsledare	Förhörsdatum	Förhör påbörjat	Förhör avslutat
Marie Westerberg	2012-01-12	10:50	11:30

Förhörsplats	Typ av förhör	Förhörssätt
Kvarndammsvägen, Höör	RB 23:6	

Förhörsvittne

Utskrivet av

Involverad personal	Funktion
Camilla Sandell	Biträdande förhörsledare

Berättelse

Peter Mangs har enl uppgift lämnat en del saker hos Olle Grane på Kvarndammsvägen i Höör. Denna uppgift framkom i första förhöret med Olle den 7 november 2010. Kompletterande förhör hålles med Olle ang detta i samband med att husrannsakan görs (se sep beslagsprotokoll)

Olle berättade att Peter varit på besök vid två tillfällen i slutet av 2010. Olle är lite osäker på exakt när det var men han tittade i sin almanacka och han kunde konstatera att det ena tillfället var den 4;e november. Olle är osäker på det andra tillfället, han har inte gjort någon notering men han tror att det var runt den 28;e oktober.

Olle har för sig att det var han själv som ringde till Peter och frågade om Peter kunde komma och hjälpa till med att bygga i musikstudion. De skulle bygga ljudabsorbenter, med dessa dämpar man ljudet i studion. Olle ringde Peter eftersom Peter är duktig på att snickra.

Vid första tillfället den 4;e november så åkte de och handlade material till arbetet. De åkte till Stehag där de köpte material på Otto Olsen Bygg och de åkte förbi Elmelid musikaffär samt Justinas tygaffär i Höör.

Vid båda tillfällena kom Peter tidigt kl 09.00 och de arbetade sedan till runt 16-tiden. Peter var alltid punktlig.

På fråga om när de hade träffats innan dessa två tillfällen så svarade Olle att det var kanske 1 till 1½ år sen.

Då Peter kom så hade han med sig två elbasar, en förstärkare, en brandsläckare samt en tamburin. Olle vet inte varför Peter hade med sig detta. De hade inte pratat om det på telefon. Olle kan inte säkert säga om Peter hade alla sakerna med sig vid ett tillfälle eller om det var fördelat på de två tillfällena.

Olle kan förstå varför Peter hade med den ena basen, den bruna, finare av dem som låg i fodral. Det var nämligen något fel med mikrofonen på den och tanken var att Olle skulle se om han kunde komma på en lösning på problemet. De andra sakerna förstår inte Olle varför Peter hade med. Olle är musiker och har en studio med mängder av egna instrument så han har inte behov av instrument eller förstärkare. Olle är inte heller i behov av någon brandsläckare, han har egna.

På fråga om Peter sa något då han lämnade sakerna så svarade Olle att han inte riktigt kommer ihåg. Olle har dock ett svagt minne av att Peter beträffande brandsläckaren sa att han hade den över och att han inte hade användning för den så Olle kunde ta den.

På fråga om Peter sa något om sakerna då han åkte från Olle svarade Olle nej.
Peter sa inte heller något om hur länge sakerna skulle vara kvar.

Sakerna har stått på samma ställe hela tiden. Olle har spelat lite på ena basen men i övrigt har inget rörts. Olle berättade att han tycker att det har känts lite "kymigt" efter att Peter gripits av polis så sakerna har därför fått stå.

Olle berättade slutligen att Peters mamma hörde av sig per telefon ca 1-2 månader efter det att Peter gripits. Hon sa att Peter ville att Olle skulle sälja sakerna. Olle förstod inte riktigt vad han skulle sälja så han gjorde inget. Efter ytterligare någon tid så kom ett brev från Peter. Peter skrev att han ville att Olle skulle sälja förstärkaren och sedan reparera mikrofonen på basen för pengarna. Olle tror inte han har kvar brevet, han kan i vart fall inte hitta det.

Olle har själv köpt 2 elbasar av Peter. I början då Peter sålde basar så sålde han dem för ca 10.000:-. Olle fick dock köpa sina billigare. På senare år tror Olle att Peter ville ha runt 16.000:- för en bas. Inom Musikbranschen var Peter erkänt duktig på att bygga basar.

Uppläst och godkänt 2012-01-13

Tillägg:
I samband med att förhöret lästes upp så ville Olle tillägga följande.
Han har efter förhöret erinrat sig om att han och Peter inte hann klart med arbetet utan meningen var att de skulle fortsätta i ytterligare några dagar. De hade inte bestämt vilka dagar. Han har också något minne av att Peter hade med sig basarna och förstärkaren för att Olle skulle kunna lyssna och jämföra ljudet och ev komma på någon lösning beträffande basen som var trasig.

Olle är osäker på hur gamla basarna är men han tror att Peter byggde den silverfärgade basen i USA och sedan tog den med sig då han åkte därifrån. Den bruna är byggd på senare år.

Förhör

Signerat av

Signerat datum

Polismyndighet
Skåne

Enhet
50UTR, Utredningssektion

Diarienr
1200-K163215-09

Hörd person
Grenholm, Mattias

Personnummer

Den hörde är
Vittne

ID Styrkt
Nej

Ställning till misstänkt - målsägande - vittne

Tolk

Språk

Brottsmisstanke / Anledning till förhöret
Hörd gällande kontakt med Peter Mangs.

Underrättad om misstanke

Underrättad om rätt till försvarare (best i FUK 12§ iakttagna)

Försvarare/ombud önskas

Försvarare/ombud närvarande

Godtar den försvarare som rätten förordnar

Förhörsledare	Förhörsdatum	Förhör påbörjat	Förhör avslutat
Ola Svensson	2010-12-21	12:01	12:31

Förhörsplats	Typ av förhör	Förhörssätt
Polisstationen Gasklockan	RB 23:6	Ljudbandsförhör

Förhörsvittne

Utskrivet av
O.S

Berättelse

Mattias ombeds berätta i vilket sammanhang han har fått kontakt med Peter Mangs. Mattias berättar att han hade spelat musik tillsammans med Lena Rydälv i ett till två år, när Lena föreslog att de skulle testa att utöka med en musiker till. Lena fick kontakt med Peter Mangs, som spelade bas. Mattias är osäker på tidpunkten, men tror att det är 2005-2006, på vintern. Mattias hänvisar även till den information som Lena lämnat avseende det mail som Peter skickat till Lena i januari eller februari.

Mattias berättar vidare att han och Lena gick hem till Peter. Lena bodde vid den här tidpunkten i närheten av Peters bostad. Mattias vet inte adressen, men det är i närheten av Köpenhamnsvägen, i västra delen av Malmö. Peter visade inte runt i lägenheten, utan de gick via en hall direkt in till vardagsrummet. Mattias och Lena spelade upp sin musik och Peter lyssnade mest. Mattias spelade akustisk gitarr och Lena sjöng. Mattias säger att det kan ha varit så att Peter höll i en bas och bara tog några toner. Annars så lyssnade Peter och gav tips och råd. Det handlade då mer om hur de skulle arrangera sina låtar. Mattias säger att de var hos Peter i två, tre timmar och det var på kvällen mellan sju och nio.

De pratade med varandra en del också under den här kvällen. Peter berättade om sitt instrumentbyggande. I vardagsrummet stod det flera basar och Mattias fick även testa. Peter verkade stolt över dem och att han var duktig. Mattias är osäker på om Peter sa att han hade sålt något instrument eller om det var en plan. Peter nämnde något om att han ville göra sig känd först. Peter sa också att han var utbildad musiker och Mattias tror att Peter sa något om Skurups folkhögskola. Peter hade även spelat med andra musiker från ett band från Lund, "Damn", men att det inte fungerade rent socialt och att Peter känt sig utanför.

Peter berättade även att han hade Aspbergers och hur det var att ha det och vilka hämningar

det innebar. Mattias uppfattade Peter som rätt öppen gällande det här och att han var van vid att prata om det. Peter sa att han hade svårt att "uppfatta saker mellan raderna" i ett samtal.

Mattias berättar vilka intryck Peter gjorde och varken Mattias eller Lena ville spela ihop med Peter. Peter var inte rolig eller lättsam, utan allvarlig. Han skrattade inte när de skämtade, vilket Peter även påtalade vid tillfället. Mattias uppfattade Peter som "knepig" och "underlig". Även att Peter var ensam. Peter sa att han träffade en kompis ibland och Mattias minns att Peter hade jobb, men inte var. Det var inte så att Peter var helt tyst och inte svarade på tilltal eller inte tog initiativ till samtal, men han var reserverad. Mattias säger att Peter gjorde ett starkt intryck på honom, eftersom han minns att han pratade mycket med sin dåvarande fru om deras möte.

Mattias beskriver Peters lägenhet som prydlig och välstädad. Det enda personliga som Mattias upplevde i lägenheten var instrumenten i vardagsrummet. Mattias minns att Peter pratade om att renovera eller att han hade gjort det. Mattias minns att det låg långa plankor eller kakel i hallen när de kom.

På frågan om Peter nämnde något om sin familj, så svarar Mattias att han nog frågade Peter om han var släkt med Sune Mangs. Mattias tror att Peter svarade att det var hans farbror. Annars kommer Mattias inte ihåg att Peter sa något om familjen.

På frågan om Peter pratade något om politiska värderingar, så svarar Mattias att han har inget minne av att Peter gjorde det. Likadant gällande invandrarfientlighet.

På frågan om Peter pratade något om vapen, så svarar Mattias att det gjorde han inte.

Mattias hade inte någon kontakt med Peter efter det här tillfället, utan det var Lena som hade det. Mattias vet inte hur mycket kontakt de hade, men han vet att Peter skickade "det här mailet" till Lena i alla fall. På frågan hur Lena reagerade på det, så svarar Mattias att han tror att Lena ringde till Mattias och läste upp mailet. Hon påtalade att de verkligen inte skulle spela ihop med Peter, även om de redan innan hade sagt att de inte skulle göra det. Mattias tror att Peter inte riktigt visste vad han gjorde och att det kanske hade med hans Aspberger att göra, att han trodde det var ett konkret sätt att uttrycka sig för att bli ihop med Lena, om det nu var det som Peter ville. Mattias säger att under samtalet med Lena så skrattade de lite åt det, men att Lena kanske tog mer illa vid sig än vad Mattias trodde.

(Mattias är informerad om att yppandeförbud gäller.)

Förhör

Signerat av

Signerat datum

Polismyndighet
Skåne

Enhet
50UTR, Utredningssektion

Diarienr
1200-K163215-09

Hörd person	Personnummer
Helgesson, Johan	

Den hörde är	ID Styrkt	Sätt	Ställning till misstänkt - målsägande - vittne
Vittne	Ja	Genom kontrollfrågor	

Tolk

Språk

Brottsmisstanke / Anledning till förhöret
Hörd som vittne med anledning av att han spelat i samma band som Peter Mangs

Underrättad om misstanke

Underrättad om rätt till försvarare (best i FUK 12§ iakttagna)

Försvarare/ombud önskas

Försvarare/ombud närvarande

Godtar den försvarare som rätten förordnar

Förhörsledare	Förhörsdatum	Förhör påbörjat	Förhör avslutat
Camilla Sandell	2011-01-05	13:47	14:17

Förhörsplats	Typ av förhör	Förhörssätt
Malmö Musikaffär, Amiralsgatan 16 Malmö	RB 23:6	

Förhörsvittne

Utskrivet av

Berättelse

Johan Helgesson jobbar 80 % i Malmö Musikaffär och har jobbat där i ca 5 år.

Johan berättar att han år 1990 flyttade ner till Malmö och han sökte ett musikband att spela med.

Ink Wall sökte en trummis till ett Pink Floyd projekt The Wall, detta var år 1991. Den som ledde projektet heter Jan Garthe och är enligt Johan född ca 1968 eventuellt +4 år. De uppehöll sig i Latinamerikanska kulturhuset som ligger i närheten av Stippes, Davidshallsgatan. Den som var ansvarig för det Latinamerikanska kulturhuset var Juan Moya.

I detta kulturhus fanns en hel del chilenare och andra nationaliteter såsom Johan minns det. Det var inga konflikter eller liknade mellan Peter och de andra.

Johan säger att de hade ett par spelningar i projektet Pink Floyd och en av spelningarna var i Folkets park och sedan i mindre lokal. Han minns att det gick bra för dem, att det var uppskattat.

När Johan kom till bandet Ink Wall var följande personer med: Jan Garthe, Clinton från Staffanstorp, Magnus Wahlberg, Peter Mangs samt tre körtjejer som inte Johan minns namnet på. Han började spela med dem på vintertid, exakt när vet han inte men det var som han redan sagt år 1991.

På fråga om Johan kan beskriva Peter så säger han att Peter var en duktig basist, trevlig, inte stökig. När Peter pratade med Johan så verkade han eftertänksam, han var kanske lite mer djup.

Johan säger att det fungerade bra med Peter i bandet. Johan säger att Peter inte "stack ut" men Johan minns att han tyckte Peter var cool för han var en så duktig basist. Johan spelade ihop med Peter mellan ett halvår till ett år och de repade ca en gång i veckan.

Johan säger att han säkert var inblandad i fyra olika band och han kan tänka sig att Peter också var inblandad i ett par band, inget han vet med säkerhet men Johan fick uppfattning av att Peter var en efterfrågad basist.

Johan träffade på Peter senare genom åren ca 5-6 gånger och de pratade då bara lite. Även vid dessa tillfällen så uppfattade Johan Peter som innan, trevlig, lugn och lite djupare kille, att Peter tänkte efter innan han svarade, inte som Johan själv som bara babblar. De bara hejade på varandra och småtjatade, inget privat sades. Sista gången som han träffade på Peter var nog i den gamla musikbutiken på Amiralsgatan 18 och Johan uppfattar att det är ca fyra år sedan.

Johan har ingen koll på Peters privatliv alls, vet inget om hans familj eller vilka intressen han hade. Det pratades enbart musik, Peter tillhör inte den kategori personer som pratar. Har ingen aning om Peter hade tjejer.

Johan uppfattade att Peter gillade jazz musik och vet att han tyckte om Jaco Pastorius som var en amerikansk basist som spelar i ett band som heter Weather Report. Denna basist dog, när vet inte Johan.

Johan säger att han inte umgicks privat med de i bandet, han vet inte om Peter umgicks med någon av dem i bandet privat.

Johan minns inte att Peter pratade om elbasar, inte heller om Peters egna basar som han tillverkat eller om import av basar från USA, utan de pratade mest om musik,

Johan har hört att Peter byggt basar, vet inte hur många. Det kom in en kund i Malmö musikbutik som hade en Peter Mangsbas den dagen som Peter blev häktad. De har inte haft någon Peter Mangs bas i butiken.

Johan är förvånad att det var just Peter som stod för skjutningarna i Malmö, hade nog inte kunna tänka sig det, Peter var inte utåtagerande alls.

Johan informeras om att det råder yppandeförbud i ärendet och kommer att rätta sig efter det.

Vid uppläsning av förhöret lade Johan till att det finns fotografier från den tiden när Johan spelade med Peter Mangs i projektet. Det var Johans fd tjej som är fotograf som tog en massa bilder. Nina Wennström heter hon, är född 1967 och bor numera på Gotland och det är Nina som har dessa fotografier. Johan har inget telefonnummer till Nina.

Förhöret uppläst och godkänt per telefon 2011-01-10

Förhör

Signerat av

Signerat datum

Polismyndighet
Skåne

Enhet
50UTR, Utredningssektion

Diarienr
1200-K163215-09

Hörd person	Personnummer
Jelvefors, Andreas	

Den hörde är	ID Styrkt	Ställning till misstänkt - målsägande - vittne
Vittne	Nej	

Tolk	Språk

Brottsmisstanke / Anledning till förhöret
Hörd angående sin bekantskap med Peter Mangs

Underrättad om misstanke	Underrättad om rätt till försvarare (best i FUK 12§ iakttagna)	
Försvarare/ombud önskas	**Försvarare/ombud närvarande**	**Godtar den försvarare som rätten förordnar**

Förhörsledare	Förhörsdatum	Förhör påbörjat	Förhör avslutat
Dan Granvik	2011-03-25	13:00	13:49
Förhörsplats	**Typ av förhör**	**Förhörssätt**	
Länskriminalen Förhörsrum	RB 23:6		
Förhörsvittne	**Utskrivet av**		

Involverad personal	Funktion
Marie Westerberg	Biträdande förhörsledare

Berättelse

Andreas Jelvefors informerades om anledningen till förhöret samt att åklagaren beslutat om yppandeförbud i ärendet.

Biträdande förhörsledare Krinsp Marie Westerberg

Förhöret inspelat digitalt i sin helhet och utskrivet i sammanfattad form

Andreas berättade att han runt 2004 ägnade sig mycket åt sitt musikintresse och umgicks mycket med de som hade samma intresse.
Han ville tillsammans med en som heter Samir Zaito köra igång ett band och behövde då en basisit. Han annonserade på musikbörsen.

Peter Mangs svarade och de bestämde träff i Andreas lägenhet på Claesgatan i Malmö.
Mycket tidigt förstod Andreas att Peter Mangs var en mycket speciell kille men han hade goda kunskaper med sin basgitarr. Andreas berättade att han är själv mycket tolerant och bestämde sig därför att behålla honom.
Mangs hade berättat för Andreas att han hade ett handikapp men inte specificerat detta.
Andreas trodde att Mangs kom dit för att pejla in honom om han fungerade i hans värld.

Efter det att de kommit överens började de att "repa" tillsammans. I början var det var endast Andreas och Mangs som " repade " .
Enligt Andreas trodde han att Mangs gillade honom eftersom Andreas accepterade honom

såsom en udda person.

Efterhand blev Mangs mer och mer pådrivande och ville spela ofta. Mangs tyckte om att spela med Andreas. Det kunde hända att Mangs ringde upp honom och ville spela när han tyckte att de gjort för långa uppehåll.
Mangs hade berättat för Andreas att han själv byggde basgitarrer.
Vidare berättade Andreas att Mangs tidigt visade att han hade tydliga riktlinjer på hur han ville att musiken skulle spelas och vilka riktlinjer som skulle dras.
Andreas accepterade detta och menade att Mangs var en duktig basisit som skulle fungera i ett band. Dessutom var det i musikkretsarna väldigt svårt att hitta basister.

Så småningom behövde Andreas utöka bandet med en trummiss. Han sökte och beslutade sig för att pröva två stycken. En av dem som prövades heter Johan.
Man beslutade sig emellertid för att anta en trummiss som heter Deodate Zekir. Han var enligt Andreas mycket duktig och hade varit ute och turnerat en del. Han lär fortfarande göra detta enligt Andreas.

Efter det att man i bandet kommit överens om att man skulle behålla trummissen Deodate lämnade Mangs bandet.
Andreas kunde inte vid detta tillfälle förstå varför och Mangs förklarade inte heller något för dem.
I efterhand har Andreas funderat och han tror att Mangs lämnade bandet eftersom Deodate var svart. Han kom från Mozambiq.
Det ända Mangs hade sagt till Andreas var " det här kommer inte att funka mellan honom och mig ". Han menade att man skulle ha trummissen Johan i stället annars skulle han lämna.

När Mangs lämnade bandet hade han spelat med dem i mellan 3-4 månader.

Andreas förklarade för Mangs att han inte riktigt förstod hans beslut men han tyckte samtidigt att bandet skulle fungera bra med den trummiss de hade hittat.
Mangs svarade att det inte var något han kunde ändra på eftersom det var en grej han hade fått för sig och då var det bättre att han lämnade.

Andreas berättade vidare att vid något tillfälle 2004 hade Mangs berättat för honom att hade aspergers syndrom och att han hade diagnos på detta.
Han hade även utvecklat detta med att berätta att han därigenom inte hade någon förmåga att känna empati.

Andreas upplevde dock inte Mangs på detta sättet eftersom han menade att man uttrycker mycket av känslor genom musiken. Han tyckte att Mangs visade detta och kunde därför inte förstå vad han menade med att han saknade empati.
När det gällde våldstendenser hos Mangs berättade Andreas att han aldrig någon gång märkt något sådant hos honom.

Efter det att Mangs lämnat bandet har Andreas inte haft någon kontakt med honom. Andreas är dock lite förvånad över att han aldrig hörde av sig igen. Man tog in en ny basist som heter Johan Axelsson. Andreas berättade här att Johan varit hemma hos Mangs ett flertal gånger eftersom Mangs byggde basgitarrer.

På fråga om Andreas såsom journalist kunnat ana att Mangs skulle kunna vara den omtalade serieskytten innan det blivit känt i media svarade han att han aldrig skulle kunna tänka sig honom såsom en våldsman.

Däremot berättade han vidare att om han läst boken Lasermannen tidigare hade han möjligtvis kunnat göra en del reflektioner över liketer mellan honom och Mangs. Han syftar då lite på en form av dubbelnatur som de båda tydligen haft.

På fråga om Mangs någon gång berättat för honom om sitt umgänge med kvinnor svarade han att Mangs aldrig nämnt något för honom om detta. Han hade överhuvudtaget inte berört sitt umgänge. Det ända han vid något tillfälle berättat var att han hade sin far i USA samt att han inte träffade sin mor.

Anderas berättade vidare om Mangs att han hade en gitarrist som träffat Mangs många gånger som heter Janne Zachrisson. Han jobbar med ungdomar på Råby Yrkesskola.
Han sammanfattade sina intryck om Mangs att han hela tiden under deras bekantskap var kontaktsökande. Han var även mycket nyfiken och ställde många frågor. Han hade emellertid en konflikt med sin förmåga att kunna kompromissa med andra människor i förhållande till sitt eget handikapp.
Detta gjorde att han så tydligt drog gränser för hur han ville ha det.

Avslutningsvis menade Andreas att han tror att Mangs känt en mycket stor besvikelse för att man tog en trummiss som inte Mangs accepterade och att han aldrig kom över detta.
Han berättade även att han inte umgåtts med Mangs utöver de gånger de spelat tillsammans.
Han gick aldrig ut på krogen eller liknande med Mangs.

Andreas slog fram tfn-nr till Johan Axelsson ur sin tfn-bok: 040-6110410

Förhör

Signerat av

Signerat datum

Polismyndighet
Skåne

Enhet
50UTR, Utredningssektion

Diarienr
1200-K163215-09

Hörd person
Johansson, Roger

Personnummer

Den hörde är
Vittne

ID Styrkt
Ja

Sätt
Svenskt körkort

Ställning till misstänkt - målsägande - vittne

Tolk

Språk

Brottsmisstanke / Anledning till förhöret
Angående att Roger var lärare på Fridhems folkhögskola under tiden Peter Mangs var student där.

Underrättad om misstanke

Underrättad om rätt till försvarare (best i FUK 12§ iakttagna)

Försvarare/ombud önskas

Försvarare/ombud närvarande

Godtar den försvarare som rätten förordnar

Förhörsledare
Karin Davidsson

Förhörsdatum
2011-03-10

Förhör påbörjat
11:00

Förhör avslutat
11:30

Förhörsplats
Polishuset Gasklockan, Malmö

Typ av förhör
RB 23:6

Förhörssätt

Förhörsvittne
Nyremark, Annika

Utskrivet av

Berättelse

Roger hörs med anledning av att han arbetade på Fridhems folkhögskola i Svalöv när Peter Mangs gick där.

Roger berätta att han arbetat på Fridhems folkhögskola sedan 1977 då han började som linjeledare och höll i de konstnärliga utbildningarna. Sedan 14 år tillbaka är han rektor på skolan.

När Peter Mangs gick på skolan 91-92 höll Roger i undervisningen. Det var han som fick ta tag i studenternas problem och han var även den som diskuterade eventuella avskiljningar med dem. Han förklarar att vid den tiden var klimatet i samhället och även i skolan annorlunda. Det fanns liksom bara svart eller vitt. Antingen deltog du i undervisningen och blev godkänd eller så gjorde du inte det och blev således inte godkänd. Det fanns ingen individuell studieplan utan man deltog i samtliga ämnen som ingick. Folkhögskola är frivilligt och omfattas inte av skolplikten. Naturligtvis försökte de hjälpa de studenter som hade problem men de "kämpade" inte för att hålla dem kvar.

Peter Mangs var duktig i sitt individuella ämne, elbas. Han hade däremot stora svårigheter i de ämnen man arbetade i grupp. Ett av de ämnena var rytmik där man bla ska följa musiken med kroppen, skapa tillsammans med kroppens rörelser etc. Roger beskriver att det i viss mån kan upplevas som flummigt men det var en del av utbildningen. Peter deltog inte vid dessa lektioner. Roger hade åtskilliga samtal med Peter angående hans frånvaro på lektionerna men det slutade alltid med att Peter gick till lektionen en eller två gånger innan han slutade igen. Han var väl medveten om att frånvaro var en grund för avskiljning men ändå gick han inte. Det var likadant under hela det året Peter gick på skolan. De hade aldrig några analytiska diskussioner om varför han inte deltog utan det var mer "du ska vara här".

Roger beskriver att Peter hade lite svårt att smälta in och att han drog sig undan. Hade han problem hände det att han kom till Roger och pratade. Roger minns att han sagt att han gick på psyket i Landskrona men inte mer specifikt varför. Det enda han minns är att Peter sagt något i stil med att det var "för att han inte fungerade". Rogers uppfattning var att han hade gått där sedan lång tid tillbaka.

Efter att ha fått åtskilliga chanser blev det till slut diskussion om att Peter skulle avskiljas då han hade för hög frånvaro. Roger förklarar att själva avskiljningsprocessen var ganska komplicerad och tog lång tid. Oftast ger de studenterna "valet" att själv sluta då det ser "bättre" ut i deras kursintyg och nästan alla som ställdes inför avskiljning godtog det, så även Peter.

Peter bodde på internat på skolan och enligt de anteckningar från föreståndaren där nämns han inte. Detta är ett tecken på att han skötte sig. Roger har ett svagt minne av att Peter var mycket på internatet. Han reste alltså inte hem i samma utsträckning som de andra studenterna. Han kan inte minnas att han uttryckt några radikala åsikter eller på annat sätt varit avvikande. Han vet inget om Peters sociala liv mer än att han var släkt med Sune Mangs.

Roger är informerad om att det råder yppandeförbud i utredningen.

Förhöret uppläst i koncept och godkänt.

Förhör

Signerat av

Signerat datum

Polismyndighet
Skåne

Enhet
50UTR, Utredningssektion

Diarienr
1200-K163215-09

Hörd person	Personnummer
Lodén, Svante	

Den hörde är	ID Styrkt	Ställning till misstänkt - målsägande - vittne
Vittne	Nej	

Tolk

Språk

Brottsmisstanke / Anledning till förhöret
Hörd ang sin bekantskap med Peter Mangs

Underrättad om misstanke

Underrättad om rätt till försvarare (best i FUK 12§ iakttagna)

Försvarare/ombud önskas

Försvarare/ombud närvarande

Godtar den försvarare som rätten förordnar

Förhörsledare	Förhörsdatum	Förhör påbörjat	Förhör avslutat
Marie Westerberg	2011-02-07	15:00	15:40

Förhörsplats	Typ av förhör	Förhörssätt
	RB 23:6	Telefonförhör

Förhörsvittne

Utskrivet av
MW

Berättelse

Svante Lodén hörs upplysningsvis då det framkommit i utredningen att han ska ha varit bekant med Peter Mangs.

Svante berättade att han lärde känna Peter –91 eller –92 då de började på Fridhems Folkhögskola i Svalöv. Eventuellt gick också Peter i Svantes parallellklass på Heleneholmsskolan i Malmö, detta var –89. Svante gick bara en månad på Heleneholmsskolan. Han har ett svagt minne av Peter men de kände inte varandra på den tiden utan det var först då de började på Fridhems Folkhögskola som de lärde känna varandra.

På Fridhems folkhögskola så läste Svante en 2-årig musiklinje. Svante och Peter gick i samma klass. De flesta elever bodde i studentrum, det fanns tre byggnader på området och Svante har för sig att Peter och Måns Block bodde i samma byggnad. I klassen så delades eleverna in i ensembler, Svante och Peter hamnade i samma, Svante sjöng och spelade slagverk, Peter spelade bas. På fråga om de var ett gäng i klassen eller på skolan som umgicks så svarade Svante nej. Svante och Peter umgicks bara under skoltiden.

Svante gick bara 1 år på Fridhems Folkhögskola och han tror att även Peter slutade efter 1 år. Svante har för sig att Peter slutade för att han skulle åka till USA och reda ut relationen med sin pappa. Peter har inte vad Svante kommer ihåg sagt något om relationen men på något sätt så fick ändå Svante uppfattningen att relationen var dålig.

Under året som de gick på Fridhems Folkhögskola så satte skolan ihop en grupp och åkte på turné till Blekinge. De var i Blekinge i 4-6 dagar, vad Svante kommer ihåg så bodde de på vandrarhem och åkte runt och spelade på olika skolor. Med i gruppen var Svante, Måns Block, Peter Mangs, Peter Bengtsson, Pär Johansson samt två killar som spelade saxofon, den

ena hette Lars, han var från Molkom, Svante kommer inte ihåg efternamn eller namn på den andre. I gruppen så kom Svante, Måns, Peter, Pär och Lars från samma klass. Peter Bengtsson gick i omgången före samt även en av killarna på saxofon. Svante har inga telefonnummer till killarna.

I samband med att Peter skulle sluta på Fridhems Folkhögskola så träffades en massa folk från båda klasserna, Svante vet inte om det var en fest eller om de bara sågs ett gäng. Han kommer dock ihåg att Peter var mycket ledsen och grät, han kramade också om alla, oavsett om de var kompisar eller någon från andra klassen. Peter visade normalt inte vad han kände, han var ganska tystlåten och återhållsam så det var lite märkligt. På fråga om Svante reagerade då eller nu efter allt som hänt så svarade Svante att han reagerade redan då. Intrycket blev tydligt att Peter hade haft det bra på skolan och att han var ledsen för att lämna. Svante och andra på skolan hade pratat om detta och intrycket var att "shit Mangs var helt knäckt".

Efter att både Peter och Svante hade slutat på Fridhems Folkhögskola så träffades de inte förrän –96. Svante hade startat ett band tillsammans med sin bror och några andra killar. Svantes bror blev sjuk och de behövde en basist. Svante kom att tänka på Peter och kontaktade honom. Peter testade i bandet, han var en mycket originell och intressant basist så han fick vara med. Bandet hette Agurk Players och de repade på Mejeriet i Lund. De repade flitigt, nästan varje dag. Under tiden som Peter var med i bandet så hade man bland annat en spelning i Umeå. Peter var bara med i bandet i några veckor. Peter fungerade bra musikaliskt, kanske inte lika bra socialt, det hände dock inget speciellt, han var bara lite egen. Bandet var på upphällningen och de slutade så småningom att spela tillsammans, delvis beroende på Svantes bror, han var den som var drivande i bandet.

Killarna i bandet var Måns *(hörd, se sep förhör förhörsled anm)*, Svante själv, Peter samt en kille vid namn Torbjörn Righard, Svante har inget telefonnummer till Torbjörn, han bor dock troligtvis i Lund och borde gå att hitta.

Efter att bandet upphörde så har inte Svante haft någon kontakt med Peter.

På fråga om vilken typ av relation som Svante och Peter hade så svarade Svante att de var spelkompisar, de umgicks varje dag på skolan men inte på fritiden. Svante träffade också en tjej under denna tid som han umgicks mycket med.

På fråga om Peter pratade om sin familj så svarade Svante nej, den ende som Peter nämnde var pappan. Svante är dock osäker på om Peter faktiskt pratade om pappan eller om det är ett skapat minne från samtal mellan Svante och Måns. De har pratat med varandra efter att det kommit fram att Peter är misstänkt.

Svante har aldrig träffat Peters familj eller hans vänner.

På fråga om Peters intressen så svarade Svante att det var musik, något annat känner inte Svante till, förutom att Peter också började bygga sina egna basar.

På fråga om Svante märkte någon skillnad på Peter från skoltiden och då de träffades –96 så svarade Svante att Peter hade ändrat sin stil. Under skoltiden så var han inte så utåtriktad utan mera en i mängden. Då de träffades –96 så hade Peter skaffat vita kontaktlinser, han spelade med bar överkropp och med sina egentillverkade basar. Vid turnén med Agurk Players så kommer Svante ihåg att Peter efter spelningen verkade vilja visa upp sig, han kammade sig och gick ut direkt för att synas, det skulle märkas att han spelade i bandet.

På fråga om hur Peter var som person så svarade Svante att Peter var lite egen, lite klurig och tystlåten samtidigt som han ibland kunde vara nästan rolig. Svante kommer ihåg att Peter ibland var lite excentrisk tex så kunde han äta efterrätten före huvudrätten. Vid tillfället för Blekinge turnén så hade Peter ett par bruna sockor, dessa använde han under hela turnén.

På fråga om Peter visat några aggressiva sidor så svarade Svante att Peter ibland kunde få "nock" dvs nog. Vid ett tillfälle så tröttnade Peter på jazz så han åkte iväg och fixade en enorm bas förstärkare av märket Ampeg, han tog den till skolan och satt en hel helg och spelade Rolling Stones låtar för sig själv. En annan gång hade han förmodligen fått "nock" då han tillverkade en bas för han hade tagit en borr och gjort jättemånga hål i basen, basen såg ut som en ost. Svante såg inte då Peter borrade hålen men Peter dök upp med en helt genomborrad bas, han sa inget utan var bara cool.

Ett annat tillfälle som Svante kommer ihåg är då han skulle tala om för Peter att han inte fick vara med i Agurk Players längre eftersom Svantes bror var tillbaka efter sjukdom. Peter verkade först förstå och sa att de skulle ge järnet, i nästa andetag så var han irriterad och andemeningen var att Svante var "en jävla mes". Enl Svante så var det väl det i och för sig förståligt att Peter blev besviken.

Svante har aldrig hört Peter säga något rasistiskt.

På fråga om det fanns andra från skoltiden eller i bandet som Peter umgicks med så svarade Svante att han tror att Peter umgicks en del med Pär Johansson. Svante har inget telefonnummer till Pär.

Tillägg:
Svante berättade att han vid något tillfälle, efter att det visats på nyheterna att Peter Mangs misstänks för skjutningarna, blivit påmind av en kompis om att Peter ska ha sagt att han inte har några känslor. Peter ska ha sagt detta till Svante som i sin tur berättat det för kompisen. Detta är dock inget som Svante kommer ihåg.

Underrättad om att yppandeförbud råder i ärendet.

Uppläst och godkänt 2011-02-09

I samband med att förhöret lästes upp och godkändes så sa Svante att han funderat på det som hänt, han tycker att Peter är lite säregen men en snäll kille och att alltihopa är mycket tragiskt.

Förhör

Signerat av

Signerat datum

Polismyndighet
Skåne

Enhet
50UTR, Utredningssektion

Diarienr
1200-K163215-09

Hörd person
Nyberg, Thomas

Personnummer

Den hörde är
Vittne

ID Styrkt
Nej

Ställning till misstänkt - målsägande - vittne

Tolk

Språk

Brottsmisstanke / Anledning till förhöret
Hörd gällande kontakter med Peter Mangs på Studiefrämjandet i Malmö.

Underrättad om misstanke

Underrättad om rätt till försvarare (best i FUK 12§ iakttagna)

Försvarare/ombud önskas

Försvarare/ombud närvarande

Godtar den försvarare som rätten förordnar

Förhörsledare
Ola Svensson

Förhörsdatum
2010-12-22

Förhör påbörjat
14:00

Förhör avslutat
14:32

Förhörsplats
Polisstationen Gasklockan, Malmö

Typ av förhör
RB 23:6

Förhörssätt
Ljudbandsförhör

Förhörsvittne

Utskrivet av
O.S

Berättelse

Thomas ombeds berätta på vilket sätt han har kommit i kontakt med Peter Mangs. Thomas vill först och främst berätta att han är musiker och basist, och att hans musikfärdigheter tog honom till Studiefrämjandet i Malmö på Västanforsgatan. Thomas arbetade där som "fackman", vilket innebar att han skulle ta sig an de musikgrupper som repeterade i deras lokaler. De hade cirka 20 replokaler totalt och det kunde vara upp till tre band i vissa av de lokalerna, vilket betydde att det var mycket människor.

Thomas påtalar att det är flera år sen det här var och att han idag inte arbetar kvar på Studiefrämjandet. Däremot är hans dåvarande chef, Gert Nilsson, fortfarande kvar på Studiefrämjandet. Thomas har pratat med Gert om när i tiden det kan ha varit som han kom i kontakt med Peter Mangs, och efter att ha pratat med Gert så minns Thomas att Studiefrämjandet bytte lokaler från Västanforsgatan till något som kallas för "Sofiepark" under 1996. Thomas har inget minne av att han såg Peter Mangs efter att de flyttade till Sofiepark, vilket enligt Thomas innebär att han inte har träffat Mangs efter 1997. Thomas påtalar också att han har förmodligen blivit påverkad av media gällande information om Mangs och har lite svårt att skilja på vad han vet från tiden då han själv träffade Mangs och vad som nu skrivs om honom.

Thomas magkänsla är att Mangs inte var hos dem under en längre period, utan att det kan handla om ungefär 10 månader. Thomas minns inte om Mangs kom till Studiefrämjandet tillsammans med några andra och om han spelade med några andra, men det borde han ha gjort. Mangs spelade bas. Thomas har ett svagt minne av att Mangs ingick i något band där det även var tjejer som spelade instrument, vilket var rätt ovanligt på den tiden.

Thomas säger att när han inte befann sig i lokalerna där banden spelade, så satt han i

kontorsdelen och där var även ungdomarna välkomna att sitta ner och dricka kaffe och prata med Thomas och hans kollegor. Thomas säger att Mangs ofta kom ut dit och Thomas känsla var att Mangs sökte sig lite till honom. Thomas känsla är att Mangs var på Studiefrämjandet rätt ofta, eftersom det blev så att Thomas knöt an lite till Mangs och det gjorde han inte med alla. Thomas påpekar att det kan ju ha känts oftare än var det var, p.g.a. att Mangs var något udda. Det kan ha varit 20 gånger men likväl 40 gånger.

Thomas säger att han har arbetat med ungdomar i undervisningssyfte och med ungdomar som har särskilda behov, och att han märkte väldigt snabbt att Mangs var en speciell kille som inte hade de sociala färdigheterna vad gäller umgänge med andra människor. Han kunde säga fel saker och säga saker som man vanligen inte säger vid nya kontakter med människor. Thomas ger ett exempel på det. Thomas var på den tiden, enligt honom själv, en "hyggligt framstående" basist, som var med på tv och spelade med stora artister. När Mangs förstod vem Thomas var, så sa Mangs till Thomas att "du hade en fenderjazz-bas och den har du sålt" och Thomas sa att det hade han. Mangs sa att den hängde i en musikaffär i Trelleborg och att den var till salu. Mangs sa sen "den var jävligt kass". Thomas menar att en så pass mycket yngre och orutinerad kille normalt sett inte hade sagt så till Thomas.

Thomas berättar att Mangs också kunde komma in till honom och sätta sig två meter från Thomas. Där kunde han sen sitta utan att säga något och sen bara gå igen. Thomas menar att normalt sett så hälsar man och sen vill man säga något, men det gjorde inte Mangs. Thomas lät Mangs göra så här också. Thomas påpekar att han varken är psykolog, socionom eller psykiater, men att han har arbetat med barn med särskilda behov och redan efter ett par träffar förstod Thomas att allt inte stod rätt till. Thomas säger att Mangs aldrig var otrevlig, men att det kunde uppfattas som att han var det, eftersom han inte hade de "nycklar/verktyg" att uppföra sig som omgivningen förväntade sig.

Mangs var inte lätt att prata med och som Thomas uppfattade det, så hängde det mer på honom än på Mangs om det skulle bli något prat överhuvudtaget.

Thomas säger att Mangs absolut inte visade på något sätt att han hyste något agg gentemot andra grupper i samhället. Mangs var en musiker och då är man intresserade av hur människor spelar och inte var de kommer ifrån. Thomas påtalar att just på deras Studiefrämjande så fanns det allt från ungdomar till vuxna som representerade hela jordklotet. Mangs visade heller aldrig några tecken på aggressivitet gentemot någon, utan var mer en "mes" enligt Thomas, som förmodligen inte hade särskilt stor bekantskapskrets, men som var fantastisk på att bygga basar och spela bas.

Thomas säger att från att ha träffat Mangs flera gånger under en period, så efter 1996 så var han helt borta. Thomas tycker det är lite konstigt, eftersom Malmö ändå är en relativt liten stad, så han borde stött på honom någon gång.

Thomas säger att han tror att det här var i början av Mangs basbyggande, för han tog ofta med sig verktyg från någon skola där han gick en utbildning. Han hade även med sig träbitar av olika träslag. Mangs frågade vad Thomas tyckte om saker och ting. Mangs var mycket inne på att basen skulle ha en fysisk balans, så att den hängde rätt på kroppen. Thomas tyckte att Mangs snöade in på detaljer, men samtidigt tyckte han att det i sig inte var något konstigt, men att han nu efteråt kan se att det var en del av Mangs personlighet.

Mangs frågade Thomas ofta om han inte skulle köpa en bas av honom. Thomas sa att han inte hade råd med en handbyggd bas. Thomas säger att de flesta på den tiden hade en Fenderbas för 5000 kronor, medan en handbyggd skulle kosta 20 000 kronor. Mangs fortsatte att fråga Thomas och sen sa Mangs att Thomas kunde få köpa hans första exemplar, som han byggt

och som han inte var helt nöjd med. Thomas var lite kritisk till att köpa en bas som Mangs själv inte var nöjd med, men då sa Mangs att han var nöjd med basen, men att det bara var "huvudet" som inte blev riktigt som han ville. Thomas tror att han köpte basen för 7500 kronor och att det var ett bra pris för en handbyggd bas och den fungerar än idag. Thomas påtalar att bygga basar var något som Mangs verkligen kunde.

På frågan när i tid det var som Thomas köpte basen av Mangs, så säger Thomas att det måste ha varit i slutet, eftersom Mangs flera gånger hade med sig olika basar som var fantastiska och han frågade Thomas om han inte skulle köpa någon. Thomas sa att han kunde köpa i framtiden när han blivit rik, men inte just nu. Thomas tror att Mangs behövde pengar och att det var därför han gick ner lite i pris på den basen som Thomas sen köpte. På frågan om det är någon speciell känsla att Thomas säger att Mangs behövde pengar eller om det är en spekulation, så svarar Thomas att det är en spekulation, men att han gjorde det antingen för pengarnas skull eller för att vara snäll mot Thomas. Thomas har ett vagt minne av att han inte tog det pris som Mangs först begärde och att Mangs sen sänkte priset och att det kanske är anledningen till att Thomas tror att Mangs behövde pengar, annars hade han ju inte behövt sänka priset.

Thomas har ett vagt minne av att han eventuellt har träffat Mangs vid ett tillfälle efter "Västanfors-tiden", och att Thomas då frågat hur det gått med basbyggandet. Mangs sa då att han har slutat med det, att det inte var några som köpte. Thomas instämmer att det kan vara svårt, eftersom hantverkare lägger mycket tid och måste sen ta betalt där efter. Det är det sista minnet som Thomas har av Mangs, men kan inte alls tidsbestämma det mötet.

En sak som Thomas tänkt på i efterhand och har fått en känsla av, är att Mangs säkert tyckte bra om Thomas som människa, men såg garanterat ner på honom som basist, att han var kass. Mangs var en sådan som visste hur allting skulle vara och inte lyssnade på omgivningen. Thomas tror att Mangs förebild var en basist, som heter Jaco Pastorius. Jaco var en amerikansk basist som sen knarkade ihjäl sig och var enligt Thomas också en "kuf". Pastorius spelade i ett band som heter "Weather Report".

Thomas säger att Mangs gick på Svalövs eller Skurups folkhögskola, och menar på att de som går där redan är mycket duktiga musiker. Thomas tror att Mangs kan ha utvecklats där som musiker, men kan ha haft svårt att få det ur sig och att lyckas spela med andra personer. Thomas tror att det nog var svårt att spela med Mangs, eftersom han redan visste hur allt skulle vara. Thomas har aldrig spelat med Mangs, eftersom han själv är basist och det kan bara vara en basist per band. Thomas är övertygad om att Mangs hade hört honom spela, men Thomas kan inte minnas att Mangs berömde honom på något sätt. Samtidigt så skulle Mangs inte säga till Thomas att han var kass, för då skulle han nog känna att han gick över gränsen. Thomas säger att Mangs nog kunde sätta sig över andra människor och han tyckte nog att han hade ett helt annat värde, att de andra inte begriper. Det var en känsla som Thomas hade på den tiden, men som då inte var riktigt formulerad.

På frågan om Thomas uppfattade det som att Mangs sökte kontakt med några andra personer, förutom med Thomas, så säger Thomas att han tror att han låg främst på listan.

Thomas säger att riktigt begåvade musiker är oftast skumma. Thomas såg när Mangs spelade och hans uppfattning om Mangs var "wow". Thomas påpekar att för att vara en duktig basist, så krävs det både begåvning och mycket övning. Thomas menar att Mangs måste ha övat hur mycket som helst och det förvånar honom inte heller, eftersom när Mangs bestämt sig för att göra något, så gjorde han bara det.

Thomas minns inte något om Mangs jobb eller hur han försörjde sig. Thomas har inget minne

av att Mangs pratade något om sitt privatliv. Thomas säger att hans nuvarande chef Andreas kom i kontakt med Mangs i ett annat sammanhang, efter att Thomas träffade Mangs, och Andreas har t.ex. nämnt att Mangs syster dog. Thomas säger att hade Mangs berättat det för honom, så hade han nog kommit ihåg det i så fall.

Thomas tillfrågas om han vet om Mangs sålde fler basar. Thomas säger att det måste han ha gjort, men han vet dock ingen basist som har en "Mangs-bas" och Thomas känner många basister. Thomas säger att med tanke på hur många foton på olika basar som Mangs visade Thomas, så måste han ha krängt iväg några. På frågan om Thomas vet om Mangs sålt basar till någon butik, så säger Thomas att både då och nu så är det i princip omöjligt att sälja basar till butiker. Däremot kan butiken säga att man kan hänga upp sin bas i deras butik till försäljning, så tar de tjugo procent för det. Att man använder butiken som ett forum, för att nå ut till kunder. Thomas tror inte Mangs sålt basar till butiker, men att de kan ha hängt i butiker i Malmö, typ som "Musikbörsen" på Östra Förstadsgatan. På frågan om Mangs försökte locka kunder på Studiefrämjandet, så säger Thomas att det är inget som han minns, men att det gjorde han säkert eftersom det var minst 35 basister där, samt en slutsats av hur Mangs försökte sälja till honom.

Thomas tillfrågas om Mangs vid den här tidpunkten någon gång pratade om något vapenintresse. Thomas svarar att det gjorde han inte och det har han tänkt på nu utifrån vad han har läst. Thomas påtalar att han är Fänrik i armén, så hade Mangs tagit upp det, så hade Thomas med stor sannolikhet kommit ihåg det.

Thomas nämner gällande Mangs kampsportsintresse, att det vet Thomas inte om han minns eller om det är något han har läst nu i efterhand.

Thomas säger att hade Mangs sagt att han var pacifist, så hade han trott på det mycket mer. Thomas känsla av Mangs var att han inte skulle kunna göra en fluga illa.

På frågan om Thomas minns om Mangs sagt att han varit på andra ställen förutom på Studiefrämjandet, så kan Thomas inte komma på något. Han minns inget arbete, men minns att Mangs var i slutet på sin utbildning, om det nu kan ha varit som möbelsnickare eller något. Thomas tror inte det var instrumentbyggen i alla fall. Thomas säger att Mangs måste ha gått på den här utbildningen efter folkhögskolan, med tanke på hur skickligt han spelade bas. Thomas har ett vagt minne av att det var först i och med den här utbildningen, som Mangs började med basbygge, eftersom det var då han fick tillgång till riktiga verktyg.

Thomas säger att "kroppar" till gitarrer och basar inte är särskilt svårt att tillverka, men att "halsarna" är ett riktigt precisionsarbete och Thomas trodde först att det bara kunde göras i fabrik, men att Mangs satte ihop sådana. Thomas säger att han har haft tillgång till många basar, men att Mangs "hals" på den basen som Thomas köpte av honom, är den bästa av alla. Thomas tror inte att Mangs lärde sig det på skolan, utan hade en känsla av hur det skulle vara.

Thomas tillfrågas vad Mangs spelade för musik, så svarar Thomas att med tanke på Mangs intresse av Jaco Pastorius, så måste det ha varit jazzrock. Thomas säger att problemet på den här tiden var nog att det fanns inte så många jazzrockare i Malmö på Mangs nivå, och de som fanns var nog lite äldre och ville inte ha någon i Mangs ålder i bandet. Thomas säger att Mangs därför förmodligen hänvisades till dem i sin egna ålder och de var inte i hans nivå, vilket måste varit frustrerande.

(Fhls anteckning: Thomas är meddelad att yppandeförbud gäller.)

Förhör

Signerat av

Signerat datum

Polismyndighet
Skåne

Enhet
50UTR, Utredningssektion

Diarienr
1200-K163215-09

Hörd person	Personnummer
Rydälv, Lena	

Den hörde är	ID Styrkt	Sätt	Ställning till misstänkt - målsägande - vittne
Vittne	Ja	Svenskt körkort	

Tolk	Språk

Brottsmisstanke / Anledning till förhöret
Hörd gällande sina möten med Peter Mangs.

Underrättad om misstanke	Underrättad om rätt till försvarare (best i FUK 12§ iakttagna)	
Försvarare/ombud önskas	Försvarare/ombud närvarande	Godtar den försvarare som rätten förordnar

Förhörsledare	Förhörsdatum	Förhör påbörjat	Förhör avslutat
Ola Svensson	2010-11-25	14:13	14:56

Förhörsplats	Typ av förhör	Förhörssätt
Polisstationen Gasklockan, Malmö	RB 23:6	Ljudbandsförhör

Förhörsvittne	Utskrivet av
	O.S

Berättelse

Lena ombeds berätta hur hon kom i kontakt med Peter Mangs från första början. Lena berättar att hon för 5 år sen, omkring årsskiftet december 05 – januari 06, ville försöka sätta ihop ett band, eftersom hon själv både skriver lite musik och försöker spela. Lena satte upp lappar där hon sökte en basist och som Lena minns det så satte hon inte upp på så många ställen. Lenas önskan var att bandet skulle bestå av 3-4 personer. Lena sjunger och spelar gitarr och så hade hon redan en gitarrist, Mattias Grenholm. Ett ställe där Lena vet att hon satte upp lapp, var på Studiefrämjandet på Ystadgatan vid ett industriområde. Det är ett samlingsställe där man kan utöva vissa aktiviteter, som t.ex. att spela musik och dansa. Lena är lite osäker om hon redan här fick en kort första personlig kontakt med Mangs eller om första kontakten var på telefon när Mangs kontaktade henne. Lena vet inte hur snabbt Mangs tog kontakt efter att hon satt upp lappar. Lena tror inte att det var någon annan som tog kontakt med henne.

Första gången som Lena träffade Mangs var när de hade bestämt sig för att träffas hemma hos Mangs på Korsörvägen. Syftet från Lenas sida var att träffa Mangs och se vem han var och om han passade ihop med Lenas musikmaterial. Lena träffade Mangs själv första gången. Hon beskriver honom vid den här tidpunkten som en "udda figur", men det var i sig inget problem för Lena eftersom hon är van vid att arbeta med lite udda människor.

De pratade med varandra för att försöka lära känna varandra lite bättre och de pratade lite om musik, vilket även gjorde att de öppnade upp sig inför varandra. Lena minns att Mangs var rätt öppen och han berättade om att han hade vänner som hade Aspbergers och trivdes i den miljön, men hade själv ingen diagnos. Mangs sa att han hade svårt med sociala spelet och Lena säger att hon själv är tvärtom och är något "översocial", så de kompenserade varandra. Det kan ha varit så att Lena var mer drivande i deras samtal, eftersom hon också var nyfiken i

att försöka förstå honom. Lena tyckte att det viktigaste var att de fungerade rent musikaliskt. Lena tror att hon spelade lite musik hemma hos Mangs och hon minns inte om de spelade in lite också. Lena var där på kvällen, typ mellan sju och nio, halvtio.

Lena beskriver Mangs lägenhet som väldigt klinisk, att det var avskalat och kalt, lite som killar har det. Lena tyckte att det var snyggt i lägenheten, det var inte smaklöst på något sätt och det var städat. Mangs visade även egna basar, som han tillverkat och som var jättefina, men hon minns inte om han visade dem rent fysiskt eller om det var på fotografier. Lena uppfattade det som att Mangs hade ett eget märke. Lena säger att hennes kompis pojkvän, som bor i Höör och har arbetat i musikaffär, har sagt att han kände till Mangs och att han tillverkade basar. Lena säger också att hon var imponerad av allt "finlir" som han gjort i lägenheten, bytt ut bland annat trälister och hon minns att han var förtjust i ek. Mangs hade även renoverat köket. I första eller andra rummet till höger i lägenheten var det stängt, det var massor av saker där men det var ändå i ordning. Lena vet inte vad det var för saker, det var lådor. Lena tror att det kan ha varit trämaterial och verktyg. Lägenheten var en 3:a.

På frågan om Lena reagerade över några saker som fanns i lägenheten, så svarar hon nej. Lena vet att Mangs hade svart bälte i karate, men hon vet inte om han berättade om det eller att hon såg en bild på det och frågade om det. Hon minns att de pratade om det i alla fall.

Lena säger att Mangs var en spännande person, men lite udda. Kanske inte någon som man ville träffa direkt dagen efter, utan man behövde smälta det lite först. Lena säger att hon försöker träffa nya personer i alla fall tre tillfällen, för att ge det en chans eftersom personen som hon träffar kanske är på ett speciellt sätt just den dagen. Lena har svårt att i övrigt beskriva Mangs beteende, det är svårt att sätta ord och att ta på hennes känsla.

Lena pratade med sin "gitarrist", Mattias Grenholm, om hennes möte med Mangs och att hon upplevde det lite lustigt, men att de skulle kanske ge det en chans och träffa honom båda två en gång till. Lena är lite osäker på tidpunkten, om det var i slutet av december eller i början av januari, som det här var, men hon vet att Mangs hade pratat om att han skulle fira jul eller att han hade firat jul med sin mamma. Lena minns att hon tyckte det var skönt att ha någon med sig till Mangs, för att sen kunna prata om det efteråt. Detta gjorde även Lena och Mattias efter deras möte med Mangs vid det andra tillfället. Lena säger att Mattias är inte en sådan person som vill döma andra, men Lena minns att de båda tyckte det var lite konstigt och lustigt med Mangs.

Lena vet att till det andra mötet med Mangs, så hade de någon skiva med Lenas musik där Mangs hade lagt på sin del, d.v.s. basmusiken. Lena säger att hon gillade inte Mangs stil, det lät bra, men det lät för bra och för pedantiskt. Lena tycker att musiken ska kännas och det gjorde det inte. Lena beskriver hennes musik som enkel "sing and song writer". Lena och Mattias gillade inte riktigt konceptet, men Lena bestämde sig för att träffa Mangs ytterligare en gång.

Lena säger att det är lite dumt, eftersom hon har läst en del på internet om Mangs nu efteråt, men hon minns något om att Mangs har nämnt att hans pappa bodde i USA och hans mamma någonstans i Almviken, Augustenborg, typ Nydala. Han träffade inte sin mamma så mycket. Lena har också för sig att Mangs nämnde något om sin syster och att hon dog tidigt. Lena minns inte om han sa att det var något brott bakom dödsfallet eller om det var sjukdom. Mangs berättade att han rest till USA, eftersom hans pappa bodde där. Men han berättade inget om vad han hade gjort där.
Lena minns att Mangs arbetade som tandtekniker, inte tandtekniker men att han byggde tandproteser, med mycket finlir. Hon uppfattade det som att detta jobbet var på heltid.

Lena säger att hon vet inte, men att hon kanske gav Mangs fel signaler. Det var aldrig något fysiskt mellan dem. Lena säger att hon var singel vid den här tidpunkten. Hon minns att de pratade om att se någon film tillsammans och att Mangs även ville att Lena skulle träffa hans Aspbergers-vänner för att hon skulle förstå honom bättre. Lena minns inte något namn på vännerna som nämndes av Mangs.

Lena bestämde sig för att efter hennes tredje möte med Mangs, att det inte skulle bli någon fortsättning avseende samarbetet med musiken, det kändes inte tillräckligt bra. Lena tror att hon ringde och meddelade detta till Mangs, eftersom hon brukar vara rätt så rak gällande sådana här saker. Det kan ha varit på mail också. Lena fick efter det här ett sms eller mail från Mangs, där han undrade om Lena kunde hjälpa honom med gardiner till hans lägenhet, eftersom Lena kunde det här med att sy. Lena tyckte att visst kunde hon hjälpa till med det. Lena fick sen ett nytt mail från Mangs, där innebörden var att han ville att Lena skulle flytta in i hans lägenhet. Lena kände då "usch" och att det blev lite för mycket. Det var efter det här mailet som hon funderade över om hon hade gett Mangs fel signaler på något sätt. När Lena analyserar meddelandet, så ser hon ändå att det bara är en liten människa som vill ha sällskap. Man kan läsa det på många olika sätt och det går utläsa inviter på allting. Lena minns inte vad hon svarade på detta, men som hon sagt innan så brukar hon vara rak och förmodligen har hon sagt att det får vara nog och att hon inte vill ha med honom att göra som det ser ut just nu.

Lena har efteråt flyttat in med annan man i närheten av där Mangs bor och hon har sett honom vid några tillfällen, men hon har aldrig sökt kontakt med honom och de har inte hälsat på varandra, utan har försökt undvika ögonkontakt. Hon vet inte om Mangs har sett henne och om han har gjort likadant.

På frågan om Mangs hade något förhållande vid den här tidpunkten, då Lena träffade honom, så svarar hon att det kan hon inte säga med säkerhet även om hon inte tror det, eftersom Mangs själv har sagt att han har svårt att kommunicera och endast hade ett fåtal vänner med Aspbergers.

Lena minns att de lagade mat vid första eller tredje tillfället som de träffades. Men Lena tycker att det verkar konstigt om det var första gången, utan det måste ha varit den tredje gången och att Lena skulle försöka lära känna Mangs bättre och koppla bort musikdelen en stund. Lena beskriver att det var inte så att Mangs erbjöd något att dricka, utan det var att Lena själv sa att hon tar lite vatten.

Lenas tre besök hos Mangs bedömer hon ha ägt rum under en period på 5-6 veckor. Det sista mailet som hon får av Mangs, borde vara i direkt anslutning till att hon vidarebefordrar mailet till Mattias den 15:e februari 2006.

Lena tillfrågas om Mangs uttryckte sig något rörande samhället eller politiken. Lena svarar nej, inte vad hon vet.

Lena säger att hon brukar handla på Coop Nära i början på Köpenhamnsvägen och hon hade någon diskussion med chefen där om Mangs, efter att media hade publicerat att det var Mangs som var misstänkt. Chefen visste också vem Mangs var, eftersom Mangs också brukade handla där ofta. På frågan om det är några fler ställen där hon vet att Mangs har varit, så svarar hon att det enda hon vet är på Studiefrämjandet och på hans arbetsplats, samt att han sålt instrument i Höör.

Lena tillfrågas om hon vet var Mangs har bott tidigare, innan Korsörvägen. Lena säger att hon vet inte om hon har blivit färgad nu efteråt, men hon är själv uppväxt i och har själv gått i skola i södra delarna av Malmö och hon har för sig att hon och Mangs har haft diskussion om

detta, att det bland annat var invandrartätt och att skolkvaliteten blev sämre p.g.a. detta. Men det var aldrig prat om invandrarfientlighet. Det var mer att de enades om att båda hade den gemensamma geografiska punkten som uppväxtmiljö och Lena säger att det är i området Augustenborg, Nydala.

Lena minns att Mangs pratade om att han hade träningslokal nere i källaren som tillhörde bostadsrättsföreningen och att han tränade ofta. Lena uppfattade det som att Mangs tränade smidighet, eftersom han inte såg muskulös ut. Detta påtalade Mangs bland annat i det sista mailet som han skickade, att det fanns gym i källaren samt ett hobbyrum. Lena har inte förevisats dessa utrymmen.

(Fhls anteckning: Lena har meddelats yppandeförbud gällande vad som har pratats om i detta förhöret. Lena har även skrivit ut det sista mailet, som Mangs skickade till henne, vilket skrivs in som ett separat beslag och bifogas utredningen.)

Polismyndighet
Skåne

Förhör

Signerat av

Signerat datum

Enhet
50UTR, Utredningssektion

Diarienr
1200-K163215-09

Hörd person
Zryd-carlsson, Anna Maria Magdalena

Personnummer

Den hörde är
Vittne

ID Styrkt
Nej

Ställning till misstänkt - målsägande - vittne

Tolk

Språk

Brottsmisstanke / Anledning till förhöret
Hörd upplysningsvis ang sin relation till Peter Mangs

Underrättad om misstanke

Underrättad om rätt till försvarare (best i FUK 12§ iakttagna)

Försvarare/ombud önskas

Försvarare/ombud närvarande

Godtar den försvarare som rätten förordnar

Förhörsledare	Förhörsdatum	Förhör påbörjat	Förhör avslutat
Marie Westerberg	2010-12-14	09:45	10:05

Förhörsplats

Typ av förhör
RB 23:6

Förhörssätt
Telefonförhör

Förhörsvittne

Utskrivet av

Berättelse

Malena hörs upplysningsvis då det framkommit i utredningen att hon ska ha varit bekant med Peter Mangs. Malena heter Magdalena Zryd-Carlsson men hon kallas för Malena.

Malena uppgav till en början att hon kände sig lite tveksam till att medverka.
Detta p g a att hon arbetar på ett behandlingshem för ungdomar i Staffanstorp och hon är rädd för repressalier om det kommer ut att hon är bekant med Peter Mangs.

Malena underrättas om vikten av att hon hörs samt att yppandeförbud gäller i ärendet och hon bestämde sig därefter för att berätta om sin relation med Peter.

Malena berättade att hon lärde känna Peter för ca 15-20 år sedan. Hon kan inte säga exakt årtal. De lärde känna varandra i samband med att en av dem, Malena kommer inte ihåg om det var hon själv eller Peter, satte upp ett anslag där man sökte medmusikanter för att bilda ett band. Anslaget satt på någon anslagstavla, Malena kommer inte ihåg var.

Malena har för sig att första kontakten därefter togs per telefon, de bestämde att de skulle träffas och det skedde hemma hos Peter. Han bodde någonstans vid Möllevångstorget i Malmö, i en liten 1:a med kokvrå.

Malena och Peter träffades nästan dagligen till en början, "det var väldigt intensivt".
De var så gott som alltid hemma hos Malena. De spelade och skrev musik. Malena är sångerska och Peter spelade gitarr och lite piano. Tanken var att de skulle bilda ett band och så småningom kanske kunna försörja sig på musiken.

Under denna period var Malena delvis arbetslös och så gick hon en musikutbildning på

Heleneholmsskolan, MuPu.

Malena och Peter annonserade efter fler medlemmar. Bland annat så provspelade Åsa Håkansson samt Petra Metz. Malena har lite kontakt med Petra,(*tfn redovisas sep*) hon har ingen kontakt med Åsa. Ytterligare två tjejer provspelade, Ylva och Magdalena, Malena kommer inte ihåg efternamnen och hon har ingen kontakt med tjejerna.
Det fungerade inte med någon av dem som provspelade, Malena kommer inte riktigt ihåg anledningen till detta.

Peter var en mycket duktig musiker men han var speciell att arbeta med. Han var "perfektionist ut i fingerspetsarna och om man inte uppnådde hans skyhöga musikaliska krav så sågade han en totalt".

Malena och Peter hade en nära relation. Malena tror att Peter önskade att de skulle vara mer än vänner men det var inte aktuellt, Malena kände inte på det viset.

Peter hade ingen flickvän under denna tid, han och Malena gick ofta ut på olika dansställen, bland annat på ett ställe som heter Kulturbolaget. Peter gjorde försök att träffa tjejer men de misslyckades alltid. De pratade aldrig om varför det inte funkade med tjejer, Peter ville inte riktigt prata om det. Han var dock bekymrad och menade att felet låg hos honom. Malena sa "Peter försökte nog att lösa problemet själv i sin egen hjärna".

Peter berättade ofta om olika situationer då han hade misslyckats. Han nämnde tex ett tillfälle då han varit på en lekplats eller om det var i en skolsituation, där han hade umgåtts med några tjejer som plötsligt blivit elaka mot honom. Denna händelse nämnde han vid flera tillfällen, han sökte en förklaring till varför de blev elaka och vände honom ryggen.
Peter hamnade ofta i märkliga situationer, han förstod inte situationen och han förstod inte sin del i det, "det var lite så han var"

Peter berättade en del om sin uppväxt och om sin döda syster. Malena minns inte vad systern hette, om systern tog sitt eget liv eller om hon dog av en överdos. Malena kommer ihåg att Peter skyllde systerns död på pappan. Peter berättade att han och hans syster hade en extremt jobbig uppväxt. Pappan var mycket hård och kall och mamman var för svag för att kunna stötta och försvara sina barn. På fråga om på vilket sätt som pappan var hård så svarade Malena att Peter berättat om någon händelse men hon kommer idag inte ihåg den. På fråga om Peter sagt något om att pappan skulle ha varit våldsam så svarade hon nej.

Peters föräldrar är skilda. Malena känner inte till något om fler syskon, hon sa "jo ev något halvsyskon". Malena har aldrig träffat Peters familj.

Peter var en mycket ensam människa och han bar på en stor sorg vad gäller systern och det faktum att hon "gått den vägen". Malena vet inte om systern nyligen hade gått bort eller om det hänt långt tillbaka i tiden.

Malena och Peter spelade tillsammans i ca 3 år. Malena kommer inte ihåg riktigt varför de slutade men hon har för sig att Peter plötsligt bara sa att hon inte var tillräckligt bra för att spela med honom. Efter att de slutat spela ihop så fortsatte de att höras mest per telefon. Malena kan inte säga vilket år de slutade spela tillsammans.

Malena vet att Peter, efter att de slutat spela tillsammans, reste till sin pappa i USA. Han åkte för att försöka förbättra sin relation till pappan. Detta lyckades inte alls och Peter var otroligt besviken då han kom hem. Efter USA resan så hörde Peter av sig och Malena bjöd hem honom till Svedala. De träffades ganska kort, Peter kom ut till Svedala och tittade på huset

som Malena hyrde. Sedan har de inte hörts utan "allt rann ut i sanden". Detta är ca 8 år sedan.

Malena tror att anledningen till att det rann ut i sanden delvis berodde på att hon själv hade skaffat familj, barn osv. Hon tror att Peter upplevde detta som jobbigt. Han har vid något tillfälle sagt att han också hade velat ha barn och familj och den tryggheten som det ger.

Vad gäller Peters intressen så hade han inget vapenintresse då Malena och han umgicks. På den tiden var det musik och så tillverkade han egna baser. Malena kommer ihåg att han gick någon utbildning inom hantverk, han gjorde en skärbräda till Malena.

Malena känner inte Peters kompisar. Hon har träffat en av kompisarna vid ett tillfälle. Det var en kille vid namn Anders, okänt efternamn. Anders var ljudtekniker eller liknande.

Peter är en otroligt begåvad musiker. Han är självdisciplinerad och mycket hård mot sig själv och andra, "samtidigt kunde han vara mjuk, om man kom innanför skalet". Han har ingen social kompetens och Malena uppfattade honom som olycklig.

Marlena berättade vidare att hon är förvånad över att Peter har gett sig på invandrare. Han var inte fientligt inställd till invandrare på den tiden, han beundrade bland annat en färgad musiker. Peter har aldrig visat några våldstendenser, i vart fall inte för Malena.

Peter hade ingen kontakt med sjukvården, psykiatrin på den tiden vad Malena vet.

På fråga om Malena märkte någon förändring i Peters beteende under åren som de umgicks så svarade hon nej, hon sa "skillnaden var väl att man lärde känna honom bättre".

Slutligen så ville Malena tillägga att hon hoppas att Peter får hjälp. "Han är sjuk, han är ingen ond människa utan han behöver vård".

Uppläst och godkänt per telefon 2010-12-22

Tillägg
Tom Höstmark (i pm omnämnd felaktigt somTom Höstberg) är Malenas pojkvän. Tom känner inte Peter Mangs utan har endast träffat honom kort vid ett tillfälle.

Polismyndighet
Skåne

Förhör

Signerat av

Signerat datum

Enhet
50UTR, Utredningssektion

Diarienr
1200-K163215-09

Hörd person	Personnummer
Andersson, Niclas	

Den hörde är	ID Styrkt	Ställning till misstänkt - målsägande - vittne
Vittne	Nej	

Tolk	Språk

Brottsmisstanke / Anledning till förhöret
Höras om sin bekantskap med Henrik Bragge och Peter Mangs

Underrättad om misstanke	Underrättad om rätt till försvarare (best i FUK 12§ iakttagna)	
Försvarare/ombud önskas	Försvarare/ombud närvarande	Godtar den försvarare som rätten förordnar

Förhörsledare	Förhörsdatum	Förhör påbörjat	Förhör avslutat
Bo-Anders Jönsson	2011-07-11	09:25	09:50

Förhörsplats	Typ av förhör	Förhörssätt
Polishuset Porslinsgatan i Malmö	RB 23:6	

Förhörsvittne	Utskrivet av

Berättelse

Sammandrag av ljudfilsförhör.

Niklas uppger på fråga att han lärde känna Henrik Bragge på ett möte. Riksföreningen Autism hade ett möte för folk som hade Aspergers syndrom. Detta möte var på Grynbogatan i Malmö i april månad 2001.

Sedan dess har Niklas och Henrik varit kompisar. De träffades ofta men den senare tiden har det blivit mindre.

På fråga säger Niklas att han träffade Peter Mangs första gången 2004-2005. Det var Henrik som presenterade Niklas för Peter. Denna dag gick de och åt en pizza på Malmö Grillen på Ystadgatan.

Niklas uppger på fråga att han träffat Peter ca 10 gånger eller kanske lite mer. Vid alla tillfällena så har Henrik varit med. Dock har Niklas vid ett tillfälle varit hemma hos Peter utan att Henrik var med, inte i lägenheten utan i källaren. Niklas köpte då en cykel av Peter. Niklas säger att hans pappa var med då Niklas köpte cykeln av Peter. Detta var 2009.

Niklas tillfrågas om var de träffats och säger att det var ute på stan, på någon krog eller matställe samt hemma hos Niklas. När de varit hemma hos Niklas så har Peter och Henrik hjälpt Niklas med datorn.

Niklas tillfrågas hur han upplevde Peter. Niklas säger att han var reserverad mot Peter. Anledningen var att då de träffades första gången på Malmö Grillen så hade Peter sagt att han använt avancerat våld.

Niklas säger att han kommer inte exakt ihåg vad Peter sagt, avancerat eller grovt eller något annat. Niklas säger att Peter hade sagt detta helt omotiverat. Peter hade inte berättat vad det var han gjort men Niklas tolkade det som om Peter skulle ha misshandlat någon, inte att han skulle ha skjutit någon. Niklas hade inte heller frågat Peter vad han hade gjort utan Niklas kände ett obehag över det som Peter hade sagt. Han blev rädd för Peter. På fråga så hade Henrik inte heller frågat något.

Niklas säger vidare att Peter utvecklade det på något vis med sig själv. Peter undrade vad det berodde på. Han hade sagt något om att han hade ett hål i huvudet och att det kunde bero på detta. Niklas säger att allt lät konstigt och Niklas hängde inte riktigt med i Peter diskussion.

Niklas tillfrågas om vad han och Peter pratade om då de träffades. Niklas säger att det var inte mycket som han pratade med Peter utan det var mer med Henrik. Dock har de pratat om musik då Peter var en bra gitarrist, de pratade lite politik. Peter hade berättat att det var någon som inte ville spela med honom i ett band, trotts att han var bra, på grund av olika politiska uppfattningar. På fråga om Peters politiska uppfattning så säger Niklas att Peter låg långt ut till höger.

Niklas säger spontant att han inte hört att Peter skulle ha varit med i någon skytteklubb, inte heller att han skulle ha utövat kampsport, inget om invandrare eller utlänningar, detta har Niklas nu läst i tidningar.

Niklas vet inte heller att Peter skulle ha haft licens för vapen, Peter har aldrig pratat om vapen. På fråga om Niklas sett Peters vapen så har han inte gjort detta. Han tillägger att han aldrig varit hemma i Peters lägenhet.

Niklas tillfrågas om hur han reagerade då han läst i tidningarna om Peter. Niklas säger att först trodde han att Peter var oskyldig men sen har han läst i tidningarna om Peter.

Niklas tillfrågas om vad Henrik har berättat om Peter. Niklas säger att Henrik inte har berättat så mycket. Dock så har Henrik berättat att Peter för Henrik har sagt att Peter dödat någon. Detta fick Henrik inte berätta för någon för då skulle han också råka illa ut eller bli dödad. Niklas tror att Henrik berättade detta för Niklas 2006.

Niklas säger vidare att detta var inte roligt för Niklas att höra då han också blev inblandad, nu visste ju Niklas också om det. På fråga varför Henrik berättade detta för Niklas så tror Niklas att Henrik tyckte det var jobbigt och ville berätta för någon.

Efter att Peter Mangs blivit gripen så har Niklas och Henrik inte pratat om Peter. Den kontakt som Niklas har haft med Henrik har varit korta telefonsamtal.

Niklas informerades om att det råder yppandeförbud i detta ärende och förklarades innebörden av detta.

Polismyndighet
Skåne

Förhör

Signerat av

Signerat datum

Enhet
50UTR, Utredningssektion

Diarienr
1200-K163215-09

Hörd person	Personnummer
Månsson, Bengt Erik	

Den hörde är	ID Styrkt	Ställning till misstänkt - målsägande - vittne
Vittne	Nej	

Tolk	Språk

Brottsmisstanke / Anledning till förhöret
Hörs angående sin bekantskap med Peter Mangs

Underrättad om misstanke	Underrättad om rätt till försvarare (best i FUK 12§ iakttagna)	
Försvarare/ombud önskas	**Försvarare/ombud närvarande**	**Godtar den försvarare som rätten förordnar**

Förhörsledare	Förhörsdatum	Förhör påbörjat	Förhör avslutat
Dan Granvik	2011-03-25	11:00	
Förhörsplats	**Typ av förhör**	**Förhörssätt**	
Länskrim förhörsrum	RB 23:6		
Förhörsvittne	**Utskrivet av**		

Involverad personal	Funktion
Marie Westerberg	Biträdande förhörsledare

Berättelse

Förhöret inspelat på band i sin helhet och utskrivet i sammanfattad form.

Biträdande förhörsledare Krinsp Marie Westerberg

Erik Månsson informerades om anledningen till förhöret

Månsson berättade på fråga att han lärde känna Peter Mangs 2005 genom en av hans kompisar som heter Henrik Bragge. De träffades på en Aspergerträff i Göteborg.
Oftast brukade han träffa Mangs i samband med dessa träffar. Han hade inget privat ungänge med honom i övrigt.
Aspergerträffarna kunde vara lite överallt i landet beroende på vem som arrangerade dessa.

Han berättade vidare att det var mest under åren 2005 och 2006 som den träffades på mötena.
Föreningen gick under namnet FA vilket betyder föreningen för autism enligt Månsson.

Efter 2006 har han endast stött på Mangs i förbifarten och de har endast hälsat på varandra.

När det gällde träffen i Göteborg berättade Månsson att Bragge hade åkt med Månsson hem från Göteborg eftersom Månsson körde. Det var endast de två i bilen. Under den bilresan berättade Månsson att de hade pratat en del med varandra. Dock inget speciellt som Månsson kunde minnas utan mer allmänna saker. Han preciserade tiden till någon gång i juli.

Månsson tillfrågades om han i detta sammanhang hade hört talas om namnet Emma.
Han erinrade sig att hon var en av de som hade arrangerat träffen i Göteborg. Hon hade troligtvis ett dubbelnamn som efternamn. Månsson var inte säker men trodde det kunde vara något i stil med Karlsson-Classon eller tvärt om. Emma fanns med i styrelsen för sektionen i Göteborg.

På fråga om han eller Mangs hade träffat Emma fler gånger berättade Månsson att det var enda gången han själv hade träffat Emma. Han trodde inte heller att Mangs hade träffat henne fler gånger. Månsson tillfrågades om Mangs hade fattat något tycke för Emma eller pratat om henne för honom. Han hade dock aldrig hört Mangs prata om henne. Däremot nämnde han ett annat namn Agneta Jungstrand. Hon hade arrangerat träffen i Göteborg tillsammans med Emma.

Huruvida Mangs haft någon kontakt med Ljungstrand efter mötet i Göteborg visste inte Månsson men det hade hänt någon gång att Mangs pratat om henne.

Månsson berättade att han bor på Köpenhamnsvägen och har gjort det en längre tid. Han bor på en parallellgata till den gata där Mangs bodde.
På fråga om de besökt varandra i respektive bostäder berättade Månsson att det hade nog hänt vid något enstaka tillfälle att han varit hemma hos Mangs samt att Mangs tillsammans med Henrik Bragge även varit hemma hos honom. Det hade endast rört sig om något kortare besök. När det gällde tiden kunde inte Månsson komma ihåg detta men han tror att det kunde vara någon gång runt 2005-2006. Han betonade att de båda inte hade något umgänge förutom att de träffades på sina möten då och då.

Månsson tillfrågades om han kunde minnas någon träff på området Holma i Malmö runt 2006.
Detta kom han ihåg mycket väl och berättade att det var ett möte i attention Malmö som hade någon form av öppet hus.
Han åkte dit tillsammans med Mangs, Bragge samt ytterligare en person som han inte kunde komma ihåg namnet. Förhörsledaren frågade om det möjligtvis kunde vara en som heter Caruso.
Månsson sa att det kunde stämma men han kom inte ihåg förnamnet. Han berättade dock att han visste att Caruso umgåtts många år med Bragge.

Månsson berättade vidare att de åkte till träffen i en bil. Han mindes inte vem som körde eller vems bil de åkte i. Dock trodde han inte att det kunde var Mangs eftersom han inte hade någon bil vid detta tillfälle. Han själv hade heller ingen bil.

De hittade inte till möteslokalen och stannade därför vid en orienteringstavla i området för att se efter vart de skulle.
Där stod ett gäng vid tavlan och Bragge gick ut för att fråga om vägen. Enligt Månsson mindes han att de andra som var kvar i bilen tyckte att det blev några " obehagliga vibbar ". De pratade om att de inte skulle gå ut och fråga om vägen och då riskera att bli slagna på käften.
Enligt Månsson blev det en hetsk konstig stämning i bilen som han inte riktigt kunde förstå. Han utvecklade det med att han upplevde det som att de fantiserade ihop något om att det inte var några pålitliga människor och därför skall man inte fråga dem om någonting.
Månsson hade ganska vaga minnen av det hela men svarade på fråga om det varit någon provokation från gänget mot dem att det inte rörde sig om något sådant.

Efter en stund gick Månsson själv ut för att fråga gänget om vägen. Mangs och Caruso som var kvar i bilen tyckte emellertid inte att Månsson skulle gå ut och fråga dem. De sa till honom att de trodde att det skulle ske någonting om han gjorde detta.
Månsson kunde inte förstå deras resonemang eftersom han tyckte att han endast skulle fråga om vägen.
Enligt Månsson tyckte han inte att gänget visat någon aggressivitet eller att de ville provocera fram något.
Han kunde inte minnas några detaljer på hur stämningen i bilen framkallats. Han tillfrågades om han vid något annat tillfälle märkt något liknande.
Han mindes att Mangs vid något tillfälle berättat att han hade haft en pistol hemma. Han hade även uttryckt att han skulle gå ut och slå någon på käften. Detta var emellertid vaga minnen som han inte kunde precisera i tid.
Han har däremot fått höra från Bragge att andra personer hade reagerat på att de tyckte Mangs var obehaglig genom att han bland annat hade sagt obehagliga saker.

Så småningom hittade de lokalen de skulle till. Månsson kunde inte minnas någon adress men han trodde att det kunde vara någonting som påminde om Snödroppsgatan eller liknande. Han har endast varit där den gången och han kunde således inte heller peka ut på karta.
På fråga om han kände till om lokalen fortfarande användes hade han för sig att han hört någonstans att den var i bruk.

Månsson tillfrågades om hur stämningen varit dem emellan när de kommit in på mötet. Han berättade att det varit god stämning och man hade inte alls pratat om gänget de träffat eller något annat sådant som skulle skapa konstig stämning.

Efter mötet körde de hem med Månsson och lämnade av honom vid sin bostad. Var de övriga blev av visste inte Månsson.
De har efter detta möte endast träffats möten.

På fråga om Månsson kände till Mangs vapenintresse berättade han att han inte hade någon aning om att Mangs hade sådant intresse. De pratade aldrig om sina intressen med varandra. Enligt Månsson var ändå Mangs ganska öppen av sig.

När det gällde Caruso berättade Månsson att han inte umgicks med honom heller utan endast träffat honom någon enstaka gång i samband med möte.

På fråga om Månsson kände till namnet Jörgen Rasmusson svarade han att han aldrig hade träffat någon sådan och inte heller hört talas om honom.

Han tillfrågades vidare om han kände till en kvinna med namnet Esmaralda. Här berättade han hatt det var en kvinna som han träffat henne på en del möten. Vidare berättade han på särskild fråga att Mangs troligtvis träffat henne privat några gånger men han var inte helt säker på detta och någon tidpunkt kunde han inte ange.

Månsson ombads berätta om han kände till fler namn som varit med på träffarna där han och Mangs varit.
Han nämnde Torvald Persson Rodmar Sandberg samt Niklas Andersson. Han kunde dock inte några ytterligare uppgifter på dessa. Han visste inte heller efternamnet på Esmaralda.

På fråga om vad de pratade om på sina träffar berättade Månsson att det oftast var av olika karaktär. Ibland kunde det röra sig om aktiviteter såsom grillfester, spela minigolf eller spela spel.

När det gällde Mangs syn på kvinnor berättade Månsson att Mangs hade berättat för honom att han hade svårt för att få kontakt med kvinnor. Han hade haft några kortare relationer och det hade inte blivit något varaktigt av dessa.

Han hade på nätet kommit i kontakt med någon rysk kvinna. Han hade åkt till Ryssland och träffat henne och det var meningen att hon skulle komma till Sverige för att träffa honom men detta blev tydligen inte av. Månsson mindes att någon gång 2007 när han träffat Mangs på stadsbiblioteket hade han visat ett foto på henne.
Genom Bragge har Månsson sedan fått reda på att det inte blev något av med den ryska kvinnan.

Månsson tillfrågades om det var någon annan kvinna som Mangs berättat om. Han berättade att han ville minnas att Mangs nämnt Agneta Ljungstrand i något sammanhang men det var inget som han lagt särkilt märkt till.

Enligt Månsson har han inte träffat Mangs efter 2007 eftersom Mangs inte längre kom till några möten. Dock har han sett Mangs någon gång då och då på stan och då har de endast hälsat på varandra.
Emellertid har träffarna mer eller mindre upphört. Delvis har detta berott på att det oftast var olika arrangörer på olika platser. Det fanns således inte någon organiserad tidplan för nästa möte. När de var i Malmö och Månsson var arrangör brukade de hålla sina träffar på Grynbodgatan i en lokal där Vuxenskolan ligger. Månsson visste inte om lokalen fortfarande fanns kvar.

Månsson berättade självmant om att han i tidningarna läst om att det skulle ha funnits invandrarhat hos Mangs. Han hade själv aldrig hört honom berätta något sådant.
När det gällde Mangs familj har han berättat för Månsson om att hans far skulle bo i USA samt att han hade mycket dålig kontakt med sin mor.
Månsson har i tidningen läst om att Mangs syster skulle vara död. Vad Månsson kunde minnas så har Mangs aldrig nämnt detta utan endast berättat att han hade en syster.

Förhöret inspelat på band i sin helhet och utskrivet i sammanfattad form.

Polismyndighet
Skåne

Förhör

Signerat av

Signerat datum

Enhet
50UTR, Utredningssektion

Diarienr
1200-K163215-09

Hörd person
Sandberg, Rodmar

Personnummer

Den hörde är
Vittne

ID Styrkt
Nej

Ställning till misstänkt - målsägande - vittne

Tolk

Språk

Brottsmisstanke / Anledning till förhöret
Höras om sin bekantskap med Henrik Bragge och Peter Mangs

Underrättad om misstanke

Underrättad om rätt till försvarare (best i FUK 12§ iakttagna)

Försvarare/ombud önskas

Försvarare/ombud närvarande

Godtar den försvarare som rätten förordnar

Förhörsledare
Bo-Anders Jönsson

Förhörsdatum
2011-05-25

Förhör påbörjat
10:05

Förhör avslutat
10:40

Förhörsplats
Polishuset Porslinsgatan i Malmö

Typ av förhör
RB 23:6

Förhörssätt

Förhörsvittne

Utskrivet av

Involverad personal
Ola Svensson

Funktion
Biträdande förhörsledare

Berättelse

Sammandrag av ljudfilsförhör

Rodmar informeras om anledningen till förhöret.

Rodmar uppger på fråga att han träffade Henrik Bragge på en träff för Aspergers 2001 på Grynbogatan i Malmö. Det var en träff med ca 10 deltagare plus en ledare. Ca 6 månader efter detta så började Rodmar och Henrik träffas privat. Vid denna tid bodde Henrik Bragge hemma hos föräldrarna på Kulladal.

På fråga säger Rodmar att han och Henrik träffades ofta och ofta var de på olika träffpunkter rörande deras Asperger. Rodmar och Henrik promenerade en hel del, åt mat tillsamman, festade ihop.

Rodmar uppger att första gången han träffade Peter Mangs var på en träff på Cronqvistgata i Malmö under Vuxen Rehabiliteringens regi. Detta var år 2003. Var Peter bodde under denna tid vet han inte. Rodmar tror att Henrik var med på denna träff. Rodmar var flera gånger på denna träff och vad han kommer ihåg så slutade Peter Mangs att gå dit.

2005 så säger Rodmar att han var hemma hos Peter Mangs och grillade tillsammans med Henrik. Rodmar kommer ihåg att det var Festivalveckan i Malmö därför att Rodmar gick sedan ensam till Festivalområdet där han läste poesi. Han tror inte att han träffade på Henrik och Peter mer denna kväll.

Rodmar kommer också ihåg att han träffat Peter och Henrik 2006 då de var på en utflykt till Romele Klint utanför Veberöd. De åkte i Peters bil.

Antingen 2004 eller 2005 var Rodmar hemma hos Peter och såg en video, American Psycho. Med var Henrik och en annan kille vid namn Ramin Baghir Zadh. Denne läste på Malmö Högskola och det var Henrik som kände honom. På fråga vem det var som ville se videon säger Rodmar att det var antingen Peter eller Henrik. Rodmar kommer inte ihåg något speciellt de diskuterade men säkert något om filmen.

Någon gång 2005 var Rodmar med Peter och Henrik på varuhuset Hornbach där Peter köpte material till hans lägenhet som Peter renoverade. Efteråt körde de till Stora Nygatan, Henriks bostad. Där satt de en stund i deras allrum.

På fråga om Rodmar har varit med Peter och Henrik på Kiviksmarknad. Rodmar säger att han kommer ihåg att han varit på Kiviksmarknad men inte med vem. Enligt Henrik skulle de ha träffat Carl Caruso och dennes tjejkompis. Rodmar säger att han nu kommer ihåg att Carl och hans tjejkompis skulle till marknaden men han kommer inte ihåg om de träffades.

På fråga om Rodmar varit med Henrik på Ven så kommer han ihåg detta. Det var med Peter, Henriks syster och hennes kille. På fråga om något speciellt hände eller om de pratade om något speciellt så är det inget Rodmar kommer ihåg. Han kommer ihåg att de åt pizza på något ställe.

Rodmar tillfrågas om han kommer ihåg att han varit på en fest hemma hos Niklas Andersson. Rodmar kommer ihåg att han var där med Torvald Persson och en Jan Bernhoff. Han kan inte minnas att Peter skulle varit med. Bernhoff är en kompis till Henrik som han pluggat med.

Niklas Andersson bor på Amiralsgatan, troligtvis nummer 85. Det skall ligga vid Nobeltorget, förbi Momsteatern på höger sida.

Rodmar tillfrågas om han telefonnummer till Niklas vilket han har och överlämnar numret till förhörsledarna.

Rodmar tillfrågas om han varit med Henrik och Peter då Peter övningskörde. Rodmar säger att han uppfattat detta då de kört till Hornbach samt till Veberöd. Henrik har då varit handledare. På fråga säger Rodmar att han inte kan peka på något fel i Peters kröning men han reagerade på att Peter inte ville ta några instruktioner från Henrik.

Rodmar tillfrågas om vad Henrik har berättat om Peter. Henrik har berättat att Mangs höll på med musik, byggde egna basar, hade gått på Folkhögskola och jobbade som Tandtekniker.

När det gäller Rodmars egen uppfattning om Peter Mangs säger han att det "klickade" inte mellan Peter och honom utan det var Henrik som var kompisen och Rodmar följde med Henrik då de träffade Peter.

Rodmar kommer nu på att han även varit med Henrik och Peter på något möte angående tvångssyndrom. Dessa möten har varit på Kirsebersg Torg i Malmö och kallas Träffpunkten.

På fråga om Henrik sagt något om Peters skjutningar så har Henrik efter det att Peter blev gripen sagt till Rodmar att Peter för Henrik berättat en del skjutningar. Dock har Henrik inte berättat några detaljer. Henrik har sagt att det var Peter som gjort de här sakerna. Rodmar säger på fråga att Henrik uttalat "dom här mordskjutningarna". Henrik har även sagt till Rodmar att var det så Rodmar ville veta mer fick han fråga. Rodmar ville dock inte veta något

och frågade därför inte Henrik.

Rodmar säger att han har följt vad som skrivs om Peter Mangs i medierna.

På fråga säger Rodmar att han aldrig träffat Peter ensam utan det har varit i sällskap med Henrik.

Rodmar tillfrågas om Peter berättat något för Rodmar men det har Peter inte gjort.

På fråga om Peter nämnt något om invandrarfientlighet så har Peter aldrig utryckt något om detta. Peter berättade mer om sin social situation, "det sociala spelet", så som att Peter inte tyckte om fikaraster. Peter har inte berättat att han innehar någon licens för vapen och har ej heller visat Rodmar något vapen.

Rodmar uppger på fråga att han inte träffat Peter de senaste åren och menar då 2009 och 2010. Rodmar uppskattar att han träffat Peter ca 10-20 gånger under årens lopp.

Rodmar uppger på fråga att han träffar Henrik några gånger i månaden numera detta på grund av att Henrik jobbar.

På fråga säger Rodmar att han varit med Henrik på Gotland en gång och bodde då i Henriks stuga. Detta var sommaren förra året. Rodmar kan inte exakt datum men det var under Medeltidsveckan på Gotland. Rodmar åkte med Henrik i Henriks bil till Gotland medan han åkte själv hem till Malmö.

Förhör

Signerat av

Signerat datum

Polismyndighet
Skåne

Enhet
50UTR, Utredningssektion

Diarienr
1200-K163215-09

Hörd person	Personnummer
Stephensen, Olafur	

Den hörde är	ID Styrkt	Sätt	Ställning till misstänkt - målsägande - vittne
Vittne	Ja	Gällande körkort med nr:418759813	

Tolk

Språk

Brottsmisstanke / Anledning till förhöret
Hörd som vittne med anledning av sin bekantskap med Peter Mangs samt Henrik Bragge via en träffgrupp i Lund

Underrättad om misstanke

Underrättad om rätt till försvarare (best i FUK 12§ iakttagna)

Försvarare/ombud önskas

Försvarare/ombud närvarande

Godtar den försvarare som rätten förordnar

Förhörsledare	Förhörsdatum	Förhör påbörjat	Förhör avslutat
Camilla Sandell	2011-01-12	11:20	12:14

Förhörsplats	Typ av förhör	Förhörssätt
Polishuset Porslinsgatan 6 i Malmö	RB 23:6	

Förhörsvittne

Utskrivet av

Involverad personal	Funktion
Mats R Johannesson	Biträdande förhörsledare

Berättelse

Förhöret spelas in digitalt och kommer att skrivas ut i en detaljerad sammanfattning.

Olafur Stephensen även kallad Oli uppgav att han är medlem av asperger och autism förbundet och har haft en träffgrupp för personer med aspergersyndrom.

Olafur säger att han tror att det var år 2006 som Peter var med på ett möte som träffgruppen hade. Olafur har för sig att Peter var med fler gånger, men via de mail som han har sparat kan han bara se att Peter var med en gång och det ska ha varit den 9 december 2006.

Olafur säger att även Henrik Bragge var med i gruppen och han kände Peter som var intresserad av att vara med i gruppen.

Olafur berättar att Henrik var med i Autismförbundet innan Olafur och att de lärde känna varandra genom den träffgrupp som Olafur hade. Henrik tog troligtvis kontakt med Olafur per mail eller telefon för att vara med i träffgruppen.

Denna träffgrupp samlades hemma hos Olafur i hans lägenhet i Lund. Det var mellan 6-8 personer per gång. Om det var en ny person som kom till gruppen så fick han/hon presentera sig. De fick berätta vad de höll på med, vad man ville åstadkomma och försöka nå det målet. Vid nästa möte berättade de hur det hade gått. De snackade, fikade och många uppskattade

dessa möten som pågick i två timmar per gång.

Olafur hade en ledande roll och det innebar att han delade ordet och såg till att allt gick civiliserat tillväga. Olafur tillfrågas om han haft kontakt med Attention men säger att det kan han inte säga att han har haft. Han har aldrig varit med på deras möten i Lund.

Autism och Aspergerförbundet i Sverige är indelat i 25 distrikt. Olafur sitter med i Skånes distrikts styrelse. Olafur är även med i förbundsstyrelsen för hela Sverige. Olafur är dessutom med i valberedningen i den lokala avdelningen i Lund.

Olafur säger att den 14 och 15 oktober 2005 fick han mail från Henrik Bragge som skrev att en kille som heter Peter som fått diagnos av Lena Nylander och skall utredas för tilläggsdiagnoser ville vara med i gruppen.
Olafur har sparat mail kontakt med Henrik Bragge, det går att få fram kopior av dessa mail.

Träffgruppen som Olafur hade försökte träffas ungefär en gång i månaden och Olafur kan eventuellt få fram antalet träffar. Peter verkade bara ha varit med vid en träff.

Olafur säger att Henrik pratade lite tvåeggat om Peter. Henrik sa att Peter ville vara med men Olafur tror att Henrik använde ordet psykopatisk om Peter, att Peter inte var så snäll. Olafur fick känsla av att Peter ville in i gruppen men att egentligen ville inte Henrik ha med Peter i gruppen. Henrik sa att Peter inte var snäll, kunde manipulera folk och att han var psykopatisk. Peter kunde vara lite elak och att alla inte tyckte om honom. Olafur gjorde då som han aldrig brukar göra annars, att då det var dags att skicka ut en kallelse så skickade Olafur Peters kallelsevia mail till Henrik, så att Henrik fick skicka kallelsen vidare till Peter. Det var kallelsen till träffen i december 2006, Olafur tror det var lördagen den nionde december.

Olafur tillfrågades om Henrik klart och tydligt uttryck att han inte ville ha med Peter i träffgruppen så säger Olafur att det sa inte Henrik.
Det tog mer än ett år från det att frågan ställdes av Henrik i oktober 2005 till Peter kom till det första mötet som var år 2006. Olafur är lite osäker på att datumet i hans dator är rätt ställt. Olafur tillfrågas om han kan lämna in sin dator så säger han att han talat med sitt förbund om detta angående träffgruppen för det är sekretess på vilka som är med i den. De har fotografier mm i datorn på dem i gruppen. Olafur kommer att vidarebefordra den mail kontakt som han haft med Henrik till oss. Vi får återkomma med frågan om att få ut mer information om de andra i gruppen från Olafurs dator.

Olafur säger att han kände lite obehag då det var dags för Peter att komma med i gruppen på grund av det som Henrik sagt om Peter. Henrik hade givit Peter kallelsen via mail till träffen och Peter svarade Olafur per mail att han ville komma. Olafur svarade först att han först var tvungen att ta upp det med de andra i gruppen om det är ok att Peter vara med. Olafur har aldrig tidigare gjort så med någon annan person innan. Olafur tillfrågades om han då träffat Peter så säger Olafur att det hade han inte, men han hade kanske talat med honom per telefon, Olafur ändrar sig sedan och säger att han inte heller tror att han talat med Peter per telefon.

När Olafur skickat mailet att han ville höra med de andra först så svarade Peter att "nej då skiter vi i det". Han blev nog lite förolämpad tror Olafur. Olafur mailade sedan igen till Peter och sa att Peter kunde komma, men fick komma en halvtimme tidigare än de andra så att de kunde snacka om hur de gjorde i gruppen. Peter gick med på detta och kom till mötet. Peter uppförde sig helt perfekt på mötet. Olafur tror att mail kontakten mellan dem var samma dag som mötet var troligtvis den nionde december 2006. Den åttonde december ska Olafur ha skickat mailet om att han skulle höra med de andra i gruppen.

Olafur tillfrågas om han kan namnge de andra som var med i gruppen så säger Olafur att han måste kontrollera med förbundet innan han lämnar ut deras namn. Olafur informeras om att sekretessen faller då det gäller ett så här grovt brott, Olafur kommer att ta kontakt med förbundsjuristen och ber honom att ta kontakt med oss poliser.

Olafur minns att det var en tjej med i träffgruppen och att Peter tog kontakt med henne efter mötet och ville hjälpa henne eller något sådant. Olafur kände mycket obehag på grund av det, Olafur tror även att han ringde henne.

Olafur tillfrågas om anledningen till att han tyckte det var obehagligt att Peter tog kontakt med den här tjejen så säger Olafur att det var på grund av det som Henrik sagt innan om Peter, att Peter inte var snäll, psykopat och att han manipulerar folk mer än så kan inte Olafur förklara.

Olafur tillfrågas hur han uppfattade Peter då de träffades så säger Olafur att Peter var mån om att uppföra sig perfekt. Han var behärskad och det var lite besserwisser över honom, Olafur kan inte ge några exempel men nämner då Empowerment-listan. Empowerment-listan är ett diskussions forum i förbundets regi där Peter var med ett tag och där finns mail från Peter. Olafur nämner programmen Ondskan där en kille som heter David ska ha asperbergsyndrom och socialpsykopatisk störning eller något sånt. I diskussionsforumet tar man upp detta program och Peter gör inlägg och talar bland annat om att denna David som inte gör någon skillnad mellan en människor eller ett objekt "att går en person på stan med en plånbok med 30 000:- så ser David mannen som ett bihang till plånboken och dödar honom". Peter säger om sig själv på listan att det är likadant med honom, för honom är personer bara objekt.

Empowerment-lista är en lista där man blir medlem och alla medlemmar får information om det som skrivs där via mail. Denna information ligger hos alla som är medlemmar i denna lista. Olafur hänvisar till Mats Jansson på förbundets kansli i Stockholm för att få ut det som berör Peter Mangs inlägg i Empowerment-listan.
Olafur svarar på fråga att de som är med på Empowerment-listan är för de som har diagnos själva, inte för föräldrar eller professionella.

Olafur tillfrågas om han har samma dator då som idag men säger att den datorn han hade på den tiden står i källaren och han har även haft två andra datorer också

Olafur hade för sig att Peter var med i träffgruppen vid fler tillfällen än en gång men när Olafur tittade på mailen så verkar det bara vara vid ett tillfälle som Peter var med.

I januari 2007 när nästa träff skulle vara sa Peter att han inte kunde vara med för han skulle åka till Florida. Olafur vet inte om Peter skulle åka ensam eller inte. Olafur blev förvånad då han läst i tidningen att Henrik Bragge varit med i USA men om det var då i januari 2007 eller vid något annat tillfälle det vet inte Olafur. Olafur säger att det som stod i tidningen var att en person som jobbade till sjös var med Peter i USA och Olafur tänkte att det måste vara Henrik Bragge, men han är ju inte säker. Olafur ska kontrollera om Henrik var med på den träffen som de hade i januari 2007.

På fråga om det var något mer som hände på den träffen som Peter Mangs var med på den nionde december 2006 så säger Olafur att Peter var mycket trevlig i gruppen och uppförde sig exemplarisk, kanske lite väl exemplarisk. Han minns också detta med flickan som han redan berättat om som också var där, Olafur tror att Peter blev intresserad av henne. Olafur minns även att Peter hade haft kontakt med en rysk eller vitrysk kvinna på en dating sight och som Olafur förstod hade de haft kontakt, att Peter skulle träffa henne och hennes släkt. Detta berättade Peter i gruppen. Olafru minns inte mer om kvinnan mer än att hon nog var ryska

och att Peter skulle åka till henne.

På fråga om Olafur vet något om Peters familj och intressen så säger Olafur att han läst en hel del i tidningarna om Peters musik. Han visste dock innan att han jobbade med något hantverk, att göra tänder. Olafur har för sig att Peter även berättade något om musiken. Olafur har både läst och googlat om Peter.

Olafur har inte själv fått berättat för sig vad Peter skulle göra på sin resa till Florida men har läst i tidningarna att Peter skulle besöka sin pappa.

Olafur säger att han aldrig har träffat på Peter någon annan gång.

Olafur tillfrågas om Peter pratade om något vapenintresse eller liknande så säger Olafur att han inte kommer ihåg. Det var någon gång som de talade om barn, om att skaffa barn såsom Olafur minns men vet inte om Peter var med i den diskussionen.

På fråga hur Henrik Bragge var som person så säger Olafur att Henrik var mer innerlig person och att han inte spelade ett spel i motsats till Peter. På fråga hur kontakten verkade vara under mötet träffgruppen mellan Henrik och Peter så säger Olafur att han inte minns något speciellt, inga problem.

På fråga hur länge dessa träffar pågick så säger Olafur att han tror det är säkert två år sedan de upphörde. Det fanns inte intresse längre eller behov. Olafur kan ta reda på detta och återkomma.

Olafur tillfrågas om han träffat på Henrik efter det här mötet då Peter och Henrik var tillsammans så säger Olafur att han får kolla det. Henrik var den trognaste besökarna där men försvann sen då han gjorde sin praktik på sjön. På fråga om Olafur har diskuterat med Henrik om Peter så säger Olafur att det tror han inte att de gjort. På fråga om någon annan som var med på mötet tagit upp något angående Peter efter mötet så säger Olafur att det är mycket möjligt. Det är även möjligt att de andra i gruppen träffat på Peter och Henrik. De andra i gruppen bor i Malmö. Henrik startade även en egen träffgrupp i Malmö som kallades för aktivitetsgrupp där även Peter var med. När kallelsen skickades ut så stod det med att Peter Mangs som var med och hjälpte till. Olafur har mail från Bragge med kallelse till träffarna, Olafur vet inte vilket år detta var.

Olafur svara på fråga att han inte vet om den tjejen som Peter ville träffa efter träffgruppens möte var en svensk tjej.

Olafur informeras om att det råder yppandeförbud i ärendet och han uppger att han förstår innebörden och kommer att rätta sig efter det.

Efter att förhöret lästes upp vill Olafur tillägga att Peter Mangs skrev på Empowerment-listan att han kände David.

Olafur säger att den datorn som står i källaren där information finns om mail kontakt och om personerna som var med på träffgruppen mm hade han fram till den 24 maj 2007. Den dator som han sedan köpte har han troligtvis inga mail sparade.

Olafur berättar att han idag arbetar på en särskola för barn som är utvecklingsstörda och har autism.

Olafur vill att vi tar kontakt direkt med juristerna på autism och aspergerförbundet och för att

ställa fråga om att få ut information om de andra personerna som var med på träffgruppen.

Förhöret uppläst och godkänt per telefon 2011-01-14

Camilla Sandell

Från: "peter" <p800@telia.com>
Till:
Datum: 12/8/2006 11:21

Hej Oli!
Jag kommer gärna på träffen om det går bra...
Hälsningar, Peter Mangs

---------- Forwarded message ----------
From: **Oli Stephensen**
Date: 2006-dec-06 14:41
Subject: Asperger/högfungerande autism-träff
To: Undisclosed-Recipient

Hej, hej ...
Dags för Asperger/högfungerande autism-träff.
Lokal: Hemma hås mig, Flygelvägen 6, Lund.
Tid: lördagen 9 december 15:00-17:00.
Att tala om:
Eventuellt nya medlemmar presenterar sig
Vad har hänt i våra liv sen sist, framåtblickar,
vad händer i Föreningen.
FIKA.
Måste veta om du tänker komma för
att kunna planera.
Så frågan är: **KOMMER DU????**
I så fall svara på detta mail.
Hälsningar
Oli-

Camilla Sandell

Från: "peter" <p800@telia.com>
Till:
Datum: 12/8/2006 11:22

Hej igen. Jag glömde att säga att jag har fått kallelsen av Henrik Bragge! MVH, Peter Mangs

Camilla Sandell - Re:

Från: "Oli Stephensen" <
Till: "peter" <p800@telia.com>
Datum: 12/8/2006 17:41
Ärende: Re:

Jag gissade det :-)
Oli

> ----- Original Message -----
> **From:** peter
> **To:**
> **Sent:** Friday, December 08, 2006 11:22 AM
>
> Hej igen. Jag glömde att säga att jag har fått kallelsen av Henrik Bragge! MVH, Peter Mangs

Camilla Sandell - Re:

Från: "Oli Stephensen" <
Till: "peter" <p800@telia.com>
Datum: 12/8/2006 17:40
Ärende: Re:

Hej Peter ...
Jag har en rätt väl fungerande grupp nu
och är lite restriktiv med att ta in nya.
I vissa grupper tar man bara in folk en gång
i terminen.
Jag skall ta det upp din
intresseanmälan inom gruppen.
I fall de andra tycker det är OK
så kan du komma nästa gång.
som blir troligen i slutet av januari.
MVH
Oli

> ----- Original Message -----
> **From:** peter
> **To:** oli.s
> **Sent:** Friday, December 08, 2006 11:21 AM
>
> Hej Oli!
> Jag kommer gärna på träffen om det går bra...
> Hälsningar, Peter Mangs
>
> ---------- Forwarded message ----------
> From: **Oli Stephensen** <
> Date: 2006-dec-06 14:41
> Subject: Asperger/högfungerande autism-träff
> To: Undisclosed-Recipient
>
> **Hej, hej ...**
> Dags för Asperger/högfungerande autism-träff.
> **Lokal:** Hemma hås mig, Flygelvägen 6, Lund.
> **Tid:** lördagen 9 december 15:00-17:00.
> **Att tala om:**
> Eventuellt nya medlemmar presenterar sig
> Vad har hänt i våra liv sen sist, framåtblickar,
> vad händer i Föreningen.
> **FIKA.**
> Måste veta om du tänker komma för
> att kunna planera.
> Så frågan är: **KOMMER DU????**
> I så fall svara på detta mail.
> Hälsningar
> **Oli-**

Camilla Sandell - Re: Re:

Från: "Oli Stephensen"
Till: "peter" <p800@telia.com>
Datum: 12/9/2006 12:26
Ärende: Re: Re:

Hej Peter ...
Jag har ringt Henrik och sagt att
eftersom du verkar ta illa upp att
behöva vänta så kan du komma i dag.
Men jag skulle gärna vilja att du kom
en halvtimme innan så vi kan snacka
lite om eventuella misförstånd angåeden
ditt deltagande.
Skulledu kunna göra det?
Du får gärna ringa mig på (
Hälsningar
Oli

> ----- Original Message -----
> **From:** peter
> **To:** Oli Stephensen
> **Sent:** Saturday, December 09, 2006 12:03 AM
> **Subject:** Re:
>
> Hej Oli!
> Vi gör så här. Glöm det hela. Du behöver inte ta upp mitt intresse för att vara med i gruppen...
> Peter
>
>> ----- Original Message -----
>> **From:** Oli Stephensen
>> **To:** peter
>> **Sent:** Friday, December 08, 2006 5:40 PM
>> **Subject:** Re:
>>
>> **Hej Peter ...**
>> Jag har en rätt väl fungerande grupp nu
>> och är lite restriktiv med att ta in nya.
>> I vissa grupper tar man bara in folk en gång
>> i terminen.
>> Jag skall ta det upp din
>> intresseanmälan inom gruppen.
>> I fall de andra tycker det är OK
>> så kan du komma nästa gång.
>> som blir troligen i slutet av januari.
>> **MVH**
>> **Oli**
>>
>>> ----- Original Message -----
>>> **From:** peter
>>> **To:**
>>> **Sent:** Friday, December 08, 2006 11:21 AM
>>>
>>> Hej Oli!
>>> Jag kommer gärna på träffen om det går bra...
>>> Hälsningar, Peter Mangs

Camilla Sandell - När Florida?

Från: "Oli Stephensen" <
Till: "peter" <p800@telia.com>
Datum: 12/20/2006 10:26
Ärende: När Florida?

Hej Peter och tack för sist ...
När åker du till Florida?
Oli

Camilla Sandell - Re: När Florida?

Från: "peter" <p800@telia.com>
Till: "Oli Stephensen"
Datum: 12/20/2006 19:31
Ärende: Re: När Florida?

Hej! Tack själv! Jag åker ungefär 15 januari
Peter

> ----- Original Message -----
> **From:** Oli Stephensen
> **To:** peter
> **Sent:** Wednesday, December 20, 2006 10:26 AM
> **Subject:** När Florida?
>
> Hej Peter och tack för sist ...
> När åker du till Florida?
> Oli
>
> No virus found in this incoming message.
> Checked by AVG Free Edition.
> Version: 7.1.409 / Virus Database: 268.15.25/593 - Release Date: 2006-12-19

Camilla Sandell - Re: AS-träffgruppen

Från: "peter" <p800@telia.com>
Till: "Oli Stephensen"
Datum: 1/2/2007 23:07
Ärende: Re: AS-träffgruppen

Hej Oli!
Jag kommer inte då för att jag reser bort. Kan du skicka fortsatta mejl till p2020@telia.com istället för p800@telia.com...
Hälsningar, Peter

> ----- Original Message -----
> **From:** Oli Stephensen
> **To:** Undisclosed-Recipient:;
> **Sent:** Tuesday, January 02, 2007 9:37 PM
> **Subject:** AS-träffgruppen
>
> **Hej, hej ....**
> Nästa Autism/AS- träff blir
> lördagen 27 januari 15:00-17:00
> i Kollektivhuset Fiolen
> Flygelvägen 6, 22472 Lund.
> Du är välkommen men jag behöver besked
> om du kommer eller ej för att kunna planera.
> **Programmet blir som vanligt:**
> Runda med tillbaka- och framåtblickar.
> Information om föreningens verksamhet och
> responser på den.
> Annat man vill ta up.
> Men inte minst- Fika i halvlek.
> Den viktigaste frågan just nu är: KOMMER DU?
> **Oli**
>
> No virus found in this incoming message.
> Checked by AVG Free Edition.
> Version: 7.1.409 / Virus Database: 268.16.2/613 - Release Date: 2007-01-01

Camilla Sandell - Re: AS-träffgruppen

Från: "Oli Stephensen"
Till: "peter" <p800@telia.com>
Datum: 1/2/2007 23:38
Ärende: Re: AS-träffgruppen

Jag vet ...
Du får ha det så bra i Florida.
Kolla lite Salsaskolor för mig och rapportera :-)
(Skojar bara)
Oli

> ----- Original Message -----
> **From:** peter
> **To:** Oli Stephensen
> **Sent:** Tuesday, January 02, 2007 11:07 PM
> **Subject:** Re: AS-träffgruppen
>
> Hej Oli!
> Jag kommer inte då för att jag reser bort. Kan du skicka fortsatta mejl till p2020@telia.com istället för p800@telia.com...
> Hälsningar, Peter
>
>> ----- Original Message -----
>> **From:** Oli Stephensen
>> **To:** Undisclosed-Recipient:;
>> **Sent:** Tuesday, January 02, 2007 9:37 PM
>> **Subject:** AS-träffgruppen
>>
>> **Hej, hej ....**
>> Nästa Autism/AS- träff blir
>> lördagen 27 januari 15:00-17:00
>> i Kollektivhuset Fiolen
>> Flygelvägen 6, 22472 Lund.
>> Du är välkommen men jag behöver besked
>> om du kommer eller ej för att kunna planera.
>> **Programmet blir som vanligt:**
>> Runda med tillbaka- och framåtblickar.
>> Information om föreningens verksamhet och
>> responser på den.
>> Annat man vill ta up.
>> Men inte minst- Fika i halvlek.
>> Den viktigaste frågan just nu är: KOMMER DU?
>> **Oli**
>>
>> No virus found in this incoming message.
>> Checked by AVG Free Edition.
>> Version: 7.1.409 / Virus Database: 268.16.2/613 - Release Date: 2007-01-01

PM

Empowerment-listan, e-postlista

Signerad av

Signerad datum

Polismyndighet
Skåne

Enhet
50UTR, Utredningssektion

Diarienr
1200-K163215-09

Uppgiftslämnare	Datum	Tid
Sandell, Camilla	2011-01-13	14:20

Beslag verkställt	Material för analys
Nej	Nej

Mottaget	Mottaget datum	Tid

Sätt på vilket uppgift lämnats

Upprättad av
Camilla Sandell

Uppgiften avser
Empowerment-listan, en e-postlista där medlemmar i autism och aspergerförbundet skrivit inlägg

Uppgift

Under förhör med Olafur Stephensen den 12 januari 2011 framkom att Peter Mangs hade skrivit en del inlägg i en lista som autism och aspergerförbundet haft för sina medlemmar. Olafur hänvisade till ombudsmannen Mats Jansson på autism och aspergergförbundet i Stockholm på telefon: 076-2733339.

Kontakt togs med Mats Jansson som direkt skickade ett e-postmeddelande med en förklaring om denna Empowerment-listan och bifogade den korrespondens mellan Peter Mangs och andra medlemmar i Empowerment-listan.

Bilaga

Mats Jansson ombud

Bilaga till PM 2011-01-13 14:20, diarienr 1200-K163215-09

Beskrivning

Utredare har varit i kontakt med Mats Jansson, ordf. på Autism- och Aspergerförbunder, för att förhöra sig om Peter Mangs engagemang och aktivitet på deras nätforum.

Camilla Sandell - utdrag från e-postlista

Från: Mats Jansson <mats.jansson@autism.se>
Till: <camilla.sandell@polisen.se>
Datum: 1/13/2011 12:28
Ärende: utdrag från e-postlista
Bifogade filer: PM_epostlista.doc

Hej
Vi talade i telefon igår om den s.k. Empowerment-listan. Det är en e-postlista som ursprungligen användes i samband med ett projekt 2002-2004. Efter projektet har dock listan funnits kvar och användes under några år ganska mycket. Förändrat internetanvändande (bloggar, facebook, webforum etc) gör att den i praktiken varit så gott som inaktiv under de senaste åren.
Alla som deltagit på listan är personer med Aspergers syndrom och det är för många av medlemmarna väldigt noga och känsligt med att "insynsskyddet" är högt. Det skulle göra många ängsliga själar mycket oroliga om det på något sätt skulle spridas att information till brottsundersökningar kommer från listan. Inte för att där diskuteras brottslighet utan för att många där lämnat ut sina innersta tankar, förhoppningar och önskningar om livet.
Jag har tittat igenom hela arkivet (2 ggr) och sammanställt samtliga inlägg från PM.
I juli 2005 skriver han från mailadress med sitt namn, i november 2006 från annan adress, men signerat peter. Jag kan personligen inte på något sätt intyga att denna P800-peter verkligen är samme Peter, men det verkar högst troligt då Oli S. menar sig minnas att han ombedd av Peter ändrat mailadress på listan.
Jag hittar inga spår av den andre personen du nämnde, Henrik Bragge, på e-postlistan. Om han varit medlem på listan så har han aldrig skrivit något. I och med att han inte skrivit något kan jag inte heller se om han varit medlem.
Vänliga hälsningar
Mats Jansson
Autism- och Aspergerförbundet
www.autism.se

Juli 2005

I Juli 2005 skriver Peter sitt första inlägg på e-postlistan:

Peter peter at mangs.org
Tors Juli 28 22:13:23 CEST 2005

Jag har asperger, är 33år, väldigt högfungerande,fast jobb osv. Men inte många vänner eller så, det sociala fungerar inte så bra. Jag har ett par killkompisar som har asperger, jag hade gärna kommit i kontakt med tjejer i min egen ålder för att jag vill ha förhållande och familj och så... Jag var på Emmas träff i Göteborg, det var jättebra. Kolla gärna in min hemsida på http://www.mangs.org för mer info

Ha det bra
Peter

Någon dag senare skriver han:

Peter peter at mangs.org
Sat Juli 30 17:02:00 CEST 2005

Hallå!
Det var jättebra i Göteborg, vi pratade, grillade, vandrade och såg på film bl.a.
hälsningar,

Peter

http://www.mangs.org

Sedan skriver Peter inget mer på e-postlistan från den mailadressen.

November 2006

I november 2006 skriver Peter från ny mailadress i anslutning till diskussioner om ett tv-program, Ondskan, på TV3. (*Jag kan inte personligen med säkerhet säga att detta verkligen är samma Peter, men Oli Stephensen är ganska säker på att det är han som, ombedd av Peter, bytt Peters mailadres på listan till denna / Mats Jansson*)

Inlägg av Peter:

p800 p800 at telia.com

Sat Nov 11 09:54:34 CET 2006

David Sjöblom som nämns i programmet Ondskan i TV3 har aspergers syndrom med antisocial psykopati. Programmet handlar om att om man har AS och intressen nära dödandet i sig så blir det väldigt, väldigt farligt för omgivningen.
David skulle en gång "spränga ett tåg i luften" för att han tyckte det såg tufft ut med alla människor som sprängdes i bitar.
Vidare så var det han som sprängde en bilbomb i Malmö hamn så att en
polisman blev blind, detta också för att David tyckte det var kul.

Peter

Inlägg av Peter:

p800 p800 at telia.com
Sat Nov 11 13:26:33 CET 2006

Naturen har givit människor olika drag och det här samhället har inget behov för Davids drag - därav är dragen betecknade som störningar. Jag är själv inget vidare empatisk, men däremot väldigt lättkränkt och blir förbannad när brott sker.

Jag hade velat leva i ett samhälle i stort sett som vårt nuvarande men med skillnaden att man hade använt personer som David för att bekämpa brott.

Alexandramannen var tidigare dömd för andra sexbrott och jag tycker att David skulle anställts av staten att "bunta ihop" sexbrottslingar efter första bevisade sexbrottet. Tyvärr för de HUNDRATALS flickor Alexandramannen utnyttjade så fungerar inte samhället så.

Idealsamhället jag pratar om hade identifierat Davids drag redan i sandlådan och senare anställt honom som genetiskt lämplig att "bunta ihop brottslingar, istället för att ta risken att han skulle klara av ett vanligt svenssonliv. Det är helt enkelt inte naturligt för honom att leva lagligt i det här samhället - han har tråkigt.

Vi lever i ett brottsofferfientligt samhälle, rena paradiset för brottslingar sett ur ett historiskt perspektiv.
Peter

Inlägg av Peter:

p800 p800 at telia.com
Sat Nov 11 14:59:08 CET 2006

Hej igen!
Detta samhället har inte lyckats hitta någon plats för David trots att de "borde kunna hitta någon plats".

Jag har inte generaliserat utan bara pratat om David. Jag hade också gjort skillnad på en 17åring som ligger med en 15årig flicka, och en vuxen man (Alexandramannen) som systematiskt använt sig av sin intelligens och charm att övertyga osäkra flickor att gå med på sexuell aktivitet - gång på gång.
Flera av exemplen du nämner är generaliseringar som jag håller med om, men exemplet om David handlar faktiskt bara om honom. Olyckligt att du missade det!

Angående empati så har jag inte det med människor som inte följer lagen men jag gör skillnad på brottets natur, helt klart.

Angående rättspatos så anser jag att jag inte håller med om lagen, jag har ett annat rättspatos. Lagen är en konstruktion i sig.

USA tex är en tidigare brittisk koloni där kolonisterna kollektivt började kriga mot den brittiska makten. Ungefär som om ett gäng fritidshuskolonister bestämde sig för att inte följa polisens rekomenderingar om att inte skjuta på störiga ungdomsgäng som vandaliserar. Polisen hade sagt, liksom britterna, att det är olagligt att ta lagen i egna händer. Men kolonisterna vann trots att de inte hade rättspatos. De hade ett annat rättspatos...

Ett rättspatos är en överenskommelse, det är allt jag säger. Jag håller inte med om flatheten i Sverige.

Med det sagt tycker jag inte att jag vill fortsätta mejla om detta så jag tackar för mej.

Peter

Inlägg av annan medlem
Jag är himla nyfiken på svar på dessa två frågor och skulle bli mycket glada om ni svarade.

1. Hur tänker ni?

2. Vad är empati för dig?

Troligtvis är det mycket olika svar inom gruppen Asperger syndrom.

Varpå Peter svarar

p800 p800 at telia.com
Sat Nov 11 15:47:03 CET 2006
1 Rationellt, utan primär inblandning av känslor - oavsett externa händelser. Faktainhämtning och problemlösning

2 jag har ingen interpersonlig empati, dvs jag känner ingen skillnad mellan människa och objekt, jag värderar inte dem olika. antingen behagar de mej eller inte och detta på en gradskala. Empati har jag bara i min förmåga att förstå hur människor tycker, tänker och känner.
Peter

Lite senare svarar Peter på samma inlägg en gång till

p800 p800 at telia.com
Sat Nov 11 16:05:14 CET 2006

1. Jag behandlar info i utsträckning av hur den gagnar mej - folderbaserat som en dator - inget mer
2 Jag förstår människor på ett helt intellektuellt sätt. Om någon gråter som står nära mej försöker jag bara underlätta för den personen. Jag gav 70kr till en hemlös tjej från Ungern, mest får att jag blev illa berörd av att hon satt på gatan och tiggde. Inte av empati utan av ett estetiskt sinne. Jag tyckte det var vackert.
Peter

Inlägg av annan medlem
Hur många tror att dessa våldshandlingar är direkt kopplade till att de har diagnosen Asperger?
Att Asperger är grundorsaken till dessa handlingar?

Personligen tror jag inte att det har det minsta med Asperger att göra, utan mer avsaknaden av den spärr som hindrar från att vilja skada andra medvetet.
Varför skulle det inte finnas psykopater även bland oss med diagnosen AS?

Varpå Peter svarar:

p800 p800 at telia.com
Sat Nov 11 15:58:39 CET 2006

Hej!

David Sjöblom kan behandla människor som vilka objekt som helst. När han går på gatan så ser han "en plånbok med bihang" bihanget är människan.
Plånbokens innehåll gagnar honom och han tar plånboken, människan sätter sig emot detta och blir knivhuggen till döds - David går därifrån som en rikare man.
Asperger är inte orsaken men det underlättar för honom när han skall begå brotten.
Peter

Under samma tråd, som svar på fråga från annan medlem vem/vad det är som diskuteras svarar Peter:

p800 p800 at telia.com
Sat Nov 11 20:39:08 CET 2006
David medverkar i ondska på tv3 på tisdag. Han har as och antisocial psykopati.
peter

Och som svar på följdfråga "Vem är David" i samma tråd skriver Peter:

p800 p800 at telia.com
Sat Nov 11 20:45:22 CET 2006

sitter på rättspsyk, brottsling
peter

Inlägg av annan medlem:

jagvet inte vem den här David är som ni skriver om, och jag tycker inte om att en privatperson (nu levande?) diskuteras här på detta sätt.

Och då svarar Peter:

p800 p800 at telia.com
Sat Nov 11 19:58:52 CET 2006

På tisdag sänder tv3 program om bl.a David Sjöblom som är diagnoserad Asperger Syndrom med antisocial psykopati. Jag känner honom...
Peter

En medlem frågar:

Hej, framträder denna person med sitt namn i programmet?

Och Peter svarar:

p800 p800 at telia.com
Sat Nov 11 20:23:11 CET 2006

Absolut JA, dom har gjort en hel efterlyst special om bara honom: trippelmördare, gangster. Han högg ihjäl ett rånoffer med 20-30 knivhugg i ryggen och berättar om det som det var en picknick på landet. Han hävdade till och med att det var självförsvar :)
Peter

Alla inlägg från Peter under denna adress kommer under en och samma dag, den 11 november 2006. Sedan skriver Peter inte mer på listan. Det finns tyvärr ingen möjlighet att se när han avaktiverade sitt medlemskap.

Förhör

Signerat av

Signerat datum

Polismyndighet
Skåne

Enhet
50UTR, Utredningssektion

Diarienr
1200-K163215-09

Hörd person
Gustavsson, Joakim

Personnummer

Den hörde är
Vittne

ID Styrkt
Nej

Ställning till misstänkt - målsägande - vittne

Tolk

Språk

Brottsmisstanke / Anledning till förhöret
Bekantskap med Peter Mangs.

Underrättad om misstanke

Underrättad om rätt till försvarare (best i FUK 12§ iakttagna)

Försvarare/ombud önskas

Försvarare/ombud närvarande

Godtar den försvarare som rätten förordnar

Förhörsledare
Mats R Johannesson

Förhörsdatum
2010-12-06

Förhör påbörjat
14:35

Förhör avslutat

Förhörsplats
Länskrim, Gasklockan

Typ av förhör
RB 23:6

Förhörssätt
Ljudbandsförhör

Förhörsvittne

Utskrivet av
MJ

Berättelse

Dialogförhör i sammanfattning.

När Joakim får reda på att förhöret gäller hans bekantskap med Peter Mangs så säger han att det måste vara via tjattsidan Flashback som polisen fått information kring honom.

Angående denna internetsida tillfrågas Joakim under vilket "nick", aliasnamn han skriver under och han svarar att det är under namnet "Svinpäls". På fråga om namnet följs av en siffra säger han att det är siffran 7.

Joakim ombeds att berätta om hur han känner Peter Mangs och han säger att det är via en gemensam bekant. Någon gång mellan åren 1997-2000 var de inblandade i ett projekt på Malmöfestivalen som hette Gycklarnas marknad. I detta förekom Peter Mangs som musiker. Eventuellt kan de ha träffats någon gång tidigare, men det är inget som Joakim lagt på minnet.

Efter detta projekt har de träffats " *ute"*, på någon bar eller på någon fest. Joakim förklarar att de inte var så nära vänner, de hade inte varandras telefonnummer och de vet inte varandras bostadsadress. De gånger de träffades på " *krogen*" var oplanerade händelser såtillvida att de inte bestämt något på förhand. De har träffats kanske ett tjugotal gånger under en tidsperiod på cirka tre år, ungefär mellan 1997 och 2000. På fråga om vad det var för krogar de träffades på svarar han att det var " *vanliga*" krogar, någon på Möllan och ibland på Lilla Torg. Han har inga exakta minnen av detta, och han kan åtminstone inte påstå att han känner Peter Mangs väl.

Joakim beskriver Peter Mangs som en väldigt duktig musiker och eftersom han själv också är

musikintresserad så var detta en beröringspunkt dem emellan.
I övrigt är det mest hörsägen om Peter Mangs vilket Joakim inte tycker man skall ta på för stort allvar.

Exempel på hörsägen beskriver Joakim:

"Nä, det är väl då det här jag tänker på, rasistmotiv. Som enligt andra så, jag var inte så tight med honom, och prata så mycket, men, men enligt andra så fick han väl lite märkliga nazistiska värderingar. Men du vet ju vad du läst också, antar jag, på Flashback".

Detta är ungefär vad Joakim vet, eller har hört kring Peter Mangs.

Joakim informeras om vikten av att han berättar vad han vet, vilket han är väl medveten om.

Förhörsledaren ber Joakim att, i den mån det är möjligt, försöka vara mer detaljerad i frågor kring sin bekantskap med Peter Mangs.

Han får frågan igen om det var så att det var i samband med projektet Gycklarnas marknad de lärde känna varandra. På detta svarar han att det egentligen var genom en gemensam bekant till dem, som är mer kompis med Peter Mangs än vad Joakim är.

När Joakim tillfrågas vad den gemensamma kamraten heter svarar han:
"Ja du. Han har redan kontaktat mej och varit orolig för att jag lagt uppgifter på nätet, så…, det vill jag helst inte nämna".

En diskussion om vikten att berätta vad man vet uppstår, men Joakim är trots detta inte beredd att berätta vem den gemensamma kompisen är.

Joakim får frågan om han tycker att det är obehagligt att det ställs frågor till honom, och han svarar att det känns inte som att han har något vettigt att bidra med.

Joakim tillfrågas om anledningen till att han inte vill berätta vem den gemensamma kompisen är och säger att denne tyckte det var obehagligt när han fick reda på att Joakim "*lämnat en del uppgifter på nätet"*. Joakim har själv berättat för kamraten att han lagt in uppgifterna. Kamraten hade då sagt att Joakim skulle tänka sig för och att folk gör kopplingar. Kamraten ville inte ha någon del i detta bara för att han känt Peter Mangs.

På fråga säger Joakim att han troligtvis inte berättat för någon annan än kamraten att han gjort inlägg på Flashback. Joakim har inte diskuterat ämnet på något annat forum än Flashback.

Senaste kontakten med den gemensamma kamraten hade Joakim för ungefär en vecka sedan.

På fråga om hur han uppfattade Peter Mangs när de träffades, säger han att han uppfattade denne som något udda. Inte på något sätt otrevlig eller obehaglig.
Med udda menar Joakim att Peter Mangs var *"lite svår att få grepp på"*. Han kunde säga lite konstiga grejer typ att han inte går på konserter själv eftersom han själv är musiker och då bara skulle bli besviken.

Peter Mangs och Joakim har pratat om kampsport, som båda två sysslat med. Han har ingen aning om var Peter Mangs tränade men själv har han bland annat tränat på Enighet.

Vid ett tillfälle berättade Peter Mangs om sin syster som Joakim har för sig hade dött av en överdos. Joakim har inget mer minne av denna händelse, men Peter Mangs tyckte illa om narkomaner. Joakim uppfattade det även som att Peter Mangs var väldigt återhållsam med

alkohol.

I övrigt har Peter Mangs inte berättat något om vare sig utlandsvistelser, bekantskap, flickvänner, vapenintresse mm. Angående skolutbildning så har Peter Mangs för Joakim berättat att han gått folkhögskola med någon form av musikinriktning.

Joakim tillfrågas om Peter Mangs kom i sällskap med någon vid de tillfällen de träffades och på detta svarar han att Peter Mangs oftast kom ensam. Vid något tillfälle kom han tillsammans med en tjej som han var intresserad av, men det är inget Joakim närmre kommer ihåg. Eventuellt kan tjejen ha förekommit i utkanten av teatersällskapet från Malmöfestivalen.

Joakim tillfrågas om han kommer ihåg när han registrerade sig som medlem på Flashback och efter att först ställt sig undrande till denna fråga säger han att det kan ha varit sedan cirka tre år tillbaka, 2006-2007. Han tror att han gjort sammanlagt 300-350 inlägg under denna period. Det har gällt olika ämnen, bland annat mat.

Joakim informeras om att den 21 oktober 2010 gjorde han ett inlägg på Flashback angående en skottlossning i Malmö och att han gjort fler inlägg angående Peter Mangs efter detta. På dessa inlägg har han gjort gällande att han känner Peter Mangs, bland annat att denne är släkt med Sune.

Joakim menar att *"internet är internet, man får ta saker och ting med en nypa salt också"*. Han menar dock inte att han skriver saker som är lögner.

Angående inlägget att Peter Mangs skulle vara instrumentbyggare tror Joakim sig ha fått denna information från någon bekant. Det skulle vara basar som Peter Mangs bygger.

Angående inlägget där Joakim skriver att Peter Mangs blev nazist säger Joakim *"Ja, det är vad han sa, kompisen då att, ja hur mycket man ska ta det på allvar att han fick…..ja, alltså han prata inte så där som en stollig, stollig dåre som springer och skriker sieg heil, utan liksom att…ja, ja det där med nazismen det var lite spännande kanske, eller ja, om det låg nånting bra i det där, eller."*

Joakim menar att man kan tänja och skarva lite på det man skriver för att få det mer intressant.

På fråga säger Joakim att han inte har mer än en kamrat som känner Peter Mangs.

På fråga om Joakims kontakt med den gemensamma kamraten säger han att de pratas vid lite då och då. Joakim lärde känna kamraten innan han träffade Peter Mangs och det var genom kamraten han träffade Peter Mangs.

Angående inlägget att Peter Mangs varit i USA förklarar Joakim att det nog är något som han räknat ut senare och att det kan ha varit något han läst i tidningarna.

Avslutningsvis säger Joakim att det han vet och har hört om Peter Mangs står i inläggen han gjort på Flashback. Det är också slutsatser han själv dragit och är inte att betrakta som fakta.

Joakim jobbar på Specialteknik i Malmö, som tillverkar stålkonstruktioner maskiner mm.

Joakim informeras att det föreligger yppandeförbud och att han alltså inte får diskutera innehållet i förhöret med någon annan, vilket han förstår.

Förhöret avslutat klockan 15.02

Förhör

Signerat av

Signerat datum

Polismyndighet
Skåne

Enhet
50UTR, Utredningssektion

Diarienr
1200-K163215-09

Hörd person
Andersson, Gun Ingrid

Personnummer

Den hörde är
Vittne

ID Styrkt
Nej

Ställning till misstänkt - målsägande - vittne

Tolk

Språk

Brottsmisstanke / Anledning till förhöret
Hennes bekantskap med Peter Mangs.

Underrättad om misstanke

Underrättad om rätt till försvarare (best i FUK 12§ iakttagna)

Försvarare/ombud önskas

Försvarare/ombud närvarande

Godtar den försvarare som rätten förordnar

Förhörsledare
Mats R Johannesson

Förhörsdatum
2011-01-11

Förhör påbörjat
14:40

Förhör avslutat

Förhörsplats
Den hördes bostad.

Typ av förhör
RB 23:6

Förhörssätt
Ljudbandsförhör

Förhörsvittne

Utskrivet av
MJ

Berättelse

Dialogförhör i sammanfattning.

Gun jobbade som fastighetsförvaltare på området Vårsången, Gånglåtsvägen i Malmö.

Till att börja med ägdes fastigheterna av BGB för att senare säljas till HSB, antingen 1978 eller 1979. Till följd av detta fick Gun jobba halvtid. Hennes arbetsuppgift var att ta emot personer som sökte lägenhet i området. Området är byggt i fyra etapper med olika byggherrar. Gun flyttade in på Gånglåtsvägen 41 under våren 1974 och 1975 flyttade hon till en trerummare.

Gun säger att Peter Mangs bodde tillsammans med sin storasyster och mamma Vivianne i en av dessa fastigheterna och hennes första kontakt med familjen uppkom när Vivianne kom till fastighetskontoret. Vivianne var bekymrad och hon var i behov av en dagmamma till sin son Peter. Det verkade inte som att det fungerade med att ha Peter på dagis.

Gun säger att hon under 1960-talet varit dagmamma och eftersom hon nu endast jobbade på förmiddagarna, föreslog hon att hon kunde passa Peter när denne slutade skolan efter lunch.

Gun och Vivianne bestämde att Peter skulle komma hem till Gun när han slutade skolan, i de fall Vivianne jobbade. Detta började under hösten 1979.

Vivianne jobbade som servitris, eventuellt på Kung Karl, och jobbade därför oregelbundna tider. Hon jobbade även extra på Jägersro travbana. Gun kan inte svara på när familjen Mangs

flyttade till Vårsången.

Till följd av Viviannes arbetstider så sov Peter ofta över hemma hos Gun och hennes familj. Detta inträffade både vardagar och på helger. Gun säger att det blev så ofta att hennes kontaktman på barnomsorgen sa att hon borde haft vårdnadsbidrag för Peter.

Gun förstod att Vivianne hade det besvärligt som ensamstående mamma med två barn och arbete med oregelbundna tider. Gun säger spontant att det aldrig pratades om Peters pappa, "*aldrig nån gång ett ljud*".

Vid årskiftet 1979-1980 slutade Gun på fastighetskontoret och tog då kontakt kommunen och blev heltidsanställd dagmamma från och med den 1 januari 1980. Gun hade blivit tillfrågad av Vivianne om detta eftersom det då skulle bli billigare barnomsorg för denne. Till följd av de ändrade förhållandena flyttade Gun till en större lägenhet, en fyrarummare på Gånglåtsvägen 77, 2 vån. Hon kan inte säga exakt när de flyttade till nr 77, men hon vet att det är någon gång i början av 80-talet.

Under hösten 1979 hade Gun endast varit dagmamma för Peter men i och med denna förändring blev det nu aktuellt med flera barn samtidigt.
Det var dock bara Peter som var "nattbarn", alltså som sov över hos Gun.

Gun beskriver Peter som en ensamvarg. Han lekte inte med de andra barnen utan tyckte mest att de var till bekymmer. Peter uppskattade när de andra barnen blev hämtade och han fick vara ensam kvar. När det blev för stökigt sprang Peter och gömde sig under köksbordet. Gun säger att det kunde vara 5-6 st barn i 1-10 års åldern samtidigt hemma hos henne.

Gun säger att Peter troligtvis gick i lågstadiet på Högaholmsskolan, vilken är belägen upptill äldreboendet på Lindängens centrum. Peter gick själv till och från skolan, eftersom där finns en gångtunnel under gatan.

Gun berättar att Peter var på någon form av samtalsterapi under den period som hon var dagmamma för honom. Hon följde honom till en byggnad som är belägen bakom Lindängens vårdcentral. Gun satt kvar och väntade och följde sedan Peter därifrån. Hon var inte delaktig vid samtalen vid något tillfälle och Peter har inte berättat något om dessa. Gun har för sig att hon följde Peter till samtalen vid några tillfällen i månaden. Vivianne var den som bad Gun följa med Peter dit, men hon har inte heller berättat något om anledningen och Gun har inte velat fråga. Gun säger att Vivianne överlag var mycket tystlåten och berättade i stort sett ingenting om någonting. Gun nämner att hon aldrig fick höra något om Peters pappa. Hon vet att de var skilda, men ingenting om vad pappan hette eller var han bodde.

På fråga om hur Gun uppfattade Peter säger hon att det var en kille som ville ha lugn och ro. Han njöt av detta och mådde då bra. Peter hade en egen säng eftersom han var det enda nattbarnet och det uppstod aldrig problem i samband med övernattningar. Gun säger att fick Peter vara ifred så var allting bra, men fick han inte vara ifred så gömde han sig. Peter var otroligt envis och det gick aldrig att få honom att ändra sig om han bestämt sig för något. På fråga om Peters humör säger Gun att han var snäll, han var aldrig elak. Han var inbunden och hon tror att samtalen de gick på var för att förmå Peter att bli mer öppen, men hon är av den uppfattningen att det inte hjälpte honom.

Peter var vid flera tillfällen på somrarna med Guns familj på semester, då de hyrde stuga i Vittsjö.

Vid ett tillfälle var Vivianne bekymrad och berättade för Gun om hennes dotter Nina. Vivianne sa till Gun: *"jag förstår inte det här, sa hon. I början på sommaren så hade jag en gullig liten tös, som satt och lekte med Barbiedockor. Exakt så sa hon, och nu när sommaren är slut så knarkar hon".*
På fråga när detta utspelade sig säger Gun att det var efter sommaren 1979. Hon kommer ihåg det eftersom det var ungefär i tid då hon började passa Peter.

Gun säger att Vivianne gjorde allt i sin makt för att hjälpa Nina. Vivianne hade kontakt med olika myndigheter men hade fått till svar att det inte var någon fara så länge Nina inte hade märken efter sprutor.

Vivianne hade ingen speciell kontakt med Nina men hon berättar om en händelse som hon kommer väl ihåg och denna utspelade sig på lekplatsen på gårdsplanen varifrån man kunde se den lägenhet som familjen Mangs bodde i, Gånglåtsvägen 61 eller 63, 2 vån.

Gun var på lekplatsen med sina dagbarn, förutom då Peter, som var kvar i hennes lägenhet tillsammans med deras pudel. Gun ser Nina komma gående tillsammans med två killar och Nina klättrar via första våningen in på deras balkong på andra våningen och går in i lägenheten via den öppna balkongdörren. Hon kommer sedan tillbaka samma väg till de väntande killarna. Gun har i efterhand fått höra av Vivianne att Nina inte hade tillåtelse att vara i lägenheten när Vivianne inte var hemma. Vid det tillfälle som Gun beskriver så hade Nina tagit föremål ur lägenheten, som hon sedan sålt.

Angående de killarna som var med Nina vid tillfället säger Gun att de var av utländsk härkomst. De var inte mörkhyade, men de var mörkare än svenskar normalt är. Hon säger vidare att hon inte vid något tillfälle sett Nina umgås med svenska killar, utan endast med utländska killar.

Angående relationen mellan Peter och Nina så säger Gun att Peter tyckte mycket om sin syster. Gun kan inte redogöra för något specifikt rörande detta, men hon vet att Peter och Nina var ensamma hemma tillsammans vid flera tillfällen i deras lägenhet. Gun menar att detta borde ha varit innan Nina "*ramlade dit*".

Gun har sparat foto på samtliga barn som hon hade som dagbarn och på dessa skrivit under vilken period de var dagbarn hos henne. På Peters foto har hon skrivit aug -79 juni-82.

Peter slutade som dagbarn när han var 10 år för att han då på grund av regler var tvungen att börja på fritids. Gun har inte träffat Peter vid något tillfälle efter det att han slutade som dagbarn hos henne. Hon vet således inte hur länge familjen Mangs bodde kvar i området. Gun flyttade själv från området 1992. Hon vet inte om familjen Mangs bodde i mer än en lägenhet under tiden de bodde på Vårsången. Gun visste inte att Nina var avliden, förrän hon läste det i Sydsvenskan. Detta är den enda tidning Gun läst i angående Peter Mangs och skjutningarna i Malmö den senaste tiden.

Den enda kontakten Gun haft med Peter sedan juni 1982 är den att hon skickade ett brev till honom på häktet innan julen 2010. Anledningen till att hon skickade ett brev till honom var att hon hoppades att det skulle kännas bra för honom att någon tänkte på honom. I samband med att Gun skickade brevet till Peter skickade hon även ett brev till Vivianne. Hon har fått svar av båda två.
Gun säger att hon var orolig att de skulle ta det som att hon var "*hyenaaktig*", men det var av ren medkänsla för dem som hon gjorde det.

Gun är informerad om att yppandeförbud gäller.

Förhöret avslutat klockan 15.42

PM

Peter Mangs dagmamma

Signerad av

Signerad datum

Polismyndighet
Skåne

Enhet
50UTR, Utredningssektion

Diarienr
1200-K163215-09

Uppgiftslämnare	Datum	Tid
Jönsson, Bo-Anders	2011-03-07	10:43

Beslag verkställt	Material för analys
Nej	Nej

Mottaget

Mottaget datum

Tid

Sätt på vilket uppgift lämnats

Upprättad av
Bo-Anders Jönsson

Uppgiften avser

Uppgift

På uppdrag av David Sjöman togs kontakt med Peter Mangs dagmamma, Gun Andersson, för att utröna hennes bostäder på Gånglåtsvägen.

Gun uppger att hon flyttade till Gånglåtsvägen Nr 41 år 1974.

1975 flyttade hon till en 3:a på Gånglåtsvägen 67.

I början av 80-talet flyttade hon till en 4:a på Gånglåtsvägen 77.

Peter var dagisbarn mellan 1979 och 1982.

Vad Gun kan minnas så har Peter bara bott på Gånglåtsvägen 61.

Gun tillfrågas om sociala myndigheten har haft någon lokal ute på Gånglåtsvägen men det kan Gun inte minnas.

Förhör

Signerat av

Signerat datum

Polismyndighet
Skåne

Enhet
50UTR, Utredningssektion

Diarienr
1200-K163215-09

Hörd person	Personnummer
Khan, Arif	

Den hörde är	ID Styrkt	Ställning till misstänkt - målsägande - vittne
Vittne	Nej	

Tolk	Språk

Brottsmisstanke / Anledning till förhöret
Information kring Peter Mangs

Underrättad om misstanke	Underrättad om rätt till försvarare (best i FUK 12§ iakttagna)	
Försvarare/ombud önskas	**Försvarare/ombud närvarande**	**Godtar den försvarare som rätten förordnar**

Förhörsledare	Förhörsdatum	Förhör påbörjat	Förhör avslutat
Björn Olsson	2010-11-19	14:20	14:35
Förhörsplats	**Typ av förhör**	**Förhörssätt**	
Filmgiganten, Slöjdgatan	RB 23:6		
Förhörsvittne	**Utskrivet av**		

Berättelse

Förhörsledaren kom i kontakt med Arif i mitt arbete med att kartlägga Peter Mangs.
Arif arbetar på Filmgiganten på Slöjdgatan och tillfrågades om man hade Peter Mangs i sitt kundregister.
Han kontrollerade detta men Mangs har aldrig hyrt film hos dom. Däremot så berättade Arif att han hade blivit mycket nyfiken när det skrevs om lasermannen och kollat upp denne på internet. Han hade då fått mycket uppgifter om honom och sett bilder på honom. Han kände igen bilderna på Mangs och visste att han sett honom tidigare. Han funderade på detta och kom plötsligt på att han haft honom som kund på sin restaurang, Golden. Arif äger sedan några år tillbaka restaurang Golden som är en blandning av musikpub, kvarterskrog och pizzeria invid Möllevångstorget. Han är helt säker på att Mangs varit gäst på Golden vid 3-5 tillfällen och att det var för 1-1½ år sedan. Araf tillfrågas om hur han kan vara så säker på att det var Mangs, det är ju lång tid sedan och bara några besök?
Han kommer ihåg Mangs för att han var annorlunda mot de andra gästerna. Gästerna är företrädesvis studenter som kommer tillsammans i gäng och skrattar, glammar, dricker öl, äter och är glada. Oftast bor dom i närheten och är stamgäster. Golden har inriktning mot musik så många av gästerna är musikintresserade och det var antagligen därför som Mangs besökte krogen, (han hade läst att Mangs var musikintresserad och vilken typ av musik som Mangs gillade) det var dock inte Mangs typ av musik som spelades, men Mangs kanske gillade den ändå.
Mangs utmärkte sig genom att avvika från de andra gästerna, han kom alltid ensam och satte sig vid baren, aldrig vid något bord. Han satt tyst ensam och drack sin öl utan intresse av att inleda samtal med någon. Han drack alltid 1-2 öl, aldrig mer, och blev således inte berusad, högljudd eller bar sig illa åt. Han åt aldrig. Vid några tillfällen när folk satte sig intill honom vid baren så undvek han dom. Han svarade artigt men kort, men inbjöd aldrig till fortsatt samtal. Han brukade lämna efter ungefär 2 timmar.

Arif har aldrig pratat med honom men fick uppfattningen att han satt och lyssnade på musiken under sina besök på Golden. Han tyckte sig ha fått detta bekräftat när han läste om Mangs.
Nertecknat och återgivet i samband med förhöret.

Polismyndighet
Skåne

Förhör

Signerat av

Signerat datum

Enhet
50UTR, Utredningssektion

Diarienr
1200-K163215-09

Hörd person	Personnummer
Abramsson, Jimmy Marc William	

Den hörde är	ID Styrkt	Sätt	Ställning till misstänkt - målsägande - vittne
Vittne	Ja	Genom kontrollfrågor	

Tolk	Språk

Brottsmisstanke / Anledning till förhöret
Hörd som annan med anledning av att Nationaldemokraternas växelnummer finns med bland Peter Mangs samtalslistor som sist uppringt 2

Underrättad om misstanke	Underrättad om rätt till försvarare (best i FUK 12§ iakttagna)	
Försvarare/ombud önskas	Försvarare/ombud närvarande	Godtar den försvarare som rätten förordnar

Förhörsledare	Förhörsdatum	Förhör påbörjat	Förhör avslutat
Camilla Sandell	2011-09-01	15:10	15:21

Förhörsplats	Typ av förhör	Förhörssätt
Polishuset i Helsingborg	RB 23:6	Telefonförhör

Förhörsvittne	Utskrivet av

Berättelse

Marc Abrahamsson har varit partiledare för Nationaldemokraterna sedan 2006. Nationaldemokraterna är ett parti med tre mandat i Stockholm, två i Södertälje och ett i Nykvarn. Marc säger att det är ett seriöst politiskt parti.

Marc tillfrågas om han kort kan berätta vad Nationaldemokraterna står för så säger han att det är ett nationalistiskt parti som vill se en värld av nationella stater, inte en union. Varje folk ska få bestämma över sitt eget land.

Marc informeras om att Nationaldemokraternas växelnummer finns med bland Peter Mangs samtalslistor och Marc tillfrågas om han vet vem Peter Mangs är så säger Marc att han hört namnet via media men så vitt han vet är det ingen han träffat. På fråga om Marc sett foto på Peter Mangs i media så säger han att det har han inte.

Marc säger att det är många människor som ringer till Nationaldemokraterna och vissa är anonyma. Det är en del konstigt folk som ringer med och ibland skriver de som svarar i växeltelefonen upp lite om vissa samtal, om de varit något speciellt. Marc kommer att kontrollera om det är så att Peters Mangs namn finns med.

Marc säger att genom de tre senaste åren jobbat ca 50 personer på kontoret. De har haft många volontärer som svarat i telefon, svarat på e-mail, skickat ut information och som Marc säger gjort traditionellt kontorsgöra. En del har arbetat på heltid en del på deltid.

Marc tillfrågas hur många som är med i Nationaldemokrati och han säger då att de är 2000 medlemmar. De har en hemsida som heter ny.se

Marc tillfrågas om han kan kontrollera om Peter Mangs varit eller är medlem hos Nationaldemokraterna så säger han att för att kontrollera det måste han ha ett formellt beslut från polisen.

Marc informerades om att det råder yppandeförbud i utredningen och han förstår innebörden och kommer att rätta sig efter det.

Förhöret uppläst och godkänt per telefon 2011-09-12

Vid uppläsandet av förhöret så hade inte Marc kontrollerat om Peters namn noterats men kommer inom två dagar att ha kollat upp detta. Marc uppgav 2011-09-14 att det inte finns några noteringar Peter Mangs.

Nordea

BOX 5113
200 71 MALMÖ

Kontoutdrag

Sida 2

Datum	Nr	Kontonummer	Valuta
2010-10-04	4	720304-2770	SEK

Kontoslag	
PERSONKONTO	CLEARINGNUMMER 330(

IBAN	BIC
SE82 3000 0000 0072 0304 2770	NDEASESS

Beviljad kredit	Förfallodag

MANGS,PETER

KORSÖRVÄGEN 16 B,2 VÅN
217 47 MALMÖ

100913 Betalning PG 205618-2 NATIONALDEMOKRAT 100,00-

Polismyndighet
Skåne

Förhör

Signerat av

Signerat datum

Enhet
50UTR, Utredningssektion

Diarienr
1200-K163215-09

Hörd person
Arani, Jeanette

Personnummer

Den hörde är	ID Styrkt	Sätt	Ställning till misstänkt - målsägande - vittne
Vittne	Ja	Genom Arbetsförmedlingens tjänstekort	

Tolk

Språk

Brottsmisstanke / Anledning till förhöret
Hörd upplysningsvis med anledning av att Peter Mangs hade Jeanettes visitkort bland sina tillhörigheter

Underrättad om misstanke

Underrättad om rätt till försvarare (best i FUK 12§ iakttagna)

Försvarare/ombud önskas

Försvarare/ombud närvarande

Godtar den försvarare som rätten förordnar

Förhörsledare	Förhörsdatum	Förhör påbörjat	Förhör avslutat
Camilla Sandell	2011-08-17	11:01	11:29

Förhörsplats	Typ av förhör	Förhörssätt
Polishuset Porslinsgatan i Malmö	RB 23:6	

Förhörsvittne

Utskrivet av

Berättelse

Förhöret spelas in på ljudfil och skrivs ut i en detaljerad sammanfattning.

Jeanette uppgav att hon jobbar på Arbetsförmedlingen i Malmö och har gjort det i drygt 19 år. Hon jobbar med arbetslivsinriktad rehabilitering i samverkan med Försäkringskassan i Malmö.

Jeanette är gift och bor i Trelleborg.

Jeanette tillfrågas när hon träffade Peter första gången så säger hon att det var på hösten 2010. Cecilia Isgren var tidigare handläggare för Peter och han hade varit inskriven ett tag hos dem, okänt hur länge. Jeanette säger att man kan vara inskriven i max ett år i fördjupad samverkan. Det hade inte hänt så mycket under tiden som Peter gått hos Cecilia.

Första gången träffade Jeanette Peter var ihop med Försäkringskassans handläggare Christel Dahl och mötet var en uppföljning.

Jeanette hade fått lite information av Cecilia att Peter var en speciell person, inte så lätt att få information från och han hade svårt att berätta om sig själv och vad han ville. Han kan tycka att vissa saker var lite banala och kunde han inte se någon vinning med det så berättar han inget.

Jeanette säger att de har upphandlat rehabiliteringstjänster av andra anordnare och tänkte för Peter föreslå något som heter vägledning arbetspraktik med arbetsprövning med coachande stöd hos Arbetslivsresurs. Arbetslivsresurs är en av tre anordnare som Arbetsförmedlingen

använder sig av och de är en privat aktör.

Vid Peter första besök hos Jeanette så "köpte" han hennes förslag och Jeanette bokade en tid för studiebesök för Peter och henne på Arbetslivsresurs. De skulle träffa samordnaren där och få lite mer information. Jeanette säger att hon tror detta var någon gång i september 2010 (Förhörsledarens anm.: i handlingar som Jeanette har med sig finns information om att studiebesöket på Arbetslivsresurs bokades till den 24 september 2010).

När Jeanette kom till Arbetslivsresurs var Peter redan på plats och Annika Asking tog emot dem. Jeanette hade förberett Annika på att Peter skulle ställa frågor som hon inte fått av någon annan och mycket riktigt fick Annika det. Annika har erfarenhet av att jobba med personer som har den funktionsnedsättningen som Peter har. Jeanette tillfrågas om hon visste vilken funktionsnedsättning Peter hade och hon säger ja, hade läst alla läkarutlåtanden och han hade Asbergers, man misstänkte även ADHD.

Annika sa till Jeanette efter träffen med Peter att den typen av frågor hade hon inte fått innan. Han frågade Annika vilken målgrupp förutom arbetslösa och sjukskriva som hon träffade. Annika svarande Peter att det kunde var chefer som skulle vidare i sin karriär, Peter tyckte det var lite mer intressant då. Han frågade på vilket sätt de arbetade och frågade en del om företaget och detta är inga frågor som man får normalt. Normalt sätt fokuserar den som kommer dit på vad kan detta företag hjälpa "mig med". Mötet varade i max en timme.

På fråga om det var något annat under mötet som Jeanette tänker på så svarar Jeanette att hon får upp en bild av honom när de sitter i rummet, att han utstrålar något speciellt i kroppshållningen. Jeanette säger att han har ett jäkla intellekt men när hon ser honom och hans kroppshållning så är det inget som han utstrålar. Jeanette berättar att då hon skulle gå och hämta Peter vid det första mötet på Arbetsförmedlingen så väntar de flesta där det finns sittplatser och så men när hon kom ut så stod han nästan ända framme där Jeanette kom ut för att hämta honom. Hon beskriver att det är en bit ifrån det stora öppna utrymmet där som sagt folk normalt väntar.

Jeanette beskriver att Peters kroppsspråk var lite lojt och säger att han hade mjukiskläder på sig, tror han hade någon sorts Hood tröja/munkjacka och mjukisbyxor. Det reagerade Jeanette på och säger att det är nog mer vanligt bland ungdomar eller folk som har problem med magen.

På fråga om Jeanette kan beskriva Peter vid det första mötet hon hade med honom så säger Jeanette att hon fick ju ta över honom efter sin kollega. Anledningen var att kollegans man var sjuk och att hon var hemma rätt mycket men också att hon kört fast, hon kom inte vidare. Hon visste inget om Peter mer än det som Christel och Cecilia hade beskrivit för henne. Jeanette säger att hon förberett sig noga inför första mötet med Peter utifrån det hennes kollegor sa "nu ska du träffa Peter Mangs" att det inte var lätt att jobba med honom, han kan ha en lite nedlåtande attityd. Om inte frågan är intressant så svarar han inte och det var utifrån den informationen som hon var förberedd och var lite "taggad" inför mötet med Peter.

Jeanette tillfrågas om han berätta något personligt om sig själv så säger hon att det gjorde han inte. Jeanette har ett svagt minne av att han skickat ett mail till henne efter det första besöket, hon är nu inte helt säker på att det är så. På fråga vad det var för sorts mail så säger Jeanette att det var arbetsrelaterat, tror det handlade om en närvarorapport. Jeanette tillfrågas ännu en gång om hon vet något personligt om Peter så säger hon att det enda hon vet är att han levde själv, i alla fall gjorde han det då.

Jeanette vet att Peter hade haft en tjänst på Dental och vid ett tillfälle pratade hon med chefen

där som sa att Jeanette måste hjälpa honom att komma vidare. Jeanette minns inte namnet på chefen. På fråga om chefen berättade något om Peter så säger Jeanette att han berättade att Peter hade svårt att sitta i utrymmen där det var mycket människor, men den uppfattning hon har är att det arbete som han utförde gjorde han på ett mycket bra sätt. Jeanette har ett minne av att Peter blev återanställd trots att de visste om hur han var och det tyder på att "det han gör, gör han jäkligt bra".

På Arbetslivsresurs så bestämdes att Peter skulle börja ett par dagar efter studiebesöket. Peter fick en coach som heter Therese (Förhörsledarens anm.: Den coach som Peter fick heter Therese Berntsson). De hittade en arbetsprövningsplats till Peter. På fråga om Jeanette minns var han skulle arbetspröva så säger hon att hon tror det var på Kirsebergs Stadsdelsförvaltning (Förhörsledaren anm.: i handlingarna som Jeanette sedan lämnar och som bifogas detta förhör står det att hans arbetsprövning var på Kirsebergs Stadsdelsförvaltning och han började hos dem den 18 oktober 2010).

Jeanette förklarar att en arbetsprövning görs för att testa personens arbetsförmåga och man börjar med 10 timmar per vecka.

Jeanette informeras om att det råder yppandeförbud i ärendet och hon förstår innebörden och kommer att rätta sig efter det.

Förhöret uppläst och godkänt per telefon 2011-08-19

Arbetsförmedlingen Försäkringskassan

Slutdokumentation Arbetslivsinriktad Rehabilitering i Samverkan

1. **Namn**	Peter Mangs
2. **Personnummer**	720304-2770
3. **Period fr o m–t o m**	100330-101207
4. Bakgrund En kort beskrivning av sjuk- och arbetshistorik samt ev tidigare insatser från AF och/eller annan aktör	Diagnos Aspergers syndrom av ganska svårartad karaktär även ADHD men den kräver inte någon specifik behandling. Har en anställning hos Örestad Dentallab AB sedan våren 2008, anställd som tandtekniker assistent. Klarar inte av miljön, blir störd av radio eller kallprat mellan olika medarbetare mm. Dock oklart om Peter hade sin anställning kvar när han avslutades i Handlingsplanssamverkan. Har varit sjukskriven sedan 090817.
5. Uppdrag Redogör för hur uppdraget från Fk motiverats	Arbetsprövning bedöms vara behövlig för utvärdering och matchning till lämpligt anpassat arbete.
6. Insatser Beskriv genomförda insatser, tidsperiod och omfattning. Ange vilka kompetenser som varit inkopplade samt vilka metoder som använts	Ett antal samtal har genomförts på Arbetsförmedlingen med Peter för att finna lämplig plats för Peter att arbetspröva på. 6 –månaders uppföljningen görs 100916 och eftersom varken Arbetsförmedlingen eller Peter själv lyckats finna en arbetsprövningsplats informeras Peter om rehabiliteringstjänster, med inriktning vägledning, arbetsprövning med coachande stöd. Studiebesök bokas hos Arbetslivsresurs till den 24 september. Efter studiebesöket görs en anvisningen till rehabiliteringstjänster med start 27 september. Peter startar en arbetsprövning den 18 oktober på Internservice, SDF Kirseberg i Malmö Stad. Han startar med 16 timmar/vecka fördelat på 2 dagar. Arbetsuppgifterna bestod av att serva stadsdelens personal med vad de ville ha hjälp med i form av praktiskt arbete. Peter trivdes ganska bra med arbetsuppgifterna men upplevde att kollegorna fick honom att må dåligt då han inte kände någon samhörighet med dem. Han ansåg att han behövde mer kvalificerade arbetsuppgifter och började söka efter ny praktikplats. Sista dagen för arbetsprövning på Intern Service var den 5 november. Enligt platschef Mats Lundqvist fungerade Peter bra under hela tiden han var där, han utförde sina arbetsuppgifter klanderfritt och gjorde stor nytta hos dem. 101108 meddelar Arbetslivsresurs till Arbetsförmedlingen att Peter är frånvarande från sin praktik. 101122 skickas en kallelse till Peter för att meddela honom att han är kallad till besök på Arbetsförmedlingen den 25 november kl 13.15 angående kommunisering för eventuell återkallande av anvisning till Arbetslivsresurs, då Peter varit frånvarande från sin arbetsprövning sedan den 8 november. Peter kom inte till det bokade besöket och hörde ej heller av sig. Beslutet om anvisning till rehabiliteringstjänst återkalls. 101207 Avslutas i rehabsamverkan.
7. Resultat Bedömning av deltagarens arbetsförmåga samt motivering till bedömningen	Det finns en arbetsförmåga hos Peter, hur stor den är fick vi aldrig svar på då Peter skrevs ut från rehabsamverkan i förtid pga ogiltig frånvaro.
8. Rekommendation	Utifrån rådande omständigheter kan Arbetsförmedlingen inte göra någon

Tex återgång i arbete, stå till arbetsmarknadens förfogande, prövning av sjukersättning	rekommendation. Mer än om Peter åter blir aktuell för arbetslivsinriktad rehabilitering bör den innehålla arbetsprövning för att få svar på hur stort arbetsutbud som Peter har och vad som är lämpligt arbete.
9. Ansvarig handläggare Försäkringskassan	110118 Christel Dahl
10. Datum och namn Ansvariga handläggare Af	101222 Jeanette Arani Jeanette Arani

Malmö Service
Ink 2010 -12- 17
Dnr

arbetslivs resurs

Slutredovisning

Uppdrag: Aura 12 veckor

Grunduppgifter:	
Deltagare, förnamn och efternamn: Peter Mangs	Leverantör: **Arbetslivsresurs AR AB**
Födelsedatum (år, månad, dag): 720304-2770	Personlig konsult: Therese Berntsson
Startdatum: 100927	Slutdatum: 101226
Handläggare: Jeanette Arani	

Syfte och mål:

Att mobilisera individens resurser och motivation samt stärka självkänslan och handlingsberedskapen för att återgå i arbete. Målet är att bryta sjukskrivningen och vara rustad för att kunna stå till arbetsmarknadens förfogande samt kunna gå vidare till arbetsförmedlingen med en framtagen handlingsplan.

Sammanfattning - Handlingsplan:

Peter har avbrutit Aura-programmet.

Bakgrund:

Peter diagnostiserades med Aspergers syndrom 2009. Han jobbade då som tandtekniker på Örestad Dental Lab, men valde att sluta på grund av att han vantrivdes med arbetsmiljön. På grund av den nyställda diagnosen har Peter insett att hans framtida jobb måste uppfylla vissa kriterier. Viktigt för honom är att arbetsplatsen måste vara tyst och inte innehålla för mycket sorl, att han har möjlighet att arbeta självständigt och inte utsätts för alltför många sociala kontakter.

Sammanfattning av genomförda aktiviteter:

Hela programmet har genomsyrats av motivationsarbete och börjat med enskilt kartläggningssamtal.

Då Peter valt att ej delta i gruppverksamheten har vi under hela programmet träffats enskilt.

I programmet har ingått stöd- och motivationssamtal, individuell handlingsplan och vägledning.

Förberedelser inför arbetsträning samt eget sökande efter praktikplats.

Arbetsträning på Intern Service, SDF Kirseberg i Malmö Stad.

Uppföljning och coaching under arbetsträningen.

Sammanfattning av resultat:

Nuläge/möjligheter
Peter har haft arbetsprövning på Intern Service, SDF Kirseberg i Malmö Stad. Under denna tid avbröt han Aura-programmet.

Motivation till förändring
Peter har en mycket stor motivation till förändring och är företagsam i detta. Han har själv drivit på processen om att bli utredd och diagnostiserad för Aspergers, mycket på grund av att detta skulle gynna honom i hans jobbsökande då han skulle få större hjälp och fler insatser från myndigheter.

Peter har även själv kommit med förslag på flera ställen han skulle kunna tänka sig att arbetspröva på.

Kompetens/arbetserfarenhet/intresse
Peter har gymnasieutbildning med inriktning på ekonomi. Han har en träindustriell utbildning från AMU samt har gått första året på sjuksköterskeutbildningen. Peter har ett stort musikintresse och spelar flera instrument. Om det inte vore för sin Aspergers tror han att han idag skulle ha jobbat som professionell musiker. Peter är även mycket händig och bygger musikinstrument på fritiden samt renoverar och lagar cyklar. Peter har sedan 2004 jobbat från och till som tandtekniker. Under 1996-1999 bodde han hos sin far i USA och pratar därmed flytande engelska.

Arbetsmarknad och individuella förutsättningar
Peter har många idéer och ser sig själv lite som en entreprenör. Han trivs i kreativa miljöer och gärna med praktisk arbete. Är effektiv och högpresterande i det han tar sig för. Peter har en stor förmåga att hålla fokus under lång tid och passar därför för t ex finmekaniska moment. Han skulle vilja prova att jobba som montör på Aimpoint eller inom ortopedteknik. Kan även tänka sig vaktmästarjobb eller som möbeltapetserare.

Peters diagnos Aspergers gör att han inte klarar av för många sociala kontakter eller för hög ljudvolym. Detta var anledningen till att han valde att sluta på Örestad Dental Lab, för sorlig arbetsmiljö. Föredrar att jobba självständigt, gärna i eget rum. Behöver tydliga instruktioner och rak kommunikation då han endast förstår bokstavlig språkhantering. Bristen på rak kommunikation skapar lätt missförstånd i arbetsgrupper.

Arbetsträning/arbetsgivarkontakter Peter påbörjade arbetsträning den 18/10 på Intern Service, SDF Kirseberg i Malmö Stad. Arbetsuppgifterna bestod av att serva stadsdelens personal med vad de ville ha hjälp med i form av praktiskt arbete. Peter trivdes ganska bra med arbetsuppgifterna men upplevde att kollegorna fick honom att må dåligt då han inte kände någon samhörighet med dem. Han ansåg att han behövde mer kvalificerade arbetsuppgifter och började söka efter ny praktikplats. Sista dagen för arbetsprövning på Intern Service var den 5/11. Enligt platschefen Mats Lundqvist fungerade Peter bra under hela tiden han var där, han utförde sina arbetsuppgifter klanderfritt och gjorde stor nytta hos dem.

Upprättad av:	
Ort och datum: Malmö 101216	
Namn: T Berntsson	Namnförtydligande: Therese Berntsson

Deltagaren har ej tagit del av slutredovisningen då han ej gått att nå.	
Ort och datum:	
Namn:	Namnförtydligande:

Underlag till avrop Rehabiliteringstjänster

Arbetsförmedlingen

Arbetsförmedlingen
Malmö Service
Ink 2010 -10- 20
Dnr

Uppgifter

Kryssa i typ av tjänst		Utbildningsnummer
[ ] Sysselsättning [ ] Motiverande/bearbetande [X] Vägledning/arbetsträning/praktik		44094
Anordnare: Arbetslivsresurs AR AB	Arbetsmarknadsområde (AMO): Malmö	
Anvisningsperiod från och med: 20100927	Anvisningsperiod till och med: 20101226	

Personuppgifter

Förnamn och efternamn	Personnummer
Peter Mangs	720304-2770

Uppgift om handläggare inom Arbetsförmedlingen

Namn	Femställig signatur
Jeanette Arani	petjt
Telefonnummer	**Kontorskod**
010-4876631	1209
e-postadress	
jeanette.arani@arbetsformedlingen.se	

Motivering vid avsteg från avropsordning

Avropet ska skickas till rehabiliteringstjanster@arbetsformedlingen.se

Arbetsförmedlingen

	Datum	Ärendenummer
	2010-11-25 16:40	10989751
Jeanette Arani		Kontorsnummer
		1209

Af:s exemplar

Beslut om återkallelse av anvisning

Arbetsförmedlingen beslutar om återkallelse av anvisning till Förberedande utbildning för Peter Mangs, 720304-2770 hos nedanstående anordnare:

Anordnare

Namn:	Arbetslivsresurs AR AB
Adress:	Box 3088
Postadress:	103 61 STOCKHOLM
Telefonnummer:	020-258258
Organisationsnummer:	556448-5638
Bidragsperiod:	2010-09-27 - 2010-12-26

Skäl för återkallande:
Motivering: Har ogiltig frånvaro,kallad för kommunicering, ej avhörd.

Datum: 2010-11-25

Agneta Mattsson

Detta beslut gäller omedelbart.

Beslut_Aterkallad, BDÅT 2008-05

POST	BESÖK	TELEFON	FAX
Arbetsförmedlingen	Kungsgatan 6	040-207000	040-207001
Box 6009		0104876631 (Direkt)	
20011 MALMÖ			
jeanette.arani@arbetsformedlingen.se			

Polismyndighet
Skåne

PM
Aimpoint

Signerad av

Signerad datum

Enhet
50UTR, Utredningssektion

Diarienr
1200-K163215-09

Uppgiftslämnare	Datum	Tid
Sandell, Camilla	2012-01-26	09:30

Beslag verkställt	Material för analys
Nej	Nej

Mottaget	Mottaget datum	Tid

Sätt på vilket uppgift lämnats

Upprättad av
Camilla Sandell

Uppgiften avser
Angående Peter Mangs önskemål att jobba på Aimpoint

Uppgift

Peter Mangs har för den personliga konsulten Therese Berntsson på Arbetslivsresurs uppgivit att han kunde tänka sig att bland annat jobba som montör på Aimpoint. Denna informationen finns i ett dokument från Arbetslivsresurs slutredovisning under rubriken arbetsmarknad och induviduella förutsättningar. Handlingen är upprättad av Therese Berntsson och har startdatum 100927 och slutdatum 101226. Dessa handlingar finns bilagda förhöret med Jeanette Arani.

På Arbetslivsresurs handling kallad kartläggning/bakgrundsfakta på sida sju, daterad 101029 har Peter skrivit Aimpoint.

Bifogar information från företaget Aimpoints hemsida till detta pm.

Aimpoint | Ofog - Windows Internet Explorer

http://www.ofog.org/node/1240

avrusta! - en del av nätverket ofog

...sprider information om den svenska vapenexporten, påverkar politiker och opinion samt påbörjar avrustningen av svenska vapen genom fredlig direkt aktion...

Hem | Om kampanjen | Aktioner | Engagera dig | Erfarenheter | Media | Kontakt | English

- Manifest
- Så arbetar vi
- Stöd till kampanjen

Aimpoint

Aimpoint Sweden AB är ett dotterbolag till GS Development (systerföretag är Bioimplant, Camurus och Granuldisc). Företaget har utvecklat, tillverkat och sålt så kallade rödpunktskikarsikten (red dot sights) till ett antal olika skjutvapen sedan 1975. Kikarsiktena används av militära och polisiära styrkor världen över och hittills har företaget sålt 900 000. Företaget uppger att 400 000 av deras kikarsikten används för militära syften idag.

År 1997 tilldelade den amerikanska armén Aimpoint världens första militära kontrakt för rödpunktskikarsikten. Sedan dess har Aimpoint fortsatt att leverera stora mängder av kikarsikten till den amerikanska armén, som använder Aimpointsikten som standard. Kikarsiktena används även av amerikanska flygvapnet, samt av den franska, svenska, italienska, danska och finska armén.

Aimpoint har försäljning, tillverkning och utveckling av kikarsikten i Sverige. Aimpoint har även försäljningskontor i Arkansas för den amerikanska marknaden och i Hong Kong för den asiatiska marknaden. Aimpoint deltar på militära mässor runt om i världen för att sälja fler kikarsikten. Dessa mässor går av stapeln i bl.a. Jordanien, Malaysia, Frankrike, Tyskland, Italien, USA, Polen, Sydafrika och Förenade Arabemiraten.[källa]

Rödpunktsiktena sätts samman från beståndsdelar till färdigt sikte i Aimpoints monteringshall i Malmö. Varje sikte monteras för hand och kräver cirka två timmars arbete.[källa]

Såhär skriver Aimpoint om sig själva på deras hemsida www.aimpoint.com: "Aimpoint is known as the originator of the red dot sighting technology and

Fredsaktionshistoria

Fredsrörelsen har länge arbetat med civil olydnad mot svensk vapenexport. Här kan du läsa om aktioner och kampanjer mot vapenföretagen, påverkansarbete och möten med myndigheter och politiker och annat arbete som gjorts. Läs mer här

Kartor och adress

Adress i Malmö
Aimpoint AB
Jägershillgatan 15
SE-213 75 Malmö
Telefon: +46 40 671 50 20
Fax: +46 40 21 92 38
E-mail: info@aimpoint.se
Hemsida: www.aimpoint.se

Aimpoints fabriker i Malmö
Aimpoints fabriker i Malmö ligger lite i utkanten av staden. Klicka på bilderna för större format. För fler fygfoton se eniro.se

Aimpoint

Aimpoint Sweden AB är ett dotterbolag till GS Development (systerföretag är Bioimplant, Camurus och Granuldisc). Företaget har utvecklat, tillverkat och sålt så kallade rödpunktskikarsikten (red dot sights) till ett antal olika skjutvapen sedan 1975. Kikarsiktena används av militära och polisiära styrkor världen över och hittills har företaget sålt 900 000. Företaget uppger att 400 000 av deras kikarsikten används för militära syften idag.
År 1997 tilldelade den amerikanska armén Aimpoint världens första militära kontrakt för rödpunktskikarsikten. Sedan dess har Aimpoint fortsatt att leverera stora mängder av kikarsikten till den amerikanska armén, som använder Aimpointsikten som standard. Kikarsiktena används även av amerikanska flygvapnet, samt av den franska, svenska, italienska, danska och finska armén.
Aimpoint har försäljning, tillverkning och utveckling av kikarsikten i Sverige. Aimpoint har även försäljningskontor i Arkansas för den amerikanska marknaden och i Hong Kong för den asiatiska marknaden. Aimpoint deltar på militära mässor runt om i världen för att sälja fler kikarsikten. Dessa mässor går av stapeln i bl.a. Jordanien, Malaysia, Frankrike, Tyskland, Italien, USA, Polen, Sydafrika och Förenade Arabemiraten.[källa]
Rödpunktsiktena sätts samman från beståndsdelar till färdigt sikte i Aimpoints monteringshall i Malmö. Varje sikte monteras för hand och kräver cirka två timmars arbete.[källa]
Såhär skriver Aimpoint om sig själva på deras hemsida http://www.aimpoint.com/www.aimpoint.com:
"Aimpoint is known as the originator of the red dot sighting technology and has been the leading manufacturer of red dot sights for 30 years ... in Sweden, we manufacture the most rugged optical sight in the world".

Snabbfakta

Antal anställda: mellan 50-100
Omsättning: mellan 100-500 miljoner kr per år
Aimpoint Sweden AB är ett aktiebolag med organisationsnummer: 556245-9999

Fredsaktionshistoria

Fredsrörelsen har länge arbetat med civil olydnad mot svensk vapenexport. Här kan du läsa om aktioner och kampanjer mot vapenföretagen, påverkansarbete och möten med myndigheter och politiker och annat arbete som gjorts. Läs mer här

Kartor och adress

Adress i Malmö
Aimpoint AB
Jägershillgatan 15
SE-213 75 Malmö
Telefon: +46 40 671 50 20
Fax: +46 40 21 92 38
E-mail: info@aimpoint.se
Hemsida: http://www.aimpoint.se/www.aimpoint.se
Aimpoints fabriker i Malmö
Aimpoints fabriker i Malmö ligger lite i utkanten av staden.

Förhör

Signerat av

Signerat datum

Polismyndighet
Skåne

Enhet
50UTR, Utredningssektion

Diarienr
1200-K163215-09

Hörd person
Berntsson, Therese

Personnummer

Den hörde är
Vittne

ID Styrkt
Nej

Ställning till misstänkt - målsägande - vittne

Tolk

Språk

Brottsmisstanke / Anledning till förhöret
Underrättad om att förhöret är ett led i kartläggningen kring Peter Mangs

Underrättad om misstanke

Underrättad om rätt till försvarare (best i FUK 12§ iakttagna)

Försvarare/ombud önskas

Försvarare/ombud närvarande

Godtar den försvarare som rätten förordnar

Förhörsledare
Ewa-Marie Aghede

Förhörsdatum
2010-11-09

Förhör påbörjat
10:30

Förhör avslutat

Förhörsplats
Höjdrodergatan 17, Malmö

Typ av förhör
RB 23:6

Förhörssätt

Förhörsvittne

Utskrivet av

Berättelse

Berntsson underrättas om anledningen till förhöret.

Berntsson tillfrågas om hur hon kommit i kontakt med Peter Mangs. Hon berättar att hon arbetar som handläggare på ett statligt företag som heter "Arbetslivsresurs". De arbetar åt arbetsförmedlingen och har ett program för att hitta praktikplatser till olika personer för att de skall kunna testa olika former av arbeten och för att försöka motivera till att gå ut i arbetslivet. Det är som handläggare i denna funktion hon träffat Peter Mangs.

De träffades första gången den 29 september 2010 och har sedan dess träffats 4-5 gånger. Initiativet till dessa möten var delat mellan de bägge. Vid samtliga tillfällen utom ett har de träffats på hennes arbetsplats. Vid det avvikande tillfället träffades de utanför i samband med att hon skjutsade honom till Höjdrodergatan 17 för att titta på den kommande arbetsplatsen. Vid det sista tillfället som de träffades var det Mangs som tog kontakt för att berätta att han inte trivdes på arbetet Höjdrodergatan 17. Anledningen till hans misstrivsel var att han inte trivdes med de andra på arbetsplatsen. Han tyckte inte att det var något "driv" i dem och att det var för många rökpauser. Han tyckte inte att han passade med de andra och han önskade få ett mer intellektuellt arbete. De kom dock överens om att han skulle försöka vara kvar ännu en tid.

Berntsson tillfrågas om vad hon samtalat med Mangs om och hon berättar då att det i stort sett handlat om en kartläggning av hans tidigare arbetsliv. Hon kan vid förhörstillfället inte dra sig till minnes några närmare detaljer, men hon minns att han berättat att hans senaste arbete, innan Höjdrodergatan 17, var som tandtekniker. Han hade också berättat att han slutat där på egen begäran. Han berättade vidare att han är känslig för ljud och är diagnostiserad med Asbergers syndrom. Mangs berättade också att han är minst normalbegåvad och

underströk att han är högpresterande, men att han har problem i sociala kontakter.
Särskilt tillfrågad säger Berntsson att han inte nämnde något om sitt privatliv mer än att han har en pappa och en bror som bor i USA, och att han själv arbetat i USA under en period. När detta var kan hon inte dra sig till minnes. Han nämnde aldrig något om skytte eller intresse för vapen. Däremot nämnde han något om möbler och cyklar samt att han var händig.

Berntsson säger att hon var medveten om att Mangs är diagnostiserad med Asbergers syndrom. Hon betraktade honom i ljuset av detta och tyckte då inte att han var konstigare än någon annan. Hon nämner i detta sammanhang att hon uppfattade att han har en människosyn som är ganska svart/vit, det finns ingen gråzon. Han kunde uttrycka sig på ett sätt som lätt kan tolkas som nedlåtande. Han såg ner på vissa personer som inte "bidrog" eller presterade. Berntsson säger att det ligger i diagnosen för Asberger att uttrycka sig svart/vitt.

Mangs föredrog att ha kontakt med Berntsson via mail framför telefon eller att träffas.

Tillfrågad om Mangs klädsel vid deras möten berättar Berntsson att hon vill minnas att han var iklädd något liknande "fritidskläder". Det var i vart fall inget snyggare han hade på sig. Hon minns inga detaljer. Hon kan heller inte minnas om han bar med sig något när de träffades.

Berntsson kommer att dela med sig av de anteckningar som hon har på sin arbetsplats rörande Mangs.

Förhöret avslutas kl 10.55
Uppläst i anteckningsform, godkänt.

Förhör

Signerat av

Signerat datum

Polismyndighet
Skåne

Enhet
50UTR, Utredningssektion

Diarienr
1200-K163215-09

Hörd person
Fundahn, Michael

Personnummer

Den hörde är
Vittne

ID Styrkt
Nej

Ställning till misstänkt - målsägande - vittne

Tolk

Språk

Brottsmisstanke / Anledning till förhöret
Underrättad om att han skall höras om sina ev. kontakter med Mangs på arbetsplatsen.

Underrättad om misstanke

Underrättad om rätt till försvarare (best i FUK 12§ iakttagna)

Försvarare/ombud önskas

Försvarare/ombud närvarande

Godtar den försvarare som rätten förordnar

Förhörsledare
Ewa-Marie Aghede

Förhörsdatum
2010-11-09

Förhör påbörjat
11:25

Förhör avslutat

Förhörsplats
Höjdrodergatan 17, Malmö

Typ av förhör
RB 23:6

Förhörssätt

Förhörsvittne

Utskrivet av

Berättelse

Fundahn underrättas om anledningen till förhöret.

Fundahn berättar att han inte hade särskilt mycket kontakt med Mangs under den tid de arbetade tillsammans. När de samtalade handlade det mest om olika arbetsuppgifter. Mangs har inte nämnt något om sig själv. Han har inte sagt något om intressen eller var han bor. Allt Fundahn känner till har han läst i tidningarna och det brukar han inte bry sig om "för det är mest bara lögner".

Tillfrågad säger Fundahn att han sett Mangs sitta vid datorn på arbetsplatsen vid 3 eller 4 tillfällen. Det har varit korta stunder och han vet inte vilka sidor Mangs besökt.

Fundahn berättar att Mangs aldrig ville lyssna på musik i verkstaden, men det ville Fundahn. Det brukade då bli så att den som kom först till verkstaden fick bestämma och den andre respekterade sedan detta.

Fundahn upplevde Mangs som snäll och trevlig.

Tillfrågad om Mangs klädsel uppger Fundahn att Mangs brukade bära beiga träningsbyxor/ joggingbyxor med "streck på sidorna". Han hade en jacka i samma material som byxorna.

Vad Fundahn förstod så körde Mangs bil till arbetet, men Fundahn såg aldrig bilen. Han drar sig också till minnes att Mangs nämnt att han arbetat som tandtekniker, men att han slutade på grund av huvudvärk.

Slutligen nämner Fundahn att Mangs aldrig åt lunch eller drack kaffe när han var på

arbetsplatsen. Såg honom aldrig med någon väska.

Förhöret avslutas kl 11.35
Uppläst i anteckningsform, godkänt.

Polismyndighet
Skåne

Förhör

Signerat av

Signerat datum

Enhet
50UTR, Utredningssektion

Diarienr
1200-K163215-09

Hörd person
Lundqvist, Mats

Personnummer

Den hörde är
Vittne

ID Styrkt
Nej

Ställning till misstänkt - målsägande - vittne

Tolk

Språk

Brottsmisstanke / Anledning till förhöret
Underrättas om att förhöret är del av kartläggningen kring Peter Mangs

Underrättad om misstanke

Underrättad om rätt till försvarare (best i FUK 12§ iakttagna)

Försvarare/ombud önskas

Försvarare/ombud närvarande

Godtar den försvarare som rätten förordnar

Förhörsledare
Ewa-Marie Aghede

Förhörsdatum
2010-11-09

Förhör påbörjat
11:00

Förhör avslutat

Förhörsplats
Höjdrodergatan 17, Malmö

Typ av förhör
RB 23:6

Förhörssätt

Förhörsvittne

Utskrivet av

Berättelse

Lundqvist underrättas om anledningen till förhöret.

Lundqvist berättar att arbetsplatsen på Höjdrodergatan 17 i Malmö tillhör Malmö Stad och ingår i Kirsebergs stadsdelsförvaltning. På arbetsplatsen utförs diverse hantverksarbeten och vaktmästerisysslor mm. De som arbetar på platsen är engagerade i praktiktjänst och har olika former av problematik med sig.

Lundqvist, som varit Mangs arbetsledare, tillfrågas om de exakta tiderna Mangs varit på arbetsplatsen på Höjdrodergatan 17 i Malmö. Lundqvist har kontrollerat detta och uppger att det är den 18-19 oktober, 21 oktober, 25-26 oktober och den 1-2 november. Sammanlagt 7 dagar.

Lundqvist upplevde Mangs som tystlåten och tillbakadragen. Det var först den sista dagen han var på arbetsplatsen, d.v.s. den 2 november, som han själv på eget initiativ kom in och satte sig hos Lundqvist i dennes kontorsutrymme. Han berättade att han hade sin pappa och bror i USA och att brodern "lyckats i USA" där denne arbetar med att trimma motorer. Lundqvist upplevde samtalet som positivt och som en framgång i så måtto att Mangs själv tog initiativ till kontakten. I övriga samtal som de haft har samtalet handlat om att planera arbetsuppgifter, planera inköp kopplade till arbetsuppgifterna och olika lösningar av arbetsuppgifterna. Mangs arbetsuppgifter har bestått i olika former av snickeriarbeten och löd-arbeten (att löda).

Lundqvist drar sig också till minnes att han vid något morgonmöte med all personal samlad berättat att Malmö Stad planerade att starta en cykelservice-verksamhet i anslutning till den kommande Citytunneln. Det hela går ut på att man lämnar cykeln på morgonen och får den

sedan tillbaka på eftermiddagen servad och klar. Mangs hade tydligen funderat över detta och sedan framfört funderingen om han kunde få ett sådant jobb då han var intresserad av att laga cyklar.

Lundqvist tror att det är ca 14 personer som arbetat på platsen under den tid Mangs varit anställd. Skall kontrollera detta och tillhandahålla en lista med namn på de anställda. Samtliga utom en person lämnar dock lokalerna efter morgonfikat för arbeten på olika ställen inom upptagningsområdet. De återkommer sedan till lunch och vid dagens slut. Sålunda har det större delen av tiden enbart varit Mangs, Lundqvist och en man vid namn Michael Faundahn kvar i lokalerna. Lundqvist har uppfattningen att Mangs inte hade någon närmare kontakt med någon i personalen. Samtliga har uttryckt att det var svårt att få kontakt med honom. Han "tog inte stor plats" som Lundqvist uttrycker det.

På särskild fråga säger Lundqvist att Mangs aldrig nämnt något om skytte eller vapen till honom.

Tillfrågad om Mangs klädsel säger Lundqvist att denne brukade ha beiga träningsbyxor med svart resår eller revär längsgående på utsidan av benen. Beige skjorta med bröstfickor. Militärmodell med axelklaffar. Han hade också en ljusgrå munkjacka i sweatshirtmaterial.

På fråga om Mangs brukade bära med sig något säger Lundqvist att denna alltid hade sin mobiltelefon med sig. Vid ett tillfälle hade han med sig en handslip och en träsked, men han bar dem öppet i händerna och inte i någon väska. Han tog sig alltid till arbetsplatsen med bil.

Mangs berättade att han inte hade någon dator hemma. Han använde ibland den internetdator som finns på arbetsplatsen, men det var inte under några längre stunder.

Lundqvist överlämnar en närvarorapportering för att förmedla namnen på de som varit anställda under samma period som Mangs (12 namn).

Förhöret avslutas kl 11.20
Uppläst i anteckningsform, godkänt.

Förhör

Signerat av

Signerat datum

Polismyndighet
Skåne

Enhet
50UTR, Utredningssektion

Diarienr
1200-K163215-09

Hörd person
Bystedt, Patrik

Personnummer

Den hörde är
Vittne

ID Styrkt
Nej

Ställning till misstänkt - målsägande - vittne

Tolk

Språk

Brottsmisstanke / Anledning till förhöret
Hörd med anledning av att Peter Mangs arbetat på Patrik Bystedts företag.

Underrättad om misstanke

Underrättad om rätt till försvarare (best i FUK 12§ iakttagna)

Försvarare/ombud önskas

Försvarare/ombud närvarande

Godtar den försvarare som rätten förordnar

Förhörsledare
Johan Bjureld

Förhörsdatum
2010-11-16

Förhör påbörjat
13:36

Förhör avslutat
14:12

Förhörsplats

Typ av förhör
RB 23:6

Förhörssätt
Telefonförhör

Förhörsvittne

Utskrivet av

Berättelse

Patrik Bystedt driver företaget Dentaljouren tillsammans med Lennart Svensson sedan 1995. Bystedt uppger följande i förhör.

Peter Mangs började på Dentaljouren genom kontakt via arbetsförmedlingen. Han tog emot Mangs som skulle vara socialt handikappad och hade svårt att passa in bland folk. Han säger att man måste få in en fot i branschen för att kunna få ett jobb. Bystedt tror att det var 2004 eller 2005 som Mangs började hos dem utan att Mangs fick någon lön.

Byststedt uppger att han kom bra överens med Mangs som var ambitiös och duktig, han ville lära sig. Mangs jobbade endast på Dentaljouren i 2-4 veckor men han kom och hälsade på efter detta någon gång i månaden i ca 1,5 år. När han kom och hälsade på hos Byststedt frågade han om olika saker som hur man löneförhandlar, hur man går till väga för att köpa lägenhet och hur man ska samtala med kollegor. Under denna period hade Mangs fått ett jobb på Örestad som är inom samma bransch (tandtekniskt laboratorium).

Under den perioden som Mangs arbetade på Dentaljouren berättar Byststedt att Mangs en dag hade med sig två pistoler till arbetet som han visade upp för honom. Han visade dem endast för Byststedt då han upplevde att Mangs hade förtroende för honom. Byststedt är osäker men han tror att Mangs hade förvarat pistolerna i fickan eller i något paket under dagen. Byststedt tycker inte att det var speciellt märkvärdigt att Mangs hade tagit med sig sina två pistoler till arbetet då Mangs visste att Byststedt var aktiv i en skytteförening och var jakt intresserad. Dessutom var Byststedt likt Mangs aktiv i en taekwandoklubb men han minns inte vilken klubb Mangs var aktiv i. Byststedt har sett en bild i tidningen på Mangs i en taekwandodräkt men han kände inte igen vilken förening Mangs kan varit medlem i.

Byststedt berättar att han är förvånad och tror inte det kan vara sant att Mangs står anklagad för de brott han gör. Byststedt uppfattade Mangs som intelligent och seriös. Byststedt upplevde Mangs som extremt sparsam. När Mangs skulle köpa lägenhet levde han i princip på vatten och bröd i ett helt år för att kunna spara ihop till handpenningen.
Under den tiden som Byststedt har haft kontakt med Mangs har denne aldrig talat illa om invandrare eller någon annan grupp i samhället. Mangs hade däremot åsikter om dem som pratade illa om sånt han gjorde.

Vidare berättar Byststedt att mamman till Mangs inte verkade bra för honom. Det var något som hände under en period. Byststedt vill minnas att mamman blev vräkt från sin lägenhet och att hon därefter demonstrerade utanför Malmös stadshus.

Innan Mangs jobbade på Dentaljouren hade Mangs varit på en skola men där hade han blivit ovän med kurskamraterna och hade dålig erfarenhet från det. Detta berättade Mangs om själv. Mangs hade blivit ifrågasatt vad han gjorde på utbildningen och att det var något med elbaserna som Mangs "tillverkade".

Sista gången som Byststedt pratade med Mangs var när Mangs hade slutat på Örestad. Mangs undrade om Byststedt hade jobb åt honom men det var inget han hade att erbjuda Mangs.

Avslutningsvis berättar Byststedt att om man ska jobba på ett tandtekniskt laboratorium är det perfekt att vara fingerfärdig och tekniskt lagd, vilket han upplever att Mangs var.
Mangs var konstnärlig av sig och musik och dataintresserad. Bland annat hjälpte Mangs till med hemsidan på Byststedt företag.

Uppläst och godkänt.

Polismyndighet
Skåne

Förhör

Signerat av

Signerat datum

Enhet
50UTR, Utredningssektion

Diarienr
1200-K163215-09

Hörd person
Bystedt, Patrik

Personnummer

Den hörde är
Vittne

ID Styrkt
Nej

Ställning till misstänkt - målsägande - vittne

Tolk

Språk

Brottsmisstanke / Anledning till förhöret
Kompletterande frågor ang Peter Mangs.

Underrättad om misstanke

Underrättad om rätt till försvarare (best i FUK 12§ iakttagna)

Försvarare/ombud önskas

Försvarare/ombud närvarande

Godtar den försvarare som rätten förordnar

Förhörsledare
Mats R Johannesson

Förhörsdatum
2010-12-08

Förhör påbörjat
10:12

Förhör avslutat

Förhörsplats

Typ av förhör
RB 23:6

Förhörssätt
Telefonförhör

Förhörsvittne

Utskrivet av
MJ

Berättelse

Patrik Bystedt informeras om att förhöret gäller kompletterande frågor till det förhör som hölls med honom den 11 november.

På fråga angående vapnen som Peter Mangs visade för Patrik på dennes arbetsplats berättar följande:

Patrik är själv skytt och han är medlem i Spillepengens skytteklubb, där han skjuter med en 6 mm Unique tävlingspistol. Under den period som Peter Mangs jobbade hos honom var han inte medlem men höll på med jakt. Han anser att han är kunnig på vapen.

Den aktuella dagen kom Peter Mangs på eget iniativ med två pistoler till arbetsplatsen. Han förvarade dem innanför jackan, i antingen ett fodral eller i en väska. Han visade upp dem för Patrik som direkt kände igen det ena vapnet som en Glock. Det var en kompositpistol, plastaktig och som var mörkgrå eller svart till färgen.

På fråga säger Patrik att han inte själv vid något tillfälle hanterat en Glock men att han känner igen en sådan. Patrik kan inte erinra sig någonting kring det andra vapnet och menar på att det beror antagligen på att det varit helt ointressant som vapen betraktat. Patrik tror inte att något tillbehör eller ammunition visades upp vid tillfället.

Angående skolan där Peter Mangs tillverkade elbaser så skall det ha varit en snickareutbildning med inriktning på möbler på Kockums i Malmö.
Anledningen till att Peter Mangs hade blivit ifrågasatt var troligtvis för att de andra eleverna inte tyckte att det var elbaser man skulle syssla med på den utbildningen. I samband med detta säger Patrik att Peter Mangs var mycket duktig och lättlärd under den period han var

hos honom på Dentaljouren.

Angående att Peter Mangs hade åsikter om andra personer som pratade illa om sånt han gjorde kunde exempelvis vara om någon på ett negativt sätt kommenterat hans cykel så blev han väldigt irriterad över detta och gav uttryck inför detta för Patrik. Det hade varit diskussioner på denna nivån och inga allvarliga incidenter.

Peter Mangs började på Dentaljouren någon gång under våren 2004, detta i samråd med Arbetsförmedlingen. Överenskommelsen var att han skulle vara där i 2 veckor men det blev någon vecka längre. Patrik beskriver Peter Mangs som inbunden och en person som gjorde det han skulle. Han satt inte och drack kaffe och pratade utan skötte sitt arbete. Peter Mangs pratade nästan uteslutande bara med Patrik och även om det eventuellt skulle kunna vara så att det fanns någon annan anställd på arbetsplatsen vid tillfället, så hade i så fall Peter Mangs ingen kontakt med dem.

När Peter Mangs tid på Dentaljouren var slut rekommenderade Patrik och hans kollega Lennart Svensson att han skulle söka jobb på Örestads dentallab, där både Patrik och Lennart jobbat under många år. Där fick Peter Mangs fast tjänst.

Peter Mangs fick tillit till Patrik och kom vid flera tillfällen tillbaka till dennes arbete på kvällar efter det att han slutat där och börjat på Örestad. Patrik beskriver det som att han blev en form av "mentor" åt Peter Mangs.

Eftersom Patrik är egen företagare satt han ofta och jobbade sent på kvällarna och var då oftast ensam på jobbet då Peter Mangs kom dit på icke arbetstid.

De pratade om olika saker och Peter Mangs var väldigt målmedveten. Som exempel på detta nämner Patrik ett lägenhetsköp som han tänkt göra och att han hade många frågor om detta, läge, kostnad mm.

Peter Mangs berättade också om sin far som bor i Florida, USA. Patrik uppfattade det som att Peter Mangs hade en bra relation med sin far och att denne på något vis skulle vara inblandad i ovan lägenhetsaffär. Detta gällde både ekonomiskt och boendemässigt. Patrik har för sig att pappan skull komma till Sverige. Mer kring detta kan han inte erinra sig.

Angående Peter Mangs kontakt med sin mor så var denna inte så bra. Patrik kan dock inte säga mer om denna än vad han sagt i det tidigare förhöret, dvs att hon blev vräkt och att hon därefter demonstrerade.

Peter Mangs ställde också frågor kring sin lön på Örestad, och att han tyckte att han skulle ha löneförhöjning redan efter en kort tids anställning. Patrik kan inte säga när Peter Mangs slutade på Örestad.

Varje gång Patrik läst något angående Peter Mangs i tidnigen har han tänkt att det kan inte vara möjligt att denne gjort dessa saker. Patrik uppfattar Peter Mangs som en smart kille, som inte skulle göra något så dumt.

Förhöret avslutat klockan 10.37

Polismyndighet
Skåne

Förhör

Signerat av

Signerat datum

Enhet
50UTR, Utredningssektion

Diarienr
1200-K163215-09

Hörd person	Personnummer
Svensson, Lars Lennart	

Den hörde är	ID Styrkt	Ställning till misstänkt - målsägande - vittne
Vittne	Nej	

Tolk	Språk

Brottsmisstanke / Anledning till förhöret
Hörd som annan med anledning av att misstänkt Peter Mangs arbetat under Lennart Svensson på Dentaljouren.

Underrättad om misstanke	Underrättad om rätt till försvarare (best i FUK 12§ iakttagna)	
Försvarare/ombud önskas	Försvarare/ombud närvarande	Godtar den försvarare som rätten förordnar

Förhörsledare	Förhörsdatum	Förhör påbörjat	Förhör avslutat
Johan Bjureld	2010-11-25	13:58	14:16

Förhörsplats	Typ av förhör	Förhörssätt
	RB 23:6	Telefonförhör

Förhörsvittne	Utskrivet av

Berättelse

Lennart Svensson uppger följande i förhör. Han är kompanjon och har företaget tillsammans med sin kompanjon Patrik Bystedt.

Peter Mangs började jobba på Dentaljouren i Malmö runt 2003-2004 tror Svensson. Han att arbetsförmedlingen tog kontakt med hans företag och frågade om Mangs kunde få jobba hos dem under några veckor. Mangs skulle vara socialthandikappat och behövde träna på att umgås och jobba med andra människor.

Svensson uppger att Mangs lärde sig snabbt och hade anlag för att jobba inom tandteknikeryrket. Svensson vill minnas att Mangs jobbade på Dentaljouren i 2-3 veckor. Därefter kunde inte Dentaljouren anställa honom utan hänvisade Mangs till ett företag som heter Örestad där han själv tidigare jobbat. Mangs tog själv kontakt med personalen på Örestad och fick fast anställning där.

Enligt Svensson kunde Mangs komma till Dentaljouren på kvällarna när Svensson hade kommit hem för dagen för att träffa Patrik Bystedt. På fråga berättar Svensson att Mangs kom bra överens med Bystedt då de båda hade börjat träna taekwando och dessutom är Bystedt närmre Mangs i ålder. När Svensson hade kontakt med Mangs på arbetet handlade det oftast om att Svensson visade och lärde Mangs hur han skulle utföra jobbet med metalldelar i tandteknikdelen. Enligt Svensson var Mangs fingerfärdig och duktig.

På fråga hur Mangs var som person uppger Svensson att Mangs var tillbakadragen men fungerade bra på hos dem då de var en liten arbetsgrupp. "Han hade säkert större problem på Örestad som är en större arbetsplats", berättar Svensson.

I övrigt berättar Svensson att Mangs alltid passade tider och var intresserad.

Förhörsledaren frågar Svensson om det finns något mer att berätta om Mangs. Svensson berättar att Mangs nästan kunde bli livrädd om man sa till honom. Dessutom uppfattade Svensson Mangs som en dagdrömmare när han satt och jobbade.

Uppläst och godkänt.

Polismyndighet
Skåne

Förhör

Signerat av

Signerat datum

Enhet
50UTR, Utredningssektion

Diarienr
1200-K163215-09

Hörd person	Personnummer
Svensson, Lars Lennart	

Den hörde är	ID Styrkt	Ställning till misstänkt - målsägande - vittne
Vittne	Nej	

Tolk	Språk

Brottsmisstanke / Anledning till förhöret
Kompletterande frågor ang Peter Mangs.

Underrättad om misstanke	Underrättad om rätt till försvarare (best i FUK 12§ iakttagna)	
Försvarare/ombud önskas	Försvarare/ombud närvarande	Godtar den försvarare som rätten förordnar

Förhörsledare	Förhörsdatum	Förhör påbörjat	Förhör avslutat
Mats R Johannesson	2010-12-08	10:38	

Förhörsplats	Typ av förhör	Förhörssätt
	RB 23:6	Telefonförhör

Förhörsvittne	Utskrivet av
	MJ

Berättelse

Lennart Svensson informeras att förhöret gäller kompletterande frågor till det förhör som hölls med honom den 25 november .

På fråga vad som avsågs med att Peter Mangs skulle vara socialt handikappad säger Lennart att det var Arbetsförmedlingen som tog kontakten med Lennart och Patrik Bystedt på Dentallab och undrade om Peter Mangs kunde arbeta där under en kortare tid.

Det var Arbetsförmedlingen som sa att Peter Mangs tidigare gått en sjuksköterskeutbildning som tydligen inte fallit så väl ut. Utbildningen var tydligen inget som passade honom. Arbetsförmedlingen ville att Peter Mangs skulle lära sig att umgås med människor.

På fråga vad Lennart menar med att Peter Mangs var tillbakadragen säger han att denne var väldigt tystlåten. Lennart fick ingen speciell kontakt med Peter Mangs och tror att det till viss del kan bero på den stora åldersskillnaden dem emellan. Lennarts kontakt med Peter Mangs bestod till största delen av att instruera denne i jobbet.

Varför Peter Mangs troligtvis skulle få större problem på Örestad, förtydligar Lennart med att där var det mer högljutt och stressigt och att där är betydligt mer folk i samma rum. Detta trodde Lennart inte var något som skulle passa

Peter Mangs.

Lennart ställde sig frågande till att Peter Mangs bara slutade tvärt på Örestad, trots att denne hade fast tjänst där. Han vill minnas att Peter Mangs ville ha löneförhöjning efter endast en kort tid på denna arbetsplats.

Vad Lennart kommer ihåg så var det bara han och Patrik på Dentallab under den period som Peter Mangs jobbade där.

Förhöret avslutat klockan 10.43

Polismyndighet
Skåne

Förhör

Signerat av

Signerat datum

Enhet
50UTR, Utredningssektion

Diarienr
1200-K163215-09

Hörd person
Derving, Rikard

Personnummer

Den hörde är	ID Styrkt	Sätt	Ställning till misstänkt - målsägande - vittne
Vittne	Ja	Dataslagning	Arbetsgivare

Tolk

Språk

Brottsmisstanke / Anledning till förhöret
Hörd upplysningsvis ang den misstänktes anställning på Örestad Dental AB i Malmö

Underrättad om misstanke

Underrättad om rätt till försvarare (best i FUK 12§ iakttagna)

Försvarare/ombud önskas

Försvarare/ombud närvarande

Godtar den försvarare som rätten förordnar

Förhörsledare	Förhörsdatum	Förhör påbörjat	Förhör avslutat
Annika Nyremark	2010-12-07	13:03	13:28

Förhörsplats	Typ av förhör	Förhörssätt
Polishuset, Malmö	RB 23:6	Telefonförhör

Förhörsvittne

Utskrivet av

Berättelse

Derving uppgav att han företräder Örestad Dental AB i Malmö med 55 personer anställda.
Bland personalen finns flera med invandrarbakgrund.

Någon gång under våren 2004 började Peter Mangs sin anställning vid företaget via Arbetsförmedlingen. Han anställdes som tandtekniker biträde där det inte krävs några förkunskaper. Mangs erhöll praktik på företaget där han ansågs vara mycket händig och passande för arbetsuppgifterna som han utförde "med bravur" enligt Derving.
Mangs verkade också trivas bra med sitt arbete.

Derving minns i nuläget inte tidpunkt, men menar att han säkert kan få fram uppgifter på, då Mangs beslutade sig för att sluta och flyttade till sin pappa i USA.
Av för Derving okänd anledning återkom dock Mangs till företaget under våren 2008.

Mangs var lite udda i sitt beteende när det gällde det sociala samspelet mellan människor.
Han berättade själv att han led av Asbergers syndrom. Enligt Derving minns han att Mangs inte klarade av den vardagliga konversationen om "väder och vind" utan ville bara "bara tala fakta".
Eftersom detta var mycket påtagligt kom man överens med Mangs att ändra hans arbetstider.
Han fick t.ex. börja kl.07.30 istället för kl.08.00 för att slippa komma till arbetet samtidigt som de andra medarbetarna och behöva "småprata" i omklädningsrummet.
Mangs satt oftast för sig själv med hörlurar och lyssnade på musik.

För ca 1,5 år sedan uttryckte Mangs att han var less på arbetet och tänkte sluta sin anställning.
Enligt Derving blev Mangs istället sjukskriven och har senare också uttalat att han inte har för avsikt att komma tillbaka till arbetet.

Strax före sommaren 2010, kom Mangs till ett möte på företaget i sällskap med en handläggare från Försäkringskassan. Det diskuterades ifall det fanns andra arbetsuppgifter för Mangs. Detta var inte möjligt vilket Mangs också var införstådd med och överens om.
Detta ställer till problem för företaget då det inte finns någon laglig grund för uppsägning av Mangs som fortfarande är anställd.

Enligt Derving var han på semester då det blev känt att Mangs gripits för skjutningarna i Malmö. Händelsen har diskuterats bland de anställda på företaget och man ställer sig mycket frågande och uttrycker förvåning över att Mangs skulle ha gjort sig skyldig till detta även om han anses udda. Enligt Derving har Mangs aldrig öppet uttryckt någon invandrarfientlighet.

Mangs deltog även på personaljulfester där han betedde sig trevligt.

Enligt Derving kände han inte till att Mangs haft medlemskap i någon skytteförening förrän han fick ta del av dessa uppgifter via media. Han känner inte heller till ifall det finns någon bland personalen som Mangs har talat förtroligt med. Derving ska försöka ta reda på om så är fallet och återkomma till förhörsledaren.

Enligt Derving har Sydsvenska Dagbladet hört av sig till honom och velat ha uppgifter om Mangs.
Derving underrättades om det yppandeförbud jml. RB 23:10 sista stycket, som beslutats av åklagen i ärendet.
Derving är införstådd med förbudet och kommer att rätta sig efter detta.

Uppläst och godkänt.

Förhör

Signerat av

Signerat datum

Polismyndighet
Skåne

Enhet
50UTR, Utredningssektion

Diarienr
1200-K163215-09

Hörd person
Derving, Rikard

Personnummer

Den hörde är	ID Styrkt	Sätt	Ställning till misstänkt - målsägande - vittne
Vittne	Ja	Känd i utredningen.	Arbetsgivare Örestad Dental

Tolk

Språk

Brottsmisstanke / Anledning till förhöret
Kompletterande förhör ang Mangs anställningstider på Örestad Dental.

Underrättad om misstanke

Underrättad om rätt till försvarare (best i FUK 12§ iakttagna)

Försvarare/ombud önskas

Försvarare/ombud närvarande

Godtar den försvarare som rätten förordnar

Förhörsledare	Förhörsdatum	Förhör påbörjat	Förhör avslutat
Annika Nyremark	2011-03-28	11:12	11:21

Förhörsplats	Typ av förhör	Förhörssätt
Polishuset,Malmö	RB 23:6	Telefonförhör

Förhörsvittne

Utskrivet av

Berättelse

Derving uppgav att han inte hade koll på Peter Mangs exakta anställningstider utan hänvisade till sin hustru Margaretha som sköter detta.

Vidare sade Derving att Mangs varit anställd hos dem i två omgångar där den senaste anställningen fortfarande pågår. Derving har dock genom Mangs häktningsperiod sett en anledning att säga upp anställningsavtalet, men att detta inte låter sig göras förrän det eventuellt utfärdats en fällande dom mot Mangs. "Detta är lagen om anställningstrygghet" sade Derving.

På fråga om han minns varför Peter Mangs valde att sluta i november 2006 sade Derving att Peter hade för avsikt att flytta till sin pappa i USA.

Peter hade sedan återkommit under våren 2008.
På fråga om det funnit någon anställd på företaget som Peter Mangs varit mera förtrogen med, sade han att det var inget han i så fall kände till.

På fråga om Peter agerat annorlunda dagarna kring anställningstidens slut 2006, sade sig Derving inte minnas.

Derving hänvisade till sin hustru Margaretha.

Polismyndighet
Skåne

Förhör

Signerat av

Signerat datum

Enhet	Diarienr
50UTR, Utredningssektion	1200-K163215-09

Hörd person	Personnummer
Derving, Margaret	

Den hörde är	ID Styrkt	Sätt	Ställning till misstänkt - målsägande - vittne
Vittne	Ja	dataslagn.	

Tolk	Språk

Brottsmisstanke / Anledning till förhöret
Hörd om Peter Mangs anställningstider på Örestad Dental.

Underrättad om misstanke	Underrättad om rätt till försvarare (best i FUK 12§ iakttagna)	
Försvarare/ombud önskas	**Försvarare/ombud närvarande**	**Godtar den försvarare som rätten förordnar**

Förhörsledare	Förhörsdatum	Förhör påbörjat	Förhör avslutat
Annika Nyremark	2011-03-28	11:54	12:20
Förhörsplats	**Typ av förhör**	**Förhörssätt**	
Polishuset, Malmö	RB 23:6	Telefonförhör	
Förhörsvittne	**Utskrivet av**		

Berättelse

Enligt Margaret driver hennes make Rikard, Örestad Dental. Företaget har ca 50 personer anställda varav bl.a. Peter Mangs.
Peter har haft anställning på företaget vid ett tidigare tillfälle mellan 2004-04-13 – 2006-11-30.

Enligt Margret utbetalades Peters sista lön för denna anställningstid i december 2006. När hon tittar tillbaka kan hon se att Peter fått ett avdrag med 9,5 arbetstimmar. Hon har inte längre någon möjlighet att se vad denna frånvaro rört sig om. Det kan enligt Margret vara så att Peter varit borta en hel arbetsdag eller någon timma vid flera tillfällen under november 2006.

Anledningen till att Peter slutade sin anställning var på egen begäran. Varför han ville säga upp sig eller vad han hade för planer minns inte Margret men hon tror sig minnas att Peter hade för avsikt att flytta till USA.

20080511 blev Peter återanställd i företaget. Att han fick denna möjlighet var p g a att Margrets make Rikard, varit mycket nöjd med Peters tidigare arbetsinsatser.

2009-07-01 - 2009-07-24 hade Peter sin sommarsemester.

2009-07-28 - 2009-08-04 var Peter sjukskriven med läkarintyg där diagnosen var vattenkoppor.
Då han återkom till sitt arbete uttalade han leda över detta och sa att han "pallade inte att vara kvar". Han hade för avsikt att säga upp sig men sjukskrevs istället. Peter är därför fortfarande anställd.

2009-08-17 - 2009-11-15 blev han sjukskriven med läkarintyg från överläkare Baba Pendse, neuro-psykiatriskt team.
Nytt läkarintyg från samme läkare under tiden 2009-10-29 - 2010-03-31.

Mellan 2010-04-01 - 2010-10-1 sjukskrevs han av dr Christina Olsson, URMAS, allmän psykiatrin. Anledningen var p g a Aspergers syndrom samt ADHD.

Enligt Margret brukade Peter deltaga i de olika sammankomsterna som förekom på företaget. Visserligen var han "lite egen och höll sig för sig själv men han kom i alla fall" sade Margret. Hon uppfattade det inte som att Peter hade någon särskild som han pratade med.

Men Margaret minns att hon hört från någon, okänt vem, att Peter berättat att han var mycket duktig i judo, men att han inte fick lov att tävla i denna sport eftersom han inte kunde känna sina gränser. Margret har inte fördjupat sig i detta uttalande eller rykte.

Margret har i övrigt inte mer att tillägga.

Uppläst och godkänt.

Polismyndighet
Skåne

PM

Peter Mangs arbetsgivare/chef

Signerad av

Signerad datum

Enhet
50UTR, Utredningssektion

Diarienr
1200-K163215-09

Uppgiftslämnare	Datum	Tid
Westerberg, Marie	2011-02-04	13:19

Beslag verkställt	Material för analys
Nej	Nej

Mottaget	Mottaget datum	Tid

Sätt på vilket uppgift lämnats

Upprättad av
Marie Westerberg

Uppgiften avser
Tfn-kontakt med Husie Stadsdelsförvalning, Anna Johansson tfn 040-34 71 26 ang Peter Mangs arbetsgivare

Uppgift

Tfn-kontakt med Anna Johansson, 040-347126, HR konsult, Husie Stadsdelsförvaltning. Anna uppgav att en kvinna vid namn Marlene Martinsson Viktor var chef för Bolagsbacken under 2002. Enl register på kommunen så arbetade Peter på Bolagsbacken, en form för gruppboende, under perioden 020501-021130. Han var timavlönad som vårdare.

Marlene Martinsson Viktor har bytt arbetsuppgifter men hon kan nås på 040-34 93 35 alt 0766-34 68 83.

Anna Johansson kan också se att en Daniel Persson, 0410-18602 och Anette Olsson, 040-46 60 19 arbetade på Bolagsbacken under samma period som Peter.

Anna Johansson skickade på mail över Peter Mangs lönespec samt arbetstider för ovan period.

Förhör

Signerat av

Signerat datum

Polismyndighet
Skåne

Enhet
50UTR, Utredningssektion

Diarienr
1200-K163215-09

Hörd person
Malmberg Larsson, Kerstin

Personnummer

Den hörde är
Vittne

ID Styrkt
Nej

Ställning till misstänkt - målsägande - vittne

Tolk

Språk

Brottsmisstanke / Anledning till förhöret
Att hon arbetade på Bolagsbackens gruppboende under 2002 då Peter Mangs var anställd där.

Underrättad om misstanke

Underrättad om rätt till försvarare (best i FUK 12§ iakttagna)

Försvarare/ombud önskas

Försvarare/ombud närvarande

Godtar den försvarare som rätten förordnar

Förhörsledare	Förhörsdatum	Förhör påbörjat	Förhör avslutat
Karin Davidsson	2011-03-02	13:20	13:35

Förhörsplats	Typ av förhör	Förhörssätt
Polishuset Gasklockan, Malmö	RB 23:6	Telefonförhör

Förhörsvittne

Utskrivet av

Berättelse

Kerstin berättar att hon arbetade på Bolagsbacken i ungefär ett års tid. Hon minns inte mellan vilka år det var men det var samtidigt som Peter Mangs arbetade där. Tidigare arbetade hon åtta år på ett boende för dementa/ alzheimerssjuka. Hon ville prova nåt nytt och började därför på Bolagsbacken. Efter ett år slutade hon då hon upplevde arbetsmiljön som väldigt påfrestande.

Bolagsbacken är ett hem för funktionshindrade kvinnor. Det finns fem platser och de har olika diagnoser. Det kan tex vara autistiska, autistiska och blinda eller cp-skadade. Gemensamt för dem är att de behöver hjälp med allt.

Hon minns att Peter Mangs var vikarie under en kort tid. De jobbade oftast inte samma pass utan sågs mest vid överlappningar eller om han ryckte in vid sjukdom etc. Kerstin beskriver sig själv som en utåtriktad person och upplevde att Peter var lite "egen". Hon förklarar närmare att han var väldigt inbunden och tog aldrig initiativet till samtal. Blev han tillfrågad svarade han oftast kort och var överhuvudtaget inte intresserad av att delta i det sociala som fikaraster etc. Han gjorde det han blev tillsagd och utöver det minns hon inte att det var några "problem" med honom. Han hade ofta med sig sin gitarr och spelade för de boende vilket var mycket uppskattat. Det enda hon vet om honom som är lite personligt var att han var släkt med Sune Mangs. Anledningen till att hon vet det är att hon vid ett tillfälle frågade honom och han svarade.

Kerstin upplevde det som att Peter hade en "favorit" bland de boende. Det var en rullstolsbunden kvinna som var gravt cp-skadad och inte kunde prata. För att kommunicera med henne "blissade" de. Att blissa innebär att man pekar på en bricka med bokstäver och på så sätt bildar ord. Kvinnan var inte så förtjust i att blissa men gjorde det ibland om hon ville

kommunicera något. Kvinnan var väldigt glad i musik, dans och sång och Lasse Berghagen var hennes stora favorit. Peter var gärna hos kvinna där han lagade mat, matade och pysslade om henne.

Kerstin minns också en händelse som hon reagerade på. På boendet fanns det en autistisk kvinna som då var i 35-års åldern. Kvinnan var väldigt skrikig och drog ner saker omkring sig. Kerstin hade lite extra ansvar för henne. Vid ett tillfälle gick hon in till kvinnans lägenhet och då var Peter där och lagade mat till henne. När hon kom in stod han med öronproppar och bad att Kerstin skulle ta över vilket hon inte gjorde.

De anställda på boendet hade som rutin att skriva ner i böcker vad de boende gjort etc. De hade en bok för varje boende och de anhöriga kunde läsa i dem om de önskade. Efter att Peter hade haft en "pärs" med den utåtagerande autistiska kvinnan skrev han i hennes bok "kan man inte sätta tvångströja på henne?". Kerstin läste detta och fann det högst olämpligt, både att skriva och att föräldrarna skulle få reda på att en vårdare uttryckt sig så. Hon tillsammans med den dåvarande chefen Elizabeth Svanlund beslutade sig för att riva ur sidan ur boken. Kerstin är mycket noga med att poängtera att det var för att föräldrarna inte skulle få reda på det då de redan var tyngda över dotterns tillstånd.

Kerstin har för sig att han skulle läsa till sjuksköterska och därför slutade på Bolagsbacken. Hon har inte sett eller hört något om honom förrän hon såg hans bild i tidningen i samband med skjutningarna. När han jobbade på Bolagsbacken hade han inget hår och bar ofta jeans och skjorta. Kerstin beskriver stilen lite åt det "militäriska" med khakifärgade kläder etc.

Kerstin är informerad om att det råder yppandeförbud i utredningen.

Förhöret uppläst och godkänt.

Förhör

Signerat av

Signerat datum

Polismyndighet
Skåne

Enhet
50UTR, Utredningssektion

Diarienr
1200-K163215-09

Hörd person
Olsson, Anette

Personnummer

Den hörde är
Vittne

ID Styrkt
Ja

Sätt
Egna uppgifter. / dataslagning

Ställning till misstänkt - målsägande - vittne

Tolk

Språk

Brottsmisstanke / Anledning till förhöret
Hörd om sina iakttagelser av Peter Mangs på vårdboendet Bolagsbacken år 2002.

Underrättad om misstanke

Underrättad om rätt till försvarare (best i FUK 12§ iakttagna)

Försvarare/ombud önskas

Försvarare/ombud närvarande

Godtar den försvarare som rätten förordnar

Förhörsledare	Förhörsdatum	Förhör påbörjat	Förhör avslutat
Annika Nyremark	2011-02-25	14:30	15:05

Förhörsplats	Typ av förhör	Förhörssätt
Polishuset, Malmö	RB 23:6	Telefonförhör

Förhörsvittne

Utskrivet av

Berättelse

Annette berättade att hon arbetat inom omsorgen under ca 22 års tid.
De senaste 11 åren har hon arbetat på gruppboendet Bolagsbacken i Malmö. Hon minns inte riktigt när, men säger att det är längesedan, kanske för ca 10 år sedan, som det arbetade en vikare hos dem vid namn Peter Mangs.

Annette minns Peter Mangs som en tyst, snäll och försynt kille. Enligt Annette brukar det inte arbeta så många män inom omsorgen men de som finns brukar bli lite av "tocken i hönsgården". Men Peter verkade inte ha behov av att dra uppmärksamhet till sig utan var mycket tyst och ödmjuk enligt Annette. Hon uppfattade honom som mycket blyg.
Peter brukade komma cyklande till arbetet och var alltid mycket punktlig.

Enligt Annette var boendet ganska oroligt och det var oftast svårt att tillsätta tjänster.

Så som Annette minns det så arbetade Peter hos dem under sommaren och en bit in på hösten. Hon tror att han utbildade sig till ambulansförare eller sjuksköterska.

Boendet som endast är för kvinnor har plats för 5 vårdtagare. Bland de fem som var boende var flera av dem av utländsk härkomst. Peter uttryckte aldrig några rasistiska åsikter.

Han hade särskilt, mycket god hand om en kvinnlig boende som var "starkt utåtagerande autistisk".
Peter brukade ha sin gitarr med sig och satt ofta inne hos den autistika tjejen och spelade och sjöng. Detta uppskattades mycket av Annette och den andra personalen eftersom det gav dem mera tid för de andra fyra boende. Enligt Annette var dessutom den autistiska tjejens föräldrar

"överlyckliga".
Men för att arbeta inom omsorgen måste man enligt Annette hålla "ett visst tempo". Detta klarade tyvärr inte Peter av utan han stannade ofta upp i sina sysslor.

Enligt Annette uppträdde Peter alltid artigt. Han inledde inte själv någon konversation men svarade alltid vänligt på tilltal. Han höll sig mest för sig själv eller satt inne hos den autistiska tjejen.

Enligt Annette var Peter mycket smal och hon brukade skämta med honom om att han inte var lik sin farbror Sune Mangs till utseendet men att han hade den artistiska ådran.

Annette blev mycket förvånad då hon såg bilden på Peter i pressen, som misstänkt för skjutningarna i Malmö. Hon har svårt att fatta och undrar över hur "denne snälle, lille påg kunde göra något sådant".

Annette har inte fler upplysningar att lämna.
Hon underrättades om det yppandeförbud som råder i ärendet.

Uppläst och godkänt.

Förhör

Signerat av

Signerat datum

Polismyndighet
Skåne

Enhet
50UTR, Utredningssektion

Diarienr
1200-K163215-09

Hörd person
Persson, DANIEL

Personnummer

Den hörde är	ID Styrkt	Sätt	Ställning till misstänkt - målsägande - vittne
Vittne	Ja	Egna uppgifter / dataslagning.	

Tolk

Språk

Brottsmisstanke / Anledning till förhöret
Hörd upplysningsvis om sina iakttagelser av Peter Mangs år 2002.

Underrättad om misstanke

Underrättad om rätt till försvarare (best i FUK 12§ iakttagna)

Försvarare/ombud önskas

Försvarare/ombud närvarande

Godtar den försvarare som rätten förordnar

Förhörsledare	Förhörsdatum	Förhör påbörjat	Förhör avslutat
Annika Nyremark	2011-02-23	08:05	08:20

Förhörsplats	Typ av förhör	Förhörssätt
Polishuset, Malmö	RB 23:6	Telefonförhör

Förhörsvittne

Utskrivet av

Berättelse

Daniel berättade att han arbetat på gruppboendet Bolagsbacken under 10 års tid. Han började sin anställning direkt efter att han tagit studenten 1999 och arbetade kvar till hösten 2010.

Daniel minns mycket väl att Peter Mangs arbetat som sommarvikarie på Bolagsbacken under 2002.
Daniel sade vidare att han och de andra arbetskamraterna tyckte att Peter "verkade udda". Han var "väldigt tystlåten och osocial". Han inledde aldrig själv någon konversation utan svarade endast på tilltal. Som exempel nämnde Daniel att när han frågade Peter hur han mådde, fick han endast till svar: "bra". Peter frågade aldrig något tillbaka.

På rasterna brukade Peter vara för sig själv. Han gick oftast ut för att utföra yogaövningar på gräsmattan.

Daniel noterade att Peter verkade ha lättare för att kommunicera med de boende än med sina arbetskamrater. På fråga om Daniel kunde peka på något exempel, sade Daniel att han inte kunde säga exakt vad det var, men att han sett på de boendes leenden då de kommunicerade med Peter att han var omtyckt.

Det är fem personer med olika diagnoser som bor på gruppboendet. Fyra av dem som bodde på boendet 2002 bor fortfarande kvar. Enligt Daniel så "bor man där för alltid om man väl har kommit dit".

Daniel hörde aldrig Peter uttrycka några rasistiska eller högerextrema åsikter. Han talade aldrig om sin familj eller vänner. Han nämnde över huvudtaget aldrig något om sitt privatliv.

Daniel har inga andra uppgifter att lämna beträffande Peter Mangs. Han har inte vid något tillfälle senare träffat på Peter.

Då Daniel läste om och såg bild på Peter Mangs i tidningen Expressen, framkallade det rysningar hos honom.

Daniel har inte mer att tillägga.

Han upplystes om det yppandeförbud som råder efter beslut av cå Solveig Wollstad. Daniel sade sig vara införstådd med innebörden och kommer att rätta sig efter detta.

Uppläst och godkänt.

Förhör

Signerat av

Signerat datum

Polismyndighet
Skåne

Enhet
50UTR, Utredningssektion

Diarienr
1200-K163215-09

Hörd person
Campbell, Lena Ann-Mari

Personnummer

Den hörde är	ID Styrkt	Sätt	Ställning till misstänkt - målsägande - vittne
Vittne	Ja	Genom kontrollfrågor	

Tolk

Språk

Brottsmisstanke / Anledning till förhöret
Hörd som annan med anledning av ett intyg som hon skrev år 2003, som intygade att Peter Mangs gått sjuksköterskeprogrammet

Underrättad om misstanke

Underrättad om rätt till försvarare (best i FUK 12§ iakttagna)

Försvarare/ombud önskas

Försvarare/ombud närvarande

Godtar den försvarare som rätten förordnar

Förhörsledare	Förhörsdatum	Förhör påbörjat	Förhör avslutat
Camilla Sandell	2011-01-11	10:01	10:15

Förhörsplats	Typ av förhör	Förhörssätt
Polishuset Porslinsgatan i Malmö	RB 23:6	Telefonförhör

Förhörsvittne

Utskrivet av

Berättelse

Ann-Mari Campbell uppgav att hon idag arbetar som lärare på Malmö Högskola, omvårdnadsprogrammet, hälsa och samhälle. Hon är utbildad universitetsadjunkt.

Ann-Mari informeras om att hon år 2003 skrev ett intyg till Peter Mangs om att han gått sjuksköterskeprogrammet och tillfrågas om hon minns honom. Ann-Marie säger att hon inte minns Peter Mangs, har även frågat ett par kollegor som inte heller minns honom. Det kan vara så att de lärare som undervisade Peter gått i pension. Ann-Marie vet inte om det finns sparat vilka lärare som undervisat Peter.

Ann-Marie hittar lite information om Peter i Ladok, ett dokument som alla elever har som studerar där det står namn, personnummer, telefonnummer, grundläggande behörighet, påbörjade programstudier mm. Det går att få ut detta dokument om vi vill och man kan då ringa till Malmö Högskolas registrator eller till kanslichefen Ulla Hjertsson.

Ann-Marie kan se att Peter Mangs påbörjade sjuksköterskeprogrammet hösten 2002 och lyckades under utbildningen klara 20 poäng, vilket är en termins heltidsstudier, de 20 poängen är idag värt 30 poäng, har idag ett annat poängsystem. Det som finns registrerat är att han under höstterminen klarade alla kurser, utom en och att han påbörjade vårterminen 2003 och gick även den, men det finns inga poäng registrerade under vårterminen och det var därför hon skrev intyget till Peter.

På fråga om det finns några andra dokument sparade om Peter Mangs så säger Ann-Marie att hon inte kan hitta några.

Ann-Marie säger att en person som eventuellt kan minnas Peter Mangs är dåvarande enhetschefen Charlotte Stölten som idag är pensionär.

Ann-Marie är informerad om att yppandeförbud råder i ärendet och kommer att rätta sig efter det.

Förhöret uppläst och godkänt per telefon 2011-01-11

Förhör

Signerat av

Signerat datum

Polismyndighet
Skåne

Enhet
50UTR, Utredningssektion

Diarienr
1200-K163215-09

Hörd person
Lidén, Ingrid

Personnummer

Den hörde är
Vittne

ID Styrkt
Ja

Sätt
Id-kort Skatteverket med nr:97522726962005 61895 samt kontrollfrågor

Ställning till misstänkt - målsägande - vittne

Tolk

Språk

Brottsmisstanke / Anledning till förhöret
Hörd som vittne med anledning av att Ingrid Lidén varit examinator och lärare till Peter Mangs då han gick sin utbildning till sjuksköterska 2002-2003

Underrättad om misstanke

Underrättad om rätt till försvarare (best i FUK 12§ iakttagna)

Försvarare/ombud önskas

Försvarare/ombud närvarande

Godtar den försvarare som rätten förordnar

Förhörsledare
Camilla Sandell

Förhörsdatum
2011-02-02

Förhör påbörjat
14:02

Förhör avslutat
14:42

Förhörsplats
Polishuset Gasklockan i Malmö

Typ av förhör
RB 23:6

Förhörssätt

Förhörsvittne

Utskrivet av

Berättelse

Förhöret spelas in på ljudfil och skrivs ut i en detaljerad sammanfattning.

Ingrid Lidén är Högskoleadjunkt vid Malmö Högskola, hälsa och samhälle i sjuksköterskeprogrammet. Ingrid tjänstgör halva tiden med teori och då i ämnen som tillhör sjuksköterskeprogrammet. Den andra halvan av sin tjänstetid är hon på kirurgkliniken och undervisar där om bl a kirurgiska sjukdomar och omvårdnad. Viss del av utbildningen till sjuksköterska är en verksamhetsförlagd utbildning på en avdelning.

De är två lärare som arbetar tillsammans, en som är anställd av sjukvården och en av högskolan och de har hand om en mindre grupp sjuksköterskestudenter. Studenten tilldelas sedan en handledare och det är moment som ingår under dessa veckor på en avdelning. Exempel på det som ingår är bl.a kontakt med patienter och anhöriga, venprover. Sedan ska de ha ansvar för en grupp patienter tillsammans med handledaren.

Den första praktikplatsplaceringen under sjuksköterskeutbildningen för hälften av studenterna är fem veckor inom Geriatrik dvs. hemsjukvården och sedan följer en fem veckors praktik inom Somatik dvs. kirurgi och medicin. För den andra hälften av studenterna är det omvänd ordning.

År 2002-2003 då Peter Mangs gick på sjuksköterskeprogrammet på Malmö Högskola så tjänstgjorde Ingrid där som Högskoleadjunkt. Ingrid minns inte Peter Mangs utan det var

först då hon tog fram hans dokument som hon fick upp ett par få minnesbilder. Ingrid säger att hon var den kliniska läraren för Peter Mangs under de fem veckorna som han var på praktik på kirurgavdelningen 5 på MAS. Idag heter den avdelningen 9A.

Ingrid säger att hon planerade de fem veckorna för Peter ihop med läraren Birgitta Henningsson. De planerade hur de fem veckorna skulle se ut för Peter och ordnade så att han fick en handledare på kirurgavdelningen och det blev sjuksköterskan Monika Widmark.

Ingrid säger att Peter gjorde sin praktik på kirurgavdelningen någon gång i maj 2003. Den 4 juni 2003 hade de slutbedömningen för Peter och detta var i slutet på terminen. En termin är på 20 veckor.

Peter var fem veckor på Oxie vårdhem innan han var på kirurgen. Ingrid kan inte säga exakt vilka veckor som han var på Oxie vårdhem.

Under första terminen på sjuksköterskeprogrammet dvs. under hösten 2002 för Peters del så var det enbart teori.

Ingrid säger att hon är examinatorn för sjuksköterskestudenterna. Hon är med i forumträffar, utbildningsträffar, reflektionsträffar och bedömningsträffar. Handledaren däremot har den dagliga kontakt med studenten. Ingrid säger att hon träffar eleverna ungefär 7-8 gånger under de fem veckor långa praktiken på kirurgavdelningen.

På fråga om Ingrid har något minne av Peter Mangs under de 7-8 träffar hon hade med honom så säger Ingrid att hon fick några minnesbilder då hon såg ett dokument, en skiss som de hade med på slutbedömningen av Peter Mangs då han var underkänd på sin praktik på kirurgavdelningen. När Ingrid såg skissen så mindes hon honom. Ingrid säger att det inte är alltid de ritar skisser, men gjorde det för Peter för att beskriva att patienten är i centrum och visa på alla man ska kunna samarbeta med som sjuksköterska.

Ingrid minns att Peter sa något i stil med: "det där kommer jag inte att klara, att ha det här samarbetet". Skissen bifogas till förhöret, se bilaga: 1. Peter valde sedan själv att avbryta sin utbildning.

På fråga om Ingrid har några andra minnesbilder om följdfrågor eller annat från detta bedömningstillfälle, hur han tog beskedet om att han var underkänd så säger Ingrid att hon minns bara att det var lugnt.

På fråga vad det är som Peter inte klarade av på sin praktik på kirurgen så tar Ingrid upp en par papper med 18 bedömningspunkter och en skala mellan 1-7. För att vara godkänd måste man ha fyra på skalan. På mittbedömningen som görs efter ungefär halva tiden på praktiken så hade Peter många tvåor på skalan. Vid slutbedömningen hade Peter fått upp många av sina tvåor till fyror dvs. till godkänt men hade fortfarande inte uppnått godkänt på alla bedömningspunkter så han blev underkänd. Peters bedömning under klinisk utbildning från kirurgen bifogas till förhöret, se bilaga: 2

Under sin praktik på Oxie vårdboendet så blev han godkänd. På vårdhemmet hade de ingen mittbedömning. Peters schema från Oxie vårdboende bilaga: 3, bifogas inte till förhöret men finns bland övrigt material. Peter bedömning under den kliniska utbildning finns bifogat se bilaga: 4

På fråga om Ingrid har något minne av positiv eller negativ kritik mot Peter under hans två praktiktillfällen så säger Ingrid att hon inte minns det. Peter hade kunnat då han var

underkänd på sin praktikplats göra om praktiken på fem veckor men valde själv att avbryta utbildningen.

Ingrid säger att hon hade ett målsamtal med Peter som innebär att eleven får berätta om sina personliga mål och vad man vill med praktiken. Ingrid minns att under detta samtal så berättade Peter att han hade Asperger. Ingrid tror att hon frågade honom om vad det betyder, om det är något som Ingrid behöver veta under de veckor han var på kirurgen. Ingrid minns att Peter svarade att han måste arbeta i en tyst miljö, Ingrid svarade honom att det är inte så tyst i sjukvården, att det är ganska mycket ljud med signaler, hetsigt och stressig som gör att ljudnivån kan bli rätt så hög ibland. Detta samtal var då han kom till praktikplatsen på kirurgen. Han berättade också att han fick hjälp med att läsa in litteratur av en pensionerad lärare.

Ingrid ska se om hon kan få fram mer exakta datum när Peter var på sina två praktikplatser och återkomma med detta.

Ingrid har med sig ett dokument kallat Ladlok med Peters registrerade studentuppgifterna, bilaga nr: 5, denna bilaga bifogas inte till förhöret men finns med bland övrigt material.

Ingrid säger att de är ovanligt att en elev har underkänt på så många punkter som Peter hade på mittbedömningen. Sjuksköterskeutbildningen är på totalt tre år och Peter hade gått ett år.

Ingrid hade också hand undervisning i klassrummet men minns inte att hon hade Peter som elev, men det hade hon nog. Ingrid säger att Peter tillhörde gruppen som hon undervisade och de är många studenter.

Ingrid har ingen uppfattning om hur Peter fungerade i klassen eller med andra personer. Hon vet inte om någon patient har klagat eller så. Hans handledare vet nog mer om det.

Ingrid har något svagt minne av att Peter pratade något om musik. Hon vet inte något annat om hans privatliv.

Ingrid informeras om att det i ärendet råder yppandeförbud och hon kommer att rätta sig efter det.

Efter att förhöret läst upp säger Ingrid att Peter gjorde sin praktik på kirurgavdelningen mellan 5 maj-6 juni 2003.

Peter gjorde sin praktik på Oxie vårdboende mellan 24 mars-27 april 2003.

Förhöret uppläst och godkänt per telefon 2011-02-08

Inscannade dokumet, 2011-02-02 14:02 diarienr: 1200-K163215-09

M 927-34

(1)

KONVALESCENSHEM
HEMTJÄNST

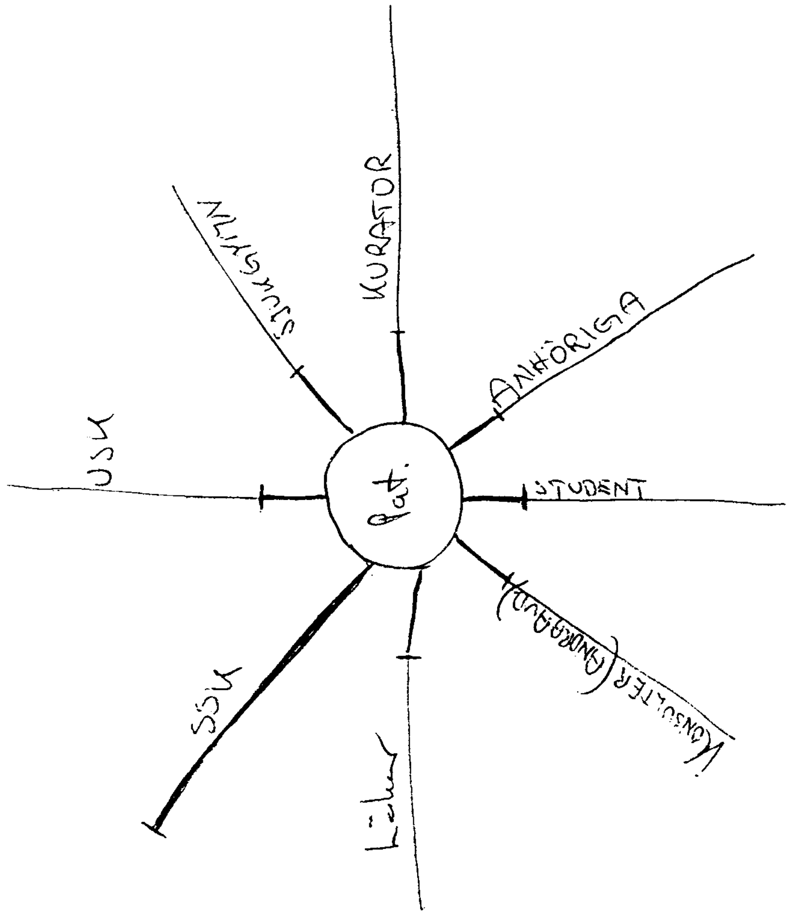

VID MEDICINUTDELNING:
Ta reda på info om pat.
så du kan det när läk.
går rond

Inscannade dokumet, 2011-02-02 14:02 diarienr: 1200-K163215-09

(2)

MALMÖ HÖGSKOLA
Hälsa och samhälle
2003-02-20 ChS

tänk högt åt handled.
Monika M927-34
Helheten (början till slut
inne hos pat.
egna initiativ
teoretiska baskunskaper
relevant t. p
samordning
konsekvens
rapportera t. personal
rollidentifikation
som SSK

Bedömning under klinisk utbildning

Namn: PETER MANGS
Datum: 23/5

Kurs/grupp: ______
Utbildningsplats: KIR 5, MAS

Gör en markering på linjen för nedanstående faktorer. Möjlighet finns att markera i rutan om det ej funnits möjlighet att bedöma området eller om de ej är relevant för utbildningsperioden.
Bedömningen görs i förhållande till utbildningsnivån.

	Svagt utvecklad förmåga			God förmåga			Starkt utvecklad förmåga	Ej möjligt att bedöma/ ej relevant
I. KOMMUNIKATION OCH UNDERVISNING								
1. Kommunicera och bemöta patienter Kommunicera med patienter och närstående Visa respekt och empati, kunna lyssna	1	2	3	(4)	5	6	7	☐
2. Informera och undervisa patienter och närstående Bedöma behov av och ge individuell information och instruktion för egenvård, Ge hälsobefrämjande och förebyggande råd och stöd. Följa upp förståelse.	1	(2)	3	(4)	5	6	7	☐
3. Informera och undervisa medarbetare och studenter Bedöma behov av information och undervisning Undervisa och handleda	1	(2)	(3)	4	5	6	7	☐
II. PATIENTRELATERADE UPPGIFTER								
4. Bedöma patienters behov av omvårdnad Identifiera individuella behov, resurser och risker Använda subjektiva och objektiva metoder	1	(2)	3	(4)	5	6	7	☐
5. Planera arbetet och prioritera omv.åtgärder Analysera och reflektera över vad som behöver göras. Diskutera med patient och medarbetare	1	(2)	3	(4)	5	6	7	☐
6. Utföra omvårdnadsåtgärder Korrekt och omtänksamt utförande Anpassa till patientsituationen	1	(2)	3	(4)	5	6	7	☐
7. Följa upp behov/problem och omv.åtgärder Följa upp omvårdnadsstatus, tecken på förändring eller stabilitet och resultat av utförda åtgärder	1	(2)	3	(4)	5	6	7	☐
8. Rapportera, dokumentera, föra journal, använda datorstöd Vara insatt i patientens situation genom tidigare och aktuella journalanteckningar. I rapportering vara saklig och korrekt i tal och skrift	1	(2)	3	4	(5)	6	7	☐

M927-37

III. UNDERSÖKNINGAR OCH BEHANDLINGAR

9. Medverka vid och genomföra undersökningar och behandlingar
Hantera utrustning, material och hjälpmedel med bibehållen säkerhet, aseptik etc. — 1 (2) 3 (4) 5 6 7 ☐

10. Handha läkemedel
Visa kunnighet, omdöme och noggrannhet i hanteringen. Följa författningarna. — 1 2 (3) (4) 5 6 7 ☐

IV. FAKTAKUNSKAPER

11. Använda teoretiska begrepp
Visa kunskaper i handlande och i dokumentation Kunna förklara teoretiska samband — 1 (2) 3 (4) 5 6 7 ☐

12. Använda kunskap från forskning och utvecklingsarbete
Kunna kritiskt granska, vilja ta reda på och sprida ny kunskap. Ha analytisk förmåga — 1 (2) (3) 4 5 6 7 ☐

V. ARBETSLEDNING OCH SAMARBETE

13. Planera, leda och fördela arbetsuppgifter
Arbeta systematiskt, Vara kostnads- och kvalitetsmedveten. Entusiasmera andra. — 1 (2) 3 (4) 5 6 7 ☐

14. Handlingsberedskap och arbetstakt
Ta egna initiativ. Handla adekvat i oväntade situationer. Anpassa arbetstakt efter arbetsuppgifter — 1 (2) 3 (4) 5 6 7 ☐

15. Samarbetsförmåga
Visa positiv inställning till lagarbete. Arbeta under ledning. Samarbete med olika yrkesrepresentanter — 1 (2) 3 (4) 5 6 7 ☐

VI. PERSONLIGA EGENSKAPER

16. Medvetenhet om etiska och ideologiska principer
Visa omsorg och respekt för patientens självbestämmande och integritet. Vara medveten om värderingar och styrdokument. Ta ansvar för egna handlingar. — 1 2 (3) 4 (5) 6 7 ☐

17. Noggrannhet och pålitlighet
Ta rätt på och följa föreskrifter. Visa omdöme Slutföra åtaganden — 1 (2) 3 (4) 5 6 7 ☐

18. Självkännedom
Ha förmåga till självkritik. Inse egen styrka och och begränsning. Ta ansvar för egen inlärning och utveckling. — 1 (2) 3 4 (5) 6 7 ☐

(U)

HALVTIDSBEDÖMNING den________________
Närvarande vid bedömningsdiskussionen (stud. ssk. ev klin adj) Ingrid Lidén

SLUTBEDÖMNING den 030604 Monica Widmark / Birgitta Hu-gsson
Närvarande vid bedömningsdiskussionen (stud. ssk. ev klin adj) Peter Manogs

(4) Hlvetevu M 927-37

MALMÖ HÖGSKOLA
Hälsa och samhälle
2003-02-20 ChS

Bedömning under klinisk utbildning

Namn: PETER MANGS Datum: 25 4

Kurs/grupp: HT 02 : 2 Utbildningsplats: Öxie Vårdhem

Gör en markering på linjen för nedanstående faktorer. Möjlighet finns att markera i rutan om det ej funnits möjlighet att bedöma området eller om de ej är relevant för utbildningsperioden.
Bedömningen görs i förhållande till utbildningsnivån.

	Svagt utvecklad förmåga			God förmåga			Starkt utvecklad förmåga	Ej möjlig att bedöm ej relevan
I. KOMMUNIKATION OCH UNDERVISNING								
1. Kommunicera och bemöta patienter Kommunicera med patienter och närstående Visa respekt och empati, kunna lyssna	1	2	3	(4)	5	6	7	☐
2. Informera och undervisa patienter och närstående Bedöma behov av och ge individuell information och instruktion för egenvård, Ge hälsobefrämjande och förebyggande råd och stöd. Följa upp förståelse.	1	2	3	4	5	6	7	☒
3. Informera och undervisa medarbetare och studenter Bedöma behov av information och undervisning Undervisa och handleda	1	2	3	(4)	5	6	7	☐
II. PATIENTRELATERADE UPPGIFTER								
4. Bedöma patienters behov av omvårdnad Identifiera individuella behov, resurser och risker Använda subjektiva och objektiva metoder	1	2	3	(4)	5	6	7	☐
5. Planera arbetet ~~och prioritera omv.åtgärder~~ Analysera och reflektera över vad som behöver göras. Diskutera med patient och medarbetare	1	2	3	(4)	5	6	7	☒
6. Utföra omvårdnadsåtgärder Korrekt och omtänksamt utförande ~~Anpassa till patientsituationen~~	1	2	3	4	(5)	6	7	☒
7. Följa upp behov/problem och omv.åtgärder Följa upp omvårdnadsstatus, tecken på förändring eller stabilitet och resultat av utförda åtgärder	1	2	3	(4)	5	6	7	☒
8. Rapportera, dokumentera, föra journal, använda datorstöd Vara insatt i patientens situation genom tidigare och aktuella journalanteckningar. Rapportering vara saklig och korrekt i tal och skrift	1	2	3	(4)	5	6	7	☒

M927-34

III. UNDERSÖKNINGAR OCH BEHANDLINGAR

9. Medverka vid och genomföra undersökningar och behandlingar
Hantera utrustning, material och hjälpmedel med bibehållen säkerhet, aseptik etc. — 1 2 3 (4) 5 6 7

10. Handha läkemedel
Visa kunnighet, omdöme och noggrannhet i hanteringen. ~~Följa författningarna.~~ — 1 2 3 (4) 5 6 7

IV. FAKTAKUNSKAPER

11. Använda teoretiska begrepp
Visa kunskaper i handlande ~~och i dokumentation~~
~~Kunna förklara teoretiska samband~~ — 1 2 3 (4) 5 6 7

12. Använda kunskap från forskning och utvecklingsarbete
Kunna kritiskt granska, vilja ta reda på och sprida ny kunskap. Ha analytisk förmåga — 1 2 3 4 5 6 7

V. ARBETSLEDNING OCH SAMARBETE

13. Planera, leda och fördela arbetsuppgifter
Arbeta systematiskt, Vara kostnads- och kvalitetsmedveten. Entusiasmera andra. — 1 2 3 4 5 6 7

14. Handlingsberedskap och arbetstakt
Ta egna initiativ. Handla adekvat i oväntade situationer. ~~Anpassa arbetstakt efter arbetsuppgifter~~ — 1 2 3 (4) 5 6 7

15. Samarbetsförmåga
Visa positiv inställning till lagarbete. Arbeta under ledning. Samarbete med olika yrkesrepresentanter — 1 2 (3) 4 5 6 7

VI. PERSONLIGA EGENSKAPER

16. Medvetenhet om etiska och ideologiska principer
Visa omsorg och respekt för patientens självbestämmande och integritet. ~~Vara medveten om värderingar och styrdokument. Ta ansvar för egna handlingar.~~ — 1 2 3 (4) 5 6 7

17. Noggrannhet ~~och pålitlighet~~ kan ej bedöma.
Ta rätt på och följa föreskrifter. Visa omdöme
Slutföra åtaganden — 1 2 3 (4) 5 6 7

18. Självkännedom
Ha förmåga till självkritik. Inse egen styrka och och begränsning. Ta ansvar för egen inlärning och utveckling. — 1 2 3 (4) 5 6 7

HALVTIDSBEDÖMNING den ~~______~~
~~Närvarande vid bedömningsdiskussionen (stud. ssk. ev klin adj)~~

Godkänd
Maria Johansson

SLUTBEDÖMNING den ssk: [signature]
Närvarande vid bedömningsdiskussionen (stud. ssk. ev klin adj)

Offe vänd nu sista !.

[signature]

Inscannade dokumet, 2011-02-02 14:02 diarienr: 1200-K163215-09

M927-34

Information om bedömningsformuläret

till studenter och sjuksköterskor som är handledare under klinisk utbildning i sjuksköterskeprogrammet, 120 poäng

Syftet med den kliniska utbildningen i sjuksköterskeprogrammet är att studenten skall få möjlighet att Tillämpa, integrera och tillägna sig teoretiska kunskaper och praktiska färdigheter. Studenten skall också få möjlighet att pröva och tillämpa forskningsresultat i omvårdnadsarbetet. Dessutom skall den kliniska utbildningen ge möjlighet att utveckla förhållningssätt och personliga egenskaper genom upplevelser av olika situationer i hälso- och sjukvården. Handledningen under den kliniska utbildningen skall stödja såväl inlärning som personlig utveckling.

Nivå I.
Tyngdpunkten under första utbildningsåret ligger på grundläggande praktiska färdigheter kring patientens dagliga liv vilket inkluderar bemötande, kommunikation, skötsel och observationer.

Nivå II
Under det andra utbildningsåret ligger betoningen fortfarande på grundläggande praktiska färdigheter och tillämpning av den allmänna omvårdnadens tekniker och metoder. Observationer, bedömningar och åtgärder skall fr a omfatta patientens basala behov vid sjukdom och ohälsa, men skall också omfatta den för sjukdomen specifika omvårdnaden. Studenten skall muntligt och skriftligt kunna beskriva sina observationer, bedömningar, åtgärder och motivera sina val samt kunna samråda och arbeta i lag. Dessutom är det viktigt att visa empatisk förmåga och kunna kommunicera med andra. Studenten skall träna ett kritiskt och problemlösande arbetssätt, samt ha en teoretisk grund för tankar och handlande.

Nivå III
Under det tredje utbildningsåret ställs större krav på att studenten skall kunna bedöma patienter, åtgärda och utvärdera omvårdnadshandlingar och journalföra dessa. Studenten skall självständigt kunna ansvara för patienters omvårdnad under den avslutande kliniska utbildningsperioden och bedöma patienters situation och hälsorisker i ett helhetsperspektiv. Större krav ställs då också på studentens medverkan och genomförande vid undersökningar och behandlingar, som ligger i sjuksköterskans yrkesfunktion, och att också kunna handla i oväntade situationer. Studenten skall visa förmåga att kunna prioritera resurser, delegera, samråda med andra yrkesgrupper och arbeta enligt yrkesetiska riktlinjer. Ökade krav ställs också på att visa kunskaper och aktivt deltaga i vårdutveckling och använda metoder och resultat från omvårdnadsforskning.

****

Formuläret skall användas som ***diskussionsunderlag*** under den kliniska utbildningen. Studentens inlärning skall ses som en kontinuerlig process där bedömningen görs av studentens utveckling under den aktuella utbildningsperioden. Hänsyn tages till vilken nivå studenten befinner sig på i utbildningen och till den enskilde studentens kunskaper, tidigare erfarenheter och resurser. ***Handledarens bedömning*** med formuläret som grund sker dels efter halva utbildningsperioden, del som slutbedömning.

Formuläret skall också användas av studenten för ***självbedömning***, där den individuella planeringen och målet för praktikperioden är grunden. Självbedömningen är en del av förberedelsen till bedömningsdiskussionen med handledare och ev lärare.

Både handledare och student fyller sina respektive formulär skriftligt inför slutbedömningen som undertecknats av de närvarande. Bedömningen enligt formuläret utgör ett av flera ***underlag för studentens betyg***, vilket sätts av läraren.

Inscannade dokumet, 2011-02-02 14:02 diarienr: 1200-K163215-09

M927-34

Förslag och exempel på bedömning av studentens förmåga inom två faktorer enligt formuläret och på olika utbildningsnivåer

Faktor 3: Informera och undervisa medarbetare och studenter

Utbildningsnivå I:
Ex. studenten skall kunna ge information till ansvarig sjuksköterska om den skötsel hon/han deltagit i och de observationer som gjorts.

Utbildningsnivå II.
Ex (utöver ovanstående) Studenten skall kunna berätta om och förmedla kunskaper från utbildningen alt. Från särskild föreläsning under en studiedag, referat av läst bok/artikel etc.

Utbildningsnivå III.
Ex (utöver ovanstående) Studenten skall kunna ta reda på behov av instruktion hos andra elever, studenter och vårdpersonal. Studenten skall kunna instruera om och handleda i vanligt förekommande metoder och tekniker, och följa upp instruktionen.

Faktor 12: Att använda kunskap från forskning och utvecklingsarbete

Utbildningsnivå I:
Ex. studenten skall kunna bedöma risk för trycksår enligt en skala t ex Norton, och kunna förebygga uppkomsten av trycksår i praktiskt vårdarbete. Studenten skall kunna ange något av det vetenskaliga stödet för trycksårsprevention

Utbildningsnivå II.
Ex (utöver ovanstående) Studenten skall kunna utföra sårbehandling (trycksår eller andra sår) enligt vetenskapliga rön och ange någon källa.

Utbildningsnivå III.
Ex (utöver ovanstående) Studenten skall kunna behandla en patient med risk för trycksår eller en patient med något sår som ovan och dessutom kunna ta individuella hänsyn till patientens totala omvårdnadsbehov, livssituation och sociala förhållanden. Studenten skall kunna ange vetenskapligt stöd för vikten av helhetssyn, alt egenvård, i omvårdnadsarbetet

*****

Ingrid Thorell-Ekstrand
Klinisk lektor
Röda korsets Högskola
Stockholm

Anna Löfmark
Högskolelärare
Vårdhögskolan i Gävle
Gävle

Bedömningsformuläret jämte instruktion utvecklat av:
Anna Löfmark. Vårdhögskolan Gävle, 801 76 Gävle. Tel: 026/64 82 24, fax: 026/648262 e-mail: anna.lofmark@vhg.ufhs.se
Ingrid Thorell-Ekstrand, CVVN, Borgmästarvillan, karolinska sjukhuset, 171 76 Stockholm
Tel: 08/5177 36 30, fax: 08/5177 6095, e-mail: ingrid.thorell-ekstrand@medks.ki.se

Malmö högskola, Hälsa och samhälle, 030217/ChS

Förhör

Signerat av

Signerat datum

Polismyndighet
Skåne

Enhet
50UTR, Utredningssektion

Diarienr
1200-K163215-09

Hörd person
Henningsson, Birgitta

Personnummer

Den hörde är	ID Styrkt	Sätt	Ställning till misstänkt - målsägande - vittne
Vittne	Ja	Körkort 469447030	

Tolk

Språk

Brottsmisstanke / Anledning till förhöret
Hörd som annan med anledning av de fem veckor som Peter Mangs hade praktik på kirurgen avd 5 på MAS under våren 2003

Underrättad om misstanke

Underrättad om rätt till försvarare (best i FUK 12§ iakttagna)

Försvarare/ombud önskas

Försvarare/ombud närvarande

Godtar den försvarare som rätten förordnar

Förhörsledare	Förhörsdatum	Förhör påbörjat	Förhör avslutat
Camilla Sandell	2011-02-11	09:18	09:45

Förhörsplats	Typ av förhör	Förhörssätt
Polishuset Gasklockan Malmö	RB 23:6	Ljudbandsförhör

Förhörsvittne

Utskrivet av

Berättelse

Förhöret spelas in på ljudfil och kommer att skrivas ut i en detaljerad sammanfattning.

Birgitta berättar att hon träffade på Peter Mangs i maj 2003. Birgitta var klinisk lärare och sjuksköterska med ansvar för sjuksköterskestudenternas kliniska praktik på kirurgen. Peter fick Monika Widmark som sin handledare under sin fem veckors praktik på kirurgen.

Birgitta arbetar kvar på Sjukhuset som idag heter SUS och avdelning 9A och då 2003 hette Sjukhuset MAS och avdelning 5.

Birgitta säger att hennes första intryck av Peter var att han var lite pojkaktig och spenslig och blev förvånad då hon fick veta att han var 30 år vilket hon inte kunde gissa att han var.

Birgitta har inte minne av hur Peter var som person. Hon har dock ett minne av att han behöll sina privata kläder under de vita yrkeskläderna. Birgitta säger att så går man inte klädd vanligtvis, det är inte ett normalt beteende. Hon minns vid ett tillfälle vid ett av bedömningstillfällena då hon såg att hans beiga kakijeans stack ut nedanför de vita arbetsbyxorna. Han hade även sina privata kläder under den vita jackan/busarongen. Birgitta vet att han blev tillsagd att han inte fick vara klädd så, men hon tror att han negligerade det dom sa till honom.

Birgitta har med sig sin almanacka från våren 2003 och har noterat att hon träffade på Peter vid följande tillfällen: den 5 maj 2003 på en introduktion, den 22 maj på en mittbedömning, den 28 maj var det en extra bedömningstid. Hon träffade på honom även den 2 juni och 3 juni då hon skulle observera honom. Den 4 juni var det eventuellt slutbedömning av Peter.

Birgitta tillfrågas om hon minns mittbedömningen och hon säger att det var väldigt svårt att bedöma honom, han blev underkänd på de allra flesta punkterna.

Birgitta tillfrågas om hon minns hur det gick för Peter på avdelningen om hon har minne av både positiv och negativ så säger Birgitta att hon bara minns vid ett tillfälle då Peter satt vid ett bord på en sal där det var fyra äldre kvinnliga patienter. Han hade inget behov av att vara med de andra i personalen och dricka kaffe. Han har sagt till Birgitta att han inte hade behov av den sociala kontakten.

Peter var inget potential och man kunde rätt fort bedöma att han inte var någon sjuksköterska. Birgitta förklarar det så att Högskolan tar in 120 sjuksköterskestudenter men att alla de kan inte bli sjuksköterskor, alla kan läsa sig till det men inte bli det.
Han passade inte för yrket och de hade bedömningspunkter som de gick strikt efter som Peter inte klarade. Birgitta säger att man som sjuksköterska måste ha en igenkännande känsla till en annan människa, att man måste kunna sätta sig in i hur den andra människan har det i just den situationen och vara ett stöd. Peter hade inget behov av kontakt med andra människor på det sätter och det är en grundläggande faktor. Birgitta säger att detta framkom i deras diskussioner på slutbedömningen.

Birgitta minns att han vid ett tillfälle sa att de pratade om varför han valt sjuksköterskeyrket och att han sa att han valt det för det var lugn och skönt, vilket Birgitta tyckte var konstigt att det skulle vara lugnt och skönt i sjukvården. Birgitta har minne av att han sa att han varit musiker. Birgitta tänkte att det jämfört med att vara musiker så kanske det var lugnt och skönt inom sjukvården.

Birgitta minns att Peter sa att han hade asperger, han sa det då de hade bedömning men kommer inte ihåg hur det kom fram att han hade asperger.

Birgitta vet inget om hans privatliv överhuvudtaget.

Peter var inte utlånad till någon annan avdelning under sin tid på kirurgen. Birgitta säger att Peters handledare var bekymrad över Peter. Det var tidigt i hans praktik att det uppdagades att vägen var krokig för Peter, att det inte var lätt för honom.

Det blev ingen uppståndelse vid slutbedömningen där han informerades om att han var underkänd. Birgitta tillfrågas om hon minns vad Peter sa då han var underkänd så säger hon att ett minne som kommer upp är att Peter sagt att detta yrket passar inte mig. Birgitta är inte säker på att han sa så direkt eller om det är något som kommit fram under diskussionerna med honom.

Birgitta säger att hon inte vet vad som hände med Peter efter att han slutat. Hon har inte träffat på Peter sedan dess.

Birgitta är informerad av att det råder yppandeförbud i ärendet och hon förstår innebörden och kommer att rätta sig efter det.

Förhöret uppläst och godkänt per telefon 2011-02-15

Förhör

Signerat av

Signerat datum

Polismyndighet
Skåne

Enhet
50UTR, Utredningssektion

Diarienr
1200-K163215-09

Hörd person	Personnummer
Stölten, Charlotte	

Den hörde är	ID Styrkt	Sätt	Ställning till misstänkt - målsägande - vittne
Vittne	Ja	Körkort 456229122	

Tolk

Språk

Brottsmisstanke / Anledning till förhöret
Hörd som annan med anledning av slutbedömningen av Peter Mangs efter hans praktik på kirurgen våren 2003

Underrättad om misstanke

Underrättad om rätt till försvarare (best i FUK 12§ iakttagna)

Försvarare/ombud önskas

Försvarare/ombud närvarande

Godtar den försvarare som rätten förordnar

Förhörsledare	Förhörsdatum	Förhör påbörjat	Förhör avslutat
Camilla Sandell	2011-02-11	14:00	14:18

Förhörsplats	Typ av förhör	Förhörssätt
Polishuset Gasklockan Malmö	RB 23:6	Ljudbandsförhör

Förhörsvittne

Utskrivet av

Berättelse

Förhöret spelas in digitalt och skrivs ut i en detaljerad sammanfattning.

Charlotte Stölten säger att anledningen till att hon träffade på Peter Mangs år 2003 var för att hon var enhetschef för sjuksköterskeutbildningen och vara med vid slutbedömningen av Peter.

Det var den kursansvariga läraren Ingrid Lidén som frågade om Charlotte kunde vara med vid slutbedömningen eftersom Peter underkänts i sin verksamhetsförlagda kliniska utbildning på kirurgiska kliniken.

Charlotte säger att utgångspunkten för bedömningen är ett formulär som studenten hade där den ansvarige handledaren skriver ner var studenten befinner sig på en sjugradig skala.

Man ska i den verksamhetsförlagda utbildningen sy ihop de kunskaper i de teoretiska ämnena. De färdigheter man lärt sig genom att träna på kliniskt centrum på Malmö Högskola där man får öva och pröva att bl a ta injektioner och sätta katetrar. Samt förhållningssätt, hur närmar jag mig en patient för att kunna utföra någonting.

Charlotte tror inte att det var något problem med Peters kunskaper och kanske inte heller på hans färdigheter utan det var förmågan att sy ihop allt detta kring en reell situation hos en patient som han hade problem med, han tänkte inte så. Charlotte tillfrågas om hon minns hur han tänkte. Charlotte kommer inte riktigt ihåg men hon ritade en bild som handlade om där patienten är i centrum. Hon ville få honom att förstår att kunskaper och färdigheter är bra men att det finns en massa andra saker för att kunna närma mig en patient, bland annat etik. Peter

sa "så tänker inte jag". Charlotte tror att Peter hade svårt att förstå, han tänkte rätt konkret: "jag ska ge en injektion till en patient, här sprutan och då ger jag den oavsett hur patienten mår". Charlotte säger att man måste göra en bedömning för att närma mig en patient, hur ska jag prata med patienten. Alla de sakerna hade han problem med. Charlotte kom ihåg detta samtalet för att han inte tänkte som vi andra. Peter förklarade inte hur han tänkte.

Charlotte minns att hon rådde Peter att avsluta sin utbildning till sjuksköterska och söka sig till något annat. Stämningen var bra, inte hotfull alls. Charlotte tycker att han tog det bra och det verkade inte heller som han hade några ekonomiska problem. Han valde att avsluta sin utbildning.

Charlotte vet inget annat om Peter än det hon redan berättat om.

Charlotte informeras om att det råder yppandeförbud i ärendet och hon förstår vad det innebär och kommer att rätta sig efter det.

Uppläst och godkänt per telefon 2011-02-16

Förhör

Signerat av

Signerat datum

Polismyndighet
Skåne

Enhet
50UTR, Utredningssektion

Diarienr
1200-K163215-09

Hörd person
Widmark, Monika

Personnummer

Den hörde är	ID Styrkt	Sätt	Ställning till misstänkt - målsägande - vittne
Vittne	Ja	Körkort med nr:290451796	

Tolk

Språk

Brottsmisstanke / Anledning till förhöret
Hörd som annan med anledning av de fem veckor som Monika var handledare för Peter Mangs under hans praktik på kirurgen avd.5 på MAS under våren 2003.

Underrättad om misstanke

Underrättad om rätt till försvarare (best i FUK 12§ iakttagna)

Försvarare/ombud önskas

Försvarare/ombud närvarande

Godtar den försvarare som rätten förordnar

Förhörsledare	Förhörsdatum	Förhör påbörjat	Förhör avslutat
Camilla Sandell	2011-02-10	10:34	10:52

Förhörsplats	Typ av förhör	Förhörssätt
Polishuset Gasklockan Malmö	RB 23:6	Ljudbandsförhör

Förhörsvittne

Utskrivet av

Berättelse

Förhöret spelas in digitalt och kommer att skrivas ut i en detaljerad sammanfattning.

Monika arbetar på kirurgen avdelning 9A på SUS och har gjort det sedan 1990. Hon tillfrågas om hon var handledare för Peter Mangs under hans praktik på kirurgen på våren 2003 så säger Monika att det var hon. Avdelningen hette på den tiden kirurgen avdelning 5.
Monika tillfrågas om hon kan berätta vad hon minns från de veckor som hon var handledare för Peter så säger hon att han var lite tystlåten, var inte med i samtal och var lite för sig själv. Monika minns inte om Peter följde med henne till fika eller så.

Monika minns att Peter fastnade i detaljer. Hon tar ett exempel då Peter skulle ta blodprov så kunde han sticka och sticka, kände inte att nu kanske jag ska sluta. Monika säger att efter att han provat några gånger ska man lämna över till någon annan för patientens skull. Han saknade detta med att nu är det bra, nu är det stopp.

Peter kom som han skulle till arbetet, men han var för sig själv, hon har inget minne av att de satt och skojade vid fikabordet eller så. Monika och Peter hade inget otalt med varandra.
Peter berättade vid slutet av praktiken att han hade aspergers.
Monika säger att han blev underkänd och det är alltid jobbigt att underkänna någon.

På fråga om Monika kan berätta om något negativt eller positivt som hände under hans praktik så säger hon att det kan hon inte. Hon fick "puscha" fram Peter, han var inte så självständig. Monika säger att då man jobbar inom ett vårdyrke ska man ha empati och ett vårdande och det hade inte Peter.

Det som Peter skulle lära sig var omvårdnadsbiten, att man ser till patientens dagliga behov av exempelvis att komma upp, tvättning, stötta dem, se vad man kan göra för att de ska må bättre. De allra flesta är nyopererade och kanske mår de illa. Har de svullna fötter så kanske man ska bädda upp med kuddar osv. Det basala omvårdnadsarbetet ska man gå igenom.

Man provar även på att ta blodsocker, stick i fingret, puls och blodtryck mm under övervakning.

Peter var inte på någon annan avdelning under sina fem veckors praktik. Han var eventuellt med på en röntgenundersökning eller liknade.

Monikas intryck av Peter som person är att han var rätt så tystlåten. Hon pratade och han svarade. Han var lite udda, inte så social, Monika säger att alla människor följer inte samma mall. Monika tror att de fick en hyfsat bra kontakt. Monika minns inte om Peter var säker eller osäker då han hade kontakt med patienterna. Monika har inget minne av att Peter hade någon konflikt med varken patienter eller med personalen.

Monika tillfrågas om hon minns om Peter berättade om sitt privatliv så säger hon att de gjorde han säkert men hon minns inte vad han berättade om.

På fråga om hur Peters arbetsschema var så säger hon att det skiftade och de jobbade var tredje helg. De jobbade kväll och morgon. Monika säger att han kom till jobbet, har inget minne av att han var sjuk. Monika ska se om hon kan få fram deras arbetsschema från den tiden 5 maj 2003 till 6 juni 2003.

På fråga hur många patienter man har hand om så säger Monika att hon har 5-6 stycken men ofta får studenten ha mest ansvar kring en patient. Han skulle följa Monika och lära sig. Monika säger att det även ingår anhörigkontakt men har inga minnen av detta då Peter var där.

Monika tror att hon var med på slutbedömningen men har minne av att han inte dök upp, blir lite osäker om det var vid detta tillfälle som han inte dök upp.

Monika säger att den bild man har av studenter som gör sin praktik är att de är på hugget, tar tag i saker och tar egna initiativ men det gjorde inte Peter. Hon säger att det kanske var så att det inte var hans grej att jobba inom sjukvården.

När Peter berättade att han hade asperger så föll lite bitar på plats, varför han gjorde vissa saker och detta med detaljerna som fick sin förklaring och att han var lite annorlunda. Monika tycker det var bra att han berättade för henne om det.

På fråga om det fungerade för övrigt för Peter att ta upp patienter, gå till toaletten med dem med mera så säger Monika att hon inte riktigt minns. Monika minns Peter för att det är sällan de har manliga studenter och för att hon underkände honom vilket inte händer inte så ofta.

Monika informeras om att det råder yppandeförbud, Monika förstår innebörden och kommer att rätta sig efter det.

Förhöret uppläst och godkänt per telefon 2011-02-15

Monika har fått tag i det arbetsschema då Peter gjorde sin praktik på våren 2003.

Polismyndighet
Skåne

PM

Sammanfattning medlemsskap och licenser

Signerad av

Signerad datum

Enhet
50UTR, Utredningssektion

Diarienr
1200-K163215-09

Uppgiftslämnare	Datum	Tid
Nilsson, Bosse	2010-11-25	14:31

Beslag verkställt	Material för analys
Nej	Nej

Mottaget	Mottaget datum	Tid

Sätt på vilket uppgift lämnats

Upprättad av
Bosse Nilsson

Uppgiften avser
Översikt över Peter Mangs deltagande i olika skytteföreningar mellan åren 2001 och 2010.

Uppgift

I januari månad 2001 blev Peter Mangs medlem i Husie skytteförening. Han ansökte om vapenlicens för Glocken och Uniquen 2002-10-22. Han köpte sin Glock 2002-11-26 och sin Unique 2002-12-(09?). Han fick sin vapenlicens för Glocken 2002-12-17 och för Uniquen 2003-06-23. Han sköt på Lv 4:as skjutbana i Kvarnby fram till 2005-02-08 då han började skjuta på Limhamns skytteförenings skjutbana på Kalkbrottsgatan 145 i Malmö. 2007-08-17 fick han förnyad licens på sin Glock och på sin Unique. 2010-01-01 började Limhamns skytteförening att skjuta på Spillepengen i Malmö.

Bo Nilsson

Polismyndighet
Skåne

PM

Tillståndsenhetens beviljande av licens

Signerad av

Signerad datum

Enhet
50UTR, Utredningssektion

Diarienr
1200-K163215-09

Uppgiftslämnare	Datum	Tid
Olsson, Björn	2010-11-10	10:58

Beslag verkställt	Material för analys
Nej	Nej

Mottaget	Mottaget datum	Tid

Sätt på vilket uppgift lämnats

Upprättad av
Björn Olsson

Uppgiften avser
Vapenlicenser

Uppgift

Kontakt togs med Ann-Margret Cruse på Tillståndsenheten för att få fram uppgifter kring Mangs licenser och innehav.

Han ansökte om licens för båda vapnen vid samma ansökningstillfälle 2002-10-22. Underlaget för denna finns i arkivet och hon kommer att begära fram detta. Licensen är en 5 årslicens och den förnyades 2007 efter intyg från skytteföreningen om aktivt medlemsskap.

Han köpte Glocken den 2002-11-26 (Fakturadatum Defendor AB) från företaget Defendor och Uniqen kal. 22 från Sportec den 2003-06-27 (Fakturadatum Sportec AB).
Det finns inga bestämmelser om att man först måste börja med innehav av en lägre kaliber för att sedan gradera upp. Det är således inget konstigt med att han börjar med inköpet av Glocken.
Det förekommer att personer köper 2 st 9mm pistoler utan att ha något annat vapen men i dessa fall måste de ha intyg från föreningen att de skuter även regionstävlingar och inte enbart klubbtävlingar.

Licensen för den förnyade licensen inscannad som extern dokument.

Polismyndigheten i Skåne | Vapeninnehav - person 19720304-2770 Mangs | 2010-11-10 1 (1)

M879

Urvalskriterier

Personnummer: 19720304-2770
Polismyndighet: Polismyndigheten i Skåne

Personnr: 19720304-2770		**Namn:**	Mangs, Johan Peter
Folkbokföringsadress:		KORSÖRVÄGEN 16 B,2 VÅN, 217 47 MALMÖ	
EU-vapenpassnr:		Nej	
Särskilda förvaringsvillkor:	Nej	**Antal vapen:**	2
	Jägarexamen		
Teoretiskt grundprov:		**Teoretiskt högviltprov:**	
Pr grundprov kulvapen:		**Pr högviltprov kulvapen:**	
Pr hagelvapenprov:		**Samlingsinriktning:**	Nej
	Tidigare ärenden		
2010-11-09	1200V01-Av-558-11171/2010	Omprövningsärende startat	

Licensnr:	1200V01-Av-551-08571/2007-02				
Licensstatus:	Giltig	**Giltighetstid:**	2007-08-17 / 2012-08-17		
Ändamål:	Målskjutning	**Villkor:**			
Överl./Lång.:	Mangs, Johan Peter (19720304-2770)				
Vapen-ID:	SE2137151	**Tillv.nr:**	EPA889		
Vapentyp:	Pistol	**Fabrikat:**	Glock		
Modell:	19	**Kaliber:**	9 mm (9x19)		
Komb.typ:		**Laddsystem:**	Halvautomat		
Övrigt:		**Laddtyp:**			
Amm.klass:	**Patronantal:**	15	**EU-kategori:**		
Piptyp:	**Piplägestyp:**		**Var. obrukb.:**	Nej	
Vapenstatus:	Beslagtaget av polismyndighet				
Övriga uppg.:					

Licensnr:	1200V01-Av-551-08571/2007-01				
Licensstatus:	Giltig	**Giltighetstid:**	2007-08-17 / 2012-08-17		
Ändamål:	Målskjutning	**Villkor:**			
Överl./Lång.:	Mangs, Johan Peter (19720304-2770)				
Vapen-ID:	SE2144884	**Tillv.nr:**	707201		
Vapentyp:	Pistol	**Fabrikat:**	Unique		
Modell:	des69	**Kaliber:**	.22 (5,6x15R)		
Komb.typ:		**Laddsystem:**			
Övrigt:		**Laddtyp:**			
Amm.klass:	**Patronantal:**	6	**EU-kategori:**		
Piptyp:	**Piplägestyp:**		**Var. obrukb.:**	Nej	
Vapenstatus:	Beslagtaget av polismyndighet				
Övriga uppg.:					

Slut på rapport

465

551 8081-02

2002 -10- 22

Polismyndigheten i Skåne
Polisområde Malmö
Receptionen/G

- [x] att inneha skjutvapen
- [x] att förvärva ammunition

Ansökan ges in till polismyndigheten i den ort där sökanden är folkbokförd.
Fyll i ansökan noggrant och följ tillhörande anvisningar.

SÖKANDE

Person-/Organisationsnummer	Efternamn och alla förnamn (tilltalsnamnet markeras)
720304-2770	Mangs Johan Peter

Utdelningsadress, postnummer, ortsadress	
Agresfridsv. 93	

Församling där sökanden är folkbokförd	Telefon dagtid (även ev. mobiltfn)
Husie	040-21 42 09

ANSÖKAN AVSER

Piplängd 102-117mm

VAPEN 1

Vapen-ID	Tillverkningsnummer	Vapentyp/Ammunition, typ, antal	Ammunitions-klass	Piptyp	Piplägestyp	Patronantal
	EPA 889	pistol 9mm 1st				15

Fabrikat	Modell	Kaliber
Glock	19	9mm

Kombinationstyp	Laddsystem	Kulgevärstyp	Laddtyp

Ändamål: målskjutning

ÖVERLÅTARE

Efternamn och alla förnamn/vapenhandlarens firmanamn	Person-/Organisationsnummer
~~[illegible]~~ Defender AB	

Utdelningsadress, postnummer, ortsadress

Telefon dagtid (även ev. mobiltfn)	Tillståndsbevisets diarienummer

VAPEN 2

Vapen-ID	Tillverkningsnummer	Vapentyp/Ammunition, typ, antal	Ammunitions-klass	Piptyp	Piplägestyp	Patronantal
	707201	pistol 1st				6

Fabrikat	Modell	Kaliber
Unique	Des 69	,22

Kombinationstyp	Laddsystem	Kulgevärstyp	Laddtyp

Ändamål: målskjutning

ÖVERLÅTARE

Efternamn och alla förnamn/vapenhandlarens firmanamn	Person-/Organisationsnummer
sportec AB Ållorp	

Utdelningsadress, postnummer, ortsadress

Telefon dagtid (även ev. mobiltfn)	Tillståndsbevisets diarienummer

INNEHAV

Nuvarande antal vapen oavsett ändamål	Antal extra pipset/pipa	Antal övriga licenspliktiga vapendelar
0 st	0 st	0 st

ÖVRIGA UPPLYSNINGAR

Uppge hur vapen och ammunition skall förvaras (ange även fabrikat på säkerhetsskåp)

Vapenskåp (är beställt hos vapex) Safe Power 29/11

Förvarar någon annan person vapen i Er bostad	Om ja, ange personnummer och namn samt antal vapen
☐ Ja ☒ Nej	

Bilagor

- [ ] Överlåtarens tillståndsbevis (vapenlicens i original)
- [x] Intyg om medlemskap i skyttesammanslutning
- [ ] Bevis om jägarexamen
- [ ]
- [x] skicka!

UNDERSKRIFT

Ort och datum	Sökandens underskrift
Malmö 22 okt 02	Peter Mangs

YTTERLIGARE UPPLYSNINGAR se nästa sida

RPS 551.1 02-02

Polisens noteringar	Belopp bet. kr	Datum	Sign.

HSF

HUSIE SKYTTEFÖRENING

INTYG OM AKTIVT MEDLEMSKAP

(2 KAP. 3§ VAPENFÖRORDNINGEN 1996:70)

Härmed intygas att Peter Mangs, med personnummer 720304-2770 är aktiv medlem i Husie Skytteförening sedan den januari 2001.

Förening är ansluten till ☒ Svenska Pistolskytteförbundet ☐ Svenska Sportskytteförbundet ☒ Frivilliga Skytterörelsen ☐ Svenska Jägareförbundet ☐ Jägarnas Riksförbund/Landsbygdens Jägare ☒ Sveriges Praktiska Skyttar ☐ Annat förbund ......

Föreningen tillhör förbund med samarbetsavtal. ☐ Vilket förbund? ......

Licensansökan avser ☐ Kulgevär ☐ Hagelgevär ☐ K-pist ☒ Pistol ☐ Revolver ☐ Annat

Kaliber/Patronbeteckning 9mm, .22 Fabrikat ......

Modell ...... Piplängd ......

Vapnet överensstämmer med tekniska bestämmelser och tävlingsbestämmelser för följande vapengrupp eller gren ☒ A ☐ B ☒ C ☐ R ☐ SPSF ☐ PPC 1500

Föreningen bedriver aktiv tävlingsverksamhet i denna vapengrupp/tävlingsgren. ☒ Ja ☐ Nej

Det förbund som föreningen enligt ovan tillhör har i sitt/sina skjutreglemente/n tävlingsform för den typ av vapen som intyget avser. ☒ Ja ☐ Nej

Sökande är aktiv medlem och har de senaste sex månaderna regelmässigt deltagit i föreningens skjutningar med den typ av vapen ansökan avser. ☒ Ja ☐ Nej

För enhandsvapen
Sökanden har uppfyllt kraven för Svenska Pistolskytteförbundets guldmärke och/eller Svenska Sportskytteförbundets silvermärke för internationell fin- eller grovpistol eller för fripistol. Datum: 0201
(ej äldre än två år)

För automatvapen
Sökanden innehar Frivilliga Skytterörelsens automatvapenskyttemärke i guld. År: —

Frivillig uppgift
Sökanden har genomgått Svenska Pistolskytteförbundets och Svenska Sportskytteförbundets utbildning för "Pistolskyttekortet" och/eller avlagt godkänt prov. ☒ Ja ☐ Nej

Att ovanstående uppgifter är riktiga intygar: Malmö 021016
Ort och datum

[signature]
Namnunderskrift

Ordf
Uppdrag i föreningen

Antonio Garcia
Namnförtydligande

040-967076 Telefon, bostad
0709 551858 Telefon, arbetet

Detta intyg skall utfärdas av ordförande, sekreterare eller skjutinstruktör i föreningen.

Polismyndigheten i Skåne
Polisområde Malmö
Receptionen/G
2002 -10- 21
Dnr. Saknr.

Kopian överensstämmer med originalet.
2002 -10- 21
Intygas: [signature]

Defendor AB

Kontantnota

Fakt nr / Kundnr		Fakturadatum
32	040214209	2002-11-26

Leveransadress
Mangs Peter
Agnesfridsvägen 93

212 37 Malmö

Fakturaadress
Mangs Peter
Agnesfridsvägen 93

212 37 Malmö

Er referens

Vår referens Conny Sjölin

Ert ordernr

Leveransvillkor Fritt vårt lager

Leveranssätt Hämtas

Artnr	Benämning	Lev ant Enh	A'pris	Summa
6605	Glock 19 pistol set Gl 19 Nr:EPA 889	1 Styck	4 160,00	4 160,00

Saknr.	Dnr.

2002 -12- 16
Polismyndigheten i Skåne
Polisområde Malmö
Receptionen/G

Kopian överensstämmer med originalet.
2002 -12- 16
Intygas: [signature]

Netto	Exkl moms	Moms %	Moms kr	ATT BETALA
4 160,00	4 160,00	25	1 040,00	**5 200,00**

Adress
Box 10097

200 43 Malmö

Telefon
040 - 92 67 70
Fax
040 - 92 36 05

Postgiro
608 39 35-4
Bankgiro

Organisationsnr
556552-2264

Internet
www.vapensmedjan.com
e-post
vapensmedjan@milsec.se
Momsreg.nr
556552-2264
Innehar F-skattebevis

SS 61 41 15

Godsavsändare, postadress) GAN/Kundnummer	Utskrivningsdatum	Fraktsedel nr
SCANDINAVIAN SAFE Org. nr. 556617-1319 Box 1207, 141 25 HUDDINGE Tel. 08-689 85 60 — 8160707	2002-12-09	755 347 295 7

Godsavsändarens referenser: 2948

Avsändningsort/-station (inkl postnr): GALLSTAD | Godsavsändarens telefon/fax

Godsmottagarens referenser

Godsmottagare, lev.adress GAN/Kundnummer: Peter Magnus, Agnesfridsv 93

Särskilda transportinstruktioner (värme, kyla e d) Kod

Efterkrav, kr	Gironr	Efterkravsreferens
0		

Fraktbetalning	inkl (kod)	Transportavtal nr
[X] Avsändaren 1 betalar		
[ ] Mottagaren 3 betalar	[ ] Annan 4 fraktbetalare	GAN/Kundnummer

Bestämmelseort/-station (inkl postnr): 212 37 MALMÖ

Leveransanvisning (efterkrav o d): 040/214209 — Mån 16/12 INNAN 10.00

Aviseras, Telefon / Fax

Kodfält

Avsändarens GAN/Kundnr (streckkod)

Ant godk EUR-pallar	Godsmottagarens reg-nr	Godsavsändarens pallreg-nr

Lasttillbehör

Fraktsedel nummer (streckkod)

Godsmärkning/Vagnsnummer	Kolliantal	Kollislag	Varuslag (om i container/flak även art, ägare, nr, längd)	Varunummer (transport)	Bruttovikt, kg	Volym, m³ (container/flak: god...)
SP 22	1	ST	SÄKERHETSSKÅP		80	

FÖRENINGSSPARBANKEN
A-NR 214661
Bergsgatan 54
Malmö - Larm telnr 040-28 23 27
DATUM 2002.11.26 TID 14.39 06
KONTOUTDRAG
8214-9 KONTO 001 KORTKONTO
1119 VAPEX IMPORT & E 2.995,00-
1125 CSN 6.652,00+
1126 DETTA UTTAG 200,00-
* TILLGÄNGLIGT BELOPP 13.487,61+
SKYDDA DIN KOD! Slå ALDRIG
koden så att någon annan ser den.

Saknr.	Dnr.

2002 -12- 16
Polismyndigheten i Skåne
Polisområde Malmö
Receptionen/G

Kopian överensstämmer med originalet.
2002 -12- 16
Intygas: [signature]

Totalt antal kollin | Total bruttovikt, kg | Kod | Kubik, flakm, ant, kg | Varunummer | Kontrolltal

Transportföretagets kvitto på kontant mottaget belopp inkl ev efterkrav

Aviserat (namn) | Datum | Klockan | Sign

Sändningen mottagen för befordran (ev stämpel) (datum, transportföretag)

Sändningen kvitteras | Datum | Godsmottagarens (ombudets) namnteckning: [signature]

Viktigt! Synlig skada eller minskning anmäls omedelbart till transportföretaget och noteras i blad Tu. Godsutlämnaren bestyrker noteringen med sin signatur och ev bilnummer. Skada som inte är synlig vid mottagandet anmäls till transportföretaget snarast, dock senast inom sju (7) dagar.

(Ej för genomskrivning)

M Mottagarens blad

Nässjötryckeriet AB ld-nr 553

BEREDNING
TILLSTÅND ATT INNEHA SKJUTVAPEN

1. SÖKANDEN

☐ Vapeninnehavare

2. REGISTERSLAGNING

MR	Datum	BR	Datum
☒ Förekommer ej	021118	☒ Förekommer ej	021118
☐ Förekommer		☐ Förekommer	

CKR	Datum	Lokalt register	Datum
☒ Förekommer ej	021118	☒ Förekommer ej	021118
☐ Förekommer		☐ Förekommer	

3. JAKTVAPEN

☐ Har tillstånd till motsvarande vapen
☐ Har haft tillstånd till motsvarande vapen t.o.m.
☐ Har jägarexamen för sökt vapen
☐ Sökt vapen ryms inom vapengarderoben

4. MÅLSKJUTNINGSVAPEN

Aktiv medlem i skytteförening sedan 010101
Uppfyllt märkeskraven för sökt vapenslag senast 0201
☒ Föreningen bedriver skytte med sökt vapenslag
Vapengrupp eller gren A C

5. FÖRVARING

Förvaringssätt: Säkerhetsskåp

☐ Förvaringsvillkor har tidigare meddelats
☐ Förvaringsvillkor bör meddelas

Kompletterande uppgifter:

6. ÖVRIGT

T.ex. relation till överlåtare av minnesvapen, inriktning av vapensamling

021119 Ringt Antonio Husie SkyttEf. Aktiv på klubben ute och tävlat med ~~resp~~ sökt vapen 3 ggr. 030623 Ringde till Garcia om M. Han är där på träningar och är fortfarande aktiv.

7. FÖRSLAG TILL BESLUT

☐ Bifall
☐ Kommunikation för ev. avslag

(Datum) (Handläggare)

8. BESLUT

☒ Bifall
☐ Avslag
☐ Vapnet är lämpat för det ändamål som tillståndet skall avse
☐ Avskrivs/Avvisas/Ad acta

Ändamål

☐ Jakt
☒ Målskjutning
☐ Minne
☐ Förvaring
☐ Samling
☐ Prydnad
☐ Skydd
☐ Avlivning av fällfångat vilt
☐ Grytjakt
☐ Grytjakt/avlivning av fällfångat vilt
☐ Signalgivning
☐ Annat ändamål

021217
030624
(Datum)

Ann Margret [signature]
(Beslutsfattare)

RPS 551.23 00-10

POLISMYNDIGHETEN I SKÅNE

VAPENLICENS

Datum
2002-12-17

Diarienummer (åberopas vid korresp)
1200V01-Av-551-08081/2002

Mangs Johan Peter
AGNESFRIDSVÄGEN 93
212 37 MALMÖ

Information

Giltighetstid
Tillståndsbeviset (vapenlicensen) är giltigt under förutsättning att förvärv av vapnet sker inom sex månader från dagen för tillståndets meddelande. I särskilt fall kan polismyndigheten medge längre giltighetstid. Den som inte har förvärvat vapnet före utgången av denna tid skall inom en månad därefter anmäla detta och återlämna tillståndsbeviset till polismyndigheten.

Förvaring
Den som innehar skjutvapen eller ammunition är skyldig att ta hand om egendomen och hålla den under sådan uppsikt att det inte finns risk för att någon obehörig kommer åt den. När skjutvapen inte brukas skall de förvaras i säkerhetsskåp eller i något annat lika säkert förvaringsutrymme.

Vapen för jakt
Vid jakt får endast sådana skjutvapen och sådan ammunition användas som uppfyller de krav som Naturvårdsverket föreskriver.

Skyldighet att medföra tillståndsbevis
Den som medför skjutvapen skall också medföra tillståndsbeviset för vapnet. Om det är fråga om jaktvapen eller vapen avsett för tävlings- eller övningsskjutning får istället medföras jaktkort eller medlemskort i skyttesammanslutning försett med anteckning om att gällande tillståndsbevis har företetts.

Utlåning av vapen
Den som har rätt att inneha skjutvapen får under högst två veckor låna ut vapnet för samma ändamål som tillståndet avser. Låneintyg skall medföras av den som bär vapnet. Om innehavet av ett skjutvapen kräver att den enskilde skall ha avlagt skytteprov eller genomgått en viss utbildning eller på annat sätt visat sig lämplig att inneha vapnet, får ett sådant vapen lånas ut endast till den som uppfyller samma krav.

POLISMYNDIGHETEN

VAPENLICENS

19720304-2770
Mangs
Johan Peter

Licensnummer	1200V01-Av-551-08081/2002-01
Ändamål	Målskjutning
Giltighetstid tom	2007-12-17
Datum för beslut	2002-12-17

POLISMYNDIGHETEN I SKÅNE

VapenID	SE2137151
Tillverkningsnummer	EPA889
Vapentyp/piptyp	Pistol
Fabrikat	Glock
Modell	19
Kaliber	9 mm (9x19)
Kombinationstyp	
Laddtyp	
Automattyp	Halvautomat

Särskilda villkor:

POLISMYNDIGHETEN I SKÅNE

POLISMYNDIGHETEN I SKÅNE

VAPENLICENS

Datum
2003-06-23

Diarienummer (åberopas vid korresp)
1200V01-Av-551-08081/2002

Mangs Johan Peter
AGNESFRIDSVÄGEN 93
212 37 MALMÖ

Information

Giltighetstid
Tillståndsbeviset (vapenlicensen) är giltigt under förutsättning att förvärv av vapnet sker inom sex månader från dagen för tillståndets meddelande. I särskilt fall kan polismyndigheten medge längre giltighetstid. Den som inte har förvärvat vapnet före utgången av denna tid skall inom en månad därefter anmäla detta och återlämna tillståndsbeviset till polismyndigheten.

Förvaring
Den som innehar skjutvapen eller ammunition är skyldig att ta hand om egendomen och hålla den under sådan uppsikt att det inte finns risk för att någon obehörig kommer åt den. När skjutvapen inte brukas skall de förvaras i säkerhetsskåp eller i något annat lika säkert förvaringsutrymme.

Vapen för jakt
Vid jakt får endast sådana skjutvapen och sådan ammunition användas som uppfyller de krav som Naturvårdsverket föreskriver.

Skyldighet att medföra tillståndsbevis
Den som medför skjutvapen skall också medföra tillståndsbeviset för vapnet. Om det är fråga om jaktvapen eller vapen avsett för tävlings- eller övningsskjutning får istället medföras jaktkort eller medlemskort i skyttesammanslutning försett med anteckning om att gällande tillståndsbevis har företetts.

Utlåning av vapen
Den som har rätt att inneha skjutvapen får under högst två veckor låna ut vapnet för samma ändamål som tillståndet avser. Låneintyg skall medföras av den som bär vapnet. Om innehavet av ett skjutvapen kräver att den enskilde skall ha avlagt skytteprov eller genomgått en viss utbildning eller på annat sätt visat sig lämplig att inneha vapnet, får ett sådant vapen lånas ut endast till den som uppfyller samma krav.

POLISMYNDIGHETEN

VAPENLICENS

19720304-2770
Mangs
Johan Peter

Licensnummer	**1200V01-Av-551-08081/2002-02**
Ändamål	**Målskjutning**
Giltighetstid tom	**2008-06-23**
Datum för beslut	**2003-06-23**

VapenID	**SE2144884**
Tillverkningsnummer	**707201**
Vapentyp/piptyp	**Pistol**
Fabrikat	**Unique**
Modell	**des69**
Kaliber	**.22 (5,6x15R)**
Kombinationstyp	
Laddtyp	
Laddsystem	

Särskilda villkor:

POLISMYNDIGHETEN I SKÅNE

Arkivkopia

Till polismyndigheten

Myndighetens diariestämpel

1096

2007 -08- 13

POLISMYNDIGHETEN I SKÅNE
Polisområde Malmö
Allmänna enheten

AC

ANSÖKAN OM TILLSTÅND

☐ att inneha skjutvapen
☐ att förvärva ammunition

Ansökan ges in till polismyndigheten i den ort där sökanden är folkbokförd. Fyll i ansökan noggrant och följ tillhörande anvisningar.

SÖKANDE

Person-/Organisationsnummer	Efternamn och alla förnamn (tilltalsnamnet markeras)
7203042770	MANGS JOHAN PETER
Utdelningsadress, postnummer, ortsadress	
Korsörvägen	
Församling där sökanden är folkbokförd	Telefon dagtid (även ev. mobiltfn)
	0736/003864

ANSÖKAN AVSER

VAPEN 1

Vapen-ID	Tillverkningsnummer	Vapentyp/Ammunition, typ, antal				
		Pistol				
Fabrikat	Modell	Kaliber	Patronantal			
Unique	DES 69	.22	11			
Kombinationstyp	Laddtyp	Laddsystem	Piptyp	Piplägestyp	Piplängd	
—	Flerskott	halvauto				
Ändamål	Ammunitionsklass	Övrigt				
Målskjutning						

ÖVERLÅTARE

Efternamn och alla förnamn/vapenhandlarens firmanamn	Person-/Organisationsnummer
Förlängning av tidig. lic.	
Utdelningsadress, postnummer, ortsadress	
Telefon dagtid (även ev. mobiltfn)	Tillståndsbevisets diarienummer

VAPEN 2

Vapen-ID	Tillverkningsnummer	Vapentyp/Ammunition, typ, antal				
		Pistol				
Fabrikat	Modell	Kaliber	Patronantal			
Glock	19	9 x 19	15			
Kombinationstyp	Laddtyp	Laddsystem	Piptyp	Piplägestyp	Piplängd	
	Flerskott	halvauto				
Ändamål	Ammunitionsklass	Övrigt				
Målskjutning						

ÖVERLÅTARE

Efternamn och alla förnamn/vapenhandlarens firmanamn	Person-/Organisationsnummer
Förlängning av tidig Lic.	
Utdelningsadress, postnummer, ortsadress	
Telefon dagtid (även ev. mobiltfn)	Tillståndsbevisets diarienummer

INNEHAV

Nuvarande antal vapen oavsett ändamål 2 st | Antal extra pipset/pipa .... st | Antal övriga licenspliktiga vapendelar .... st

ÖVRIGA UPPLYSNINGAR

Uppge var och hur vapen och ammunition skall förvaras (ange även fabrikat på säkerhetsskåp)

Säkerhetsskåp SS3492

Förvarar någon annan person vapen i Er bostad ☐ Ja ☐ Nej | Om ja, ange personnummer och namn samt antal vapen

Bilagor

☐ Överlåtarens tillståndsbevis (vapenlicens i original) ☐ Föreningsintyg om aktivt medlemsskap i skytteförening (motsv.) ☐ Bevis om jägarexamen

☐ ☐

Jag samtycker till att här lämnade personuppgift får behandlas automatiserat för ändamål m.m. som framgår av särskild information som jag tagit del av.

UNDERSKRIFT

Ort och datum	Sökandens underskrift
M 070813	Peter Mangs

YTTERLIGARE UPPLYSNINGAR se nästa sida

RPS 551.1 05-07

Polisens noteringar Belopp bet. kr .... Datum .... Sign. ....

POLISMYNDIGHETEN I SKÅNE
POLISOMRÅDE MALMÖ
ALLMÄNNA ENHETEN

2007/08/13 15:56 06
000000#0526 CLERK 06

*KOPIA *
#0000007203042770
TILLSTÅND *220.00

KORT *220.00

Framsida

VAPENLICENS

19720304-2770
Mangs
Johan Peter

Licensnummer	1200V01-Av-551-08081/2002-02
Ändamål	Målskjutning
Giltighetstid tom	2008-06-23
Datum för beslut	2003-06-23

POLISMYNDIGHETEN I SKÅNE

VAPENLICENS

19720304-2770
Mangs
Johan Peter

Licensnummer	1200V01-Av-551-08081/2002-01
Ändamål	Målskjutning
Giltighetstid tom	2007-12-17
Datum för beslut	2002-12-17

POLISMYNDIGHETEN I SKÅNE

POLISMYNDIGHETEN I SKÅNE
POLISOMRÅDE MALMö
ALLMÄNNA ENHETEN

2007/08/13 15:56 06
000000#0526 CLERK 06

*KOPIA *
#0000007203042770
TILLSTÅND *220.00

KORT *220. 00

Baksida

VapenID	SE2144884
Tillverkningsnummer	707201
Vapentyp/piptyp	Pistol
Fabrikat	Unique
Modell	des69
Kaliber	.22 (5,6x15R)
Kombinationstyp	
Laddtyp	
Laddsystem	

Särskilda villkor:

POLISMYNDIGHETEN I SKÅNE

AC

VapenID	SE2137151
Tillverkningsnummer	EPA889
Vapentyp/piptyp	Pistol
Fabrikat	Glock
Modell	19
Kaliber	9 mm (9x19)
Kombinationstyp	
Laddtyp	
Automattyp	Halvautomat

Särskilda villkor:

POLISMYNDIGHETEN I SKÅNE

AC

INFORMATION OM BEHANDLING AV PERSONUPPGIFTER

Uppgifter som lämnas av sökanden i denna ansökan kommer att ligga till grund för polismyndighetens handläggning och beslut i vapenärendet. Personuppgifterna kommer att behandlas automatiserat i lokalt och centralt vapen-innehavarregister i överensstämmelse med bestämmelserna i vapenlagen och vapenförordningen.

Polismyndigheten är personuppgiftsansvarig för det lokala vapeninnehavarregistret och Rikspolisstyrelsen är person-uppgiftsansvarig för det centrala vapeninnehavarregistret.

Ändamålet med behandlingen är dels att ge information om sådana uppgifter som behövs för att förebygga, uppdaga och utreda brott med anknytning till skjutvapen dels att underlätta handläggningen av frågor om tillstånd enligt vapenlagen. För att undersöka om sökanden är dömd eller misstänkt för brott genomförs registerkontroll. Uppgifterna i systemet används inom polisen och kan lämnas ut till Kronofogdemyndigheten. Den registrerade har rätt att efter skriftlig ansökan till polismyndigheten få information om vilka uppgifter som behandlas. Upptäcker den registrerade felaktigheter har denne rätt att begära rättelse av polismyndigheten.

Uppgifter i vapenregister skyddas genom bestämmelser i sekretesslagen.

ANVISNINGAR

Vid förvärv från annan än vapenhandlare, skall överlåtarens tillståndsbevis bifogas.

Vid ansökan om tillstånd att inneha jaktvapen skall bevis om jägarexamen bifogas, såvida sökanden inte är innehavare av likvärdig vapentyp eller har varit det inom ett år efter det att tillståndsbeviset upphört att gälla.

Intyg om jakträtt m.m. skall bifogas, om ansökan gäller jaktvapen utöver den s.k. vapengarderoben eller speciella skjutvapen/tillbehör för jakt/avlivning enligt 2 kap. 5 § vapenförordningen (1996:70).

Medlemsskap i skyttesammanslutning skall styrkas genom intyg av ordföranden, sekreteraren eller skjutinstruktör i sammanslutningen.

Är sökanden omyndig, skall förmyndare/förmyndarna samtycka till innehavet.

I ansökan som görs av skytteförening eller annan sammanslutning, skall styrelseledamöternas namn och adress anges. Vidare skall protokollsutdrag angående beslut om inköp av det vapen ansökan avser bifogas. Ange också var vapnen och ammunition skall förvaras.

ORDFÖRKLARING

Vapen-ID: Skall anges på ansökan om det är känt. Samtliga vapen som finns registrerade i centrala vapenregistret har tilldelats ett unikt Vapen-IDnummer. Nya vapen tilldelas automatiskt ID-nummer i samband med att vapenlicens utfärdas.

Vapentyp: Kulgevär, hagelgevär, kombinationsgevär, pistol, revolver, kulsprutepistol, kulsprutegevär, kulspruta, luftgevär, luftpistol, luftrevolver, kolsyregevär, kolsyrepistol, kolsyrerevolver, signalvapen, startvapen, pipa, pipset, ljuddämpare, växelsats, mantel, slutstycke, trumma, stomme, låda, tårgaspistol, harpunvapen, instickspipa, armborst, annan vapentyp.

Ammunitionsklass: 1, 2, 3, 4.

Piptyp: Ep, dp.

Piplägestyp: Bock, sbs.

Kombinationstyp: Drilling, bockbüchsflinte, büchsflinte, vierling.

Laddtyp: Enkelskott, flerskott

Laddsystem: Halvautomat, helautomat, repeter

Övrigt: Salong, korthåll, karbin, pumprepeter, bygelrepeter, single action, double action, mynningsladdare, svartkrut, stiftantändare

Med enkelskottsvapen menas vapen utan magasin där man laddar för varje skott genom att placera en patron i patronläget. Ett dubbelpipigt hagelgevär och kombinationsvapen är att anse som enkelskottsvapen.

ANSÖKNINGSAVGIFT

Ansökningsavgift skall betalas i samband med ansökan.
Förstagångsansökan 600:- (1:a vapnet) därefter 220:- per vapen.
Betalas in via postgiro eller kontant till myndigheten.

INTYG

om aktivt medlemsskap i skytteförening (motsv.)

(2 kap. 3 § vapenförordningen 1996:70)

Härmed intygas att Peter Mangs med personnummer 720104-2770

är aktiv medlem i Limhamns sk sedan den 2005-02-08

FÖRENINGEN ÄR ANSLUTEN till Svenska Pistolskytteförbundet ☒ Svenska Sportskytteförbundet ☐
Frivilliga Skytterörelsen ☐ Svenska Skidskytteförbundet ☐ Sveriges Militära Idrottsförbund ☐
Svenska Jägareförbundet ☐ Jägarnas Riksförbund/Landsbygdens Jägare ☐ Annat förbund ....
(Kryssa för det eller de förbund som åberopas)
Föreningen tillhör förbund med samarbetsavtal ☐ Vilket förbund? ....

LICENSANSÖKAN AVSER Kulgevär ☐ Hagelgevär ☐ K-pist ☐ Pistol ☒ Revolver ☐ Annat ☐

Kaliber/patronbeteckning 22 LR Fabrikat Unique
Modell DES 69 Piplängd —

Vapnet överensstämmer med tekniska bestämmelser och tävlingsbestämmelser för följande vapengrupp eller gren Nationell skytte

Föreningen bedriver aktiv tävlingsverksamhet i denna vapengrupp/tävlingsgren.
Ja ☒ Nej ☐

Det förbund som föreningen enligt ovan tillhör har i sitt/sina skjutreglemente/n tävlingsform för den typ av vapen som intyget avser.
Ja ☒ Nej ☐

Sökanden är aktiv medlem och har de senaste 6 månaderna regelmässigt deltagit i föreningens skjutningar med den typ av vapen ansökan avser.
Ja ☒ Nej ☐

För enhandsvapen:
Sökanden har uppfyllt kraven för Svenska Pistolskytteförbundets guldmärke och/eller Svenska Sportskytteförbundets silvermärke för internationell fin- eller grovpistol eller för fripistol, datum 2007-06-23
(ej äldre än två år)

För automatvapen:
Sökanden innehar Frivilliga Skytterörelsens automatvapenskyttemärke i guld år —

Kompletterande övriga upplysningar, tävlingsresultat etc. anges på baksidan av denna blankett.

FRIVILLIG UPPGIFT
Sökanden har genomgått Svenska Pistolskytteförbundets och Svenska Sportskytteförbundets utbildning för "Pistolskyttekortet" och/eller avlagt godkänt prov. Ja ☒ Nej ☐

Att ovanstående uppgifter är riktiga intygar: Malmö 2007-08-12
Ort och datum

[signature]
Namnunderskrift

ordf Pistolsek.
Uppdrag i föreningen

Ulf Bjelkengren
Namnförtydligande

040-980688 0736-596716
Telefon, bostad Telefon, arbetet

Detta intyg skall utfärdas av ordförande, sekreterare eller skjutinstruktör i föreningen.

Kompl. uppg.
☐ Vänd

INTYG

om aktivt medlemsskap i skytteförening (motsv.)

(2 kap. 3 § vapenförordningen 1996:70)

Härmed intygas att Peter Mangs med personnummer 720304-2770

är aktiv medlem i Limhamns skf sedan den 2005-02-08

FÖRENINGEN ÄR ANSLUTEN till Svenska Pistolskytteförbundet ☒ Svenska Sportskytteförbundet ❒ Frivilliga Skytterörelsen ❒ Svenska Skidskytteförbundet ❒ Sveriges Militära Idrottsförbund ❒ Svenska Jägareförbundet ❒ Jägarnas Riksförbund/Landsbygdens Jägare ❒ Annat förbund ....

(Kryssa för det eller de förbund som åberopas)

Föreningen tillhör förbund med samarbetsavtal ❒ Vilket förbund? ....

LICENSANSÖKAN AVSER Kulgevär ❒ Hagelgevär ❒ K-pist ❒ Pistol ☒ Revolver ❒ Annat ❒

Kaliber/patronbeteckning 9 mm Fabrikat Glock

Modell 19 Piplängd —

Vapnet överensstämmer med tekniska bestämmelser och tävlingsbestämmelser för följande vapengrupp eller gren Nationellt skytte

Föreningen bedriver aktiv tävlingsverksamhet i denna vapengrupp/tävlingsgren.

Ja ☒ Nej ❒

Det förbund som föreningen enligt ovan tillhör har i sitt/sina skjutreglemente/n tävlingsform för den typ av vapen som intyget avser.

Ja ☒ Nej ❒

Sökanden är aktiv medlem och har de senaste 6 månaderna regelmässigt deltagit i föreningens skjutningar med den typ av vapen ansökan avser.

Ja ☒ Nej ❒

For enhandsvapen:

Sökanden har uppfyllt kraven för Svenska Pistolskytteförbundets guldmärke och/eller Svenska Sportskytteförbundets silvermärke för internationell fin- eller grovpistol eller för fripistol, datum 2007-06-23

(ej äldre än två år)

För automatvapen:

Sökanden innehar Frivilliga Skytterörelsens automatvapenskyttemärke i guld år —

Kompletterande övriga upplysningar, tävlingsresultat etc. anges på baksidan av denna blankett.

FRIVILLIG UPPGIFT

Sökanden har genomgått Svenska Pistolskytteförbundets och Svenska Sportskytteförbundets utbildning för "Pistolskyttekortet" och/eller avlagt godkänt prov. Ja ☒ Nej ❒

Att ovanstående uppgifter är riktiga intygar:

Malmö 2007-08-12
Ort och datum

[signature]
Namnunderskrift

ordf Pistolsekt
Uppdrag i föreningen

Ulf Bjelkegren
Namnförtydligande

040-980688
Telefon, bostad

0716-596716
Telefon, arbetet

Detta intyg skall utfärdas av ordförande, sekreterare eller skjutinstruktör i föreningen.

Kompl. uppg.
❒ Vänd

...pel

BEREDNING

TILLSTÅND ATT INNEHA SKJUTVAPEN

1. SÖKANDEN

- [ ] Vapeninnehavare

2. REGISTERSLAGNING

MR	Datum	BR	Datum
[X] Förekommer ej	070813	[X] Förekommer ej	"
[ ] Förekommer	CB	[ ] Förekommer	

CKR	Datum	Lokalt register	Datum
[X] Förekommer ej	"	[ ] Förekommer ej	
[ ] Förekommer		[ ] Förekommer	

3. JAKTVAPEN

- [ ] Har tillstånd till motsvarande vapen
- [ ] Har haft tillstånd till motsvarande vapen t.o.m. ....
- [ ] Har jägarexamen för sökt vapen
- [ ] Sökt vapen ryms inom vapengarderoben

4. MÅLSKJUTNINGSVAPEN

Aktiv medlem i skytteförening sedan 050208

Uppfyllt märkeskraven för sökt vapenslag senast 070623

- [X] Föreningen bedriver skytte med sökt vapenslag

Vapengrupp eller gren A o C

5. FÖRVARING

Förvaringssätt

- [ ] Förvaringsvillkor har tidigare meddelats
- [ ] Förvaringsvillkor bör meddelas

Kompletterande uppgifter:

6. ÖVRIGT

T.ex. relation till överlåtare av minnesvapen, inriktning av vapensamling

7. FÖRSLAG TILL BESLUT

- [ ] Bifall
- [ ] Kommunikation för ev. avslag

(Datum) (Handläggare)

8. BESLUT

- [ ] Bifall
- [ ] Avslag
- [ ] Vapnet är lämpat för det ända-mål som tillståndet skall avse
- [ ] Avskrivs/Avvisas/Ad acta

Ändamål

- [ ] Jakt
- [X] Målskjutning
- [ ] Minne
- [ ] Förvaring
- [ ] Samling
- [ ] Prydnad
- [ ] Skydd
- [ ] Avlivning av fällfångat vilt
- [ ] Grytjakt
- [ ] Grytjakt/avlivning av fällfångat vilt
- [ ] Signalgivning
- [ ] Annat ändamål

070817 (Datum)

[signature] (Beslutsfattare)

RPS 551.23 00-10

Urvalskriterier

Personnummer:	19720304-2770
Polismyndighet:	Polismyndigheten i Skåne

Personnr: 19720304-2770		**Namn:**	Mangs, Johan Peter
Folkbokföringsadress:		KORSÖRVÄGEN 16 B,2 VÅN, 217 47 MALMÖ	
EU-vapenpassnr:		Nej	
Särskilda förvaringsvillkor:	Nej	**Antal vapen:**	2
	Jägarexamen		
Teoretiskt grundprov:		**Teoretiskt högviltprov:**	
Pr grundprov kulvapen:		**Pr högviltprov kulvapen:**	
Pr hagelvapenprov:		**Samlingsinriktning:**	Nej

Licensnr:	1200V01-Av-551-08081/2002-02				
Licensstatus:	Giltig		**Giltighetstid:**	2003-06-23 / 2008-06-23	
Ändamål:	Målskjutning		**Villkor:**		
Överl./Lång.:					
Vapen-ID:	SE2144884		**Tillv.nr:**	707201	
Vapentyp:	Pistol		**Fabrikat:**	Unique	
Modell:	des69		**Kaliber:**	.22 (5,6x15R)	
Komb.typ:			**Laddsystem:**		
Övrigt:			**Laddtyp:**		
Amm.klass:		**Patronantal:**	6	**EU-kategori:**	
Piptyp:		**Piplägestyp:**		**Var. obrukb.:**	Nej
Vapenstatus:					
Övriga uppg.:					

Licensnr:	1200V01-Av-551-08081/2002-01				
Licensstatus:	Giltig		**Giltighetstid:**	2002-12-17 / 2007-12-17	
Ändamål:	Målskjutning		**Villkor:**		
Överl./Lång.:					
Vapen-ID:	SE2137151		**Tillv.nr:**	EPA889	
Vapentyp:	Pistol		**Fabrikat:**	Glock	
Modell:	19		**Kaliber:**	9 mm (9x19)	
Komb.typ:			**Laddsystem:**	Halvautomat	
Övrigt:			**Laddtyp:**		
Amm.klass:		**Patronantal:**	15	**EU-kategori:**	
Piptyp:		**Piplägestyp:**		**Var. obrukb.:**	Nej
Vapenstatus:					
Övriga uppg.:					

Slut på rapport

POLISMYNDIGHETEN I SKÅNE

VAPENLICENS

Datum	Diarienummer (åberopas vid korresp)
2007-08-17	1200V01-Av-551-08571/2007

Mangs Johan Peter
KORSÖRVÄGEN 16 B,2 VÅN
217 47 MALMÖ

Information

Giltighetstid
Tillståndsbeviset (vapenlicensen) är giltigt under förutsättning att förvärv av vapnet sker inom sex månader från dagen för tillståndets meddelande. I särskilt fall kan polismyndigheten medge längre giltighetstid. Den som inte har förvärvat vapnet före utgången av denna tid skall inom en månad därefter anmäla detta och återlämna tillståndsbeviset till polismyndigheten.

Förvaring
Den som innehar skjutvapen eller ammunition är skyldig att ta hand om egendomen och hålla den under sådan uppsikt att det inte finns risk för att någon obehörig kommer åt den. När skjutvapen inte brukas skall de förvaras i säkerhetsskåp eller i något annat lika säkert förvaringsutrymme.

Vapen för jakt
Vid jakt får endast sådana skjutvapen och sådan ammunition användas som uppfyller de krav som Naturvårdsverket föreskriver.

Skyldighet att medföra tillståndsbevis
Den som medför skjutvapen skall också medföra tillståndsbeviset för vapnet. Om det är fråga om jaktvapen eller vapen avsett för tävlings- eller övningsskjutning får istället medföras jaktkort eller medlemskort i skyttesammanslutning försett med anteckning om att gällande tillståndsbevis har företetts.

Utlåning av vapen
Den som har rätt att inneha skjutvapen får under högst två veckor låna ut vapnet för samma ändamål som tillståndet avser. Låneintyg skall medföras av den som bär vapnet. Om innehavet av ett skjutvapen kräver att den enskilde skall ha avlagt skytteprov eller genomgått en viss utbildning eller på annat sätt visat sig lämplig att inneha vapnet, får ett sådant vapen lånas ut endast till den som uppfyller samma krav.

POLISMYNDIGHETEN

	19720304-2770	VapenID	**SE2137151**
	Mangs	Tillverkningsnummer	**EPA889**
	Johan Peter	Vapentyp/piptyp	**Pistol**
		Fabrikat	**Glock**
		Modell	**19**
		Kaliber	**9 mm (9x19)**
Licensnummer	**1200V01-Av-551-08571/2007-02**	Kombinationstyp	
Ändamål	**Målskjutning**	Laddtyp	
Giltighetstid tom	**2012-08-17**	Laddsystem	**Halvautomat**
Datum för beslut	**2007-08-17**		

Särskilda villkor:

Arkivkopia

POLISMYNDIGHETEN I SKÅNE

POLISMYNDIGHETEN I SKÅNE

VAPENLICENS

Datum
2007-08-17

Diarienummer (åberopas vid korresp)
1200V01-Av-551-08571/2007

Mangs Johan Peter
KORSÖRVÄGEN 16 B,2 VÅN
217 47 MALMÖ

Information

Giltighetstid
Tillståndsbeviset (vapenlicensen) är giltigt under förutsättning att förvärv av vapnet sker inom sex månader från dagen för tillståndets meddelande. I särskilt fall kan polismyndigheten medge längre giltighetstid. Den som inte har förvärvat vapnet före utgången av denna tid skall inom en månad därefter anmäla detta och återlämna tillståndsbeviset till polismyndigheten.

Förvaring
Den som innehar skjutvapen eller ammunition är skyldig att ta hand om egendomen och hålla den under sådan uppsikt att det inte finns risk för att någon obehörig kommer åt den. När skjutvapen inte brukas skall de förvaras i säkerhetsskåp eller i något annat lika säkert förvaringsutrymme.

Vapen för jakt
Vid jakt får endast sådana skjutvapen och sådan ammunition användas som uppfyller de krav som Naturvårdsverket föreskriver.

Skyldighet att medföra tillståndsbevis
Den som medför skjutvapen skall också medföra tillståndsbeviset för vapnet. Om det är fråga om jaktvapen eller vapen avsett för tävlings- eller övningsskjutning får istället medföras jaktkort eller medlemskort i skyttesammanslutning försett med anteckning om att gällande tillståndsbevis har företetts.

Utlåning av vapen
Den som har rätt att inneha skjutvapen får under högst två veckor låna ut vapnet för samma ändamål som tillståndet avser. Låneintyg skall medföras av den som bär vapnet. Om innehavet av ett skjutvapen kräver att den enskilde skall ha avlagt skytteprov eller genomgått en viss utbildning eller på annat sätt visat sig lämplig att inneha vapnet, får ett sådant vapen lånas ut endast till den som uppfyller samma krav.

POLISMYNDIGHETEN

	19720304-2770	VapenID	**SE2144884**
	Mangs	Tillverkningsnummer	**707201**
	Johan Peter	Vapentyp/piptyp	**Pistol**
		Fabrikat	**Unique**
		Modell	**des69**
		Kaliber	**.22 (5,6x15R)**
Licensnummer	**1200V01-Av-551-08571/2007-01**	Kombinationstyp	
Ändamål	**Målskjutning**	Laddtyp	
Giltighetstid tom	**2012-08-17**	Laddsystem	
Datum för beslut	**2007-08-17**		

Särskilda villkor:

Arkivkopia

POLISMYNDIGHETEN I SKÅNE

Polismyndighet
Skåne

PM

Kompl. av tillståndsenhetens beviljande av licens

Signerad av

Signerad datum

Enhet
50UTR, Utredningssektion

Diarienr
1200-K163215-09

Uppgiftslämnare	Datum	Tid
Sandell, Camilla	2012-02-28	12:33

Beslag verkställt	Material för analys
Nej	Nej

Mottaget	Mottaget datum	Tid

Sätt på vilket uppgift lämnats

Upprättad av
Camilla Sandell

Uppgiften avser

Uppgift

Ny kontakt togs med Ann-Margret Cruse på tillståndsenheten för att få lite mer information om bland annat hur det går till när man söker en licens.

Ann-Margret ombeds berätta hur det går till när en person söker vapenlicens och hon säger då att personen fyller i en blankett som heter ansökan om tillstånd och där ska framgå vilket eller vilka vapen som man söker licens för och det innebär att personen redan innan sett ut ett eller fler vapen som han vill ha. Det ska framgå i ansökan vilken pistol det gäller, modell, tillverkningsnummer, piplängd m.m.

Personen ska vara medlem sedan minst sex månader i en skytteklubb som bedriver aktivt skytte för de vapen som det söks tillstånd för.

Personen ska sedan ha lyckats skjuta guldfodringar och det är en viss poäng som de ska komma upp i. De ska helt enkelt vara godkända i vissa serier och detta ska framgå i ett intyg som ordföranden eller sekreteraren för föreningen skriver på. Detta intyg ska bifogas till ansökan om vapenlicensen. En ansökningsavgift ska också betalas, kontant eller till tillståndsenhetens plusgiro.

Det ska även vid ansökan vara klart att personen har ett säkerhetsskåp för förvaring. Kvitto på säkerhetsskåp måste inte bifogas men ibland vill de på tillståndsenheten ha in kvitto för att vara säkra på att personen i fråga verkligen har skaffat ett skåp.

Ann-Marget kan i handlingarna se att Peter Mangs inte fick sina två licenser vid samma tillfälle. Däremot så ansöker han om både en Glock och en Unique vid samma tillfälle. På själva ansökningshandlingen som Peter Mangs skrivit kan man se att gällande Uniquen så är tillverkningsnummer, modell samt AB Åkarp som står efter Sportec skrivet med en annan handstil och Ann-Margret säger att då ansökan inkom visste Peter Mangs troligtvis bara att han ville ha en Unique och att tillverkningsnummer, modell samt AB Åkarp har Ann-Margret skrivit till i efterhand på Peter Mangs ansökan. Man måste ha köpt sitt vapen inom sex månader efter att ansökan skrivits under.

Ann-Margret kan se att Peter fick licens för Glocken den 17 december 2002 och för Uniquen

den 23 juni 2003. Man behöver inte visa upp kvitto för dem på tillståndsenheten på det inköpta vapnet. När personen fått sin vapenlicensen så skickas originalhandlingen till honom eller henne och en kopia skickas till handlaren, dvs till den person som sålt vapnet. Ibland är det privatpersoner som sålt sitt vapen och då får den personen kopia på licensen.

Förhör

Signerat av

Signerat datum

Polismyndighet
Skåne

Enhet
50UTR, Utredningssektion

Diarienr
1200-K163215-09

Hörd person
Bjelkengren, Ulf

Personnummer

Den hörde är	ID Styrkt	Sätt	Ställning till misstänkt - målsägande - vittne
Vittne	Ja	Egna uppg.	

Tolk

Språk

Brottsmisstanke / Anledning till förhöret
Hörd med anledning av iakttagelser gjorda i Limhamns skytteklubb fram till 2009.

Underrättad om misstanke

Underrättad om rätt till försvarare (best i FUK 12§ iakttagna)

Försvarare/ombud önskas

Försvarare/ombud närvarande

Godtar den försvarare som rätten förordnar

Förhörsledare	Förhörsdatum	Förhör påbörjat	Förhör avslutat
Annika Nyremark	2011-04-06	13:10	14:05

Förhörsplats	Typ av förhör	Förhörssätt
Polishuset, Malmö	RB 23:6	Telefonförhör

Förhörsvittne

Utskrivet av

Berättelse

Ulf berättade på telefon, att han blev medlem i Limhamnsskytteklubb 1987. Han har haft tjänsten som sekreterare och ordförande i föreningen fram till 2009. Anledningen till att han slutade var att han flyttade till Löddeköpinge.

Enligt Ulf är det han som tagit de bilder där bl.a. Peter Mangs är synlig på Limhamns skytteklubb. Bilderna har funnits tillgängliga på skytteklubbens hemsida. Bilderna har sedan med Ulfs kännedom förmedlats till polisen via en annan medlem, Anders Fallkvist.
Ulf kommer att skriva namn på de personer som syns på bilderna och själv förmedla dem till polisen.

Förutom han själv, Anders Fallkvist och Paul Blosfeld tror han att en kille vid namn Göran Majwall är de personer som bäst känt till eller haft kontakt med Peter Mangs i skytteklubben.

Enligt Ulf kan han inte påstå sig känna Peter Mangs. Han tror i övrigt inte att någon kan påstå sig känna Peter Mangs.
Det var först ett par månader före det att Mangs förnyat sin vapenlicens som Ulf överhuvudtaget sett Mangs. Ulf betonar att han varit medlem i klubben sedan 1987.

Mangs pratade inte så mycket men var aktiv och deltog i föreningen. Han tog inga egna initiativ men "hjälpte till med det man bad honom om".

Ulf uppfattade Mangs som en enstöring och lite "egen" men hade samtidigt ett gott omdöme och god vapenhantering.
Vad Ulf känner till så hade Mangs tillstånd för en Glock 9 mm och en 22:a Unique mod.69, 9 mm. För dessa hade han föreningsintyg.

Efter att han kommit tillbaka och fått förnyad licens var han aktiv och var med på de flesta klubbtävlingar. Tävlingarna kunde vara 1 gång per månad eller varannan månad under säsongen mars till oktober. Ulf påminner dock om att han själv inte varit aktiv i Limhamns skytteklubb de två senaste åren.

På fråga hur rutinen är beträffande hylsor sade Ulf: "Soptunnan, om man inte plockar upp dem".
Enligt Ulf brukar man skjuta färdigt och sedan gemensamt hjälpas åt att plocka upp hylsorna. Normalt skjuter man 40 – 50 skott innan man börjar plocka upp. Det är fullt möjligt att man tar av varandras hylsor. Det är inte så många som plockar upp sina hylsor men anledningen till att några gör så är av ekonomiska skäl. Man sparar ca 1 SEK på att självladda mot att köpa ny ammunition. Det händer även att Ulf plockar upp hylsor och självladdar. Det är endast 9 mm som går att självladda. 22 mm går inte att ladda om.

Ulf har inget minne av att han sett Mangs plocka upp sina hylsor. Ulf har inte heller något minne av att han diskuterat med Mangs huruvida han självladdar.

På fråga var man köper hylsor, krut, kulor och andra tillbehör sade Ulf att hylsor köper man oftast begagnade och går att köpas på t.ex. sajten "Blocket". Krut, kulor och andra tillbehör köper man däremot hos vapenhandlare. Företrädesvis handlar man på Sportec i Åkarp eller Scandinavian Arms i Löddeköpinge. Det kan också hända att Ulf handlar hos vapenhandlare i Ängelholm eller Sjöbo om de har några bra erbjudande.

På fråga om Ulf någon gång sett att Mangs haft med sig tillbehör såsom hylsfångare, kikar- eller lasersikte sade Ulf att det hade han med säkerhet aldrig sett. Detta är inget man använder sig av i någon tävlingsform. Om någon skulle ha något sådant med sig skulle detta väcka stor uppmärksamhet.

På fråga om det är vanligt att man byter pipor på sina vapen sade Ulf att det är inte ovanligt att man använder pipor med mindre kaliber för billigare träning, och att man vid tävling har grövre pipa. Men detta kan också bero på vilken tävlingsform.
Däremot är Ulf säker på att han aldrig sett Mangs byta pipa. Om Ulf sett att Mangs bytt pipa skulle han ha blivit nyfiken och ställt frågor, vilket i sin tur hade föranlett ett samtal. Man ska enligt Ulf även ha licens för piporna som man också måste förnya vart 5:e år.

Det är helt individuellt hur mycket och ofta man tränar. Vanligast är att man tränar en gång per vecka men många väljer att bara komma till tävlingarna. Ulf har uppfattningen att Mangs oftast bara deltog i tävlingarna. Det var endast klubbtävlingar han deltog i. Han var enligt Ulf aldrig ute på externa tävlingar.
Som tävlingsavgift brukar man betala "ett par tior" för tavlor till klubben. En stor del av avgiften går tillbaka i form av priser i tävling och lotteri.

Under Ulfs tid i Limhamns skytteklubb såg han aldrig att Mangs hade någon kompis med sig.

På fråga om man kan låna vapen i klubben, sade Ulf att en person som är intresserad av att börja skjuta, kommer till klubben med ett oöppnat kuvert innehållande registerutdrag från polisen. Om det inte finns något hinder, beviljas man medlemskap och får låna ett 22 mm vapen. Första vapnet är alltid 22 mm. Efter minst 6 månaders skytte och efter att man erhållit träningsintyg och guldmärke från svenska pistolskytteförbundet är man behöriga att söka vapenlicens. Först efter ett år får man skjuta med Glock eller grövre kaliber.
Ett lånevapen förvaras i låsta kasuner.
Enligt Ulf lånar medlemmarna inte vapen av varandra.

På fråga om han minns hur Mangs färdats till– och från skytteklubben sade han att han trodde att han brukat åka buss men menar att han mycket väl kan ha kommit cyklande eller med bil. Ulf har dock inget minne av att han sett Mangs med bil. Enligt Ulf hade han inte heller någon kännedom om var Mangs bodde men blivit klar över detta efter mediabevakningen av Mangs.

Ulf har inte mer att tillägga men lovar återkomma med id på personerna på foto tillsammans med Mangs.

Polismyndighet
Skåne

PM

Bilder på Peter Mangs

Signerad av

Signerad datum

Enhet
50UTR, Utredningssektion

Diarienr
1200-K163215-09

Uppgiftslämnare	Datum	Tid
Westerberg, Marie	2011-10-17	12:53

Beslag verkställt	Material för analys
Nej	Nej

Mottaget	Mottaget datum	Tid

Sätt på vilket uppgift lämnats

Upprättad av
Marie Westerberg

Uppgiften avser
Ang bilder på Peter Mangs, bilderna tagna på Limhamns skytteklubb.

Uppgift

2011-10-15 Tfn-kontakt med Ulf Bjelkengren (Ulf tidigare hörd i ärendet) ang tre bilder som tidigare har mailats in till polisen. Bilderna visar Peter Mangs på Limhamns skytteklubb, Mangs är iklädd blå jacka med huva, det är päls på huvan.

Det är Ulf som mailat bilderna till polisen. Bilderna är hans privata och de är tagna i samband med en skyttetävling den 29 april 2007 på Limhamns skytteklubb. Någon av bilderna har även legat ute på skytteföreningens hemsida under en tid men tagits bort.

Marie Westerberg

Övriga personer på bilderna tillsammans med Mangs:

Längst bort: Göran Majvall
Mitten: Jag, Ulf Bjelkengren
Närmst: Mangs

Till Höger: , Jag, Ulf Bjelkengren
Mitten: Göran Majvall

Det är dessa bilderna jag har minne av att jag har skickat till er där någon annan än mangs finns med. Har jag missat någon så säg bara till vilken bild det är så svarar jag på det också.

MVH Ulf Bjelkengren

Förhör

Signerat av

Signerat datum

Polismyndighet
Skåne

Enhet
50UTR, Utredningssektion

Diarienr
1200-K163215-09

Hörd person
Blosfeld, Paul

Personnummer

Den hörde är
Vittne

ID Styrkt
Nej

Ställning till misstänkt - målsägande - vittne

Tolk

Språk

Brottsmisstanke / Anledning till förhöret
Peters medlemsskap i skytteföreningen i Limhamns skytteförening.

Underrättad om misstanke

Underrättad om rätt till försvarare (best i FUK 12§ iakttagna)

Försvarare/ombud önskas

Försvarare/ombud närvarande

Godtar den försvarare som rätten förordnar

Förhörsledare	Förhörsdatum	Förhör påbörjat	Förhör avslutat
Bo Nilsson	2010-11-16	11:00	11:32

Förhörsplats	Typ av förhör	Förhörssätt
Polishuset Porslinsgatan	RB 23:9	Ljudbandsförhör

Förhörsvittne

Utskrivet av
Mo

Berättelse

Förhörsledare Bo Nilsson förkortas med FH
Den hörde Paul Georg Blosfeld förkortas med P

FH: Ja Paul Blosfeld, kan du berätta om din personalia först? Vem du är och vad du har för befattningar och …

P: Ja. Jag är jurist. Jag är juristutbildad. Har arbetat då efter juristutbildningen, tingsmeritering. Varvid sex månader fullgjort för polisen i Halmstad. Polisstyrelsens kansli. Efter jurist, efter tingsmeriteringen började jag i kammarrätten i Göteborg. Har då arbetat i domstolar, kammarrätten, länsrätt, regeringsrätt. Dessutom har jag undervisat på polisskolan, som det hette på den tiden i Sörentorp och på universitet i Lund. Undervisat i juridik.

FH: Just det. Och sen har då också ett intresse av skytte och som egenskap av ordförande i Limhamns Skytteförening så vill jag att du berättar lite grann kring skytteföreningen och hur det ligger till med den.

P: Ja skytteföreningen är en mycket gammal skytteförening. Över hundra år gammal. Vi har skjutit tidigare i Limhamn. Limhamns skytteförening heter det ju. Men nu sedan senaste årskiftet så har vi blivit tvungna att flytta till Spillepengens skjutbana. Också i Malmö. Jag har varit med i skytteföreningen sen 2003 och har varit ordförande de sista fyra åren i skytteföreningen. Vi i vår skytteförening numera skjuter egentligen bara nationellt pistolskytte. Vi har tidigare haft ett omfattande av gevär. Finns inte längre. K-pistskyttet finns inte mycket av. Och där har funnits andra pistolformer. Dynamiskt skytte. Men det skjuter vi inte numera. Utan vi skjuter mycket traditionellt skytte. Huvudsakligen står vi i en skyttehall. Skjuter på 25 meter på vanlig prickskyttetavla, 60 gånger 60 centimeter stor tavla.

Med markeringar tio och fram till ett. Någon enstaka gång skjuter vi så kallat fältskytte. Man står då på, ute på marken. Inte i skyttehall utan ute på fria marken och skjuter på lite olika färgade figurer. Tio, femton procent av skyttet skjuts som fältskytte. Resten skjuter som banskytte.

FH: Mm.

P: I skytteföreningen är det många som kontaktar skytteföreningen för de vill bli skyttar och få vapenlicens. Och ungefär tio till tjugo procent av de som kontaktar skytteföreningen får slutligen vapenlicens. Där är mycket stort manfall. Första problemet är att vi kräver, när man ska bli medlem i skytteföreningen, är ett utdrag ur straffregistret. Många vill inte överhuvudtaget ha det prövat hos oss så de faller ifrån och de som blir medlemmar så är det inte alla som klarar de skytteproven vi har. Vi har en liten teoriutbildning. Den är inte svår men där finns ett förhållandevis svårt skytteprov som man måste klara innan man kan få vapenlicens. Lagstiftningen säger att man ska vara medlem i skytteförening i minst sex månader innan man överhuvudtaget kommer ifråga för vapenlicens och de flesta är medlemmar klart mer än det.

Vi är inte en stor skytteförening. I förhållande en liten skytteförening numera. Vi har blivit mycket mindre sen vi var tvungna att flytta ifrån vår egen skjutbana, där bara vi sköt i Limhamn. Ungdomsavdelningen som var den största har lagt ner helt och numera är vi 2010, 90 medlemmar. Varav, lite grovt sagt, 40 stycken är mer stödmedlemmar. Har skjutit förr men för gamla och vill inte och kan inte och bara betalar. Av de 50 som är kvar så syns 25 på skjutbanan. 25 ser vi aldrig. De betalar ändå. De har vapen men de skjuter inte på skjutbanan. Så egentligen har vi 25 stycken medlemmar som kommer på våra träningar och tävlingar. Det är det vi har.

FH: Vad jag har förstått så i Malmö och Lunds skyttegillen, det är de som egentligen är den föreningen som har haft den här Spillepengen tidigare. Sen är det många andra föreningar som inkluderats där nu. Vilka är ni?

P: Ja för att veta hur skyttet går till, förr när vi hade egen skjutbana i Limhamn då var det vi, Limhamns skytteförening och vi hade fått en skjutbana från den tiden, Kalkbrottsbolaget.

FH: Mm.

P: Numera så drivs skyttet på Spillepengen, vilket området ägs av kommunen. Det är kommunen arrenderar ut det. Med eller utan avgift vet jag inte. Till Malmö, Lunds skyttegille. Bytt namn. Heter (ohörbart) Malmö skyttegille. Malmö skyttegille administrerar skjutbanan och där kan man då hyra in sig på Malmö skyttegilles skjutbana. Det är det vi har gjort. Lite komplicerat är det tyvärr. Därför vi har dels hyrt in oss på en fast tid på fredagar. 17 till 20. Som vi då på den ljusa årstiden har egentligen varje fredagar skjutningar. Sedan dom som vill skjuta, dom som bara vill skjuta på fredagarna där behöver bara vara medlemmar i Limhamns skytteförening. Men när man har egen licens så kan man, vill man ju ofta gå dit och skjuta på andra tider än dom organiserade träningarna. Och då måste man vara medlem i Malmö skyttegille. Vi gör så att Limhamns skytteförening betalar avgiften till Malmö Skyttegille för de som vill skjuta på annan tid. De som har egna vapen. Har man inget eget vapen, då måste man komma på våra fredagstider och skjuta. Sen har då Malmö skyttegille en egen pistolsektion. Men den är då helt skild från oss. De har då andra skjuttider och andra veckodagar och skjuter på.

FH: Kan man vara medlem i den också?

P: Ja det kan man vara. Det är inget som hindrar.

FH: Är det några som är det från eran förening?

P: Jag är medlem där också. Några stycken är det. Kanske fem stycken är medlemmar så att säja i pistolsektionen där.

FH: Vad gäller för bestämmelser där kring skjuttider?

P: Ja, man skjuter, man har ju då också organiserade träningar och tävlingar och det är då måndagskvällar och tror torsdagskvällar. Kan vara onsdag. Tror det är torsdagskvällar. Men då förväntas man så att säja var medlem i pistolsektionen och betala till pistolsektionen på skyttet i Malmö skyttegille. Sen har Malmö skyttegille andra skjutgrenar. Jag berättade att vi sköt nationelle skytte. Alltså på ringad tavla och lite fältskytte. Malmö skyttegille, där i pistolsektionen, helt andra skyttegrenar. Dynamiskt skytte. Man är ute på en plan. Ofta går man med laddat, osäkrat vapen. Går runt och skjuter på olika mål. Och nånting som kallas för PPC- skytte. Som också är mer, så att säja, aktivt skytte utanför. Men det bedrivs inte i Limhamns skytteförening längre. Har gjort tidigare. Vi gör inte längre.

FH: Ja. Jag tänkte börja prata om den kille som vi har misstänkt för brott här. Peter Mangs. Känner du honom?

P: Jag har aldrig varit hemma hos honom. Han har aldrig varit hemma hos mej. Jag känner honom alltså bara som skjutledare på skjuttillfällena. Han kom till skytteföreningen med en vapenlicens. Bytte från en skytteförening som numera är nerlagd. Husie skytteförening. Möjligen Husie Pistolklubb. Vet inte riktigt namnet. De har lagt ner därför man har lagt ner skjutbanan och han kom alltså med vapenlicens till oss. Kommer man utan vapenlicens så ska man ju ha det här polisintyget och med den formalia. Kommer man med vapenlicens, då tycker man då, då tycker vi att då är man så prövad och betrodd så att man har vapenlicens att man blir medlem direkt. Och där kom han väl ungefär för fem år sedan. Till vår skytteförening. Och sen dess har han då, har jag träffat honom då regelbundet då på föreningens tävlingar och träningstillfällen. Jag tror inte att Peter Mangs tävlar, det tror jag inte han skjuter för annan skytteförening. Helt säker kan man ju inte vara men jag tror inte det. Och jag tror inte heller att han är med på tävlingar. Så att säga på högre nivå än skytteförening. Då hade jag sett hans namn på resultatlistor. Så Peter Mangs tränar och tävlar så vitt jag kan förstå, bara i Limhamns skytteförening. Och han är en mycket, så att säja, skytt precis i mitten. Han kommer inte väldigt, lyckas på varenda skjutning. Han kommer inte väldigt lite utan han kommer i mitten på var skyttarna kommer. I år så tror jag han har varit där tio tillfällen på skyttet. Det är alltså både träningar och tävlingar. Däremot vad han står ut det är att han skjuter bra. Mycket bra skjuter han. Och senaste skjutningen han var med på i oktober, jag var där inte själv, jag är där långt ifrån alla skjutningar, kanske en tredjedel av skjutningarna är jag där. Sköt han alltså ett så bra resultat, skytteresultat, så jag om jag hade varit där, hade föreslagit att han skulle åka ut och tävla i nästa nivå. Alltså i länsnivå på skyttet med det skjutresultatet han åstadkommer.

FH: Mm. Vad har han för vapen?

P: Han har två vapen vad vi vet. En skytt börjar sin karriär egentligen med ett så kallat C- vapen. Kaliber 22. 0,22 tum. Och det är det vapnet som de allra flesta skotten från en skytteförening avlossas med. Redan på grund av prissättningen så kostar de kanske 50 öre skottet. Skjuter man grova vapen så kostar dom kanske upp omkring 3 kronor skottet. Så de allra flesta skotten på en skytteförening avlossas med det här C- vapnet 22 lång. Sen har han då ett vapen till. Ett så kallat A- vapen. 9 millimeter. Och företaget som har tillverkat det

heter Glock. Ett österrikiskt vapen. A- vapen är, en definition på A- vapen, det är alltså ett tjänstevapen. Det är vapen som polis och militär använder. Och de skjuter vi också med och har vapen. I skyttevärlden är det nu som de sista tio åren så att man får sin vapenlicens och det gäller då bara fem år. Därefter måste man klara dom här skytteproven igen, för att förnya licensen och får ytterligare då fem års innehav. Peter Mangs har en gång hos oss, för omkring fem år sedan, eller något lite färre år sedan, -07 tror jag det var, ansökt hos oss att få ett intyg från skytteföreningen att han dels är aktiv skytt. Dels har klarat skytteproven. Och det har varit uppe på styrelsemöte och då godkändes att han hade klarat av skytteproven och är aktiv skytt också. Så att klara skytteproven har han överhuvudtaget inga problem med.

FH: Jag tänkte mer på lite i hans vapen. Har du sett om han har haft några speciella tillbehör till sina vapen?

P: Jag har inte sett det.

FH: Du har bara sett rena vapen?

P: Rena vapen. Hade där varit ett kikaresikte som vi inte får lov att ha skulle jag reagerat mycket kraftigt på detta.

FH: Mm. Mm.

P: Att man har hylsfångare, det finns en del skyttar som har på skjutbanan.

FH: Mm.

P: Eftersom hylsor kostar kanske en krona styck och laddar man då själv, vilket jag till exempel gör, så vill jag försöka få ha kvar dom här hylsorna och kunna ladda, kan ladda tio gånger eller så. Så hylsfångare är ingenting märkvärdigt att ha. Det har flera skyttar. På honom har jag aldrig sett att han har någon hylsfångare.

FH: När det gäller dom här hylsorna, känner du till om Peter laddar sina, sin ammunition själv?

P: Vet inte det. Ibland pratar vi som laddar lite speciellt om laddning och annat och det gör jag med en del andra skyttar. Och det är mer dom som får prata med mej än jag med dom så att säja. Och jag vet inte om han laddar själv. Vet inte.

FH: Nä. Pratar han spontant med dej ibland?

P: Ja. Det finns någon enstaka skytt som ställer sig längst ut på kanten och aldrig säger nånting och kommer tyst och går tyst. Men så är han inte.

FH: Nä okej.

P: Speciellt så att säja åt andra hållet. Blir nervös och pratar hela tiden. Som vi också har skyttar som gör. Är han inte heller. Utan en mycket lugn, mycket disciplinerad skytt. Har aldrig haft, skytte är ju en farlig sport, farlig verksamhet som vi har mycket stor kontroll. Där finns ju en skjutledare som hela tiden går och tittar på att skyttet sker åt rätt håll. Där man inte ens får peka ett oladdat vapen åt fel håll. Utan man ska alltid peka i en skjutriktning. Och man ska öppna vapen efter skjutningen så dom kan kontrollera så att dom är tomma innan man går fram på banan med människor och markerar målet. Och han är mycket kunnig och disciplinerad skytt. Vilket jag räknar med eftersom han har kommit dit med vapenlicens. Men

han pratar alltså inte mycket. Inte lite.

FH: Nä.

P: Utan han har ju pratat med mej och berättat att han varit i USA och pratar med andra skyttar gör han också.

FH: Har han berättat att han har varit i USA?

P: Det har han sagt till mej. Ja.

FH: Ja. Vad har han berättat kring den resan?

P: Egentligen ingenting.

FH: Ingenting.

P: Mer än att han har…

FH: Vad han hade för syfte med resan.

P: Inte alls.

FH: Om han hälsa på nån?

P: Inte…

FH: Nä.

P: Inte sagt någonting.

FH: Okej. Har han några speciella kamrater där ute? Som han umgås mer med och pratar mer med?

P: Tror jag inte han har. Det är några, nä han har alltså inga speciella, men det är ingenting ovanligt.

FH: Nä.

P: Skytte är, även om det är väldigt stor skillnad så är det lite udda alltså bortom, man kan ju inte ta med vem som helst. Det är lite besvärligt att ta med sina kompisar dit. Så, men nån speciell som han har, så att säja, kommit och gått tillsammans med har han inte. Men det är ingenting ovanligt. Det är dom allra flesta kommer och går själv, så att säja, till…

FH: Hur tar han sig dit?

P: Huvudsakligen bil. Någon enstaka gång har han cyklart. Men huvudsakligen kör han bil dit.

FH: Vad är det för bil han har kört? Har du sett den?

P: Vet inte.

FH: Nä okej. Du har inte sett om det är en stor bil eller liten bil eller färg?

P: Nä. Vet inte. Vet jag inte.

FH: Nej

P: Man kan alltså inte se, vi har en parkeringsplats, så måste man gå 50 meter till skjuthallen och man kan inte…och så finns där buskar mellan skjuthallen och bilarna alltså.

FH: Ja. När han kommer, vad har han för klädsel?

P: Helt normal skyttekládsel. Skyttar har ju lite speciella kläder. Även när man står inne i en skjuthall med tak så har man ofta en keps på sig för ljusets skull.

FH: Mm.

P: Han har och det har jag mer tänkt på efter att han blivit anhållen, har dykt upp på, eller på sommaren med en vinterjacka med kapuschong och jag har inte reagerat ett ögonblick på detta, därför när man skjuter, det är när man skjuter fältskytte, alltså man står ute i solen och skjuter, då gäller det att inte ha solen i ansiktet, i ögonen och många skyttar har speciella överdimensionerade skyttekepsar med mycket lång keps…skärm, skärm. Och sedan har man skygglappar som man fäller ner från skärmen för att skärma av ljuset och sen kan man dessutom då ha skytteglasögon som man inte kan se ögonen om man tittar framifrån. Ingenting ovanligt i skyttevärlden. Och om då någon kommer med kapuschong i stället har jag aldrig sett som någonting märkvärdigt. Bra sätt att skärma av ljuset. Även om man kanske nu efteråt skulle kunna reagera på när han har alltså vinterjacka på sommaren. Även om han, även om en ny skytt skulle komma dit med det så skulle jag inte reagera speciellt. För det gäller att skärma av ljuset för att kunna skjuta från gräsmattorna. När man inte står i skyttehall.

FH: Kan du beskriva den här jackan som han har med kapuschong? Har du nåt minne av färger?

P: Ja mörkblå med, mörkblå med, parkas tror jag den sorten heter. Med en riktig, en stor kapuschong.

FH: Mm.

P: Inbyggd i jackan så att säja.

FH: Ja.

P: Sitter fast i jackan. Mörkblå.

FH: Ser du nåt annat speciellt på kapuschongen?

P: Utan att vara helt säker så kan där vara en äkta eller oäkta pälsrand på den.

FH: Är det några andra kläder han har haft på sig än den här parkasen?

P: Inte som så att säja har…

FH: Mm. Har han alltid den?

P: Nä det har han inte. Utan det är ju huvudsaklig när vi står, eller i princip när vi står och har våra fältskytte. Då man så att säja står ute, möjligen kan han ju ha kommit när det är kallt

också. Och haft det. Men även, han har ju, det man möjligen skulle kunna reagera, eller tänka på, det är att även på sommaren, när andra står i t –shirt och skjuter så står han med den. Men det är egentligen ingenting ovanligt i skyttevärlden. Just med tanke på ljuset.

FH: Nä.

P: Så jag har aldrig reagerat på det och många är ju mycket insvepta på huvudena för att bli av med ljuset.

FH: Mm. Har han nåt på händerna?

P: Jag har aldrig sett att han har nånting på händerna när han skjuter. Skulle han ha haft det så ber jag, ber jag alltid skytten att ta av vad dom nu har på händerna, på skjuthanden. Den andra handen gör mej ingenting men den man har i vapnet, vill jag inte som skjutledare, att man ska ha handskar eller någonting annat på sig. Jag har aldrig sett att han har haft handskar på sig. Jag har, mig veterligt aldrig, bett honom ta av handskar. Jag har sagt till andra att ta av sina handskar på skjuthanden men honom har jag, som jag kommer ihåg det, aldrig bett att ta av skjuthandske. Men jag vill alltså som skjutledare inte att han ska ha skjuthandske på sig. Eller förlåt, inte skjuthandske utan handske på skjuthanden.

FH: Tycker du att han har ett speciellt beteende? Som är ovanligt?

P: Egentligen inte. Det ovanliga är väl möjligen att han skjuter bra. Mycket bra för det förhållande vis ringa skyttet han gör.

FH: Mm. Vet du om han tränar i några andra klubbar?

P: Tror inte han tränar i några andra klubbar.

FH: Mm. Har det varit några transaktioner mellan er? Ekonomiska transaktioner?

P: Ja. Jag är ju jurist och som jurist får man väldigt ofta juridiska frågor. Man kan inte gå på en middag utan folk börjar ställa juridiska frågor till mej. Och Peter Mangs frågade mej en gång om han kunde få ställa en juridisk fråga till mej och så sa han att han ville betala mej och då sa jag att: "Betalning vill jag inte ha men vill du nödvändigtvis göra nånting så kan du ge skytteföreningen ett hörselskydd". Och då ställde han en juridisk fråga och sedan eftersom jag är utomlands så mycket så kunde vi aldrig fullfölja det här ärendet han hade eftersom jag var inte tillgänglig så att säja då. Utan jag var där sen var jag utomlands. Och då har han sedermera gett skytteförening ett, jag tar aldrig mot själva hörselskyddet. Jag tror i och för sig att han kom med en liten, liten slant för att hörselskydd kostar och gav till en annan skjutledare. Det är, sen så säljer vi ju ammunition till skyttar. Det är ingenting märkvärdigt. Vi har även till honom sålt en tavla. Det är alltså en masonitskiva med en påklistrade ringar på tavla och sen några små speglar, som vi kallar dom, på mitten på tavlan, där man så att säja skjuter. Det måste vi sälja till dom skyttarna som vill skjuta på annan tid än när skytteföreningen är där. Och då vet vi ju inte om dom har varit och skjutit på andra tider på skjutbanan. Men man måste alltså köpa in den här tavlan för att kunna ha nånting att skjuta på när man kommer dit själv. Men jag har valt att skjutit själv en del på skjutbanan. Jag har ju aldrig sett honom men det är ju, skulle va mycket slumpmässigt att han skulle komma, så att säja, precis samtidigt som jag råkar vara där. Så det enda sättet man skulle kunna se om han tränar mycket själv, det vore nog att titta på den här skjutspegeln.

FH: Mm. Har det skett några transaktioner, ekonomiska transaktioner under året som har gått?

P: Ja vi har så, det är att vi har fått det här hörselskyddet som donation.

FH: Hur mycket var det?

P: Jag tror under 200 kronor.

FH: Ja okej.

P: Mellan 150 till 200 kronor.

FH: När det gäller den här målskjutningstavlan?

P: 60 kronor.

FH: Ja. Har det skett via nätet eller har han betalt kontant?

P: Kontant på skjuttillfället.

FH: Okej.

P: Så har han fått då en ny tavla. Jag kan nog berätta vilken dag han har fått den om du vill. Vill du det?

FH: Ja det kan ni göra.

P: Ja då måste jag hämta en lapp. (hämtar en lapp) Den 10 maj i år så köpte han en tavla. Eftersom vi har en liten bokföring. Vi tar ju då 10 kronor för varje träning när man är där. För att täcka föreningens kostnad just för de här tavlorna. Och i den lilla bokföring, mycket enkla bokföring, så har jag sett då att där har kommit in 60 kronor av honom för den här tavlan.

FH: Har han haft några personliga, ska vi se här, diskuterat nåt om hans person eller vad han har gjort. Alltså om vi lägger skjutningen åt sidan, har han diskuterat nånting om hans personliga problem eller liknande?

P: Nä. Han har berättat då, det enda han berättade det var att han varit i USA: Men aldrig var han, var resan, varför han var där. Hur länge han var. Vad han gjorde där. Bara berättade, bara sagt, så att säja. Man står och pratar lite om, berättat, sa han nån gång att han varit och åkt runt i USA. Nån annan berätta då att: "Jag var i Las Vegas". Man pratar något lite ströprat bara. Om problem har vi aldrig hört. Att han var musikintresserad och musiker och faktiskt han var musikerfamilj skulle jag nog komma på om jag bara hade läst efternamnet tillräckligt noga. Sune Mangs. Peter Mangs. Har han aldrig pratat om och har aldrig slagit oss. Och vårt skytte, eller vår skytteförening är nog kanske, tyvärr, men det är så, vi kommer dit. Vi skjuter. Och sen går vi egentligen hem. Allihopa. Vi har inget café där vi kan sitta och dricka kaffe och andra skytteföreningar hyr in sig där det finns café i närheten. Det har inte vi. Finns inte på Spillepengen. Så dom allra flesta skyttarna, så att säja, kommer dit och bara skjuter och kommer hem. Nån enstaka gång kan man ju samåka. Brukar jag göra med nån annan skytt och det har jag nog aldrig sett att han har samåkt med någon eller, så att säja, tagit upp någon för åkning. Så där finns inget egentligt umgänge utanför skyttet. I skytteföreningen.

FH: Han har inte berättat om några andra intressen han har?

P: Nej det finns ingenting, om musikintresset. Och vet jag fortfarande, förutom musikintresset, vet jag fortfarande ingenting om hans intressen.

FH: Nä. Nä. Mm. Märkte du någon reaktion när han blev medlem i er förening?

P: Överhuvudtaget inte. Jag…

FH: Bland andra skyttar?

P: Jag var inte, så att säja, i ledningen när skytteföreningen,

FH: Nä.

P: När han blev medlem.

FH: Nä.

P: Utan jag var bara vanlig skytt när han blev medlem. Och jag kan ju inte berätta, tyvärr, ordförande som jag är så har jag inte medlemsregistret. Jag har det varken här, varken i huvudet eller hemma. Så jag kan inte berätta i vilket ögonblick han blev medlem. Detta jag kunde berätta det var den här 2007, då han fick förnyelse av sin licens, eftersom jag satt med på styrelsemöte. Jag var dessutom sekreterare på det.

FH: Här är då en ordförande, Ulf. Ulf. Läser man Ulf?

P: Ja där finns en Ulf Bjelkengren, ordförande i pistolsektionen.

FH: Okej.

P: Jag är ordförande alltså i själva huvudsektionen.

FH: Mm.

P: Tidigare var föreningen mycket stor och då hade vi olika sektioner. Ungdomssektionen. Gevärssektionen. K- pistsektionen. Pistolsektionen. Och Ulf Bjelkengren är, eller var ordförande i pistolsektionen. Sen vi flytta till Spillepengen för 11 månader sedan så har vi bara 1 sektion.

FH: Mm.

P: Vi har inte, så att säja, sektionsuppdelning längre. Så där finns då bara en ordföranden kvar.

FH: Okej.

P: I detta. Men på den lappen så skulle det kunna stå där uppe när han blev medlem 2005. (Ohörbart) Men 2005 var jag alltså inte alls i ledningen.

FH: Nä.

P: I det. Så jag var aldrig med att ta in honom i skytteföreningen. Utan då var jag bara en enkel skytt. 2005. Och 2007 var jag då sekreterare när han begärde förnyelse av sin licens.

FH: Men Ulf är fortfarande, är inte ordförande längre?

P: Nä. Alltså pistolsektionen är nedlad.

FH: Ja visst.

P: Det finns bara en sektion. Ulf Bjelkengren är medlem i föreningen fortfarande. Han är tävlingssekreterare just nu. Men ordförande finns då bara en och det är då jag.

FH: Tror du att denne Ulf känner till nåt mer än dej om Peter?

P: Ja det tror jag.

FH: Mm.

P: Därför han måste ju ha varit med när Peter blev medlem i föreningen.

FH: Mm.

P: Måste ha varit på nåt sätt varit med när man tog med, det är ingenting märkligt att bli medlem föreningen. Man får en vanlig blankett där man fyller i namn och adress och har man då vapenlicens, som man får visa upp, då är det klart.

FH: När det gäller förnyelse, har man ett speciellt möte då för att…

P: Nä sedan då, varje gång man, för att få vapenlicens så måste man vara medlem i föreningen. Man måste ha varit aktiv. Som man intygar på den här lappen vi tittade på precis och man måste ha avlagt ett skytteprov.

FH: Mm.

P: Och därefter så skriver föreningen ut ett så kallat föreningsintyg som de ger skytten. Som skytten lämnar till polisen. Och på den tiden så togs alla föreningsintyg i styrelsen. Beslutades av styrelsen. Nu har vi ändrat det något lite. Nu tas alla föreningsintyg på första vapnet, i styrelsen. Men har man ett andra vapen som man kommer med ett halvår efter första vapnet, eller nånting sådant, så beslutas det, vilket lagstiftningen medger, av ordföranden själv eller sekreteraren själv.

FH: Ja. Denne Ulf, tror du att, bor han här i Malmö eller var bor han? Ulf Bjelkengren?

P: Ulf Bjelkengren bor inte i Malmö. Bor i Käglinge, tror jag det heter. Ligger precis utanför Malmö.

FH: Okej.

P: Alltså…

FH: Känner du honom?

P: Ja jag har ju, ja känner honom ungefär likadant som jag känner, ja…

FH: Peter?

P: Ja något lite mer känner jag ju honom eftersom vi var ju, satt i styrelse tillsammans och det var han som då rekryterade mej till sekreterare i pistolsektionen. Så nu måste du rätta mej om jag råkade säja nånting annat. Jag känner ju Ulf Bjelkengren klart mycket mer än jag känner, än jag känner Peter Mangs. Bjelkengren har ju både varit hemma hos mej och jag har varit hemma hos honom, vilket jag varken har varit med Mangs.

FH: Nä.

P: Varken han har varit hemma hos mej eller jag har varit hemma hos honom så att säja.

FH: Mm. Jag tycker vi har (ohörbart) detta ganska bra och jag tycker vi avslutar förhöret. Har du något mer ytterligare, tycker du, som är viktigt här för våran utredning?

P: Nä. Har inget att tillägga.

FH: Då avslutar vi förhöret klockan 11.22.

FH: Efter några minuters uppehåll så fortsätter vi förhöret med Paul Blosfeldt. Jag har en fråga till dej beträffande Peter Mangs vapen. Har du sett några fler pipor till hans Gloss.

P: Glock?

FH: Mm.

P: Har jag inte gjort. Själva vapnet, naturligtvis då med pipa och mantel är licenspliktig i en licens. Men skulle man skaffa en extra pipa så är ju själva pipan också licenspliktig. Man har då ibland på gevär instickspipor. Men då fordras det två licenser på detta.

FH: Mm.

P: Och hade vi, någon av skjutledarna, någonsin sett en extra pipa vid ett skyttetillfälle, så hade vi ju reagerat mycket kraftigt eftersom det är ju licenspliktig sak. Då hade vi ju bett skytten visa upp en licens på detta.

FH: Mm.

P: Denna pipan. Att den finns. Och i skyttevärlden, alltså i vår värld, vår skyttevärlden, finns det ingen som har extra pipor. Jag kan, inte i någon i vår förening, eller några andra skytteföreningar som jag har, är medlem i eller har varit på, har, så att säja, extra pipor. Ingenting speciellt. Jag tror att vi skulle reagerat mycket kraftigt på detta och undersökt, så att säja, har licens på en extra pipa.

FH: Känner du nån, finns det nån anledning till att ha flera pipor? Vad skulle det vara för anledning till det?

P: Ja möjligen skulle det ju vara att man har slitit ut pipan. Skjutit så mycket så att pipan skulle vara slut. Men jag tror nog att skyttar i allmänhet i det läget byter hela vapnet. För har man skjutit så mycket så är även resten av vapnet behov av utbyte. Vi skjuter ju målskjutning och vårt primära syfte är ju tävlingsverksamhet och i tävlingsverksamhet fordras ju väl fungerande vapen i precisionsvapen och där skulle jag tänka mej skyttar i allmänhet byter inte. Det måste va mycket sällsynt man skulle byta en pipa för att den var utsliten. Då byter man hela vapnet i stället.

FH: Byter man några andra reservdelar på ett vapen?

P: Ja. Oh ja.

FH: Vad är det för delar man byter?

P: Ja där är många delar som kan gå sönder. Det som byts hela tiden av skyttar, det är nåt som

man kallar för rekylfjäder.

FH: Mm.

P: Som tar emot rekylen så inte, de vapnen vi skjuter med är ju halvautomatiska vapen. Man behöver göra en mantelrörelse i första skottet men därefter så räcker det att trycka in avtryckaren för varje skott man skjuter. Dom inte helautomatiska trycker man in avtryckaren och låter den vara inne så går det bara ett skott. Dessa halvautomatiska vapen. Och i omladdningsmekanismen så finns där en fjäder som tar mot stöten av hylsan som åker bakåt. Och den byts regelmässigt. Själva rekylfjädern. Sen kan det finnas, och det är ingenting ovanligt att där finns slitage, små slitage- delar. Avtryckaren, avtryckarens förbindelse med mantel kan slitas upp och då byter man ut den lite. Några smådelar där inuti vapnet. Och det är vanligt och det är inte licenspliktiga, dom sakerna. Medan pipa och mantel är licenspliktiga delar.

FH: När det gäller det här med laddning av ammunition, alltså att man tillverkar sin egen ammunition hemma, vad behövs det för attiraljer till det?

P: Förhållandevis mycket.

FH: Ja men i stora drag.

P: I stora drag. Till och börja med så är det ingenting som är licenspliktigt i detta. Alltså hela laddningsutrustningen kan köpas licensfritt.

FH: Mm.

P: Och då fordrar man en laddpress som det heter och den tar man en gammal hylsa som man har skjutit. Man tar ut tändhatten. Man justerar den på bredden och på längden, hylsan, i den här lilla maskinen och maskinen fyller då på krutet. Och man sätter i en nyköpt kula och stänger till det hela. Man behöver köpa tre saker. Kula. Krut. Och tändhatt. Och man får då ofta ner det till halva priset per skott, när man skjuter. Så det är en del skyttar som laddar. 22 lång vapen kan man inte ladda själv. Det går inte. Det finns ingen skytt som laddar 22 lång vapen själv. Men däremot grövre vapen, till exempel 9 millimeter är inte ovanligt att man laddar själv. Att köpa, även att köpa krut är licensfritt och tändhattar är licensfritt och kulor är licensfritt. Alltså förutom själva apparaten man laddar med som också är licensfri så är alla tillbehören licensfria. Vad man inte får göra så får man inte ladda, göra i ordning skott i en kaliber som man inte har vapenlicens på. Det skulle man mycket lätt kunna göra genom att köpa andra kulor.

FH: Ja.

P: Ta andra hylsor. Man kan köpa tomma hylsor också. Begagnade, tomma hylsor. Och göra ordning skott i en annan kaliber än den man har. För det är inte tillåtet. Men att göra och tillverka kulor och förvara dom i sin egen kaliber är licensfritt. Även att köpa ammunition är numera licensfritt på den kalibern man har vapenlicens på.

FH: Finns det nåt som kallas för krympning? Krympning av ammunition?

P: Ja man krymper, det är alltså hylsan som man kan krympa något. För att den ska passa till vapnet. När man har skjutit av blir där en ganska kraftig smäll i hylsan och hylsan blir då något lite längre. Blir något lite längre. Och då för att den fortfarande ska passa till vapen så ibland krymper, måste man krympa, alltså ta av lite, lite på främre delen för att då få den lika

lång. Behöver man inte få 9 millimeters ammunition. Behöver man inte krympa dom.

FH: Är där nåt ytterligare som du tycker vi behöver prata om?

P: Inte vad jag vet.

FH: Nähä. Då (ohörbart). Förhöret avslutas klockan 11.32.

Polismyndighet
Skåne

PM

Komplettering Paul Blosfeld

Signerad av

Signerad datum

Enhet
50UTR, Utredningssektion

Diarienr
1200-K163215-09

Uppgiftslämnare	Datum	Tid
Nilsson, Bosse	2010-11-24	09:27

Beslag verkställt	Material för analys
Nej	Nej

Mottaget	Mottaget datum	Tid

Sätt på vilket uppgift lämnats

Upprättad av
Bosse Nilsson

Uppgiften avser
Komplettering till förhör hållit med Paul Blosfeld 2010-11-16 kl 11.00

Uppgift

2010-11-24 kontaktades Paul Blosfeld via mail om att jag önskade hålla ett kompletterande förhör med honom. Senare samma dag blev underteckand kontaktad per telefon av Paul Blosfeld.

Under samtalet ställdes följande frågor till honom:
1. Delade Limhamns Skytteförening skjutbana vid kalkbrottsbolaget med någon annan klubb?
2. Vilka medlemmar är de 25 som varit aktiva?
3. Mangs- Finns det noterat resultatlistor, närvaro osv. Vilka tillfällen Mangs varit där? Se sid 7 "Skjutspegeln"
4. Ta in eventuell dokumentation på Mangs närvaro?
5. Rutner på Limhamns Skytteförenings gamla skjutbana. Frågor om fikarum, expedition, anställda, frivilliga, telefon ?

Samma dag erhöll undertecknad svar på ovanstående frågor via mail från Paul Blosfeld.

Bo Nilsson

Tillägg

Enär Blosfelds mail innehöll mycket personuppgifter har hans skriftliga svar bearbetats. Handlingar bedömda av intresse presenteras i PM, upprättat av M Westerberg. handlingen maskats. Original hos polismyndigheten. / D. Sjöman, protokollförare.

M852-6

Till
Polismyndigheten
Bo Nilsson

Kompletterande förhör
Jag har ombetts inkomma med uppgift om Mangs träning/tävlings tillfällen, se bilaga
Skytteföreningen har fast tränings_tävling stid 18-20 på fredagar.

Mangs har av skytteföreningen köpt en skjuttavla
Detta är nödvändigt för eget skytte, vilket skytteföreningen tillåter.
Dessa egna skjutningar bokas och bokförs inte.
Man torde kunna se på skjuttavlan hur mycket den använts, vid skytteföreningen s träningar/tävlin gar används i allmänhet skytteföreningen s tavlor så de flesta skotten på Mangs inköpta skjuttavla måste härröra från egen träning. Det är svårt (dock inte omöjligt) att träna på kasserade tavlor som ligger på skjutbanan.

Aktiva medlemmar, se två bilagor
Till dessa namn skall läggas
Paul Blosfeld
Maria Blosfeld
Ulf Bjelkengren
Bernt Olsson
Erik Strandman
Eva Strandman
Dessa personer är medlemmar i Malmö Skyttegille genom annan skytteförening och finns därför inte på bilagda listor.

Limhamns skytteförening flyttade sin skjutverksamhet 2010 01 01 från Kalkbrottsgatan 145 i Limhamn till Spillepengens skjutbana, Västkustvägen i Malmö

På Kalkbrottsgat an var det endast Limhamns skytteförening som bedrev skytte.
Där fanns samlingsrum inomhus med telefon. Om någon skytt ville låna telefon så var detta i ordning. Jag kan inte komma ihåg om Mangs någon gång lånat telefon, telefonen kunde i och för sig lånas utan att någon märke det.

Vänligen
Paul Blosfeld
ordförande i Limhamns skytteförening
2010 11 23

PM

Limhamns skytteförening

Signerad av

Signerad datum

Polismyndighet
Skåne

Enhet
50UTR, Utredningssektion

Diarienr
1200-K163215-09

Uppgiftslämnare	Datum	Tid
Westerberg, Marie	2012-01-31	09:37

Beslag verkställt	Material för analys
Nej	Nej

Mottaget	Mottaget datum	Tid

Sätt på vilket uppgift lämnats

Upprättad av
Marie Westerberg

Uppgiften avser
Peter Mangs tränings- och tävlingstillfällen på Limhamns skytteförening under 2009 och 2010

Uppgift

Undertecknad fick i uppgift att kontrollera vilka datum Peter Mangs varit med på skyttetävlingar/träningar i Limhamns skytteförening samt vilken placering han haft. Syftet var även att ta reda på om Abdallah Faradji varit med vid samma tillfällen. *Abdallah är tidigare hörd i ärendet. Detta med anledning av att Peter kontrollerat registreringsnumret på Abdallahs bil genom att skicka en förfrågan till Transportstyrelsen.*

Peter tränings- och tävlingstillfällen i Limhamns skytteföreningen under 2009 och 2010. Uppgifterna inkomna per mail 2010-11-23 från Paul Blosfeld ordförande i Limhamns skytteförening.

År 2009

17 maj, tävling, Peter Mangs 3:a

27 juni, tävling, Peter Mangs 1:a

År 2010:

9 april, träning, Peter Mangs.

23 april, tävling, Peter Mangs 2:a.

14 maj, tävling, Peter Mangs 3:a.

21 maj, träning, Peter Mangs. Abdallah Faradji deltog.

28 maj, träning, Peter Mangs. Abdallah Faradji deltog.

4 juni, träning, Peter Mangs.

20 augusti, träning, Peter Mangs.

3 september, tävling, Peter Mangs 2:a. Abdallah Faradji deltog

10 september, träning, Peter Mangs.

17 oktober, tävling, Peter Mangs 1:a. Abdallah Faradji deltog.

Marie Westerberg

Förhör

Signerat av

Signerat datum

Polismyndighet
Skåne

Enhet
50UTR, Utredningssektion

Diarienr
1200-K163215-09

Hörd person	Personnummer
Gardner, George William	

Den hörde är	ID Styrkt	Ställning till misstänkt - målsägande - vittne
Vittne	Nej	

Tolk	Språk

Brottsmisstanke / Anledning till förhöret
Hörd om sitt instruktörsskap på Husie Skytteförening.

Underrättad om misstanke	Underrättad om rätt till försvarare (best i FUK 12§ iakttagna)	
Försvarare/ombud önskas	Försvarare/ombud närvarande	Godtar den försvarare som rätten förordnar

Förhörsledare	Förhörsdatum	Förhör påbörjat	Förhör avslutat
Ola Svensson	2011-02-09	12:51	13:38

Förhörsplats	Typ av förhör	Förhörssätt
	RB 23:6	Telefonförhör

Förhörsvittne	Utskrivet av	
	O.S	Konceptförhör

Berättelse

George arbetade som instruktör på Husie Skytteförening under tre år. Han var vapenansvarig och instruktör i klubben. George tillfrågas i vilket sammanhang han träffade Peter Mangs. George säger att han kommer inte ihåg vilken tidpunkt det var, men att Peter började i nybörjargruppen och att han tyckte det var roligt och fortsatte sen genom att söka medlemskap i klubben.

George var instruktör åt Peter i nybörjargruppen. George uppfattade ingenting som var fel gällande Peter, han var intresserad, visade hänsyn, var noga med säkerheten – så det var inget otillbörligt med Peter. Däremot var han inte särskilt "personabel", det var ingen som George skulle bjuda hem på middag direkt. George blev chockad när han läste att det var Peter som var gripen för skjutningarna i Malmö, han hade svårt att tro på det.

George berättar att vid hans kontakter med nybörjargrupperna, så är rollfördelningen mycket instruktör och elev. Det utvecklas inte någon speciell relation, utan George instruerar och eleven gör som han säger. Det finns heller ingen direkt tid för kallprat, eftersom de har bara två timmar på sig och då ska de förbereda massor och sen skjuta flera omgångar. Så i början blir det naturligt att man inte hinner med att knyta några band till någon.

På frågan om Peter kom i sällskap med någon, så svarar George att han inte kommer ihåg det. Däremot så kom de flesta i sällskap med någon. Klubben hade ingen reklam utåt, utan det var redan befintliga medlemmar eller nybörjare som tog med sig nya intressenter. Därför tror George att Peter borde haft någon anknytning till någon på klubben. Ett inte så vanligt alternativ, var att man kunde ringa till föreningen och berätta att man var intresserad och på så sätt få kontakt med klubben, men George kan inte erinra sig att så var fallet gällande Peter.

På frågan om George minns om Peter pratade om något personligt, så säger George att det fanns inte tid för sånt. Han var instruktör åt en hel grupp. I sin medlemsansökan som man skriver som ny, så måste man ange någon person som kan gå i god för en. Detta ligger sen lite till grund för medlemskapet. George säger att Peter kanske har någon anknytning noterat där i sin medlemsansökan.

George har inget minne av att Peter ska ha sagt några konstiga uttalanden eller visat tecken på främlingsfientlighet. Detta hade George i så fall reagerat starkt på. George säger att han själv är invandrare. George uppfattade Peter som tillbakadragande och tystlåten.

Som nybörjare sköt de alltid med kaliber 22. De sköt med föreningens vapen och vid den här perioden hade de Ruger Marksman, 3 Unique och några revolvrar. De sköt aldrig med 9 mm eller 38:a med nybörjarna.

George tror att Peter skaffade ett annat vapen sen efteråt. Han har för sig att det var en 9 mm Glock, modell 17. George minns detta eftersom han fick tillstyrka att Peter var godkänd för klubbens räkning och att han inte hade några klagomål på sig.

George tillfrågas om han har varit med och gjort några förändringar, justeringar med Peters vapen. George säger att han inte har gjort något sådant med Peters vapen. Föreningen gjorde inte sånt, utan det var duktiga vapensmeder som också var medlemmar i föreningen som skyttarna kunde ta kontakt med i så fall. En av dem som George vet var en väldigt duktig vapensmed gällande Glock, var Håkan Spur, som också var medlem i Husie Skytteförening.

På frågan om Peter pratade om lasersikte vid något tillfälle, så säger George att han har inget minne av det. Det hade han i så fall kommit ihåg, eftersom det var väldigt ovanligt vid den tidpunkten för lasersikten. Aimpoint hade släppt något som var anpassat för praktiskt skytte, men det var inget som de sysslade med på Husie. På Husie sköt de nationellt skytte på 25 meter och fältskytte. De började med dynamiskt skytte senare. I samband med flytten till Spillepengen, så minns George att Peter var med i första svängen när de fortfarande sköt för sin förening, men när de organisatoriskt gick över till Malmö/Lunds skyttegille, så tror George att Peter hade lämnat till en skytteklubb i Limhamn. George har inget direkt minne av att Peter var med på fältskyttet, men de flesta andra var det.

Peter utmärkte sig inte på något sätt och det är en av anledningarna till att George inte minns så mycket gällande honom.

På frågan om George minns hur Peter tog sig till skyttebanan, så svarar George att de flesta kom i bil.

På frågan om Peter var aggressiv, hotfull eller hade svårt att ta kritik, så säger George att det var inga sådan problem, i så fall hade han kommit ihåg det. Minsta tecken på detta så hade George inte skrivit på något intyg och klubben hade gallrat ut honom.

Gällande andra aktiva instruktörer, så säger George att det var han och Lars Nortén, som sen var mest aktiva på Spillepengen. Håkan Spur och hans bror, Henry Spur, var skytteledare ibland. Likaså bröderna Rosdahl, Leif och Gert. De försökte ha fasta tider för när de skulle vara skytteledare, men det blev vissa förändringar när någon hade förhinder eller p.g.a. sjukdom. Det fanns alltid någon som var ansvarig skytteledare.

George har träffat Peter efteråt, såsom skytteledare och när han varit vid någon station på tävlingar. Det kanske totalt sett handlar om 70-80 gånger som George kommit i kontakt med Peter, inklusive nybörjartiden.

Som nybörjare tränade man två gånger i veckan. Man måste nå guldkompetens för att kunna få ett föreningsintyg och för att kunna söka vapenlicens. Fram till dess så får man låna föreningens vapen. För att kunna få intyg så var man tvungen att vara medlem i minst ett år i alla fall.

George är informerad om att yppandeförbud gäller.

Förhör uppläst och godkänt i anteckningsform.

Förhör

Signerat av

Signerat datum

Polismyndighet
Skåne

Enhet
50UTR, Utredningssektion

Diarienr
1200-K163215-09

Hörd person
Eskilsson, Yngve Ragnar

Personnummer

Den hörde är
Vittne

ID Styrkt
Ja

Sätt
KK 243862395

Ställning till misstänkt - målsägande - vittne

Tolk

Språk

Brottsmisstanke / Anledning till förhöret
Hörd som annan med anledning av att hans namn förekommer i mailkorrespondens som är hämtad från Peter Mangs dator

Underrättad om misstanke

Underrättad om rätt till försvarare (best i FUK 12§ iakttagna)

Försvarare/ombud önskas

Försvarare/ombud närvarande

Godtar den försvarare som rätten förordnar

Förhörsledare
Camilla Sandell

Förhörsdatum
2011-09-14

Förhör påbörjat
10:03

Förhör avslutat
10:15

Förhörsplats
Polishuset Gasklockan i Malmö

Typ av förhör
RB 23:6

Förhörssätt

Förhörsvittne

Utskrivet av

Berättelse

Förhöret spelas in digitalt och skrivs ut i en detaljerad sammanfattning.

Ragnar Eskilsson berättar att han är 75 år, har familj: två söner, bor i Malmö och har jobbat på Sydsvenskan i 48 år.

Ragnar tillfrågas om hur länge han har haft intresse för k-pistskytte så säger Ragnar att han haft det sedan ungefär 1958. Han har tillhört reservofficersföreningen och började skjuta där och sedan har han tillhört Limhamns skytteförening under många många år där han idag är kassör.

Ragnar säger att reservofficersföreningen inte var någon officiell klubb och de fick inte delta ibland annat i SM utan man fick skjuta från Limhamns klubben istället. Han sköt parallellt med båda föreningarna.

Han skjuter även för Trelleborgs skytteförening där han är kassör för k-pistsektionen och de skjuter i Maglarp. Ragnar tillfrågas hur länge han varit medlem där och han säger att det är i ca tre år.

Ragnar tillfrågas om han minns Peter Mangs och svarar att han minns Peter mycket vagt. De sköt på olika banor i Limhamn, Ragnar sköt på C och B banorna och Peter på A banan. På fråga när Ragnar såg Peter så säger han att Peter blev medlem 2005 och då har Ragnar sett Peter mellan 2005 och 2008/2009 men tillägger att hans minne inte är så stor då det gäller honom. Ragnar har aldrig pratat med Peter utan har passerat A banan när Peter sköt inget annat. Peter var inte med på något årsmöte eller något sådant.

På fråga om Ragnar vet någon som känner Peter bra, så säger Ragnar att det i sådana fall måste vara skyttekollegorna på skyttesektionen i Limhamn. I Limhamn skötte varje sektion sig själv. Ragnar var dock kassör för hela Limhamns förening. Det var en särskild person som tog emot medlemsavgiften. År 2008/2009 lade Ragnar märke till Peters namn eftersom han heter Mangs med tanke på Sune Mangs.

På fråga om Ragnar vet vad Peter sköt med så säger Ragnar att han inte vet vilken sorts pistol Peter sköt med. Ragnar tillfrågas om Peter ofta var på skjutbanan och Ragnar svarar att Peters enligt sina skjutkompisar var mycket aktiv, detta frågade Ragnar i efterhand. Peter kom på cykel, men sista gångerna kom han med bil. Han var en kille som kom och sköt, ingen direkt social och cyklade sedan hem igen. Att han försvann från banan ganska snabbt när han gjort sin träning. På fråga om vem som berättat för Ragnar om Peter så säger han att Anders Fallkvist som sitter i styrelsen för skytteföreningen. På fråga om Ragnar vet om det gick bra eller dåligt för Peter så säger Ragnar att enligt Anders var Peter en duktig skytt.

På fråga om Ragnar vet något personligt om Peter så säger han att det han vet är det Anders berättat och det är att Peter gick på någon form av medicinering.
Ragnar tillfrågas om han vet något om Peters åsikter, familjebild eller intressen så säger Ragnar att han vet inget om.

Ragnar konfronteras med att hans namn kom upp via ett mail från Peter Mangs dator där Paul Blosfelt skriver till Peter om att Ragnar är en duktig k-pistskytt och frågan är om Ragnar känner Paul, Ragnar säger att Paul är ordförande i Limhamnsskytteförening. Ragnar känner inte till detta mail mellan Paul och Peter. Paul ville att fler ska bli k-pistskyttar och har tipsat andra om att prova på. Den enda som Ragnar har visat k-pistskyttet för är Paul Blosfelts fru Maria, ingen annan har visat intresse.

Ragnar informeras om att mailet är skrivet den 23 april 2010 och frågan är om Peter tagit kontakt med Ragnar så säger Ragnar att det har inte Peter gjort.

På fråga om Paul Blosfelt pratat med Ragnar om Peter så säger Ragnar att det har inte Paul gjort.

Ragnar informeras om yppandeförbudet som råder i ärendet och han förstår innebörden och kommer att rätta sig efter det.

Förhöret uppläst och godkänt 2011-09-16

I samband med att förhöret lästes upp informerades Ragnar om att i det mail mellan Paul Blosfelt och Peter Mangs den 23 april 2010 finns en notering längst ner CC: "Ragnar Eskilsson" reskil@spray.se. Ragnar tillfrågas om han fått en kopia på mailet så säger Ragnar att det är inget han har något minne av överhuvudtaget av att han fått.

Förhör

Signerat av

Signerat datum

Polismyndighet
Skåne

Enhet
50UTR, Utredningssektion

Diarienr
1200-K168509-10

Hörd person
Fallkvist, Ulf Anders Ivan

Personnummer

Den hörde är
Vittne

ID Styrkt
Nej

Ställning till misstänkt - målsägande - vittne

Tolk

Språk

Brottsmisstanke / Anledning till förhöret
Medlemskap i pistolskytteförening.

Underrättad om misstanke

Underrättad om rätt till försvarare (best i FUK 12§ iakttagna)

Försvarare/ombud önskas

Försvarare/ombud närvarande

Godtar den försvarare som rätten förordnar

Förhörsledare
Bosse Nilsson

Förhörsdatum
2010-11-06

Förhör påbörjat
19:10

Förhör avslutat

Förhörsplats
Bokhagegatan 4, malmö

Typ av förhör
RB 23:9

Förhörssätt

Förhörsvittne

Utskrivet av

Berättelse

Anders Fallkvist uppger att han varit medlem i Limhamns skytteförening under 23 år. mellan åren 2007 - 2009 så var han ordförande i klubbens pistolskyttesektion.

Beträffande Peter Mangs så vet Anders vem denne är och har hela tiden uppfattat honom som en underlig person som helst håller sig borta från all social gemenskap i klubben. Peter har varit medlem under ca 10 år. Under de sista åren har han varit särskilt aktiv. Han skjuter mycket bra. Bättre än de flesta i klubben! Vid klubbhuset på Västkustvägen finns ej någon kameraövervakning.

Anders tycker att Peter har ett märkligt beteende då han skjuter. Han skjuter ofta med handskar och har ibland även en stor parkas på sig med luvan uppfälld. Detta beteende har han ibland även sommartid. Sista skjutningen där Peter deltog var den 17 oktober . Då vann Peter sin klass. Han sköt då med sin 22:a en Unique dec 69. Detta vapen har han haft så länge han varit medlem i klubben.

Någon av föreningens medlem hittade då en påse piller på marken. Anders tror att dessa piller tillhörde Peter. Denne dröjde sedan kvar efter skjutningen och var kvar med sin bil då de andra skyttarna åkt.

Peter pratade så gott som aldrig med de andra medlemmarna efter skjutningarna. Han bara pös iväg.. Under våren och en del av sommaren 2010 så har Peter alltid cyklat till skjutningarna. Vid den sista skjutningen så såg Anders att Peter körde en mindre ljus bil.

Anders har aldrig sett att Peter har kommit i följe med någon annan eller att någon väntat på honom. Anders har under många år tyckt att Peter betett sig underligt. Vad Anders vet så är

Peter också ägare av en Glock. Hur länge Peter varit ägare till Glocken vet ej Anders. han är också en mycket duktig skytt med detta vapen. Alla skyttarna förvarar sina vapen hemma. Hur Peter förvarar sitt vapen där hemma hos sig vet ej Anders eller hur han transporterar det hem till sig.

Uppläst och godkänt.

Förhör

Signerat av

Signerat datum

Polismyndighet
Skåne

Enhet
50UTR, Utredningssektion

Diarienr
1200-K168509-10

Hörd person	Personnummer
Fallkvist, Ulf Anders Ivan	

Den hörde är	ID Styrkt	Ställning till misstänkt - målsägande - vittne
Vittne	Nej	
Tolk		Språk

Brottsmisstanke / Anledning till förhöret
Medlemskap i skytteföreningar

Underrättad om misstanke	Underrättad om rätt till försvarare (best i FUK 12§ iakttagna)	
Försvarare/ombud önskas	Försvarare/ombud närvarande	Godtar den försvarare som rätten förordnar

Förhörsledare	Förhörsdatum	Förhör påbörjat	Förhör avslutat
Bosse Nilsson	2010-11-09	15:00	16:00
Förhörsplats	Typ av förhör	Förhörssätt	
Malmö Skyttegille, Spillepengen, Malmö	RB 23:9		
Förhörsvittne	Utskrivet av		

Berättelse

Anders Fallkvist uppger att ordföranden i Limhamns skytteförening heter Paul Blosfeldt. Denne är f.n. på besök i Österrike men återkommer till Malmö under fredagen den 12 november 2010. Paul är jurist och har tidigare arbetat som domare någonstans i Sverige.

Under våren 2010 vet Anders att Peter Mangs frågade Paul om han kunde få prata med honom om en sak som gällde ett bankärende där en bank gjort en felaktig transaktion. Peter gick då till en annan ekonomisk rådgivare och det visade sig att Peter hade rätt.

Anders har aldrig förstått att Peter varit medlem i några andra skytteföreningar än Malmö o Lunds Skyttegille och Limhamns Skytteförening som numera har en gemensam skjutbana på Spillepengen i Malmö. På Spillepengen disponerar Malmö o Lunds Skyttegille banorna på eftermiddagarna måndag t.o.m. torsdag varje vecka. Limhamns Skytteförening disponerar banan endast under fredagseftermiddagar. Vilka tider som gäller lördag och söndag vet ej Anders. Däremot vet han att tävlingarna brukar förläggas under helgerna. De skyttar som vill använda tiderna måndag t.o.m. torsdag måste erlägga medlemsavgift även i denna klubb. Vad Anders vet så är Peter medlem i båda klubbarna. De flesta skyttar som är aktiva är medlemmar på båda ställena. Hur ofta Peter använder sig av möjligheten att skjuta på kvällarna vet ej Anders. Regelboken för båda föreningarna säger att skjutningar får ej äga rum efter kl 20.00 eller efter mörkrets inbrott. Limhamns skytteförening har även den regeln att skytte på deras träningsdag måste registreras och senare betalas med 10 kronor per skjuttillfälle. Denna bestämmelse gäller ej Malmö o Lunds Skyttegille. Alla skjutningar är där oregistrerade och kostar inget. Även Anders är medlem i båda föreningarna. Om Peter använt sig av möjligheten att träna på Malmö o Lunds Skyttegilles tider på em måndag – torsdag vet ej Anders. Anders själv har ej använt sig av dessa tider. Han skjuter enbart på den tid Limhamn har på fredagar och även ibland på lördagar och söndagar.

Anders har aldrig sett någon hämta Peter från någon skjutning. Varken från Malmö o Lunds Skyttegilles tider eller Limhamns tid på fredagar eller under helgerna lördag till söndag.

Bilderna som Anders överlämnat till polisen i en dvd har han fått av före detta ordföranden Ulf Bjelkengren. Denne har tagit bilder där Peter syns. Han meddelar att han har ytterligare bilder om det behövs.

Limhamns Skytteförening har för närvarande ej någon lokal eller egen skjutbana utan har under hösten 2009 hyrt in sig hos Malmö o Lunds Skyttegille där Benny Svensson är ordförande.

Enligt medlemsmatrikeln för Limhamns skytteklubb som skrevs ut idag den 9 november 2010 så blev Peter medlem där 2005-02-08. Han hade då redan vapenlicens för Glocken och 22.an. En förnyelse av Peters vapenlicens skedde 2007-09-09. Anders tror att Peter fick sin första licens ca 2002. Förnyelsen skall ske vart 5 år

Paul Blosfeldt var även tidigare ordförande i Limhamns skytteförening. I den tidigare lokalen i Limhamn vid Kalkbrottsgatan 145 så hade föreningen både lokal och skjutbana.

Det finns ingen särskild hemsida som används av båda föreningarna. Alla uppgifter ligger spridda hos sekreteraren Roger Wallin, ordföranden Paul Blosfeldt samt gamle ordföranden Ulf Bjelkengren. Ulf lade in pistolsektionen i Limhamns uppgifter på hemsidan som heter : LSF.nu / Limhamns Skytteförening i Malmö.

På Limhamnsskytteförenings tidigare adress hade föreningen förvaring av bl.a. tavlor och markeringsutrustning. Pistoler och ammunition har f.n. funktionärsförvaltning vilket innebär att skjutledare meddelar polisen och får då tillstånd att förvara tillståndsvapen hemma hos sig, Detta ger en möjlighet åt medlemmar utan licens och vapen skall ha en möjlighet att träna.

Peter Mangs förvarar sina vapen hemma hos sig själv. Vapen hemma skall förvaras i godkänt vapenskåp.

Under de tävlingar då Anders iakttagit Peter på dennes skjutningar så har Peter varit helt koncentrerad på sig själv. Han pratar ej utan förbereder sig bara på tävlingen. Då han vinner visar han ej några särskilda känsloyttringar.

Anders upplever Peter som snäll, tystlåten och ej egoistisk. Han har enligt Anders kanske varit så tystlåten så folk ej har lagt märke till honom.

Peter klarade kraven för att inneha sitt c-vapen en .22:a den 27 maj 2010.

Uppläst och godkänt.

Polismyndighet
Skåne

Förhör

Signerat av

Signerat datum

Enhet
50UTR, Utredningssektion

Diarienr
1200-K163215-09

Hörd person
Fallkvist, Ulf Anders Ivan

Personnummer

Den hörde är	ID Styrkt	Sätt	Ställning till misstänkt - målsägande - vittne
Vittne	Ja	Känd i utredn.	

Tolk

Språk

Brottsmisstanke / Anledning till förhöret
Kompletterande förhör ang rutiner i Limhamn skytteklubb - Malmö o Lunds skyttegille.

Underrättad om misstanke

Underrättad om rätt till försvarare (best i FUK 12§ iakttagna)

Försvarare/ombud önskas

Försvarare/ombud närvarande

Godtar den försvarare som rätten förordnar

Förhörsledare	Förhörsdatum	Förhör påbörjat	Förhör avslutat
Annika Nyremark	2011-04-11	13:45	14:03

Förhörsplats	Typ av förhör	Förhörssätt
Polishuset, Malmö	RB 23:6	Telefonförhör

Förhörsvittne

Utskrivet av

Berättelse

Anders som är hörd tidigare i ärendet ombads svara på en del kompletterande frågor gällande rutiner i Limhamns skytteklubb samt Malmö-Lunds skyttegille. De båda skytteföreningarna har numera gemensam skjutbana på Spillepengen i Malmö.

På fråga vilka skyttekamrater som deltagit i träning / tävling då Peter Mangs varit med så hänvisade Anders till de medlemslistor som tidigare lämnats till polisen. De personer som syns på bild tillsammans med Peter Mangs har klubbkamraten Ulf Bjelkengren säkert koll på då det är han som tagit de aktuella bilderna.

Som Anders tidigare nämnt har Peter Mangs varit ägare till en 22 mm Unique och en 9 mm Glock för vilka han båda haft licens. Anders känner inte till ifall Peter innehaft något annat vapen. Åtminstone har han aldrig sett Peter hantera något annat vapen än de han haft licens för.
Peter har aldrig talat med Anders om att han eventuellt skulle ha haft något annat vapen.

Enligt Anders var Peter Mangs "extremt tystlåten" och Anders är av den uppfattningen att ingen i skytteklubben haft något förtroligt samtal med Peter Mangs.

Rutiner vad gäller tomhylsor menar Anders har varit de samma i Limhamns skytteförening som i Malmö o Lunds skyttegille. Efter avslutat skytte samlas tomhylsorna upp gemensamt och slängs i en behållare. Vem som helst kan plocka tomhylsor ur behållaren eller baljan.
Det är inte ovanligt att man plockar upp tomhylsor för att självladda dessa. Det är endast 9 mm som går att självladda.
Om Peter Mangs plockat tomhylsor för att självladda är inget som Anders noterat, men fullt möjligt. Anders har aldrig diskuterat detta med Peter.

Hur vanligt det är på klubben att man plockar hylsor och självladdar vet inte Anders. "Det är väldigt individuellt" sade Anders.

Det har hänt att Anders själv plockat tomhylsor för att självladdda.
Han har ingen aning om vad som sker med hylsorna när behållaren blivit full. Det är något som vaktmästaren tar hand om.

Krut och kulor köper man där man köper ammunition. För egen del brukar Anders köpa ammunition hos Sportec i Åkarp. Anders menar att det säkerligen går att köpa olika tillbehör även via postorder.

Anders har aldrig sett att Peter Mangs haft med sig tillbehör som hylsfångare, lasersikte eller extra pipor. Detta hade definitivt väckt uppmärksamhet. Det som dock skiljer Peter ifrån andra skyttar är att han ibland har handskar på sig och är klädd i tjock jacka med kapuschong trots sommarväder. Detta menar Anders att han även nämnt tidigare för polis.

Det är inte brukligt att man byter pipor på sina vapen. Enligt Anders krävs det licens även för piporna. Han har aldrig sett att Peter bytt pipa på sina vapen och aldrig heller diskuterat med honom om att han skulle ha flera pipor.

Enligt Anders brukar de flesta i föreningen träna 1 gång / vecka. De har träningstid på Spillepengen på fredagskvällarna fram till kl.20.00. Enligt Anders har han uppfattningen att Peter Mangs alltid kom på träningen.
Man brukar betala 10 SEK för träningen om man inte har egna tavlor.

För att deltaga i tävlingar betalar man 30 – 40 SEK. En del av denna kostnad går till priser.

Anders har aldrig någonsin sett att Peter haft någon kompis med sig till träning eller tävling. Han brukade komma ensam cyklande till- och från träningar och tävlingar. Men vid den senaste skjutningen såg Anders honom komma i bil av okänt märke och färg. Han minns dock att det var "en ljusare färg". Peter kom ensam och hade inga passagerare.

Det är möjligt att låna vapen av klubben för träning med kal. 22 mm. Anders känner inte till att Peter vid något tillfälle lånat vapen av skytteklubben.

Anders vet inte om det finns någon i skytteklubbarna som skulle kunna lämna upplysningar om Peter Mangs. Eftersom Peter var tystlåten och inte kontaktsökande tror inte Anders att det finns någon som stod honom nära. Möjligtvis ordföranden i Limhamns skytteförening, Paul Blosfelt.

Uppläst och godkänt.

Förhör

Signerat av

Signerat datum

Polismyndighet
Skåne

Enhet
50UTR, Utredningssektion

Diarienr
1200-K163215-09

Hörd person	Personnummer
Karlsson, Dan-Henrik	

Den hörde är	ID Styrkt	Sätt	Ställning till misstänkt - målsägande - vittne
Vittne	Ja	Känd i utredningen.	

Tolk	Språk

Brottsmisstanke / Anledning till förhöret
Kompletterande förhör ang rutiner i Limhamns skytteförening.

Underrättad om misstanke	Underrättad om rätt till försvarare (best i FUK 12§ iakttagna)	
Försvarare/ombud önskas	Försvarare/ombud närvarande	Godtar den försvarare som rätten förordnar

Förhörsledare	Förhörsdatum	Förhör påbörjat	Förhör avslutat
Annika Nyremark	2011-04-04	14:33	15:10

Förhörsplats	Typ av förhör	Förhörssätt
Polishuset, Malmö	RB 23:6	Telefonförhör

Förhörsvittne	Utskrivet av

Berättelse

Dan uppgav att han varit medlem i Limhamns skytteförening sedan 1986. Han började samtidigt som kamraten Anders Fallkvist som även varit ordförande i föreningen under åren 2007 - 2009.

Enligt Dan har han inte någon koll på vilka skyttekamrater som varit närvarande vid träningar och tävlingar samtidigt som Peter Mangs. Men han uppskattar att de varit ett 20-tal i föreningen. Han har upplevt Mangs "som skötsam men oerhört anonym och lite udda". Trots att Dan har deltagit i tävlingar mot Mangs så anser han sig inte känna honom. Dan tvivlar på att det är någon i föreningen som överhuvudtaget kan påstå att de känner Mangs.
Dan känner till att Mangs skjutit med "en 22:a och en Glock".

Enligt Dan plockas hylsorna upp efter att man skjutit en serie, d v s fem skott med 9 mm ammunition. Det är bara dessa man självladdar. Antingen plockas de upp för att slängas i återvinningen, eller plockar man upp hylsorna för att självladda dem. Enligt Dan är hylsorna "det dyraste i skyttet".
Dock har Dan själv slutat plocka upp hylsor. Dels har han många hylsor liggande hemma och säger sig inte ha tid att ladda dem då det "tar en stund". Dels är prisskillnaden numera endast ca 1 SEK mellan att självladda och köpa ny ammunition. Dan har aldrig diskuterat med Mangs om hur han brukar göra, men menar att det står var och en fritt att plocka upp hylsor. Det är fullt möjligt att plocka upp andra skyttars hylsor.

Enligt Dan har klubben två leverantörer där man köper ammunition och andra tillbehör. Det är vapenhandlaren i Vellinge och Sportec som håller till i gamla tågstationen i Arlöv. Nu för tiden importeras det ammunition och oftast köper man färdigladdat för ca 2:50 SEK.
Fast enligt Dan "blir det bättre precision om man självladdar eftersom man då får kontroll

över krutmängd, vilket i sin tur ger mindre kraft och mindre rekyl".

Dan har aldrig sett att Mangs haft med sig några tillbehör såsom hylsfångare, lasersikte, kikarsikte eller extra pipor. "Detta skulle ha stuckit ut" och varit så iögonfallande att Dan är ganska säker på att Mangs inte haft några sådana tillbehör med sig.
Dan har inte heller vid något tillfälle hört Mangs tala om några tillbehör. Dan påtalade åter igen att han aldrig haft något socialt samtal med Mangs.

Det är enligt Dan "väldigt sällsynt" att man byter pipa på sitt vapen. Det är dock möjligt att man på en Glock kan byta från en räfflad pipa till en finare pipa. På en kal.22 Unique kan man däremot inte byta pipa.

På fråga hur ofta skyttarna tränar i klubben sade Dan att de varit en liten trogen skara på ca 20 personer men eftersom de numera har träningstid på fredagarna mellan kl.18.00 – 20.00 har medlemsantalet sjunkit. Dan har ingen aning om hur ofta Mangs tränat men säger att Anders Fallkvist säkert har koll på detta. Dan brukar sällan träna på fredagskvällarna p g a tidsbrist men deltar i klubbtävlingar.

På fråga om man brukar betala till klubben vid träning eller tävling sade Dan att han inte vet exakt men att man vid en klubbtävling brukar betala ca 30 – 40 SEK varav hälften av summan går till priser och resten går tillbaka till klubben.

På fråga om Dan sett att Mangs haft några kamrater med sig till skytteföreningen sade han att han aldrig sett Mangs komma i sällskap med någon annan person. Dan vet inte på vilket sätt Mangs färdats till- eller från klubben. Det är inget som Dan lagt märke till eller lagt på minnet.
Däremot har Dan i efterhand fått höra av Fallkvist att denne sett Mangs komma i bil till klubben. Vad för sorts bil vet inte Dan. Anledning till att de talat om detta var att Fallkvist berättat för Dan att han vid ett tillfälle under en träning hittat någon förpackning med tabletter, av för Dan okänd sort. När Fallkvist hade frågat medlemmarna om någon var ägare till tabletterna hade ingen känts vid dem. Varpå Fallkvist hade slängt tabletterna i en soptunna. Efter avslutad skjutning hade Mangs dröjt sig kvar vid sin bil och Fallkvist hade uppfattat det som att Mangs väntat ut alla för att kanske gå till soptunnan och hämta de omnämnda tabletterna. Varför Fallkvist uppfattat att det skulle vara på detta viset vet inte Dan och säger samtidigt att det kanske bara varit efterhandsspekulationer.

På fråga om det går att låna vapen på skytteklubben sade Dan att man normalt har totalt ca 10 – 12 vapen av kal.22 att låna ut. Funktionärerna brukar ansvara för 3 – 4 vapen vardera. Vapnen förvaras i en kasun.
Enligt Dan finns det inga grova vapen för utlåning och har aldrig funnits.

Enligt Dan var Mangs en skapligt duktig skytt i samma klass som Dan själv.
I övrigt uppträdde Mangs mera som en "nörd" som kunde komma klädd i vinterjacka fastän det var sommar.

I övrigt har Dan inga upplysningar att lämna och menar att Anders Fallkvist är den som bäst borde kunna svara på frågor kring Mangs och skytteföreningen.

Uppläst och godkänt

Polismyndighet
Skåne

Förhör

Signerat av

Signerat datum

Enhet
50UTR, Utredningssektion

Diarienr
1200-K163215-09

Hörd person	Personnummer
Majvall, Göran	

Den hörde är	ID Styrkt	Sätt	Ställning till misstänkt - målsägande - vittne
Vittne	Ja	Egna uppgifter.	

Tolk

Språk

Brottsmisstanke / Anledning till förhöret
Hörd upplysningsvis med anledning av sitt medlemsskap i Limhamns skytteklubb.

Underrättad om misstanke

Underrättad om rätt till försvarare (best i FUK 12§ iakttagna)

Försvarare/ombud önskas

Försvarare/ombud närvarande

Godtar den försvarare som rätten förordnar

Förhörsledare	Förhörsdatum	Förhör påbörjat	Förhör avslutat
Annika Nyremark	2011-04-19	10:07	10:27

Förhörsplats	Typ av förhör	Förhörssätt
Polishuset, Malmö	RB 23:6	Ljudbandsförhör

Förhörsvittne

Utskrivet av

Involverad personal	Funktion
Karin Davidsson	Biträdande förhörsledare

Berättelse

Förhöret är i sin helhet inspelat på ljudfil och redovisas i en skriftlig sammanfattning.

Göran berättade att han är medlem i Limhamns skytteförening och Malmö skyttegille. Han började i Limhamn 1973 och i Malmö 2005.
Han känner till att en medlem vid namn Peter Mangs varit medlem i Limhamns skytteförening men har ingen uppfattning om när Peter blev medlem.
Göran är medveten om att han sett Peter på klubben och att de skjutit tillsammans men de har inte pratat särskilt mycket med varann.

Göran tror att Peter kom med i slutet av att skytteföreningen sköt ute vid kalkbrottet i Limhamn innan de flyttade ut till Spillepengen.

Göran har ingen uppfattning om i vilken utsträckning Peter tränade. Göran deltog inte alltid själv på klubbens träningstider som var 2 gånger per vecka då de sköt i Limhamn och sedan 1 gång per vecka på Spillepengen. Om man innehar licens är det fritt att träna skytte när man vill om inte banan är bokad av någon annan.

Enligt Göran har han endast sett Peter skjuta med 22 mm. Han tror sig aldrig ha sett honom skjuta med någon 9 mm. Göran har aldrig pratat med Peter om något utöver det som rört skyttet på skjutbanan. Det har då endast varit någon fras där man kommenterat den aktuella träningen / tävlingen.
Peter har varit tystlåten.

Enligt Göran är de väldigt många medlemmar men det är bara en del som tränar regelbundet.

På fråga vilka skyttekamrater som varit med samtidigt som Peter sade Göran att ordföranden Paul Blosfeld och Ulf Bjelkengren som också är en gammal medlem sannolikt träffat Peter.

Göran sade sig inte känna till någon vid namn Carina Månsson.

På fråga hur rutinerna är då det gäller förfarandet av tomhylsor sade Göran att då man skjutit klart så samlar man ihop sina tomhylsor och lägger i en behållare. Man brukar hjälpas åt. Ett par man samlar ihop hylsor medan någon annan tar ned måltavlorna. De som skjuter med grövre kaliber än 22 mm samlar dock ihop sina hylsor själv för dessa kan man självladda. Efter att man samlat ihop hylsor i det gemensamma uppsamlingskärlet och detta är fullt tas detta till återvinning. Vem som ombesörjer detta känner Göran inte till.

Göran laddar själv kal. 9. Det som behövs för att självladda är en laddapparat, krut, kulor och tändhattar. Detta köper man på samma ställe som där man köper färdig ammunition. Detta registreras inte på något sätt utan det som krävs är endast att man visar upp sin vapenlicens.

Göran har ingen aning om i fall Peter Mangs självladdar. Han har dessutom bara sett honom skjuta med kal. 22 vilka man inte laddar om.

På fråga om Göran vid något tillfälle sett att Peter haft med sig olika tillbehör såsom lasersikte, hylsfångare eller extra pipor sade Göran att lasersikte är förbjudet inom nationellt skytte. Göran har inte sett att Peter haft med sig några tillbehör och han har inte heller fått berättat för sig att någon annan i klubben sett något sådant.

På fråga om det är vanligt att man byter pistolpipor sade Göran att detta inte är vanligt. Man bör ha skjutit minst 10 000 skott innan byte sker men sade samtidigt att det är möjligt att skjuta upp till 40 000 skott innan det är dags att byta pipa.
När man då köper ny pipa måste man ha licens även för denna. Ny pipa köper man hos den vapenhandlare som tillhandahåller den sorts vapen det rör sig om. Man kan också köpa i utlandet men man måste söka licensen i Sverige.

På fråga om man betalar något till klubben vid träningstillfällena sade Göran att i Malmö skyttegille betalar man ingenting medan man i Limhamn betalar 10 sek / gång.
Pengarna går till klubbkassan.
Vid tävling betalar man 40 – 50 sek. Denna summa går då även till vinster.

Göran känner inte till på vilket sätt Peter kommit ut till klubben. Göran tror sig inte ha sett honom komma i bil.

Göran har aldrig sett Peter komma i sällskap med några kompisar.

Enligt Göran brukar man inte stanna kvar efter avslutad träning eller tävling. Vissa medlemmar lämnar efter att de skjutit ett visst antal serier.
Göran känner inte till att Peter haft någon särskild kontakt med någon medlem.

Enligt Göran har klubben egna vapen som man kan låna inför träning. De som har koll på dessa vapen är ordförande och vice ordförande. Vapnen förvaras i en kasun.
Enligt Göran finns det ingen möjlighet att någon skulle kunna ta med sig något lånevapen.

Enligt Göran skrivs det upp på närvarolistan vem som lånar vapen. Göran tror inte att Peter

lånat något vapen utan har skjutit med eget vapen.

Polismyndighet
Skåne

Förhör

Signerat av

Signerat datum

Enhet
50UTR, Utredningssektion

Diarienr
1200-K163215-09

Hörd person
Svensson, Benny

Personnummer

Den hörde är
Vittne

ID Styrkt
Nej

Ställning till misstänkt - målsägande - vittne

Tolk

Språk

Brottsmisstanke / Anledning till förhöret
Verksamheten i Malmösskyttegille (MSG) tillsammans med skytteklubbarna i Husie och Limhamn.

Underrättad om misstanke

Underrättad om rätt till försvarare (best i FUK 12§ iakttagna)

Försvarare/ombud önskas

Försvarare/ombud närvarande

Godtar den försvarare som rätten förordnar

Förhörsledare	Förhörsdatum	Förhör påbörjat	Förhör avslutat
Christer Wimnell	2010-11-10	14:02	14:25

Förhörsplats	Typ av förhör	Förhörssätt
Skyttebanan i Spillepeng, Arlöv.	RB 23:6	

Förhörsvittne

Utskrivet av

Berättelse

Svensson är ordförande i MSG. MSG är ursprungligen en gevärsskytteklubb. Dom har sin verksamhet på Spillepengs skyttebana i Arlöv. För 6 år sedan skulle Husie skytteklubb läggas ner. MSG fick då förfrågan från Husie skytteklubb om att få disponera Spillepengs skyttebana. Samtidigt hade skytteklubben i Limhamn problem.

MSG beslutade att bilda en pistolskytte sektion. En del av Husies medlemmar började i MSG och andra gick till skytteklubben i Limhamn som fortsatte sin verksamhet.

Den 1 januari 2010 var det definitivt slut med Limhamns skyttebana. Dom fick inte längre något tillstånd att driva sin verksamhet på skyttebanan i Limhamn.

MSG och Limhamn skrev då ett avtal om att Limhamn skulle få disponera en pistolbana för föreningsskytte på Spillepeng skyttebana. Limhamn fick en tid på fredagar mellan kl. 17-20.

Under sommaren fick MSG en förfrågan från Limhamn om att få skjuta på andra tider. Medlemmarna i Limhamn skulle betala medlemsavgift till MSG för att få en utökad tillgång till Spillepengs skyttebana. Detta samarbete har fungerat problemfritt.

Peter Mangs har betalat medlemsavgift till MSG. Svensson vet inte vem Mangs är. Han vet inte om han sett Mangs. Mangs blev medlem i MSG i sommaren 2010.

Uppläst efter anteckningar och godkänt.

Polismyndighet
Skåne

Förhör

Signerat av

Signerat datum

Enhet
50UTR, Utredningssektion

Diarienr
1200-K163215-09

Hörd person
Garcia, Antonio Egidio

Personnummer

Den hörde är
Vittne

ID Styrkt
Ja

Sätt
Svenskt körkort

Ställning till misstänkt - målsägande - vittne

Tolk

Språk

Brottsmisstanke / Anledning till förhöret
Hörd gällande sina kontakter med Peter Mangs, genom sitt ordförandeskap i Husie Skytteförening.

Underrättad om misstanke

Underrättad om rätt till försvarare (best i FUK 12§ iakttagna)

Försvarare/ombud önskas

Försvarare/ombud närvarande

Godtar den försvarare som rätten förordnar

Förhörsledare
Ola Svensson

Förhörsdatum
2011-01-20

Förhör påbörjat
09:33

Förhör avslutat
10:16

Förhörsplats
Polisstationen Gasklockan, Malmö

Typ av förhör
RB 23:6

Förhörssätt
Ljudbandsförhör

Förhörsvittne

Utskrivet av
O.S

Berättelse

Med vid förhöret finns Antonios fru, som dock inte pratar eller förstår svenska. Förhöret är inspelat på digital ljudfil och skrivs ut som en sammanfattning.

Förhörsledaren informerar om anledningen till förhöret, att bland Peter Mangs tillhörigheter så finns det ett intyg från Husie Skytteförening, där Antonio tidigare var ordförande. Antonio ombeds berätta i vilket sammanhang han har kommit i kontakt med Peter Mangs. Antonio förevisas det intyg från Husie Skytteförening, som han har skrivit under, och säger att han minns Peter Mangs och att intyget visar på ett aktivt medlemskap med de enda två vapnen som Peter hade, vad Antonio minns, d.v.s. en Glock 19 och en 22:a som Antonio inte minns modellen på.

Antonios uppfattning om Peter var att han var speciell och konstig. Antonio märkte aldrig av några rasistiska tecken och Antonio påtalar att han själv är utlänning och en av huvudinstruktörerna var också utlänning. Skyttegruppen var en rätt så mixad grupp av människor enligt Antonio. Antonio säger att han hade märkt tendenser om Peter varit rasistisk, för det hade märkts i så fall på attityd, hur han pratar och tittar på en. Så på den tiden var det inte så.

Peter var en väldigt duktig och aktiv skytt. Normalt på den här tiden var att man var tvungen att vara medlem i en skytteförening i minst sex månader för att kunna få ett intyg, men Husie var lite tuffare som hade krav på ett års medlemskap. Antonio säger att om någon var aktiv och skötsam, och inte hade något i polisregistret, som sen sökte på både en "finpistol och grovpistol" samtidigt, så var det inget speciellt man reagerade över. På den här tiden gick man två så kallade fältrundor, först en runda med grovpistolen och sen en runda med 22:an. Husie skytteförening var också en av få föreningar som hanterade grovpistoler. Med grovpistoler

menar Antonio pistoler som är större än 7.62, d.v.s. Peters Glock. Antonio säger att den vanligaste kalibern folk sköt med var 9.19.

Antonio minns att Peter sökte för en Glock 19 och att Antonio kommenterade det till Peter, att varför skulle han ha en sådan, trycket är kass i förhållande till många andra pistoler, men däremot är den rätt så kostnadseffektiv och Antonio påtalar även att Peter sköt bra med den.

Antonio minns också att han hade ett samtal med tillståndsenheten, där han uttryckte sin magkänsla om Peter och frågade hur han skulle göra. Men det var inga konstiga tendenser, utan det var bara en magkänsla. Antonio säger även att han har jobbat med folk i många år. Peter hade ju inget i sitt brottsregister heller. På fråga om de kontrollerar alla personer gentemot brottsregister, så bekräftar Antonio det. Tillståndsenheten meddelade att de bara kontrollerar i sina register och då blev det så att Peter fick intyget om aktivt medlemskap och sen licensen på Glocken och 22:an. Efter det så lämnade Peter skytteklubben rätt så omgående till Limhamns skytteklubb. Antonio säger att de brukade föra diskussioner om någon lämnade klubben, om de skulle meddela det vidare till myndigheten, men i Peters fall så fick de reda på att han var medlem i Limhamn och med den informationen så la Antonio Peter på "hyllan". Därefter har Antonio bara träffat Peter vid någon enstaka tävling.

Antonio berättar att han har funderat mycket på om det var något mer han kunde ha reagerat på gällande Peter, men Antonio säger att det var bara en magkänsla han hade. Peter var inte hotfull, han hjälpte till och var en skötsam, samt en väldigt duktig skytt. Antonio säger också att det måste ha varit två andra som efter honom har förnyat Peters licenser, där det inte heller kan ha varit något speciellt.

Antonio säger att Peter var en enstöring. På frågan om han kom dit med någon annan, så svarar Antonio att han kan inte svara på det, han kommer inte ihåg. På frågan när Antonio träffade Peter första gången, så säger Antonio att han vet inte riktigt, men att hans bild av Peter är på skjutbanan. Husie skytteförening var en liten förening, så det blev en rätt så "tight" kamratskap mellan medlemmarna. Antonio säger att som instruktör och ordförande i föreningen så var han väldigt aktiv och var på skjutbanan tre, fyra gånger i veckan. Så Antonio träffade Peter många gånger där, men han minns inte exakt när första gången var. Peter utmärkte sig inte med några speciella kläder eller så. Han var lite "långsam, omständlig och pedantisk". På frågan om Peter utmärkte sig på något sätt avseende skyttet, så svarar Antonio att det gjorde han inte, förutom att han var duktig. Peter var reserverad, han var inte en sådan som skulle hängt med efteråt och ta en drink. Antonio är osäker om det är Peter eller någon annan han tänker på, som brukade cykla till träningarna.

Antonio berättar om att det dras lite udda människor till mindre skytteföreningar. Antonio minns att även medlemmar från Hells Angels försökt vara aktiva hos dem, men att de avvisats på ett snällt sätt. Ett sätt att öka på kontrollen på Husie, var att höja upp medlemskravet på ett år, i stället för det lagstadgade sex-månaderskravet på ett aktivt medlemskap. Antonio påtalar att Husie skytteförening blev populärt eftersom de sköt med "grovpistol", så intresset för pistolskytte exploderade under den här tidsperioden. På frågan om Peter också hade det här ett-årskravet innan intyget utfärdades, så svarar Antonio att det borde han ha haft, men är inte helt säker. Det var många nya som ogillade ett-årsregeln, men då hänvisades de bara vidare till andra skytteföreningar i så fall.

Antonio berättar att Husie skytteförening var en fristående förening. De höll först till på Kvarnby skjutbana, men det banan var inte alls anpassad för pistolskytte. Därefter inleddes ett samarbete med MLSG "Malmö-Lunds skyttegille", men Antonio är osäker på i vilken tidsperiod detta var. De hyrde då pistolbanor av MLSG, fortfarande som en fristående förening till en början. De hade även egna vapenkassuner, så de delade inte med någon.

Lokalen låg ute på Spillepengen och det är härifrån som Antonio har sina minnesbilder av Peter.

Antonio berättar att en Glock är en pistol som fungerar bra i alla discipliner inom skytte, men att man däremot inte tar SM-guld med en sådan. Antonio påtalar att för en skytt som inte vill lägga jättemycket pengar heller, så är Glock inte ett konstigt val. Däremot reagerade Antonio på att om man mest skjuter på 25-meters avstånd, så är Glock 19 – den kortare versionen – inte den vanligaste och när Antonio kommenterade detta för Peter så sa Peter att han tyckte om den och den satt bättre i handen. Antonio minns att de på klubben gjorde en del förändringar med vapen för att förbättra dem, typ ändrade tryck, men han minns inte vad de gjorde med Peters.

Antonio tillfrågas vad det är för slags skytte man sysslar med innan man får intyget. Antonio svarar att de hade träning två dagar i veckan med instruktörer. Det var en George Garner, osäker på den andra och så Antonio själv ibland som var instruktör. Man skjuter primärt precisionsskytte med 22:a på 25 meter, sen hade de någon grovpistol i föreningen, samt någon revolver. Antonio minns att Peters intresse var mer mot grovpistol, men det var inget konstigt med det. De var noga med säkerheten och de var enda föreningen i Malmö som hade hölstertvång. Sen hade de fältskytte och föreningen tillhandahöll vapen för utlåning. De som ville gå två rundor på fältskyttet fick låna två vapen. Efter skyttet så var det rengöring och sen låstes vapnen in i kassunen igen. Deras fältskytte var vid den här tidpunkten i ett avspärrat skogsområde och så gick man en runda med olika stationer och sköt mot olika mål med både enhands- och tvåhandsfattning på tid.

På träningarna så fick medlemmarna kvittera ut vapen från föreningen, genom att signera i en bok och sen efter skyttet genomförts så lämnade man in vapnet igen. Träningen var på bestämda tider, så de kan inte komma lite när som helst. Den överblivna ammunitionen lämnades kvar i kassunen. Normal åtgång på ett pass var en ask, 50 patroner.

Antonio berättar att intyget i sig inte säger att någon ska få ett vapen. Den intygar att personen är medlem och är aktiv i en skytteförening, samt att personen har uppfyllt sina "fordringar" enligt Svenska Pistolskytteförbundet genom att ha skjutit guldmärke. Peter uppfyllde alla dessa krav och därför undertecknade Antonio detta intyget, även om han påtalar att han hade en magkänsla så fanns det inget att gå på. Antonio kollade även med tillståndsenheten och efter det så ansåg han att han hade gjort vad han kunde.

Intyget lämnas sen till Polismyndigheten och en avgift ska betalas. Peter måste vid den tidpunkten ha lagt en offert eller köpt ett vapen, och handlingarna från vapenhandlaren tillsammans med intyg och tillståndsansökan lämnas till myndigheten. Sen ringer myndigheten och säger att man har fått eller inte har fått licens. Peter har då fått licens för Glock och 22:an, men Antonio minns bara Peters Glock, inte 22:an. I samma tidpunkt som Peter fick licens, så hade man frångått livstidslicens till femårs-licens på vapen.

Antonio sammanfattar det han har sagt och säger att Peters vapenval var konstigt, men samtidigt inte så att det var några sirener som skulle börja signalera. Den var lite för kort för den disciplinen som Peter höll på med. Det är möjligt att Peter har sagt till Antonio att han skulle skjuta praktiskt skytte och då är det inte några problem med en kortare pistol. Men Peter sköt aldrig praktiskt skytte vad han vet.

Antonio säger att han har varit lite konfunderad gällande skjutningarna som har varit. En skytt som hållit på länge och skjutit på 25 meter, missar inte ett mål på 10 meter. De skjuter på mål som är en tum stor och individen som har skjutit har avlossat flera skott mot en människokropp. Så när Antonio läste i tidningarna kändes det som att det var en amatör. Men

det var den vägen som Antonio ville att det skulle vara, att en idiot hade fått tag i en illegal pistol och att det inte hade någon koppling till skytteorganisationerna.

Förhörsledaren förevisar ett annat dokument för Antonio, en rapport över godkänt prov för pistolskyttekort. Antonio tillfrågas om han känner igen det. Antonio läser att Leif Rosdahl från Husie var examinator då, men att han är död nu. Gällande pistolskyttekortet så införde Svenska pistolskytteförbundet detta krav för att styra upp verksamheten och man är tvungen att ha det för att få lov att tävla. Det ingår även en teoretisk del och vid den tidpunkten så var det uppskrivning hos Rosdahl. Antonio säger att Peter inte kan ha tävlat innan det här var genomfört och enligt rapporten så godkändes Peter den 3:e oktober 2001.

Förhörsledaren påtalar att Antonio tidigare sagt att de förändrade vapen. Antonio tillfrågas vad det var som ändrades på. Antonio säger att just med Glocken kan man förändra rätt mycket på ett enkelt sätt och det är en av anledningarna till att den är så populär. Man behöver ingen direkt kunskap eller avancerade verktyg för det heller. Man kan ändra tryck, så det blir renare och kortare, genom att t.ex. polera delar. Det går att byta till metallsikte, byta magasinspärrutlösare, fjäder och man kan byta en arm som påverkar trycket som kallas för minuslänk. För en amatör gör detta inte särskilt mycket, men däremot så är det stor skillnad för en tävlingsskytt. Antonio påpekar att skytte är en materialsport och det är inget konstigt med att göra förändringar med sitt vapen. Antonio har inget minne av att de gjorde något med Peters vapen, men han kan säga att hade Peter inte gjort något med exempelvis trycket så hade Antonio kommenterat det. Antonio jämför en ny pistol med en ny mobiltelefon som man pillar med.

På frågan om 22:an går att förändra också, så säger Antonio att den är mycket mer avancerad. Antonio minns inte exakt vilka 22:or som fanns då, men på den tiden var det mycket "Unique, Mark 4 – Ruger, Hemerly och Feinberger". 22:or är rätt dyra. Antonio jämför Glock för 7 000 kronor och en av hans egna 22:a som kostar 22 000 kronor idag. Därför pillar man kanske inte gärna med 22:an, utan låter Sportek göra det i stället.

Antonio tillfrågas om Peter hade några svårigheter med att ta kritik eller tillrättavisningar. Antonio säger att det är inget som han kommer på nu. Inget att han brusade upp eller visade tecken på våldstendenser, för i så fall hade intyget inte fullbordats.

På frågan om det finns några andra av Antonios kamrater på skytteföreningen, som har bättre koll på Peter, så svarar Antonio att han vet inte, han har inte haft kontakt med dem på flera år. Som dåvarande ordförande vet Antonio en del personer som var närvarande och det var en som heter Ulf Nilsson som sen blev ordförande. Håkan Spur som också var med i styrelsen på den tiden. Leif Rosdahl och hans bror, men båda är borta nu. En instruktör som var amerikanare, George Garner och Lars Nortén som också var instruktör. Antonio vet dock inte om det här var samtidigt som Peter var där, men det var under Husie-tiden i alla fall.

Antonio är meddelad att yppandeförbud gäller.

Förhör

Signerat av

Signerat datum

Polismyndighet
Skåne

Enhet
50UTR, Utredningssektion

Diarienr
1200-K163215-09

Hörd person
Månsson, Anna Carina

Personnummer

Den hörde är
Vittne

ID Styrkt
Ja

Sätt
Dataslagning

Ställning till misstänkt - målsägande - vittne

Tolk

Språk

Brottsmisstanke / Anledning till förhöret
Hörd upplysningsvis om sina iakttagelser som medlem i Husie skytteklubb.

Underrättad om misstanke

Underrättad om rätt till försvarare (best i FUK 12§ iakttagna)

Försvarare/ombud önskas

Försvarare/ombud närvarande

Godtar den försvarare som rätten förordnar

Förhörsledare
Annika Nyremark

Förhörsdatum
2011-05-02

Förhör påbörjat
13:08

Förhör avslutat
13:37

Förhörsplats
Polishuset, Malmö

Typ av förhör
RB 23:6

Förhörssätt
Telefonförhör

Förhörsvittne

Utskrivet av

Berättelse

Carina berättade att hon blev medlem i Husie skytteklubb år 2000. Hon fick sin vapenlicens år 2001.
Hon slutade sitt medlemskap i Husie någon gång under 2003 eller 2004. Hon minns vid förhörstillfället inte exakt tidpunkt.
Omedelbart därefter började hon i Malmö pistolklubb och är numera medlem i Vellinge skytteklubb.

Någon gång efter att Carina fick sin vapenlicens blev Peter Mangs också medlem i Husie skytteklubb. Han hade inledningsvis ingen licens eller vapen utan sköt med lånevapen, 22mm, på den speciella träningstiden som skytteklubben på den tiden hade ute vid Kvarnby. Senare, kanske år 2001 eller 2002 flyttade Husie skytteklubb till skjutbanan vid Spillepengen.

Carina minns att Peter var med vid bytet av skjutplats. Hon minns att hon tyckte synd om honom eftersom han brukade cykla till skytteklubben, och genom flytten fick betydligt längre sträcka att cykla från hemmet till skjutbanan. Carina erbjöd sig därför vid flera tillfällen att skjutsa Peter i sin bil till- och från träningar / klubbtävlingar.
Hon kan inte ange hans exakta adress, men minns att han bodde i ett gult tegel-hus i ett område som hon tror hette Almgården eller något liknande.
Hon vet att han bodde ensam i sin lägenhet.

Peter och Carina tränade 1 gång per vecka. Så länge man inte har någon licens eller vapen kan man inte träna på egen hand. När man skjuter med lånevapen så köper man även ammunition av klubben. Det rör sig då om kaliber 22.
Carina har både köpt ny ammunition och självladdat. Att man självladdar är dels en ekonomisk fråga och dels att när man självladdar får ammunition som är anpassad och

avvägd för sig själv. Man kan bara självladda 9 mm ammunition.

Carina känner inte till i fall Peter efter att ha fått sin licens och köpt sitt vapen brukade självladda.

Peter hade aldrig några tillbehör såsom lasersikte eller hylsfångare till sitt vapen.

Carina sade sig ha funderat mycket på Peter efter att det blivit känt via media att han är misstänkt seriemördare. Enligt Carina var Peter en "ensamvarg" men inte otrevlig på något sätt. Han uttryckte sig aldrig rasistiskt i Carinas närhet.

På fråga om Carina fått någon känsla av att Peter varit intresserad av henne sade hon att hon vid ett tillfälle uppfattat det så. Det var vid ett tillfälle när Carina hade skjutsat hem Peter från skjutbanan, som han frågat henne om hon ville följa med honom upp och titta på hans nyinköpta storbilds-tv. Carina hade vänligt men bestämt avböjt detta och Peter hade aldrig mera frågat henne. Carina minns att hon blivit lite förvånad över att han köpt en "stor" tv eftersom han tidigare sagt att han inte var någon materialist.

På fråga om han sagt något annat som hon reagerat på sade hon att han vid något tillfälle sagt att de andra i klubben , företrädesvis män, tyckt att han var en "kuf". Carina hade aldrig tidigare hört detta uttryck.

På fråga om Peter utmärkte sig på något annat sätt sade hon: "Ja, det skulle väl vara de bruna manchesterbyxorna som han alltid hade på sig". På fråga hur han i övrigt brukade vara klädd sade hon att det inte var något utmärkande utan han var klädd "helt normalt" för de olika årstiderna.

Enligt Carina kom hon och Peter bra överens. Det var mest "kallprat" dem emellan då de körde till- och från skyttet. I övrigt hade de inte någon kontakt.

Carina har ett svagt minne av att Peter sagt att han vid tillfället arbetade inom äldreomsorgen. Hon känner inte till vilken arbetsplats det rörde sig om eller vad hans arbetsuppgifter bestod i.

Peter berättade inget om sin familj eller vänner. Carina hade uppfattningen att Peter levde ensam i sin lägenhet.

Efter att Carina slutade i Husie år 2003 eller 2004 så har hon inte haft någon kontakt med Peter.

Hon minns att hon vid något tillfälle, för flera år sedan, träffat Peter på bussen ut mot Limhamn.
Han hade blivit glad när han såg henne och börjat prata om deras gemensamma intresse, skytte. Han hade nämnt något om att "han skulle, eller hade varit i USA". Carina minns inte vilket men minns att han talat om att man i USA hade en annan syn på skytte och att man inte behövde licenser på samma sätt som i Sverige. Carina minns inte ordagrant vad Peter sagt men minns att hon kände sig besvärad över att han valde detta samtalsämne ombord på bussen "bland alla människor".
Efter denna händelse har Carina inte träffat Peter.

På fråga om det var något annat som Carina spontant kom att tänka på vad gäller Peter sade hon att hon mindes ett tillfälle, okänd tidpunkt, då Malmö pistolklubb anordnat en tävling i Maglarp.
Av någon okänd anledning "gick det upp för" Carina att Peter var speciell och att de andra

kamraterna i skytteklubben haft rätt i sin uppfattning om honom. Hon blev helt enkelt så trött på honom och "orkade inte med honom " vilket resulterade i att hon inte körde honom hem efter tävlingens slut utan han fick ta bussen. Carina vill poängtera att han inte var otrevlig och de blev inte ovänner men hon tyckte att han var jobbig.

Carina har inte mer att tillägga beträffande Peter.

Uppläst och godkänt.

Förhör

Signerat av

Signerat datum

Polismyndighet
Skåne

Enhet
50UTR, Utredningssektion

Diarienr
1200-K163215-09

Hörd person	Personnummer
Nortén, Lars	

Den hörde är	ID Styrkt	Ställning till misstänkt - målsägande - vittne
Vittne	Nej	

Tolk	Språk

Brottsmisstanke / Anledning till förhöret
Hörd gällande sitt instruktörsskap på Husie Skytteförening och sin kontakt med Peter Mangs.

Underrättad om misstanke	Underrättad om rätt till försvarare (best i FUK 12§ iakttagna)	
Försvarare/ombud önskas	**Försvarare/ombud närvarande**	**Godtar den försvarare som rätten förordnar**

Förhörsledare	Förhörsdatum	Förhör påbörjat	Förhör avslutat
Ola Svensson	2011-02-14	14:12	14:24
Förhörsplats	**Typ av förhör**	**Förhörssätt**	
	RB 23:6	Telefonförhör	
Förhörsvittne	**Utskrivet av**		
	O.S	Konceptförhör	

Berättelse

Lars tillfrågas i vilket sammanhang han har haft kontakt med Peter och när det var. Lars berättar att han var instruktör i Husie Skytteförening, som senare blev Malmö/Lunds Skyttegille. Lars tror att det var runt 2000, plus minus ett år, som Peter började skjuta i Husie Skytteförening. Lars hade bara kontakt med Peter som instruktör på klubben. Lars uppfattade Peter som tystlåten, men annars var det inget konstigt med honom. Han tog kritik bra, inga anmärkningar gällande vapenhantering eller säkerhet. Det var andra i klubben som uppfattade Peter som lite konstig, och Lars vet att det diskuterades på ett styrelsemöte när Peter skulle ansöka om vapenlicens, men det var inget specifikt som togs upp mer än att Peter kändes lite konstig. Lars sa att ur hans synvinkel som instruktör, så fanns det ingen anledning till att Peter inte skulle få någon licens.

Som nybörjare i klubben så skjuter samtliga med kaliber 22 long. Lars tror att Peter sen sökte vapenlicens för både en 22:a och 9 mm.

På frågan om Lars vet om Peter gjorde några förändringar på sina vapen, så säger Lars att det är inget han har någon aning om. Lars påtalar att man inte får göra för mycket ändringar, med t.ex. tryck, vid tävlingar, för då blir man inte godkänd. Däremot så kan man ju ändra tillbaka sen efteråt en tävling.

Lars gör inga kopplingar till att Peter ska ha pratat om lasersikten vid den här tidpunkten.

Peter pratade aldrig med Lars om något personligt, utan han var tystlåten.

Peter var aldrig utåtagerande eller hotfull, och han uttryckte sig aldrig främlingsfientligt.

På frågan om Peter kom i sällskap med någon, så svarar Lars att Peter gick ofta på banan med en som heter Karina Månsson. Lars säger att hon har gift sig och har förmodligen bytt efternamn nu. Hon borde vara runt 35 år och sist Lars hade kontakt med henne, så var hon medlem i Malmö Pistolklubb, MPK. Lars vet inte om Peter kom till klubben med någon eller om han hade någon anknytning till någon person där sen innan.

På frågan hur Peter färdades till och från klubben, så säger Lars att han är osäker. Han har en känsla av att Peter cyklade, men kan inte vidimera detta.

Lars är meddelad att yppandeförbud gäller.

Förhör uppläst och godkänt i anteckningsform.

Polismyndighet
Skåne

Förhör

Signerat av

Signerat datum

Enhet
50UTR, Utredningssektion

Diarienr
1200-K163215-09

Hörd person	Personnummer
Nortén, Lars	

Den hörde är	ID Styrkt	Sätt	Ställning till misstänkt - målsägande - vittne
Vittne	Ja	Känd i utredningen	

Tolk

Språk

Brottsmisstanke / Anledning till förhöret
Kompletterande förhör ang. rutiner i skytteföreningarna .

Underrättad om misstanke

Underrättad om rätt till försvarare (best i FUK 12§ iakttagna)

Försvarare/ombud önskas

Försvarare/ombud närvarande

Godtar den försvarare som rätten förordnar

Förhörsledare	Förhörsdatum	Förhör påbörjat	Förhör avslutat
Annika Nyremark	2011-04-14	10:30	10:30

Förhörsplats	Typ av förhör	Förhörssätt
Polishuset, Helsingborg	RB 23:6	Telefonförhör

Förhörsvittne

Utskrivet av

Berättelse

Med anledning av att Lars i tidigare förhör sagt att det funnits andra i klubben, Malmö o Lunds skyttegille, som uppfattat Peter Mangs som lite konstig, tillfrågades han om detta. Enligt Lars är det endast genom rykten som han hört att någon tyckt att Peter varit konstig. Vem det är som spridit dessa rykten minns inte Lars. Det kan ha varit någon i styrelsen men detta är han inte alls säker på.
Själv har han uppfattat Peter som "väldigt diskret, men inte särskilt konstig".

Lars kan inte se att Peter utmärkt sig genom att bete sig eller klä sig annorlunda. Han menar att på skjutbanan gäller det att vara praktiskt klädd. Om Peter brukat ha handskar på sig så är detta inte heller så konstigt eftersom det gäller att hålla sina händer och fingrar varma för att kunna handha sitt vapen utan "stelfrusna fingrar".
Hur Peter hanterat sina vapen finns det enligt Lars inget att anmärka på.

Vidare sade Lars att då han läst och hört i media om de olika skjutningarna i Malmö, hade han varit säker på att det varit en amatörmässig skytt.

På fråga hur man hanterar hylsor efter avslutat skytte sade Lars: "Är det stampat jordgolv så låter man de ligga kvar men är det betonggolv så sopar man upp dem". På Spillepengen låter man dem ligga kvar. Så det är fritt fram för vem som helst av skyttarna att plocka hylsor enligt Lars.

Lars har inte lagt märke till i fall Peter Mangs samlat upp hylsor.
Han vet inte hur pass vanligt det är på klubben att man samlar hylsor. Det är inget han brytt sig om och menar att det säkerligen varierar mellan medlemmarna.

Lars brukar inte själv samla hylsor. Han skjuter oftast med 22 mm ammunition och dessa är omöjliga att självladda.
Det är helt enkelt en kostnadsfråga i fall man väljer att självladda enligt Lars.

På fråga var man köper andra tillbehör till självladdning sade Lars att man normalt köper detta hos olika vapenhandlare där man köper annan ammunition.
Vilken vapenhandlare man väljer beror oftast också på pris och erbjudande.

Lars har aldrig sett att Peter Mangs haft med sig några tillbehör eller extra pipor till sina vapen. Dessutom är även pipor licenspliktiga. Lars har aldrig fört någon diskussion med Peter i fall han innehaft några tillbehör.

Det kan hända att man byter pipa på sitt vapen "eftersom piporna har en livslängd". Skjuter man med helmantlad ammunition kan det uppstå slitage och av den anledningen kanske man måste byta pipa.

Enligt Lars hade Malmö o Lunds skyttegille träningstider på tisdagar och torsdagar. I Husie skytteklubb brukade de träna på måndagar och tisdagar.
Oftast var en av dagarna tillägnad skyttar med egen licens. Då lånades det inte ut några klubbvapen.

På träningstider då det kommer nybörjare utan licens lånar klubben ut vapen. Det går till så att man lägger sitt medlemskort i en plastficka där man också antecknar numret på vapnet man lånar. Efter att vapnet lämnas tillbaka i kasunen återfås medlemskortet. Det är enligt Lars helt omöjligt att ta vapnet med sig. Det är strikta regler som gäller för hur lånevapnen hanteras. Efter användandet låses de åter in i kasunen.

Enligt Lars deltog Peter frekvent på träningarna men stannade aldrig kvar efteråt för socialt småprat.

På fråga hur mycket man betalar vid träning resp. tävling sade Lars att man brukar betala för ammunitionen och tavlor. Vid tävling betalar man kanske 20 SEK och vid större klubbtävlingar ca 40 SEK.
Klubben brukar skriva upp hur mycket ammunition som sålts vid skjuttillfällena. Enligt Lars brukar klubben köpa in "många tusen skott" som sedan finns till försäljning vid skyttetillfällena.

Lars har inte riktigt klart för sig på vilket sätt Peter tog sig till- och från skytteklubben. Han tror sig inte ha sett Peter komma i bil.

Uppläst och godkänt.

Förhör

Signerat av

Signerat datum

Polismyndighet
Skåne

Enhet
50UTR, Utredningssektion

Diarienr
1200-K168509-10

Hörd person	Personnummer
Spuhr, Håkan	

Den hörde är	ID Styrkt	Ställning till misstänkt - målsägande - vittne
Vittne	Nej	
Tolk		Språk

Brottsmisstanke / Anledning till förhöret
Medlemskap i skytteförening.

Underrättad om misstanke	Underrättad om rätt till försvarare (best i FUK 12§ iakttagna)	
Försvarare/ombud önskas	Försvarare/ombud närvarande	Godtar den försvarare som rätten förordnar

Förhörsledare	Förhörsdatum	Förhör påbörjat	Förhör avslutat
Bosse Nilsson	2010-11-09	16:00	16:30
Förhörsplats	Typ av förhör	Förhörssätt	
Malmö Skyttegille, Spillepengen, Malmö	RB 23:9		
Förhörsvittne	Utskrivet av		

Berättelse

Håkan Spuhr uppger att han är aktiv i Malmö o Lunds Skyttegille. Han skjuter dock ej mer pistol utan bara jaktskytte. Han har ej någon befattning i styrelsen.

Husies skytteförening bildades för länge sedan. Håkan har ej någon kännedom om när föreningen bildades. Någon gång i början av 2000-talet blev Husies skytteförening av med sin pistolskyttesektion eftersom banan där de sköt ansågs vara olämplig som pistolskyttebana. Husies beslöt då sig för att hyra in sig hos Malmö o Lunds Skyttegille. Om Peter Mangs var med under starten på Malmö o Lunds pistolskyttebana vet ej Håkan. Om Peter var kvar då bytet skedde vet ej Håkan eller om det finns registrerat. Håkan vill minnas att Peter blev med i Husies skytteförening någon gång någon gång mellan åren 1997 och 2003. Håkan har träffat Peter på pistolskyttebanan. Om det var på Husies pistolskyttebana eller på Spillepengen minns han ej. Då lånade Peter pistol och sköt på någon av dessa skjutbanor. Efter det att Peter ansökt om licens tog Peters medlemsintygsansökan upp i styrelsen. Han minns att han var skiljaktig eftersom han hade en magkänsla att han ansåg att Peter ej var lämplig att inneha vapen.. Styrelsen beslutade dock att Peter skulle få medlemsintyg. Medlemsintyget skickades sedan in till Polismyndigheten i Malmö vilka utfärdar licenserna. Håkan uppger att han känner Christina Broddesson vilken handhar vapenlicenser. Polismyndigheten har säkert en kopia på Peters första vapenlicens.

Om Peter var kvar i Husies skytteförening vid föreningen med Malmö o Lunds Skyttegille vet ej Håkan. Han vet ej när Peter blev med i Limhamns Skytteförening.

Håkan har också ett svagt minne av att Peter köpte Glocken av honom då Håkans företag 2002 ombildades till att heta Milsec.Defendor AB.

Håkan uppger att Peter ej köpt någon 22:a av honom.

Polismyndighet
Skåne

Förhör

Signerat av

Signerat datum

Enhet
50UTR, Utredningssektion

Diarienr
1200-K163215-09

Hörd person
Spuhr, Håkan

Personnummer

Den hörde är
Vittne

ID Styrkt
Nej

Ställning till misstänkt - målsägande - vittne

Tolk

Språk

Brottsmisstanke / Anledning till förhöret
Inköp av vapen.

Underrättad om misstanke

Underrättad om rätt till försvarare (best i FUK 12§ iakttagna)

Försvarare/ombud önskas

Försvarare/ombud närvarande

Godtar den försvarare som rätten förordnar

Förhörsledare
Bosse Nilsson

Förhörsdatum
2010-11-22

Förhör påbörjat
14:00

Förhör avslutat
15:00

Förhörsplats
Hällestadsvägen 12, Dalby

Typ av förhör
RB 23:9

Förhörssätt

Förhörsvittne

Utskrivet av

Berättelse

Håkan Spuhr uppger att han slutade att arbeta för Defendor AB i slutet av augusti 2007. De sista åren han arbetade på Defendor AB så arbetade han nästan uteslutande med utveckling av vapen. Han utvecklade bl.a. med olika typer av sikten såsom bildförstoringssikten som bärs på huvudet, konstruktion av nya magasin med mera.
Fram till och med 2006 så gjorde Defendor AB vapenaffärer med civila och militären.
Håkan minns att han sålde en ny Glock 19 till Peter Mangs troligen 2002. Håkan minns ej hur affären gick till. Han minns dock att Peter var på besök i butiken på Norra Grängesbergsgatan 4 i Malmö. Håkan minns ej några detaljer om Peter vid hans besök i affären. Anledningen till att Håkan minns besöket var att Peter var medlem i Husie Skytteförening. Han minns ej när Peter köpte Glocken. Däremot vet Håkan att Sören Fransson kan ta fram uppgifter om denna vapenaffär. Bokföringen då det gäller vapenaffärer sker i en bok där det registreras vem som kommer med vapnet och vem som sedan köper vapnet. Håkan har inget minne av att Peter köpte några tillbehör till Glocken. Med 99%-ig säkerhet så vet Håkan att Glocken var ny då Peter köpte den. Glocken kom då direkt till Defendor AB från fabriken i Österrike.
Pipan som finns i en Glock har ett tillverkningsnummer med tre bokstäver och tre siffror. Detta nummer är det samma som finns på själva vapnet. Om originalpipan ersätts så har ersättningspipan en bokstav och fem siffror. Tillverkning av andra pipor som passar till Glocken görs även i USA. Tillverkare där är bl.a. Bar-Sto, Jarvis och Briley. Oftast så saknar dessa pipor tillverkningsnummer. Inköp av pipor till Glock kan även ske i Danmark. Där krävs ej någon särskild licens för extrapipor. Däremot tror Håkan att inköpet registreras i den vapenaffär där inköpet sker. Man måste också visa att man har licens för ett vapen med samma kaliber. Däremot krävs att man är Dansk medborgare.
Glock säljs i huvudsak till Försvaret, tull, vaktbolag, kustbevakning och privatpersoner.
Beträffande den magkänsla som Håkan fick om att Peter ej var lämplig för att inneha vapen då denne ansökte om vapenlicens kan Håkan ej förklara. Det kändes bara så. Det fanns ej

några andra skäl.
Numera arbetar Håkan enbart med utveckling av millitära vapen.

Efter hand uppläst och godkänt.

Polismyndighet
Skåne

Förhör

Signerat av

Signerat datum

Enhet
50UTR, Utredningssektion

Diarienr
1200-K163215-09

Hörd person
Spuhr, Håkan

Personnummer

Den hörde är	ID Styrkt	Sätt	Ställning till misstänkt - målsägande - vittne
Vittne	Ja	Känd i utredningen	

Tolk

Språk

Brottsmisstanke / Anledning till förhöret
Kompletterande frågor kring skytterutiner.

Underrättad om misstanke

Underrättad om rätt till försvarare (best i FUK 12§ iakttagna)

Försvarare/ombud önskas

Försvarare/ombud närvarande

Godtar den försvarare som rätten förordnar

Förhörsledare	Förhörsdatum	Förhör påbörjat	Förhör avslutat
Annika Nyremark	2011-04-21	09:19	09:42

Förhörsplats	Typ av förhör	Förhörssätt
Polishuset, Malmö	RB 23:6	Telefonförhör

Förhörsvittne

Utskrivet av

Berättelse

Enligt Håkan så är det sannolikt inte så många av "skyttekamraterna" som kan påstå sig känna Peter Mangs. Peter Mangs har alltid varit mycket tystlåten och aldrig uttryckt någon personlig åsikt om någonting, åtminstone inte vad Håkan känner till.
Han har aldrig hört från någon annan medlem att de haft något socialt samtal med Peter Mangs. Peter var inte en person som stannade kvar efter träning för att småprata med andra medlemmar.
De personer i skytteklubben som enligt Håkan möjligtvis skulle kunna ha haft kontakt med Peter är en f d medlem som heter Antonio Garcia men som numera bor på Sri Lanka och möjligtvis en som heter George Gardener.

På fråga om Håkan känner till en f d medlem vid namn Maria Månsson sade han att "det vet jag mycket väl". Han känner inte till i vilken utsträckning Maria pratat med Peter under träning / tävling på skytteklubben.

Håkan kände till att Peter varit ägare till en Glock och en Unique. Glocken har han, som han tidigare uppgett i förhör, själv sålt till Peter då han hade vapenaffär på Grängesbergsgatan i Malmö.

På fråga vad för slags rutiner man har i skytteklubben när det gäller hylsor sade Håkan att "det finns inga rutiner i någon skytteklubb". Men man brukar plocka upp de hylsor man ser och slänga dessa i en tunna. Numera finns det enligt Håkan inga synliga tomhylsor liggande på banan. De samlas noggrant upp av uteliggare och säljs vidare eftersom hylsorna innehåller 95 % koppar enligt Håkan.
Håkan känner inte till ifall Peter samlar upp hylsor för att självladda.

I fall det är någon som samlar upp hylsor för att självladda är detta inget man lägger märke till eller noterar.
På fråga vad Håkan själv har för rutin sade han att han brukar köpa sin ammunition hos vapenhandlaren i Åkarp eller i Vellinge. Det har dock hänt att han självladdat.

Enligt Håkan har han aldrig sett att Peter Mangs bytt pipa på sina vapen. Dessutom krävs det licens även för piporna. Man kan genom kontrollstämplarna som är lika på vapen och pipa kontrollera om de hör ihop.
Det är dock fullt möjligt att byta pipa om man har "skjutit vansinnigt många skott och fördärvat pipan".
Håkan som är sveriges representant för Glock kan vara behjälplig med kontroll av vapen och pipa.

Håkan har aldrig sett att Peter Mangs haft med sig några olika tillbehör såsom hylsfångare eller lasersikte. Det förekommer inte heller i någon tävlingsdiciplin att man använder lasersikte.
Att använda hylsfångare är oftast bara "kluddigt" sade Håkan.
Om någon skulle använda sig av några sådana tillbehör i skytteklubben skulle detta vara väldigt uppseendeväckande.
Håkan har aldrig haft några diskussioner med Peter gällande tillbehör eller självladdning av patroner.

Enligt Håkan kan man träna hur mycket skytte man vill om det finns plats på banan och man har eget vapen och licens. Annars brukar klubben har en träningstid 1 gång per vecka då även de medlemmar som inte har licens för vapen kan träna med lånade vapen.
Håkan har uppfattningen att Peter varit aktiv och deltagit på träningstiden.
Man betalar normalt inte för vanlig träning och det redovisas ingenstans.

Håkan har aldrig sett att Peter Mangs haft med sig några kamrater till träningarna. Håkan har inte noterat på vilket sätt Peter tagit sig till skytteklubben men tror att han cyklat.

Håkan tror sig inte ha mer att tillägga förutom att han kan vara behjälplig med kontrollnummer eller annat som rör glocken.

Uppläst och godkänt.

Polismyndighet
Skåne

PM

Handlingar från Defendor AB

Signerad av

Signerad datum

Enhet
50UTR, Utredningssektion

Diarienr
1200-K163215-09

Uppgiftslämnare	Datum	Tid
Sjöman, David	2012-01-12	12:10

Beslag verkställt	Material för analys
Nej	Nej

Mottaget	Mottaget datum	Tid

Sätt på vilket uppgift lämnats

Upprättad av
David Sjöman

Uppgiften avser

Uppgift

Vid kontakt med vapenfirman Defendor AB genom Sören Fransson tog kriminalinspektör Bosse Nilsson flertalet handlingar i beslag (2010-1200-BG15830). Nedan följer en sammanfattning samt ett utdrag från handlingarna.

Bilaga 1

Fakturor som visar att Defendor AB köpt det aktuella vapnet från tillverkaren Glock samt försäljningen till Peter Mangs.

Bilaga 2

Företaget Defendor AB för en vapenbok med registreringar över försålda vapen. I vapenboken, (s.51-52) framgår att Peter Mangs har köpt en Glock (serienummer EPA889). Försäljningsdatum/Utlämningsdatum är 2002-12-18. Säljare är Glock GMBH. Ett utklipp ur vapenboken redovisas i bilagan.

Malmö den 12 januari 2012,

David Sjöman

CK Ges.m.b.H. AUSTRIA

PERFECTION

esellschaft m.b.H., P.O.Box 9,
Deutsch-Wagram, Austria

Tel. +43 (0)2247 90300-0
Fax +43 (0)2247 90300-312

M905-36

Milsec Defendor AB
Hakan Spuhr
Norra Grangesbergsgatan 4
214 44 Malmö
Schweden

Customer: : 220
Customer P.O. No. 26-09-2002
Tax Number: : SE556291554501
Terms of Del.: : CIP
Free Domicile
Shipment Date : 15-11-2002
Frw.Agent : Schier, Otten & Co
Shipment : by truck

Delivery Address:
Milsec Defendor AB
Hakan Spuhr
Norra Grangesbergsgatan 4
214 44 Malmö
Schweden
Mr. Hakan Spuhr

INVOICE

Invoice No.	Date	Order Number	Contact Person	Page
DRA/ 7863	18-11-2002	109606	Fritsch Markus	1

Pos No.	Deliv Qty.	Item Number / Item Description	Price/Unit EUR	Discount	Total Price
5	15	4414 tariff of duties:93020010 Serial Numbers **EXA724 - EXA738** GLOCK 17 9x19 pistol set (FG/R/FXD)	372,96/pc		5.594,40
10	5	6605 tariff of duties:93020010 Serial Numbers **EPA889 - EPA893** GLOCK 19 9x19 pistol set (FG/R/VAR1/FXD)	372,96/pc		1.864,80
15	1	2148 tariff of duties:93020010 Serial Numbers **EUR501** GLOCK 26 9x19 pistol set (FG/ADJ)	379,07/pc		379,07
20	5	5240 tariff of duties:93020010 Serial Numbers **EVV963 - EVV967** GLOCK 34 9x19 pistol set (FG/R/ADJ)	461,04/pc		2.305,20

Carry Forward: 10.143,47

Beslagtaget föremål:
Bokföring
2010-1200-BG15830-3

M905-36

Defendor

Leveransadress	Fakturaadress
Mangs Peter	Mangs Pete
Agnesfridsvägen 93	Agnesfrids
212 37 Malmö	212 37 Mal

nr 3.

Er referens

Vår referens

Ert ordernr

Leveransvillkor Fritt vårt lager

Leveranssätt Hämtas

Artnr	Benämning	Lev ant Enh	A'pris	Summa
6605	Glock 19 pistol set Gl 19 Nr:EPA 889	1 Styck	4 160,00	4 160,00

Netto	Exkl moms	Moms %	Moms kr	ATT BETALA
4 160,00	4 160,00	25	1 040,00	**5 200,00**

Adress
Box 10097
200 43 Malmö

Telefon
040 - 92 67 70
Fax
040 - 92 36 05

Postgiro
608 39 35-4
Bankgiro

Organisationsnr
556552-2264

Internet
www.vapensmedjan.com
e-post
vapensmedjan@milsec.se
Momsreg.nr
556552-2264

Utklipp från Defendor AB:s vapenbok med registreringar för företagets inköp respektive försäljning.

Företagets inköp. Leverantör Glock Gmbh

M965-36

50 INKÖP

Rekvisitionens nummer	Överlåtare/Leverantör (namn, postadress; för enskild person även personnr)	När vapen överlåts av annan än vapenhandlare/tillverkare anges här: Myndighet som utfärdat överlåtarens licens — Licensens diarienummer och datum / Myndighet	Anmälan enl 27 § 2 st VF avsänd, datum	Vapentyp-Fabrikat	Kaliber-Tillverkningsnummer
1221	GLOCK GMBH BOX 9 A-2232 DEUTSCH-WAGRAM	Myndighet Licensens diarienr o datum Myndighet	Anmälan avsänd, datum	Vapentyp: PISTOL Fabrikat: GLOCK 17 Vapentyp: PISTOL	Kaliber: 9 x 19 Tillverkningsnummer: EXA 732 Kaliber: 9 x 19

Längre ned på sid 50 finns notering om det vapen som Peter Mangs senare köper, nr EPA889

1227		Myndighet		Vapentyp: PISTOL	Kaliber: 9 x 19
1228	"	Licensens diarienr o datum Myndighet	Anmälan avsänd, datum	Fabrikat: GLOCK 19 Vapentyp: PISTOL	Tillverkningsnummer: EPA 889 Kaliber: 9 x 19

Företagets försäljning

M965-36

FÖRSÄLJNING 51

Försäljningsdatum (datum för utlämnande av vapen)	Köpare (namn, personnr, postadress)	Tillståndsbevisets diarienummer och datum	Tillståndsmyndighet	Anteckningar	Polismyndighetens kontroll anteckningar
	ÖVERFÖRD TILL [illegible] 578, 579			ÖVER FÖRD TILL	

Längre ned på sid. 51 framgår att Peter Mangs är köpare

02-12-18	MANGS JOHAN PETER AGNESFRIDSVÄG 93 720504-2770 21237 MALMÖ	1200U01-AV-551 08661-2002-01 2002-12-18	PM SKÅNE		

PM

Förfrågan om EBIS-pipa

Signerad av

Signerad datum

Polismyndighet
Skåne

Enhet
50UTR, Utredningssektion

Diarienr
1200-K163215-09

Uppgiftslämnare	Datum	Tid
Sjöman, David	2012-01-12	14:04

Beslag verkställt	Material för analys
Nej	Nej

Mottaget	Mottaget datum	Tid

Sätt på vilket uppgift lämnats

Upprättad av
David Sjöman

Uppgiften avser

Uppgift

Under utredningens gång har det framkommit att Defendor AB är det företag som sålt Glock-vapnet till Peter Mangs. Företaget fick frågan huruvida originalpipan ä ren s.k. EBIS-pipa. Eftersom företaget inte själva kunde besvara frågan tog de, genom Sören Fransson, kontakt med leverantören, Glock i Österrike.

Tillverkaren, genom Petra Deussner har besvarat skrivelsen och meddelat att pistolen levererades med en standardpipa, (ej EBIS).

Bilaga

Korrespondens mellan Fransson och Deussner.

Malmö den 12 januari 2012,

David Sjöman

Skrivelse

2010-1200-BG15830-5

M905-36

Ämne: AW: Urgent Question Regarding EBIS
Från: Petra Deussner <Petra.Deussner@glock.at>
Datum: Thu, 25 Nov 2010 14:55:41 +0100
Till: Soren Franson <soren.franson@defendor.se>
Kopia: Oliver Forsthuber <Oliver.Forsthuber@glock.at>, Mats Olsson <mats.olsson@defendor.se>

Dear Soren,

I may confirm that the said pistol was delivered with the Glock standard barrel (not EBIS).

Mit freundlichen Grüßen / Best regards
GLOCK Ges.m.b.H.
Petra Deussner
Assistant Sales Manager

-----Ursprüngliche Nachricht-----
Von: Soren Franson [mailto:soren.franson@defendor.se]
Gesendet: Donnerstag, 25. November 2010 12:04
An: Petra Deussner
Cc: Oliver Forsthuber; Mats Olsson
Betreff: Urgent Question Regarding EBIS
Wichtigkeit: Hoch

Dear Petra,

We have received an official request for information from the Malmö Police in regards to a homicide investigation; during the past year or so an unidentified person has been shooting (and in one case killing) immigrants in the Malmö area. Forensic evidence has determined that the weapon is a Glock pistol. A few weeks ago a suspect was apprehended and his Glock 19 was confiscated. The weapon in question has the serial number EPA 889.

The questions are as follows; does all Glock pistols come with the Enhanced Bullet Identification System (EBIS) or is this limited to Law Enforcement firearms etc? Also, if it is a standard feature of all Glock pistols, was the G19 in question (EPA 889) delivered with EBIS?

I'm looking forward to your reply with great interest

Best regards,

Sören Franson

--
Soren Franson

Defendor AB
Skeppsgatan 19
SE-211 19 Malmo
Sweden

Tel: +46-46-200 210
Fax: +46-46-200 230
Mob: +46-705-200 889

Disclaimer - This email and any files transmitted with it are confidential and contain privileged or copyright information. You must not present this message to another party without gaining permission from the sender. If you are not the intended recipient you must not copy, distribute or use this email or the information contained in it for any purpose other than to notify us.

M905-36

If you have received this message in error, please notify the sender immediately, and delete this email from your system. We do not guarantee that this material is free from viruses or any other defects although due care has been taken to minimise the risk.

Any views expressed in this message are those of the individual sender, except where the sender specifically states them to be the views of Defendor AB.

--------Disclaimer--------
This e-mail and any attached files are confidential and may be legally privileged. If you are not the intended recipient or have received this transmission in error please notify the sender immediately and then delete this e-mail. Any unauthorized disclosure, reproduction, copying, distribution, or other dissemination or use of this communication is strictly prohibited. This message is provided for informational purposes only. This medium is not to be used for the exchange of legally binding communications.

Polismyndighet
Skåne

Förhör

Signerat av

Signerat datum

Enhet
50UTR, Utredningssektion

Diarienr
1200-K163215-09

Hörd person	Personnummer
Andersson, Per-Åke	

Den hörde är	ID Styrkt	Ställning till misstänkt - målsägande - vittne
Vittne	Nej	

Tolk	Språk

Brottsmisstanke / Anledning till förhöret
Upplysningar ang inköp som Peter Mangs gjort hos vapenfirman Sportec AB i Åkarp.

Underrättad om misstanke	Underrättad om rätt till försvarare (best i FUK 12§ iakttagna)	
Försvarare/ombud önskas	**Försvarare/ombud närvarande**	**Godtar den försvarare som rätten förordnar**

Förhörsledare	Förhörsdatum	Förhör påbörjat	Förhör avslutat
Marie Westerberg	2010-11-08	13:30	13:45

Förhörsplats	Typ av förhör	Förhörssätt
	RB 23:6	Telefonförhör

Förhörsvittne	Utskrivet av

Berättelse

Per-Åke Andersson rings upp av undertecknad efter det att han själv hört av sig till polisen för att lämna upplysningar om Peter Mangs.

Per-Åke är anställd på vapenföretaget Sportec AB, han har varit anställd sedan –83. De är sammanlagt 6 anställda. Företaget ägs av Erik Torgander och är störst i Sverige vad gäller handel med vapen i samband med tävlingsskytte. Företaget har adress Stationsvägen 2, Åkarp. De har butik samt en hemsida där man kan gå in och titta och sedan beställa via E-post eller genom att ringa, det är ingen webbshop. Företaget handlar med vapen och ammunition, allt som har med tävlingsskytte att göra samt att man levererar pepparspray till polismyndigheten.

Idag dvs måndagen den 8 november satt Per-Åke tillsammans med övriga anställda och diskuterade helgens nyheter. Alla anställda hade läst dagspressen och eftersom man där gått ut med att det hade anträffats legala vapen hos den man som man gripit för skjutningarna i Malmö så diskuterade Per-Åke och de andra om mannen ifråga kunde vara kund hos dem. Per-Åke gick in på en hemsida www.politisktinkorrekt.info. På denna sida finns en massa "sladder" och där kunde man läsa namn och se bild på skytten. Per-Åke kontrollerade namnet, Peter Mangs i sitt kundregister och det visade sig att han handlat hos Sportec vid 4 tillfällen. Företaget kräver att man visar vapenlicens samt legitimation då man handlar.

Per-Åke känner inte Peter Mangs, han har sett honom vid något enstaka tillfälle samt hört honom prata, det är andra på företaget som haft kontakt med honom. Per-Åke har dock hört att Peter Mangs är lite speciell och att han ställer konstiga frågor.

De anställda som haft kontakt med Peter Mangs är Anders Bucher samt Rune Gustafsson, se sep förhör.

På fakturorna kan konstateras att Peter Mangs handlat vid 4 tillfällen. (Fakturorna bifogas, redovisas kort nedan, förhörsledarens anm).

Faktura Nr 21543, den 27/6 –03, en beg pistol, Unigue, Nr 707201 34-42-3, pistolen köps på avbetalning.

**Faktura Nr 50302, den 21/9 –09 då handlas en mantelspärr Glock, förlängd.
10 st tändhattar Magtech sm Pi X 100. 5 st RN-kula 9 mm 356/125 Cu x 100. 1 safty Look kaliber 22. 5 pistoltavelspegel 26x26.**

Faktura Nr 54138, den 5/7 –10 handlas 150 st Magtech-patr 9 mm 115/JHP. 2,5 SK-patr Stand plus 22LRx100

Faktura Nr 55303, den 4/10 –10 handlas 50 st Magtech-patr 9mm 124/FMJ. 1 Magtech-patr 22LR Std x100.

Uppläst och godkänt per telefon.

I samband med att förhöret läses upp vill Per-Åke göra oss uppmärksamma på att en del av det som Mangs har handlat används för att göra egen ammunition.

Uppläst och godkänt per telefon.

FAKTURA 21543

ÅD10276

030627 13432

Roland Jönsson

Hämtat

Peter Mangs

Agnesfridsvägen 93
212 37 MALMÖ

Fritt vårt lager

Företagspkt

Enligt nedan
Vid betalning efter 030627
debiteras ränta med 15.00

Artnr	Beskrivning	Antal	A-pris	Rabatt	Belopp
BEGPU0601UT	Beg pist Unique ej stb avtr ut	1	1500.00		1500.00
REPPUT	Nr 707201 34-42-3	1	1280.00		1280.00
	-ett års garanti				

858
Lnr 08081/2002 Skåne 2003-06-23

Att betalas:
620:- omg
620:- 1/8
620:- 1/9
620:- 1/10
620:- 1/11

Netto:		2,780.00
Frakt:		0.00
Moms:		320.00
Öresutjämning		0.00
ATT BETALA:	SEK	3,100.00

SPORTEC AB

FAKTURA NR. 50302 ORIGINAL

Order	Kundnummer	Fakt.datum	Sida
36177	ÅD10276	090921	1

Leveransadress
Hämtat

Faktureringsadress
Peter Mangs
Korsörvägen 16 B
217 47 MALMÖ

Leveransvillkor	Fritt vårt lager	Betalningsvillkor	10 dagar netto
Leveranssätt	Hämtat	Vid betalning efter	091001
Er referens	0736-003864	debiteras ränta med	15.00 %
		Vår referens	Anders Bucher

Art.nr.	Beskrivning	Antal	A-pris	Rabatt	Belopp
G7496	Mantelspärr Glock, förlängd	1	132.00		132.00
CBCPR-SP	Tändhatt Magtech sm Pi x 100	10	22.40		224.00
HN5835612505	RN-kula 9mm 356/125 Cu x100	5	70.40		352.00
CEN19P00002	Safety Look kaliber .22	1	48.00		48.00
KRU3130	Pistoltavelspegel 26x26 godk	5	1.60		8.00

Enhetsfrakt:	**0.00**
Summa före moms	**764.00**
Moms 25 %:	**191.00**
Öresutjämning	**0.00**
SUMMA ATT BETALA	**SEK 955.00**

SPORTEC AB

Postadress: Box 25, 232 02 ÅKARP
Besöksadress: Stationsvägen 2, 232 53 ÅKARP
Telefon 040-465050
Fax 040-461858
E-post info@sportec.se
Hemsida www.sportec.se
Bankgiro 108-5406
Postgiro 38492-5
Org.nr. 556165-0762
VAT SE556165076201

SPORTEC AB

FAKTURA NR. 54138 ORIGINAL

Order	Kundnummer	Fakt.datum	Sida
39238	ÅD10276	100705	1

Leveransadress
Hämtat

Faktureringsadress
Peter Mangs

Korsörvägen 16 B
217 47 MALMÖ

Leveransvillkor	Fritt vårt lager	Betalningsvillkor	Kontant
Leveranssätt	Hämtat	Vid betalning efter	100706
Er referens	0736-003864	debiteras ränta med	15.00 %
		Vår referens	Rune Gustafsson

Art.nr.	Beskrivning	Antal	A-pris	Rabatt	Belopp
CBC9C	Magtech-patr. 9mm 115/JHP	150	2.56		384.00
SK02010102	SK-patr Stand Plus .22LR x100	2.5	70.40		176.00
	KONTANT BETALT.				

Enhetsfrakt:	0.00
Summa före moms	560.00
Moms 25 %:	140.00
Öresutjämning	0.00
SUMMA ATT BETALA	**SEK 700.00**

SPORTEC AB

Postadress: Box 25, 232 02 ÅKARP
Besöksadress: Stationsvägen 2, 232 53 ÅKARP
Telefon 040-465050
Fax 040-461858
E-post info@sportec.se
Hemsida www.sportec.se
Bankgiro 108-5406
Postgiro 38492-5
Org.nr. 556165-0762
VAT SE556165076201

SPORTEC AB

FAKTURA NR. 55303 ORIGINAL

Order	Kundnummer	Fakt.datum	Sida
40125	ÅD10276	101004	1

Leveransadress
Hämtat

Faktureringsadress
Peter Mangs

Korsörvägen 16 B
217 47 MALMÖ

Leveransvillkor	Fritt vårt lager	Betalningsvillkor	Kontant
Leveranssätt	Hämtat	Vid betalning efter	101005
Er referens	0736-003864	debiteras ränta med	15.00 %
		Vår referens	Anders Bucher

Art.nr.	Beskrivning	Antal	A-pris	Rabatt	Belopp
CBC9B	Magtech-patr. 9mm 124/FMJ	50	2.24		112.00
CBC22B	Magtech-patr. .22LR Std. x100	1	56.00		56.00

KONTANT BETALT.

Enhetsfrakt:	**0.00**
Summa före moms	**168.00**
Moms 25 %:	**42.00**
Öresutjämning	**0.00**
SUMMA ATT BETALA	**SEK 210.00**

SPORTEC AB

Postadress:	**Besöksadress:**	Telefon	040-465050	Bankgiro	108-5406
Box 25	Stationsvägen 2	Fax	040-461858	Postgiro	38492-5
232 02 ÅKARP	232 53 ÅKARP	E-post	info@sportec.se	Org.nr.	556165-0762
		Hemsida	www.sportec.se	VAT	SE556165076201

Förhör

Signerat av

Signerat datum

Polismyndighet
Skåne

Enhet
50UTR, Utredningssektion

Diarienr
1200-K163215-09

Hörd person
Andersson, Per-Åke

Personnummer

Den hörde är	ID Styrkt	Sätt	Ställning till misstänkt - målsägande - vittne
Vittne	Ja	Genom kontrollfrågor	

Tolk

Språk

Brottsmisstanke / Anledning till förhöret
Kompletterande förhör med anledning av vilket datum som Peter Mangs köper pistolen Unique av Sportec AB

Underrättad om misstanke

Underrättad om rätt till försvarare (best i FUK 12§ iakttagna)

Försvarare/ombud önskas

Försvarare/ombud närvarande

Godtar den försvarare som rätten förordnar

Förhörsledare	Förhörsdatum	Förhör påbörjat	Förhör avslutat
Camilla Sandell	2012-02-23	11:27	11:37

Förhörsplats	Typ av förhör	Förhörssätt
Polishuset i Helsingborg	RB 23:6	Telefonförhör

Förhörsvittne

Utskrivet av

Berättelse

Per-Åke Andersson tillfrågas om han kan klargöra vilket av de två datum (030623 och 030627) som står på Sportec faktura 21543 som är då Peter Mangs köper den begagnade pistolen Unique så säger Per-Åke att det kan han inte med säkerhet säga, han säger dock att det troliga är att Peter köpte vapnet den 26 eller 27 juni. Per-Åke säger vidare att datumet som står höst upp dvs 030627 är faktureringsdatumet och de fakturera aldrig någon innan de hämtat ut sin vara.

Per-Åke säger att det datum som står längre ner på fakturan dvs 2003-06-23 är det datum då Peter fick sin licens och det är det datum då han tidigast fick hämta sitt vapen. Sportec fick tillsänt sig en kopia av Peters vapenlicens från polisen. Då Peter kom för att hämta sitt vapen behövde han visa upp ett godkänt legitimation för att de på Sportec skulle kunna avgöra att licensen var utfärdat på honom.

Förhöret uppläst och godkänt

Polismyndighet
Skåne

Förhör

Signerat av

Signerat datum

Enhet
50UTR, Utredningssektion

Diarienr
1200-K163215-09

Hörd person
Bucher, Anders

Personnummer

Den hörde är
Vittne

ID Styrkt
Nej

Ställning till misstänkt - målsägande - vittne

Tolk

Språk

Brottsmisstanke / Anledning till förhöret
Hörd upplysningsvis ang inköp som Peter Mangs gjort hos vapenfirman Sportec AB i Åkarp.

Underrättad om misstanke

Underrättad om rätt till försvarare (best i FUK 12§ iakttagna)

Försvarare/ombud önskas

Försvarare/ombud närvarande

Godtar den försvarare som rätten förordnar

Förhörsledare
Marie Westerberg

Förhörsdatum
2010-11-09

Förhör påbörjat
10:15

Förhör avslutat
10:30

Förhörsplats

Typ av förhör
RB 23:6

Förhörssätt
Telefonförhör

Förhörsvittne

Utskrivet av

Berättelse

Anders Bucher är anställd på företaget Sportec AB i Åkarp. Han har varit anställd i drygt 10 år. Företaget handlar med vapen och ammunition till allt som har med tävlingsskytte att göra.
Anders Bucher hörs upplysningsvis då det framkommit uppgifter att Peter Mangs handlat i butiken vid flera tillfällen samt vid något av tillfällena av Anders.

Anders berättade att han och hans arbetskamrater under måndagen (den 8/10) suttit och diskuterat helgens nyheter och funderat på om den man som polisen gripit ev var kund hos Sportec. Anders och arbetskamraterna tittade på en hemsida på datorn där man skrivit ut namn, Peter Mangs samt lagt ut bild. Anders kände igen mannen på bilden som kund hos Sportec. Även kundregistret kontrollerades och där kunde de konstatera att mannen är kund.

Anders uppmanas att berätta om de tillfällen då Peter Mangs handlat i butiken och Anders berättade att han inte kommer ihåg några datum. Vad Anders minns så har Mangs handlat vid minst två tillfällen, Anders kan inte säga om det var han själv som sålde till Mangs vid båda tillfällena eller om någon annan anställd hjälpt till.

I detta läge, för att se datum osv så kontrollerade Anders företagets kundregister. Anders kunde därefter bekräfta att han själv sålt till Mangs vid två tillfällen, åtminstone om man tittar på referens på fakturan, (där står namn på den som expedierat kunden) Det första tillfället var den 21/9 –09 och det andra var den 4/10 –10. Vid första tillfället fick Mangs en faktura och vid det andra betalade han kontant. Anders kommer inte ihåg något från dessa tillfällen.
Han kan inte säga vad Mangs handlade utan hänvisar till fakturan och han kommer inte ihåg om Mangs ställde några frågor.

Anders har inte någon direkt minnesbild av Mangs utan han känner bara igen honom som kund. Det Anders kan säga är att Mangs är lite flintskallig och att han är lite speciell, han pratar lite långsamt.

Anders kan inte säga något mer om Mangs. Anders har bara träffat Mangs vid dessa två tillfällen, aldrig privat på tex skyttetävling eller liknande.

Anders berättade slutligen att kunderna alltid får visa vapenlicens samt legitimation då de handlar. De får enbart handla ammunition till det vapen som de har licens för. Kunderna kan hämta varorna i butiken eller få dem hemskickade. Vid "skickkunder" så har företaget en pärm där de har kopior på licenser för kontroll.

Uppläst och godkänt per telefon

Efter att förhöret lästs upp så sa Anders plötsligt att han inte vill medverka. Han vill inte att hans namn finns med i utredningen och han har inte för avsikt att medverka ytterligare, Se vidare tjänsteanteckning.

Polismyndighet
Skåne

Förhör

Signerat av

Signerat datum

Enhet
50UTR, Utredningssektion

Diarienr
1200-K163215-09

Hörd person
Gustafsson, Rune

Personnummer

Den hörde är
Vittne

ID Styrkt
Nej

Ställning till misstänkt - målsägande - vittne

Tolk

Språk

Brottsmisstanke / Anledning till förhöret
Hörd upplysningsvis ang inköp som Peter Mangs gjort på Sportec AB i Åkarp.

Underrättad om misstanke

Underrättad om rätt till försvarare (best i FUK 12§ iakttagna)

Försvarare/ombud önskas

Försvarare/ombud närvarande

Godtar den försvarare som rätten förordnar

Förhörsledare
Marie Westerberg

Förhörsdatum
2010-11-09

Förhör påbörjat
14:45

Förhör avslutat
14:55

Förhörsplats

Typ av förhör
RB 23:6

Förhörssätt
Telefonförhör

Förhörsvittne

Utskrivet av

Berättelse

Rune Gustavsson arbetar på Sportec AB i Åkarp, han har varit anställd i snart 3 år. Företaget handlar med vapen och ammunition, allt som har med tävlingsskytte att göra.

Rune hörs upplysningsvis då det framkommit uppgifter att Peter Mangs ska ha handlat i butiken vid flera tillfällen samt vid något tillfälle av Rune. (se kopior på fakturor som bifogas förhör med annan anställd Per-Åke Andersson, förhörsled anm)

Rune berättade att de anställda på företaget har följt händelserna i Malmö. De har diskuterat och funderat på om mannen som gripits kanske kunde vara kund hos Sportec. I måndags dvs den 8/11 gick Rune in på en länk på nätet där man publicerat namn, dvs Peter Mangs och bild på den som polisen gripit. Namnet, Peter Mangs, kontrollerades i företagets kundregister och det konstaterades att Mangs är kund. Rune och de andra anställda tyckte att det var obehagligt att de sålt ammunition till Mangs och de bestämde att de skulle kontakta polisen. (Detta gjorde Per-Åke eftersom han har kontakter med polismyndigheten)

Rune berättade att han har träffat Mangs vid ett tillfälle någon gång i juli –10 (enl fakturan så är det den 5 juli –10, förhörsled anm) Rune kommer ihåg lite av tillfället. Mangs kom ensam till butiken och Rune uppfattade Mangs som lite försynt och slätstruken. Rune kontrollerade licens och sålde ammunition till Mangs. Rune kan inte säga exakt hur mycket han sålde utan kontrollerade fakturan i samband med förhöret.

Rune kan inte beskriva hur Mangs såg ut eller hur han var klädd. Rune kommer inte heller ihåg om de pratade om något speciellt. Rune har ingen direkt minnesbild av Mangs utan han kommer ihåg tillfället efter att han tittat på nätet och konstaterat att Mangs är kund hos företaget.

Rune reagerade på att Mangs köpte relativt lite ammunition, 3 askar, 9 mm och 5 askar 22 LR, detta hade räckt till 3-4 övningsstillfällen för Rune. De flesta kunder brukar vara noga med ammunition och köper oftast en hel låda dvs 1000 patroner, företagets rabatt på ammunition börjar också vid 1000 patroner.

Uppläst och godkänt per telefon.

Förhör

Signerat av

Signerat datum

Polismyndighet
Skåne

Enhet
50UTR, Utredningssektion

Diarienr
1200-K163215-09

Hörd person	Personnummer
Almén, Anders	

Den hörde är	ID Styrkt	Sätt	Ställning till misstänkt - målsägande - vittne
Vittne	Ja	svenskt kk	

Tolk	Språk

Brottsmisstanke / Anledning till förhöret
Hörd upplysningsvis ang inköp som Peter Mangs gjort på Vapex i Vellinge.

Underrättad om misstanke	Underrättad om rätt till försvarare (best i FUK 12§ iakttagna)	
Försvarare/ombud önskas	Försvarare/ombud närvarande	Godtar den försvarare som rätten förordnar

Förhörsledare	Förhörsdatum	Förhör påbörjat	Förhör avslutat
Marie Westerberg	2010-11-12	13:00	13:30

Förhörsplats	Typ av förhör	Förhörssätt
Vapex Ängavägen i Vellinge	RB 23:6	

Förhörsvittne	Utskrivet av

Berättelse

Anders Almén hörs i syfte att ta reda på om Peter Mangs har varit och kanske fortfarande är kund hos Vapex.

Anders Almén är anställd på företaget Vapex Import och Export AB. Han har varit anställd i snart 11 år. Företaget ägs av Mats Frederiksen och det är sammanlagt tre anställda.

Vapex är ett postorderföretag och de handlar med det mesta som har med jakt att göra samt med utrustning som krävs för att tillverka egen ammunition. Kunderna kan antingen beställa sina varor via nätet eller ringa till företaget. Varorna hämtas sedan på Vapex alt skickas till kunden. Viss försäljning förekommer även på förtaget.

Vid köp av vapen eller ammunition så kontrolleras alltid vapenlicens, i de fall varorna skickas så får kunden maila en kopia på vapenlicens till Vapex därefter anlitas ofta DHL och då får kunden hämta varan hos dem eller så körs varan hem.

Anders berättade att han följt händelseutvecklingen vad gäller skjutningarna i Malmö. I början av denna vecka så läste Anders dels på nätet dels på löpsedlarna namn, dvs Peter Mangs, på den man som polisen gripit för skjutningarna. Anders funderade på om det kunde vara en kund så han kontrollerade sitt kundregister. Där konstaterade han att Peter Mangs fanns med.

Anders såg att det fanns en gammal order/beställning på ett vapenskåp, gjord –02.
Det fanns även en ny beställning gjord den 13 oktober i år, på ett s k krympverktyg, används för att krympa fast hylsan runt kulan. Denna beställning var ej levererad så då Anders såg beställning så tog han bort den. Anders tänkte att om Mangs satt hos polisen så skulle han

inte ha verktyget. Anders tog bort beställningen den 9 november. Några andra beställningar finns inte registrerade i datorn.

Anders berättade vidare att Mangs kan ha handlat i butiken vid fler tillfällen, detta är inget som Anders kommer ihåg. Anders har inget minne av att Mangs har visat sin licens, det kan bero på att han bara köpt "laddningsgrejor" och skåpet.

Anders uppgav på fråga att Mangs även kan ha handlat ammunition men det är inget som Anders kommer ihåg. I de fall som kunden handlar i butiken och betalar kontant så finns inget registrerat, endast kassakvitto och detta går inte att spåra.

Anders kommer inte ihåg tillfället med skåpet, han kan bara konstatera att det är köpt -02, (kopia på beställning från datorn bifogas 1).

Vad gäller det tillfälle då Mangs beställde krympverktyget så var det den 13 oktober i år.(kopia på återskapad beställning bifogas 2) Mangs besökte Vapex och gjorde beställningen. Anders kommer inte ihåg så mycket av Mangs men "han hade liten kropp och grov röst, dessutom verkade han noga". På fråga om på vilket sätt han verkade noga så svarade Anders att Mangs ställde någon fråga om verktyget och var intresserad och noggrann då han fick svaret. Anders kommer inte ihåg något vad gäller klädsel på Mangs. Anders kommer inte heller ihåg exakt vad som diskuterats han har endast haft kund – säljarkontakten med Mangs. Anders känner inte Mangs privat.

På fråga om Anders vet hur Mangs kom till Vapex, (vapex ligger ganska avsides i Vellinge, det finns ingen skylt el liknande som talar om vart man ska, förhörsled anm) så svarade Anders att han inte vet, det går dock bussar och från busshållplatsen är det ca 500-1000 meter.

Anders berättade att det finns två stora vapenbutiker i Malmö, det är Jaktia i Arlöv samt Sportec i Åkarp. Därutöver finns det mindre företag och kanske enskilda som sysslar med vapenhandel, men det är inga som Anders kan namn på. Anders har ingen aning om hur man får tag i illegala vapen /delar.

Genomläst och godkänt 2010-11-15

I samband med att förhöret läses igenom så förevisades Anders kopia på ett kvitto som anträffats hemma hos Mangs, beslag 1581 punkt 19. (Kopia på kvittot bifogas 3).
Anders uppgav att han inte kommer ihåg tillfället, kvittot kommer från Vapex och är daterat 030827. På kvittot kan Anders konstatera att någon köpt 9 mm ammunition, laddnings-kit dvs utrustning för att ladda ammunition samt krut. Det går ej att kontrollera vem som betalat.

Bilaga 1

Kunduppgifter Mangs

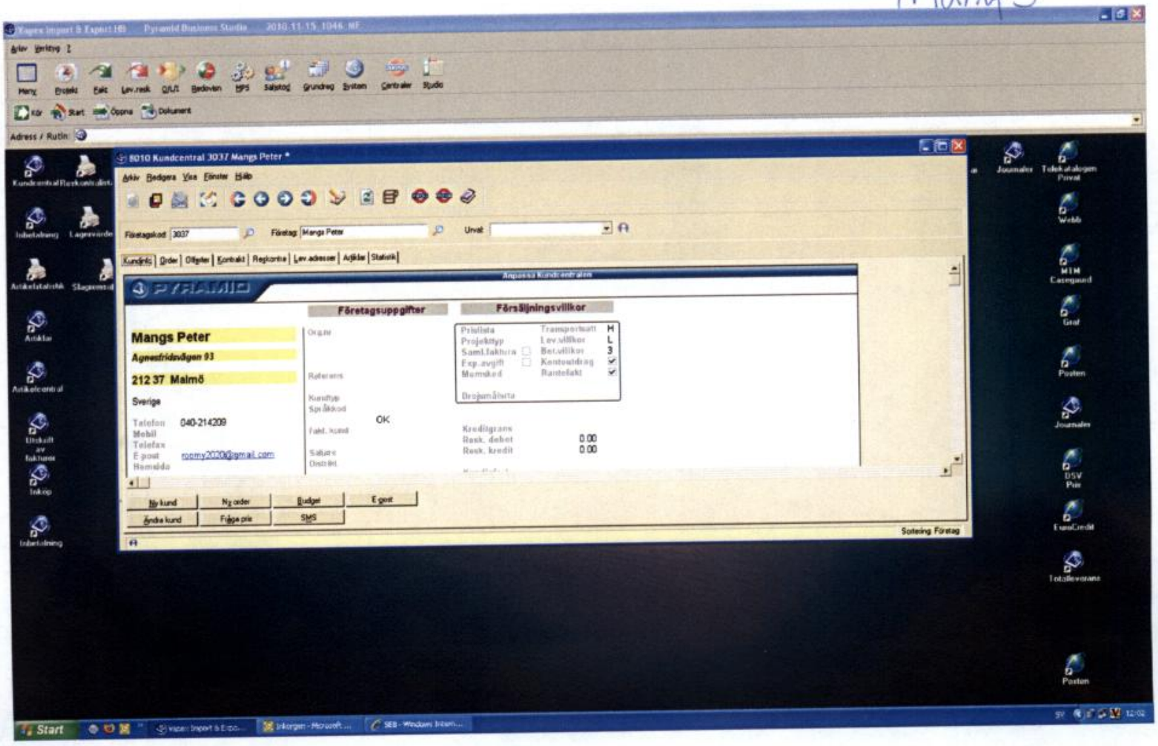

Best Vapenskåp
2002-10-21

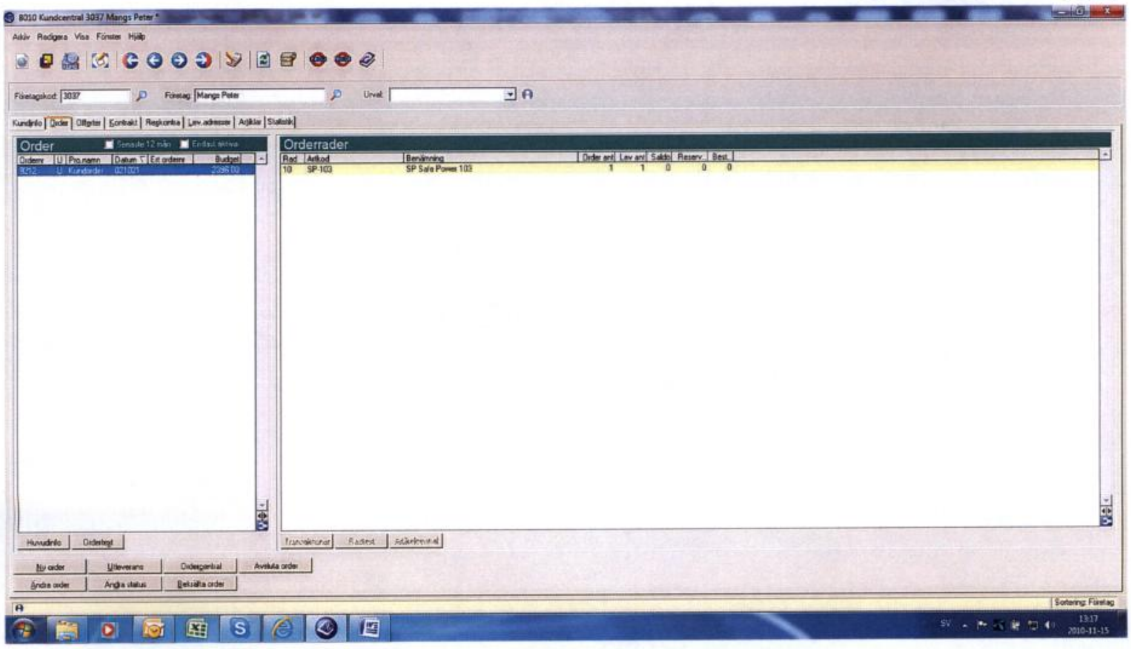

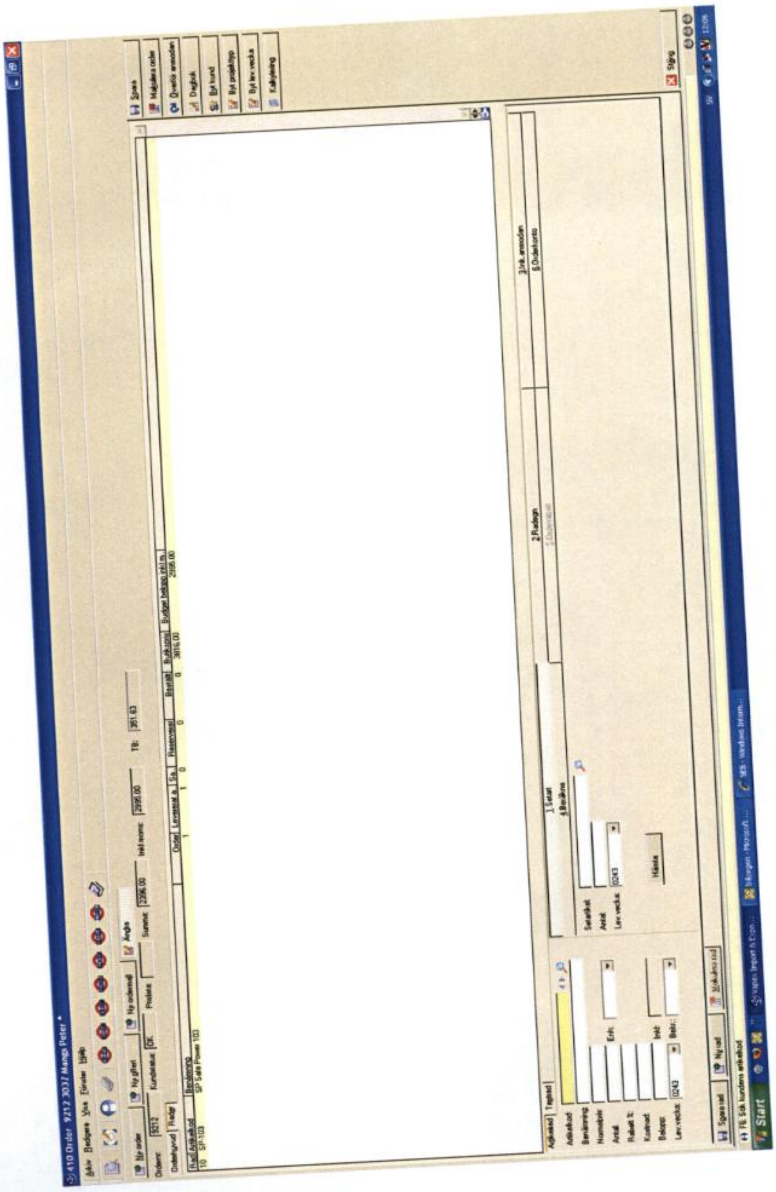

Bilaga 2
Återskapad best.

Order lagd 2010-10-13.

Artikelkod	Benämning	Order	Lev	Saldo	Reserverat	Rab %	Butiksp
LEE90860	LEE 9mmLug Carb Fact Crimp Die	1		0	1		
RCBS09415	RC Kulhammare Utagande av kulla	1		3	5		

Order borttagen 2010-11-09.

Bilaga 3 Beslag 1581 punkt 19.

*** KVITTO ***

Vapex Import & Export HB
Box 147
235 22 VELLINGE

Org.nr SE9167635219

Kvittonr M370 030827

SP 9mm / 147 grain G
SP4002 -1 174.00-174.00

LEE Anniv. Ladd Kit
LEE90174 1 119.00 119.00

LEE 9Lug Car.3set
LEE90509 1 356.00 356.00

VV N-3N37 Krut
VVN3N37 1 450.00 225.00

Förhör

Polismyndighet	Skåne
Signerat av	
Signerat datum	
Enhet	50UTR, Utredningssektion
Diarienr	1200-K163215-09
Hörd person	Olsson, Mikael
Personnummer	
Den hörde är	Vittne
ID Styrkt	Nej
Ställning till misstänkt - målsägande - vittne	
Tolk	
Språk	

Brottsmisstanke / Anledning till förhöret	Hörd ang inköp som Peter Mangs gjort hos Scandinavian Arms
Underrättad om misstanke	
Underrättad om rätt till försvarare (best i FUK 12§ iakttagna)	
Försvarare/ombud önskas	
Försvarare/ombud närvarande	
Godtar den försvarare som rätten förordnar	

Förhörsledare	Marie Westerberg
Förhörsdatum	2010-11-18
Förhör påbörjat	15:30
Förhör avslutat	15:45
Förhörsplats	
Typ av förhör	RB 23:6
Förhörssätt	Telefonförhör
Förhörsvittne	
Utskrivet av	

Berättelse

Mikael Olsson är styrelseordförande i företaget Scandinavian Arms, ett vapenföretag. Företaget har funnits sedan november -09 och handlar med det mesta inom jakt och skytte.. Företaget har två anställda, det är Mikael Olsson och Roger Videgren.

Företaget har butik i Högs företagsby, Kävlinge. Man kan således handla i butik alt beställa via Internet.

Mikael Olsson hörs upplysningsvis med anledning av att han själv har kontaktat polisen för att lämna uppgifter om Peter Mangs.

Mikael berättade att han följt nyheterna beträffande skjutningarna i Malmö. Vid något tillfälle så läste han namnet, (dvs Peter Mangs), på den man som polisen hade gripit för skjutningarna. Han tänkte "måtte han inte vara kund hos oss". Mikael kontrollerade företagets kundregister och kunde konstatera att Peter Mangs handlat vid ett tillfälle. Detta skedde över Internet och det var den 11 oktober –10 kl 14.49. (Kopia på beställning samt faktura bifogas). Mangs beställde två magasin till 9 mm. Magasinen skickades till Mangs hemadress samma dag.

Licens kontrollerades inte, det behövs inte licens för att beställa magasin.

Mangs har bara handlat vid detta tillfälle, han har aldrig varit i butiken. Mikael har således aldrig träffat Mangs utan endast haft kontakt via Internet.

Beträffande de två magasin som beställdes så är det speciella magasin, ej original. De importeras från Korea och det är endast Scandinavian Arms som saluför och tar hem denna

typ av magasin till Sverige. Magasinen är märkta i bottenplattan med KCI. Enl Mikael så har företaget sålt ca 60 –70 st i hela Sverige.

På fråga om vad det är för magasin så svarade Mikael att det är kopior på Glocks originalmagasin som man kan ladda med 17 patroner. Det är samma kvalité men billigare.

Uppläst och godkänt per telefon

mail-success: http://www.scandinavianarms.se/tack_order.shtml

Namn: Peter Mangs

Tlfn: 0736003864

e-Mail: roomy2020@gmail.com

meddelande: Hej,

Jag vill beställa 2 st magasin till min G19, 9mm. Jag vet att de är G17 egentligen men passar 9mm oavsett.

Maila mig först för info om fraktkostnad, postförskott eller faktura mm...

LSF.nu medlem
Peter Mangs
Korsörvägen 16 b
217 47 Malmö

Scandinavian Arms AB

Faktura 231

Kopia

Fakturanr	Kontaktnr.	Fakturadatum
231	30164	2010-10-11

Peter Mangs
Korsörvägen 16b
SE-

Peter Mangs
Korsörvägen 16b
SE-217 47 MALMÖ

Er ref.		Vår ref.	Mikael Olsson
Referens		Betalningsvillkor	10 dagar netto
Kedjereferens		Förfallodatum	2010-10-21
Leveransvillkor	Mottagaren betalar fraktkostnaderna	Dröjsmålsränta	25,00 %
Leveransform	Postpaket		
Leveransdatum			Sida 1
Ordernr.	255		
Moms-nr		Org. nr	

Produktnr.	*Produktbeskrivning*	*Fakturerat*	*Enhet*	*Levererad*	*Pris*	*Rabatt*	*Moms*	*Summa*
100104	Frakt	1,00	St	1,00	32,00		25,00%	32,00
100231	Magasin till Glock 9 mm.	2,00	St	2,00	140,00		25,00%	280,00

Moms %	**Momsunderlag**	**Moms**
25,00 %	312,00	78,00

Netto	*Rabatt*	*Moms*	**Brutto**
312,00	0,00	78,00	**390,00**

Box 44
SE-246 21 LÖDDEKÖPINGE
SE- SWEDEN

Telefon
046-712180
Fax
046-712181
F-skattsedel
556794-0647

Plusgiro

Bankgiro
471-9639
Org. nr
556794-0647

Moms-nr
SE5567970647
E-post
info@scandinavianarms.se

Polismyndighet
Skåne

PM

Signerad av

Signerad datum

Enhet
50UTR, Utredningssektion

Diarienr
1200-K163215-09

Uppgiftslämnare	Datum	Tid
Svensson, Ola	2011-03-08	16:06

Beslag verkställt	Material för analys
Nej	Nej

Mottaget	Mottaget datum	Tid
	2011-03-08	15:49

Sätt på vilket uppgift lämnats
Telefon

Upprättad av
Ola Svensson

Uppgiften avser
Peter Mangs köp på Byske Paintball, Tactical Store.

Uppgift

Enligt underrättelseuppslag har företaget Tacticalstore sålt lasersikte och aimpoint till Peter Mangs under våren 2009. Detta kan styrkas genom utdrag från Peters bankkonton på Nordea, då det finns ett kortköp registrerat på 938 kronor från Byske Paintball, 090320. Köpet är registrerat på kontonummer 4075 00 80058. Det finns även en insättning på 650 kronor från Tacticalstore, 090430, till Peters konto, 720304-2770.
Vid kontroll av respektive hemsida, Byske Paintball och Tacticalstore, så visar det sig att båda bolagen drivs gemensamt. Kontaktuppgifter finns till en David Wennerdahl, 0912-30353 och 070-7738006.

Pa Svensson ringer till Byske Paintball och får prata med David. Pa Svensson förklarar anledningen till kontakten. David gör en registerslagning på namnet "Peter Mangs" och även på "Mangs". Den enda registrerade affären är från 090320, på totalt 938 kronor. Köpet är gjort via internet och de beställda varorna var följande:

1 st. Lasersikte, 198 kr.
1 st. Aimpoint, 650 kr.
Frakt, 90 kr.

Lasersiktet finns fortfarande till försäljning på hemsidan. Aimpoint-siktet finns inte längre till försäljning. Som David minns det så var det ett aimpoint med röd och grön belysning. Det gick att variera varje färg med fem olika belysningsgrader. Detta Aimpoint är ett rödpunktssikte utan förstoring. David gissar på att det går att använda upp till cirka 20 meters avstånd.

David säljer mestadels produkter till luftvapen, soft airguns och paintball. En liten kundkrets är även jägare. Vissa produkter fungerar dock inte till vapen med exempelvis stor rekyl.

På frågan om David kan kontrollera den insättningen som är gjord 090430 på 650 kronor från Tacticalstore, så säger David att han har returer i ett manuellt system. Enligt Pa Svenssons tolkning så borde det handla om ett returköp avseende Aimpoint-siktet på 650 kronor, eftersom summorna överensstämmer. David får en svag minnesbild gällande detta, att det var en "dryg" kund från Malmö som hade köpt Aimpoint-siktet och att han skulle ha det till en

riktig pistol, men att siktet var för stort och därför ville returnera det. David säger att återköpet görs manuellt, men att han ska kontrollera uppgiften.

David ska via posten skicka kopior till Polisen på de uppgifter som finns sparade gällande Peter Mangs inköp, kvitto och kunduppgifter. David bekräftar att Byske Paintball och Tacticalstore drivs som ett gemensamt företag.

Tillägg: Post inkom till Polismyndigheten den 17:e mars 2011 från Tactical Store, innehållandes utdrag gällande aktuellt köp och kunduppgifter. Bifogas PM som bilaga.

M 1087-1

webshop.textalk.se

▸ Inloggad: **David Wennersdahl**
Webbutik: **Tactical Store - Paintball & R** (id: 6375) Förhandsgranska

Manual Kontakta Textalk Webshop
→ Logga ut
Mitt abonnemang

POLISMYNDIGHETEN I SKÅNE
2011 -03- 17
Registr.
Malmö

Hem Sortiment Rabatter **Beställningar** Kunder Partners Inställningar Utseende Egna sidor

Beställningar Utbetalningar Orderetiketter

Detaljerad information om beställning

Tillbaka Uppdatera

Beställningsinformation

Order-ID	865921
Datum/tid	2009-03-20 07:15:44
Kundens IP-nummer	81.224.123.89
Valuta	SEK
Totalvikt	850,00
Kundinformation	
Kundtyp	Privatperson
Namn	Peter Mangs
Adress	Korsörvägen 16b
Postnummer	21747
Ort	Malmö
Land	Sweden
Telefon (dagtid)	0736003864
Telefon (kvällstid)	0736003864
Mobiltelefonnummer	
E-post	roomy2020@gmail.com
Kommentarer	Om rek. brev är för litet, använd post paket... Peter

Betalning och leverans

Betalningssätt	Kortbetalning Fakturabetalning Delbetalning
Korttyp	VISA/Mastercard/Eurocard
Utbetalning	Utbetald 2009-03-31
Referensnummer	198381716
Leveransmetod	Rekomenderat brev
Betalning mottagen	
Skickad	☑
Makulerad	☐
Kollinummer från Posten Logistik, Sverige För spårning av paket (ej brevförsändelser)	

Orderetikett

Orderetikett

Information om beställda artiklar

Antal	Vikt	Artikelnr	Produkt	Pris/st	Totalt (exkl moms)	Moms	Totalt (inkl moms)
1	350,00		Laser sikte	158,40	158,40	39,60	198,00
1	500,00		TS 30mm Aimpoint Military Red & Green Dot Sight	520,00	520,00	130,00	650,00
				Summa (exkl. avgifter)	**678,40**	**169,60**	**848,00**
				Tillkommer fraktavgift	72,00	18,00	90,00
				ORDERSUMMA	**750,40**	**187,60**	**938,00**
				Avgår avgift	- 31,14	- 0,00	- 31,14
				BEHÅLLNING	**719,26**	**187,60**	**SEK 906,86**

Butikens anteckningar

Skriv ut följesedel Skicka om orderbekräftelse via e-post

© Textalk AB 1995-2011 www.textalk.se

Fler produkter från Textalk:

websurvey Enkäter och datainsamling
news Din tidning på nätet
webbladet Bläddra i trycksaker på nätet
Publiceringsverktyg för hemsidor
webvoter Gratisprylar till din hemsida

Förhör

Signerat av

Signerat datum

Polismyndighet
Skåne

Enhet
50UTR, Utredningssektion

Diarienr
1200-K163215-09

Hörd person	Personnummer
Pietrusiewicz, Krzysztof	

Den hörde är	ID Styrkt	Sätt	Ställning till misstänkt - målsägande - vittne
Vittne	Ja	KK	

Tolk

Språk

Brottsmisstanke / Anledning till förhöret
Hörd upplysningsvis ang sin mailkontakt med Peter Mangs

Underrättad om misstanke

Underrättad om rätt till försvarare (best i FUK 12§ iakttagna)

Försvarare/ombud önskas

Försvarare/ombud närvarande

Godtar den försvarare som rätten förordnar

Förhörsledare	Förhörsdatum	Förhör påbörjat	Förhör avslutat
Marie Westerberg	2011-08-22	12:45	13:30

Förhörsplats	Typ av förhör	Förhörssätt
Polishuset i Malmö	RB 23:6	

Förhörsvittne

Utskrivet av

Berättelse

Krzysztof Pietrusiewicz, hörs upplysningsvis med anledning av att han haft kontakt med Peter Mangs på Internet.

Det hela gäller ett axelhölster och mailkontakten togs den 10 februari 2008. Kl 09:58.
I mailet från Krzysztof till Mangs står det: Jag bor på Gymnasistgatan 4c ring innan bara så jag är hemma. Med vänlig hälsning Kristoffer. Se vidare kopia från G-mailkonto.

Krzysztof kallas för Kristoffer.

Kristoffer bor i en lägenhet i Malmö tillsammans med en kille som heter Anders Nilen, Anders är inneboende hos Krisoffer. Kristoffer har bott i lägenheten sedan 2009. Innan detta så bodde han på Gymnasistgatan 4c.
Kristoffer är för tillfället arbetslös men söker arbete.

Kristoffer är intresserad av skytte. Han är mest intresserad av luftgevärsskytte samt att skjuta med Softairguns. Kristoffer och några av hans kompisar har tidigare haft en inofficiell klubb där de skjutit med Softairguns i utkanten av Malmö, vid Vellinge reningsverk. Detta var under 2006.

På fråga om Kristoffer varit medlem i någon skytteförening så svarade han att han var medlem i en skytteförening då han var 15-16 år gammal. Han sköt med luftgevär och var medlem i ca 1 år. Föreningen låg i en källarlokal vid Pripps i Malmö, ev på Rasmusgatan eller Jespersgatan. Kristoffer kommer inte ihåg vad föreningen hette och han vet inte om den finns kvar. Kristoffer är inte medlem i någon skytteförening idag.

Kristoffer uppmanades att berätta om kontakten som han haft via mail och han sa att han inte kommer ihåg så mycket. Kristoffer fick se kopian från G-mailkontot och han konstaterade att det var hans mailadress och det var han själv som skrivit mailet. Kristoffer kommer inte ihåg mailet men han berättade att han vid denna tidpunkt (dvs under 2008) höll på att sälja lite saker eftersom han skulle flytta. Han sålde bland annat ett axelhölster, ett luftgevär samt en kommunikationsradio. Han sålde detta på Blocket.

Kristoffer uppgav vidare att han minns att det vid minst två tillfällen kom folk hem till honom för att köpa saker. Vid ena tillfället kom en ensam kille och vid det andra tillfället var det två killar. Kristoffer är osäker men han tror att den kille som kom ensam var den som köpte axelhölstret. Han minns också att den som köpte axelhölstret inte kom in i lägenheten utan stod i dörren. Kristoffer visade axelhölstret för killen vilken kände lite på det och sa att det såg bra ut. Killen frågade därefter lite leende om Kristoffer hade något annat att sälja. Kristoffer fick en konstig känsla och sa nej. Kristoffer kan inte riktigt förklara känslan, men sa " sättet killen sa det på, lite flinande, det tolkade jag som att han var intresserad av något som kanske inte var helt lagligt ".

Kristoffer tror att han fick 100 eller kanske 150 kronor för hölstret och han är säker på att killen betalade kontant. Killen köpte bara ett hölster.

Kristoffer tillfrågas om anledningen till att han hade ett axelhölster och han sa att han köpte det till sin Softairgun. Hölstret passade inte så bra så han bestämde sig för att sälja det inför den kommande flytten. Det var ett svart axelhölster. Hölstret var format som en pistol men ändå mjukt, det var ett material som ofta används, Kristoffer kommer inte ihåg vad materialet heter. Hölstret var vadderat vid axeln. Kristoffer tror att det var av fabrikat Strike System. Kristoffer har klippt eller skurit bort en bit av etiketten. På fråga om varför han gjort det så svarade han att det inte skulle synas att det var ett billigt märke, det var många som köpte dyra grejor i den inofficiella klubb som Kristoffer var med i och Kristoffer hade inte riktigt råd med det.

Kristoffer tror att han köpte hölstret på Hobbex butik i Burlöv eller Combat Zone i Höör. Han tror att det kostade runt 250-300 kronor.

Kristoffer kan inte beskriva killen som köpte hölstret, han kan bara säga att killen som kom ensam var svensk samt att han var i 40-års åldern. Killarna som kom två var av utländsk härkomst, de kan ha varit i 30-års åldern.

På fråga om Kristoffer har följt med i nyheterna och sett bilden på den man som polisen gripit för skjutningarna i Malmö så svarade han att han sett bilden, han känner inte igen mannen. Han sa vidare att han själv hade hört av sig till polisen om han hade känt igen mannen.

Kristoffer tillfrågas om det han nämnt i samband med att han kallades till förhöret dvs att axelhölstret ska ha köpts till en maskerad och han sa att han använt hölstret på en maskerad. Både Kristoffer samt han syster var på maskerad och systern var utklädd till Lara Croft och Kristoffer var KGB-agent. Kristoffer köpte hölstret till sin Softairgun men då det inte passade riktigt så använde han det på en maskerad. Han köpte även ett hölster till sin syster, som hon hade på maskeraden.

Kristoffer underrättad om att yppandeförbud gäller i ärendet.

Uppläst och godkänt 2011-08-24

Tillägg: Kristoffer underrättas om att kontakt tagits med Blocket och att dessa skickat en

kopia på den annons som Kristoffer lagt in, annonsen är registrerad 2008-02-09 kl 19:04 och lagd under Jakt & Fiske, Säljes. I annonsen står det att det handlar om två axelhölster för pistol och magasin. Passar till Glock 19 mm. Se kopia på annons.

Kristoffer berättade att han hade två hölster och avsikten var att sälja båda på Blocket. Han sålde dock det ena till en kompis och hade således bara ett kvar till försäljning på Blocket.

G-mail, kopia, 2011-08-22 12:45 diarienr: 1200-K163215-09 M1212-1

Axelhölster

Subject: Axelhölster
From: Kristoffer Pietrusiewicz <[redacted]>
Date: [redacted]
To: <roomy2020@gmail.com>

Jag bor på
ring innan bara så jag är hemma.
Mvh Kristoffer Mobil.

Kopia från Blocket på annonsen, 2011-08-22 12:45 diarienr: 1200-K163215-09 M1212-1
5

Ad-ID: 14333686
List-ID: 15126620
Version: 1/2 **Ny** Accepterad
Betalkod: 90095
Namn: Kristoffer
E-postadress: sobbes@hotmail.com (har 3 e-postadresser)
Användargrupp: 323179
Registreringsdatum: 2008-02-09 19:04:12.421032
Publiceringsdatum: 2008-02-09 21:05:25.411828

Kategori: Jakt & Fiske, Säljes
Region: Skåne, Malmö
Rubrik: Axelhölster
Annonstext: 2st Axelhölster för pistol och magasin. Passar Glock 19 m.m.
jag vill ha 200kr st.

Skickas ej finns att hämta i Malmö.
Skambud slängs i soporna.

Ring efter kl.17:00

Pris: 200
Telefonnummer:
Dolt telefonnummer: Nej

IP: 82.209.128.80

Paylogs

2008-02-09 19:04:03 payphone (00, 90095, 20 kr)

Ad-ID: 14333686
List-ID: 15126620
Version: 2/2 **Raderad** Raderad

Borttagen: 2008-02-11 17:29:05.43131

PM angående beslag

Antal pass som finns registrerade på Peter Mangs

Signerad av

Signerad datum

Polismyndighet
Skåne

Enhet
50UTR, Utredningssektion

Diarienr
1200-K163215-09

Uppgiftslämnare	Datum	Tid
Sandell, Camilla	2010-12-13	09:40

Beslag verkställt	Material för analys
Nej	Nej

Mottaget	Mottaget datum	Tid

Sätt på vilket uppgift lämnats

Upprättad av
Camilla Sandell

Uppgiften avser
Antal pass som finns registrerade på Peter Mangs

Uppgift

I polisens register RES finns tre pass registrerade på Peter Mangs med följande resehandlingsnummer:

1. 53956392. Ansökningsdatum: 2007-10-03. Detta pass finns i vårat beslag BG-15975-50
2. 54523112. Ansökningsdatum: 1994-12-28. Giltigt till 2004-12-28 och är utgånget
3. 21202263. Ansökningsdatum: 1991-07-06. Giltigt till 2001-07-06 och är utgånget

Ytterligare ett pass är utfärdat till Peter Mangs med resehandlingsnummer: 23873681. Ansökningsdatum: 2003-02-28. Giltigt till 2013-02-28 och detta pass är polisanmält som förlorat gods 2007-10-02 och blev makulerat 2007-10-24.

Anledningen till att detta pass inte finns med i RES kan inte personal på RKP pass svara på.

Polismyndighet
Skåne

PM angående beslag

1200-BG15975-50, Peter Mangs pass

Signerad av

Signerad datum

Enhet
50UTR, Utredningssektion

Diarienr
1200-K163215-09

Uppgiftslämnare	Datum	Tid
Sandell, Camilla	2010-12-09	12:51

Beslag verkställt	Material för analys
Nej	Nej

Mottaget	Mottaget datum	Tid

Sätt på vilket uppgift lämnats

Upprättad av
Camilla Sandell

Uppgiften avser
Pass tillhörande Peter Mangs i BG15975-50 / X807-13

Uppgift

Det beslagtagna passet tillhörande Peter Mangs har passnr:53956392 och giltigtstid är 03 okt 2012.

I passet på sida 7 finns ett Visum till Ryssland utfärdat 17.10.07. Visumets giltighetstid är från 19.10.07 till 22.10.07. På visumet finns en stämpel daterat 22 10 07 och en stämpel 19 10 07.

På sida 18 i passet syns ett svagt stämpelavtryck. Med hjälp gränspolisen undersöktes stämpelavtrycket med förstoringsglas och det som står på stämpelavtrycket är följande: Department of homeland security .US. customs and border protection. På stämpelavtrycket kan man utläsa att det står Jul 3. Året är troligtvis 2009, men det är inget man är helt säker på.

I Henrik Bragges dagbok från 2009, BG14957-8 står det den 3 juli 2009 att han och Peter åkte från Kastrup, via Charles de gaulle och sedan till Miami där Rudiolf hämtade dem.

En kopia av en handling med ett par stämpelavtryck från USA (se bilaga) tog gränspolisen fram och man kan vid jämförelse konstatera att det stämpelavtryck som finns i Peter Mangs pass är en stämpel från USA. En skillnad är att stämpelavtrycket i Peter Mangs pass saknar orden: admitted USA.

De sifferkombinationerna på stämpelavtrycket 1835 samt 29 säger vid vilken flygplats stämpelavtrycket i Peter Mangs pass är gjord.

Jämförelsehandling, 2010-12-09 12:51 diarienr: 1200-K163215-09

M839-10

U.S. Immigration and Customs Enforcement

Office of Investigations Forensic Document Laboratory

ALERT

NEW PROCEDURES FOR ADMITTING VWP APPLICANTS

ALERT NO. 2010A-22 **MAY 25, 2010**

Black Ink Pen to be Used for Handwritten VWP Class of Admission and Length of Stay

Red Security Ink to be Used for Stamped VWP Class of Admission and Length of Stay

Black Ink Pen to be Used for Handwritten VWP Class of Admission and Red Security Ink to be Used for Length of Stay

Effective May 25, 2010, U.S. Customs and Border Protection (CBP) will begin the transition to automated processing for Electronic System for Travel Authorization (ESTA)-compliant travelers arriving by air and sea under the Visa Waiver Program (VWP) pursuant to Immigration and Nationality Act (INA) Section 217. Because there will be no CBP Form I-94W to present to the primary CBP officer, CBP will obtain oral declarations from travelers of the intent to apply for admission under the VWP.

CBP officers will admit VWP applicants by stamping the passport with a CBP admission stamp and adding the class of admission and the exact date to which admitted. Both annotations may be handwritten in black ink, or stamped using red security ink. The annotation "90 days" will NOT be used to reduce the chance of any ambiguity regarding the period of admission. The conditions for admission are specified in section 217 of the INA and Title 8 Code of Federal Regulations section 217.

Since travelers admitted under the VWP will no longer possess a green paper Departure Form I-94W if admitted in the air or sea environment, a CBP admission stamp in a passport with a class of admission as either "WB" or "WT" and an unexpired period of admission is sufficient to indicate lawful status. The I-94W automation is being implemented on a regional basis so that some VWP travelers will possess the paper form, in addition to VWP travelers admitted at a land port of entry or during a system outage.

Applicants admitted under the VWP may be readmitted to the U.S. after a departure to foreign contiguous territory or adjacent islands for the balance of their original admission period, provided they are otherwise admissible and meet all the conditions of the VWP. Currently, ESTA requirement does not apply to the land border, however travelers admitted via the new process will be encountered.

In accordance with current policy, the paper CBP Form I-94W will continue to be required of VWP applicants who do not have travel authorization via ESTA on file.

E1029-6B

Polismyndigheten
i Skåne
Länskriminalavdelningen

Refnr:

Avseende Peter Mangs ut- och inresor till USA

I en rättshjälpsbegäran till de amerikanska myndigheterna har vice chefsåklagare Ola Sjöstrand uttryckt önskemål om uppgifter kring när Peter Mangs har besökt USA. Nedan följer svaret från de amerikanska myndigheterna. Travel Information med förekommande registrerade uppgifter om Peter Mangs in- och utresor till USA från 2003 till 2011.

Avseende förtydligande av Travel Information från USA

Rubriken A/C Direction:
O = Out
I = In
T = Transit

Rubriken Location:
En lokal hänvisning på flygplatsen i Miami.

Förkortningar på i dokumentet förekommande flygplatser:

FCO	FIUMICINO	Rome	Italien
MIA	MIAMI	Florida	USA
CDG	CHARLES DE GAULLE	Paris	Frankrike
LHR	HEATHROW	London	England

Malmö 2011-08-12

/Göran Landvall

E1029-6B

Name	DOB	Citizenship	Document	Gender	ETA	From	To	A/C Direction	Status	Flight
MANGS, JOHAN	19720304	SE	53956392	M	20090718	MIA	FCO	O	PAX	0000631
MANGS, JOHAN PETER	19720304	SE	53956392	M	20090703	CDG	MIA	I	OBD	0000090
MANGS, JOHAN PETER	19720304	SE	53956392	M	20090703	CDG	MIA	I	PAX	0000090
MANGS, JOHAN PETER	19720304	SE	53956392	M	20090703	CDG	MIA	I	PAX	0000090
MANGS, JOHAN PETER	19720304	SE	23873681	M	20070313	MIA	LHR	O	PAX	0000208
MANGS, JOHAN PETER	19720304	SE	23873681	M	20070212	LHR	MIA	I	PAX	0000209
MANGS, JOHAN PETER	19720304	SE	23873681	M	20070212	LHR	MIA	T	PAX	0000209
MANGS, JOHAN	19720304	SE	23873681	M	20030327	CDG	MIA	I		0000090
MANGS, JOHAN	19720304	SE	23873681	M	20030327	CDG	MIA	T		0000090

Name	DOB	Citizenship	Document	Gender	Crossing Date	Location	A/C Direction
MANGS, JOHAN	19720304	SE	53956392	M	20090718	FCO	O
MANGS, JOHAN PETER	19720304	SE	53956392	M	20090703	ABFT	I
MANGS, JOHAN PETER	19720304	SE	53956392	M	20090703	A52G	I
MANGS, JOHAN PETER	19720304	SE	53956392	M	20090703	ABFT	I
MANGS, JOHAN PETER	19720304	SE	23873681	M	20070313	LHR	O
MANGS, JOHAN PETER	19720304		23873681	M	20070212	A337	T
MANGS, JOHAN	19720304		23873681	M	20030327	A520	I

Name	DOB	Citizenship	Gender	Date	Data Source
MANGS, JOHAN	19720304			Referral Date: 20090703	Secondary Referral
MANGS, JOHAN PETER	19720304			ETA: 20070213	US Visit

Polismyndigheten i Skåne
Länskriminalavdelningen

E1029-6A

Refnr:
E 1029-6A

Avseende förtydligande av Travel Information från USA

Rubriken A/C Direction:

O	= Out
I	= In
T	= Transit

Rubriken Location:
En lokal hänvisning på flygplatsen i Miami.

Förkortningar på i dokumentet förekommande flygplatser:

FCO	FIUMICINO	Rome	Italien
MIA	MIAMI	Florida	USA
CDG	CHARLES DE GAULLE	Paris	Frankrike
LHR	HEATHROW	London	England

Malmö 2011-06-08

/Göran Landvall

Polismyndighet
Skåne

Tjänsteanteckning

Kontakt med Rudolf Mangs

Signerad av

Signerad datum

Enhet
50UTR, Utredningssektion

Diarienr
1200-K163215-09

Uppgiftslämnare	Datum	Tid
Sjöman, David	2010-12-16	08:11

Beslag verkställt	Material för analys
Nej	Nej

Mottaget	Mottaget datum	Tid

Sätt på vilket uppgift lämnats

Upprättad av
David Sjöman

Uppgiften avser

Uppgift

Tisdagen den 14 december kontaktade jag Rudolf Mangs (Peters pappa) i USA på telefon. Syftet var dels att kort ge honom information om utredningssituationen, dels utröna huruvida Rudolf och/eller hans son Fredrik planerade att resa till Sverige den närmsta tiden och slutligen klargöra deras inställning till att medverka i förhör.

Rudolf tycker att situationen är mycket jobbig och är emotionellt engagerad i det som händer. Situationen känns overklig och han har skuldkänslor för att inte ha hjälpt Peter i tillräcklig utsträckning under åren. För att följa utvecklingen tar Rudolf noggrann del av medias rapportering om ärendet. I övrigt tycker han att medias tryck är besvärande och att de har agerat oprofessionellt i sin rapportering om Peter. Han berättade även att och hans närstående har varit utsatta för ett hårt massmedialt tryck.

Rudolf har varit kontakt med Vivi-Ann Mangs efter att Peter blev gripen. Rudolf menar att de emotionellt sett befinner sig i samma situation. Rudolf son Fredrik har under åren inte haft så mycket kontakt med Peter och känner sig därför inte så känslomässigt berörd. Fredrik bor bara 5 km från Rudolf. I USA bor även Rudolfs bröder, Tom och Ole.

FÖRHÖR

Rudolf upplyst om närståenderegeln RB 36:3.

Rudolf säger att han gärna är behjälplig med ärendet men har i dagsläget svårt att se hur han kan bidra med information. Han tror att Peters mamma är den som känner Peter bäst och som har bäst kunskap om Peters uppväxt. Rudolf hade mest kontakt med Peter under hans tid i USA. Rudolfs bröder, Ole och Tom (särskilt Ole), hade ganska bra kontakt med Peter vid den tiden. Rudolf tvivlar på att Fredrik har några uppgifter att lämna. Rudolf uppfattade att Peters tid i USA var "positiv". Peter har alltid haft problem med få kontakt med människor uppger Rudolf.

Varken Rudolf eller Fredrik har planerat att besöka Sverige. Om Peter däremot uttryckligen ber dem om det kommer de att ta sig över till Sverige. (Sistnämnda information lämnades muntligen till Peters advokat i samband med förhör 101214).

Jag bad Rudolf att fundera i några dagar och lovade att återkomma till honom. Jag informerade honom om att ett förhör, i förekommande fall, kommer att hållas i USA alternativt över videolänk.

Rudolf uppskattade den personliga kontakten och lämnade inte någon emailadress.

David Sjöman

Förhör

Signerat av

Signerat datum

Polismyndighet
Skåne

Enhet
50UTR, Utredningssektion

Diarienr
1200-K163215-09

Hörd person	Personnummer
Mangs, Rudolf	

Den hörde är	ID Styrkt	Ställning till misstänkt - målsägande - vittne
Vittne	Nej	

Tolk

Språk

Brottsmisstanke / Anledning till förhöret
Förnyat förhör

Underrättad om misstanke

Underrättad om rätt till försvarare (best i FUK 12§ iakttagna)

Försvarare/ombud önskas

Försvarare/ombud närvarande

Godtar den försvarare som rätten förordnar

Förhörsledare	Förhörsdatum	Förhör påbörjat	Förhör avslutat
Bo-Anders Jönsson	2011-12-06	09:25	12:27

Förhörsplats	Typ av förhör	Förhörssätt
Åklagarmyndigheten West Palm Beach, USA	RB 23:6	Ljudbandsförhör

Förhörsvittne

Utskrivet av
MF

Involverad personal	Funktion
David Sjöman	Biträdande förhörsledare

Berättelse

Närvarande vid förhöret är Åklagare Håkan Larsson och special agent Debbie Arps.

Den hörde är informerad av Åklagare Håkan Larsson vad som gäller anligt Rb 36:3 (närstående är inte skyldig att avlägga vittnesmål).

F1: Krinsp Bo-Anders Jönsson
F2: Krinsp David Sjöman
RM: Rudolf Mangs.

F1: Om vi börjar Rudolf, kan du berätta vilken adress du har här i USA.

RM: 540 NE 48TH St, Boca Raton, Florida.

F1: Vad har du för telefon till din bostad?

RM: 561 750 5562.

F1: Har du någon mobil, om man skulle vilja nå dig?

RM: Ja, det är samma riktnummer, 441 3352.

F1: Okej. Jag hade tänkt så här Rudolf att vi har ju naturligtvis en hel del frågor men det lättaste för både dig och mig, eller oss, är att du kanske fritt berättar om Peters

uppväxt.

RM: Jag vet ingenting om den.

F1: Fram tills ni skilde er, barndomen.

RM: Ja, han var ju bara 2 år gammal så … det är ingenting att berätta. Jag bara kommer ihåg när vi tog honom till Lund när han blev operared för vattenskalle. Liksom sådana här tragiska bitar. Men i stort sätt så han var ju normal fram till dess. Efter det så kom ju skilsmässa som gjorde att det blev mer eller mindre … split.

F1: Vilken kontakt hade du med Peter efter skilsmässan?

RM: Ja, det är inte mycket inte. Vi bodde ju så långt ifrån varann nu så att … Vivi-Ann, min f.d., hon var ganska …ohörbart… ville inte liksom … så att … den biten är alltså ganska…

F1: Menar du att hon motarbetade din kontakt med Peter då?

RM: Nej, inte kanske så, men hela hennes attityd var sån att den påverkar barnen. Jag, i princip, skulle ha varit boven även om det var tvärtom.

F1: Mm. Men du har ju ändå haft kontakt med honom under sedan periodvis, även om han då … eller dom flyttade ju till Malmö.

RM: Jo. Nej, det enda som har varit att han kom och hälsade på mig i Filipstad över lov och sommar och sånt där. Men aldrig någon längre tid.

F1: Vet du vilken adress dom flyttade till när dom flyttade till Malmö?

RM: Nej, det kommer jag inte ihåg. Nej. Gånglåtsvägen eller vad det var.

F1: Har du varit på Gånglåtsvägen och hälsat på Peter där?

RM: Nej.

F1: Inte?

RM: Nej.

F1: Inga besök i Malmö överhuvudtaget eller?

RM: Nej. Inte annat än vid Ninas död, var jag där.

F1: Du sa här att ni träffades vid lov o.s.v.. Jag hittade något intyg att Peter har jobbat på loven, hemma hos dig, uppe i Filipstad, på det här Grillhuset, hette det så?

RM: Nej. … Nej. … Nej, inte hade jag honom att jobba någonting.

F1: Ah, jag hade bara för mig att det var något intyg att han hade jobbat på skolloven, hos dig, så att säga. Eller han har inte hjälpt till hemma … hjälpt till?

RM: Nej, nej, nej. Nej, det …det vet jag inte, jag har aldrig varit i kontakt med något sånt intyg.

F1: Nej. Ska du fortsätta David?

F2: Dom här åren under… alltså åren från skilsmässan, kan du beskriva lite grann i kronologisk ordning vad som hände där, när du flyttade från … bodde tidigare i Filipstad, att vi får klart för oss var du bodde resp. var Peter och Vivi-Ann bodde och när du flyttade till USA o.s.v.

RM: Ja, jag bodde i Filipstad och dom bodde i Malmö. Det är inte mycket mera jag kan …

F2: Hur länge bodde du i Filipstad?

RM: Ja… kom dit … kanske … det kan vara från –75 någonting fram till –91.

F2: Vad gjorde du i Filipstad?

RM: Nja, först … jag kom ju från restaurang IKEA i Älmhult till en ICA restaurang i Filipstad. Och sedan …

F2: Jobbade du som kock då eller?

RM: Nej, jag var bara chef för en … det var en väldigt kort tid. Ja, jag har aldrig tänkt på det … sedan jobbade jag också på lasarettet som dietkock. Och sedan var jag …

F2: I Filipstad då?

RM: Ja. Sedan var jag väl … jobbade på ett kraftverk för en kort tid, sedan kom ju den här … möjligheten att köpa det här Grillhuset.

F2: Det hette Grillhuset, var det …

RM: Ja, det hette Sture-grillen då. Och sedan döpte jag om det till Grillhuset. Men … allting gick ju så … alltid mycket att göra, så man har liksom inte haft så mycket tid att … filosofera om någonting. Bara jobba, jobba, jobba.

F2: Ja.

Åkl: Får jag bara … Grillhuset, är det en restaurang eller var det ett gatukök?

RM: Det var en kombinerad historia med en liten butik/gatukök och liten matplats.

Åkl: Mm.

F2: Och var det bara du som jobbade där eller?

RM: Ja, jag och min då… fru som jag gifte mig med.

F2: Vad heter hon?

RM: Inger.

F2: Just det. Och ni fick då … hade ni fler barn, ihop, eller?

RM: Nej, bara Fredrik.

F2: Det är bara Fredrik. Och han föddes… vilket år var det han föddes?… 70…?

RM: …

F2: Jag kan tjuvkolla i mina papper.

RM: -75.

F2: -75. Och sedan bodde ni kvar då i Filipstad, förstår jag.

RM: Ja

F2: Till, vilket år var det?

RM: -91. …-92.

F2: Var det då ni bestämmer er för att flytta till USA?

RM: Ja, jag hade ju min bror Ole här, så … sedan genom Ninas död så var jag så up here, måste liksom få … luftombyte, just att …jag fick ett bra bud på Grillhuset som gjorde att det blev … en bra avslutning på det.

F2: Men vad skulle du säga är den primära orsaken till att du flyttar till USA? Fanns det någon direkt anledning till att du valde …

RM: Nej. Många bitar, först och främst är det naturligtvis skilsmässan som kommer med Inger, det tog jag väldigt hårt.

F2: När var den då?

RM: -85.

F2: Ja.

RM: Och där … då jobbade jag ju vidare i Grillhuset och fick det att bli enormt lönsamt p.g.a. utav …vad ska man säga … min uppväxt i Finland under knappa förhållanden har gjort att jag kan inte … kasta någon mat överhuvudtaget. Jag kan alltid använda allting. Det är liksom en grundpelare för ett företag i den branschen. Du får liksom inte slänga någonting. Bevaka allt. Och det innebär hårt jobb. Det är också dom, vad ska man säga, inbrotten som var i den där … var ju väldigt påfrestande.

F2: Vilken kontakt har du med Peter och Vivi-Ann och Nina under dom här åren?

RM: Inte mycket.

F2: Inte mycket. Hur ofta hördes ni ungefär?

RM: Nej … det var ju det när dom kom och hälsade på någon gång. Men det var väldigt dåligt. Det hände ju saker naturligtvis, jag har fått … reflektera på efteråt, men det hör ju liksom inte som sagt vad, hit nu men … det är väldigt jobbigt, även idag.

F2: Ja, det förstår jag. Men är det en sporadisk kontakt någon gång om året eller månaden eller ?

RM: Nej, vi hade inga såna. Det tror jag hade att göra med också den här …ska vi säga … situationen mellan Vivi-Ann och mig, att … det liksom … hon är i princip en negativ person.

F2: Okej.

RM: Om man säger så. Det är jobbigt … vad ska man säga …besvärligt.

F2: Hoppas det är okej att jag frågar lite grann om Nina också.

RM: Ja.

F2: Hon går ju bort 1990 är det va …eller?

RM: -91.

F2: Och vi förstår ju att det är missbruksrelaterat.

RM: Ja, i allra högsta grad.

F2: Ja. Hur upplever du hennes tid där, när hon var inne i det här missbruket? Hade du någon kontakt med henne?

RM: Jag fick ju reda på det här så sent. Det var det här kaoset som hon befann sig i. Så att …när hon då redan var i stort sätt … sönderslagen, så då var det ju för sent.

F2: Har du några tankar kring det idag, med tanke på vad som har hänt med Peter och …

RM: Ja, Peter finns inte med i bilden där utan det här är liksom … det var Peter som ringde mig och berättade om att hon var död. … Nej, det är för jobbigt för mig att prata om det.

F2: Lite varför vi frågar dig är för att vi har en uppfattning om att det var väldigt jobbigt för Peter också.

RM: Jag förstår det, absolut.

F2: Har han berättat någonting själv, Peter, om …

RM: Nej.

F2: Har ni kunnat prata om den tiden?

RM: Nej. Nej. Det går inte att liksom …

F1: Det är något sätt att förtränga det genom att inte prata om det?

RM: Precis, precis. Det går inte.

F2: Har ni försökt prata om det någon gång? Är det någon som har bjudit in till samtal om det?

RM: Nej. Nej.

F2: Har du fått höra … har Vivi-Ann berättat någon gång för dig om hur Peter tacklar … eller att ni pratat om hur Peter upplevde det just?

RM: Nej. Det är fullständigt … lack of communication.

F2: Okej.

RM: Varför har jag svårt att veta men .. det är väl delvis mitt fel också.

F2: Jag hoppas du inte upplever oss så som …

RM: Nej, nej, nej. Det här är bara fakta det här.

F2: Och då flyttade du ganska kort efter då, till USA.

RM: Ja.

Åkl: Får jag bara flika in en fråga där, du säger att du upplevde det som … det är självklart att det är en jobbig situation och att Peter tyckte det var väldigt jobbigt sa du, men hur märkte du det på honom?

RM: Nej, märkte ingenting på honom, nej.

Åkl: Sa han aldrig någonting eller berättade?

RM: Nej.

Åkl: Att det är en jobbig situation, det kan ju var och en förstå, det är ju inte konstigt va. Men om det yttrade sig på något speciellt sätt, med Peter, att han sa eller gjorde någonting eller?

F1: Hur täta var Nina och Peter, i deras … ?

RM: Jag har ju ingen egentlig fakta att gå efter där, men jag förmodar att allt det elände som hände i samband med missbruk, gör ju att jag kan inte ..jag förstår mig liksom inte på hur en sån situation funkar, men …att han på något vis såg upp till henne ändå, som sin syster.

F1: Det är ett normalt beteende, så att säga.

RM: Ja, på så vis.

F2: När du flyttade till USA, det var Ole som bodde här då eller?

RM: Ja.

F2: Hur länge hade han bott här i Florida?

RM: Ett par år.

F2: Ett par år. Och så flyttade du … flyttade Fredrik med dig, ja i flytten då?

RM: Ja.

F2: Och din andra bror också eller?

RM: Nej, han kom efter.

F2: Han kom efter. Alla trivs bra, har jag förstått?

RM: Ja, i allra högsta grad, på så vis.

F2: Var det något speciellt som gjorde att dom lämnade … bodde dom i Sverige eller bodde dom i Finland då?

RM: Dom bodde i Sverige.

F2: Dom bodde i Sverige också.

RM: Jag hjälpte honom att köpa ut fastighet och så … men jag vet inte egentligen varför dom tog ett sånt radikalt beslut, men ändå, han gjorde det och … så stod han här en dag. Märkligt. Jag menar han har ju ändå 2 barn.

F2: Ja. Vad heter dom barnen?

RM: Kristian och Mia.

F2: Var bor dom nu någonstans?

RM: Kristian jobbar åt Försvarsindustrin. Han har ju lyckats väldigt bra.

F2: I Sverige då eller?

RM: Nej.

F2: Här?

RM: Här. Mia går fortfarande vid Universitet. Men dom har ju offrat allt, Tom och Silikka, för deras skola. En kristen skola som ligger där jag bor. Och det har kostat honom en 600 dollar i månaden, med tanke på den inkomsten som hade, så har dom offrat allt.

F2: Men var befinner vi oss nu då … nittio .. när dom flyttade efter, -91 eller –92 eller?

RM: Det måste väl ha varit –92 eller –93. Jag är väldigt dålig på siffror överhuvudtaget.

F2: Då har vi något gemensamt. Det är därför jag frågar mycket.

RM: … Nej, det går ju inte.

F2: Får försöka hålla isär … Ja, -92 säger du.

RM: -92 eller –93, kan inte säga så exakt.

F2: Och då bor Peter kvar i Sverige några år till då.

RM: Ja.

F2: Har ni mycket kontakt under den tiden, då har ju Nina gått bort.

RM: Vi har aldrig haft mycket kontakt. Det är det som är det märkliga.

F2: Då blir vi ju lite nyfikna på varför Peter väljer att flytta, för han flyttar ju över till USA, är det –96.

RM: Ja, jo, det var ju så att säga en … ska man kalla det … en impuls att han ville komma över hit. Men det var inte fråga om att flytta hit.

F2: Okej, okej. Kan du inte berätta om det, hur det hela gick till och …?

RM: Jag kommer inte ihåg exakt, annat än att han stod här en dag med gitarren i hand. Och klädd som en utav dom här stora … vad heter det … musikerna. Han var ju väldigt mager och kläderna … Sedan började vi att arbeta och han fick reda på ett ställe där dom hade trä … träarbete, alltså där du kunde hyra in dig och jobba där, så där började han då bygga på dom här baserna.

F2: Han började bygga baserna eller?

RM: Ja

F2: Hade han byggt innan också eller var det här han lärde sig?

RM: Nej, han hade dom här kunskaperna när han kom hit.

F2: Okej. Visste du att han var musiker eller hur pass god var kontakten, så att jag förstår … han står med gitarren i handen, men …?

RM: Det här är så jävla märkligt att jag vet så lite om honom. Han är inte den liksom som liksom har tagit kontakt.

F2: Nej, det har vi förstått lite grann.

RM: Och jag är väl lika dålig kålsupare på det viset också. Samma som med Fredrik också.

F2: Okej.

Åkl: Ni måste väl ha haft lite telefonkontakt innan? Han står väl inte bara på gatan plötsligt en dag? Han har väl ringt och sagt "får jag komma över" eller…"ska jag komma på besök" eller?

RM: Ja, troligtvis måste väl ha varit … jag kommer inte ihåg några detaljer om det. Men …

Åkl: Var det sagt någonting hur länge han skulle komma, hur länge han skulle stanna?

RM: Nej, nej. Utan han kom bara över. Jag tänkte inte mera på det. Sedan blev det ju att han stannade och stannade och stannade. Och trivdes med tillvaron på det viset.

F1: Dom här basarna, sålde han någonting utav dom här?

RM: Ja, endast ett par stycken.

F1: Var det hans tanke att etablera sig och bygga basar här och sälja vidare?

RM: Ja. Men det är en hård bransch, det där.

F1: Ja.

F2: Men han har ju gjort några fina exemplar, har vi sett.

RM: Oh ja. Han är väldigt duktig i händerna så, som dom flesta av oss inom släkten är. Min far var ju också snickare.

F2: Den där trä … vad var det du sa … träindustrin, det var någon…?

RM: Dom hade då, på den tiden, som en klubb där du kunde gå in och hyra maskiner och sånt väldigt billigt.

F2: Okej. Var det i Boca Raton då eller?

RM: Ja. Och där fanns det också super weiser som kunde hjälpa till och …

F2: Men blev det hans jobb, det här, eller?

RM: Mer eller mindre.

F2: Okej. Hade han andra jobb när han var här i USA?

RM: Nej. Han kan ju inte ta jobb när han inte har några papper.

F1: Kan och kan

RM: Jaja, det … det förståss. Om man ser på 12 miljoner som går omkring här och kan.

F1: Han spelade in någon skiva också va?

RM: Ja

F1: Var var det han spelade in? Var det här i Boca Raton eller?

RM: Jag vet inte någonting om dom skivorna annat än att jag skjutsade honom bort till inspelningsstudion några gånger. Och han var väldigt engagerad i det där. Men jag hörde aldrig själva skivan spelas.

F1: Var det mer än 1 skiva?

RM: Jag tror det var mer än 1 men jag är inte säker.

F1: Försökte han lansera den och sälja den här skivan eller?

RM: Nej, inte här.

F1: Inte här.

RM: Nej. Nej, han levde som … vad ska man säg, som en bohem på sitt sätt. Cykla.

F1: Han bodde hemma hos dig?

RM: Ja.

F1: Bodde Fredrik också hemma då?

RM: Ja.

F2: Vad sa du, cyklade han då eller?

RM: Han cyklade så in i helvete.

F2: Jaså.

RM: Oh, vad han cykla.

F2: Han använde inte körkort eller?

RM: Nej.

F2: Eller hade han inget körkort kanske?

RM: Nej, han hade inget körkort. Jag försökte ju hjälpa honom och … och lära köra bil men … jag vet inte om ni har sett hans …vad ska vi säga … records från Malmö när han skulle ta körkort där. Jag vet inte hur många gånger han körde upp.

F2: Jaså. Är det inte hans grej eller?

RM: Nej. Men till slut så lyckades han ju. Så att …

F1: Han fick en bil utav dig där också. En Saab eller?

RM: Nej, en Ford Focus. Den är ju kvar i Sverige.

F1: Men tidigare, fick han inte någon annan bil då?

RM: Jaha, den där gamla Saaben.

F1: Saab 9000.

RM: Ja, just det. Just det. Den fick jag i min tur av en … en kille i … vad heter det … Stockholm. Men tyvärr så var det inget papper på bilen, så jag vet inte riktigt vad som hände med den där. Men han hade väldigt svårt att lära sig att köra bil. Det stämde inte liksom där med motoriken.

F2: hur såg hans vardag ut här i USA? Det kan ju bara du svara på, Peter också förvisso, men …?

RM: Ja, jag lät ju honom leva sitt liv. Jag jobbade ju och höll på med mitt så han … i början då så åkte han naturligtvis bort till den där verkstaden där och … sedan av någon orsak så stängde dom den, så att vi fick ta mer och mer saken i egna händer, om jag säger så. Han var i garaget och sedan byggde vi en bod på baksidan utav huset, där han målade gitarrerna.

F2: Förstår jag dig rätt, har du en verkstad då eller?

RM: Nej, en garage.

F2: Garage.

RM: Jag måste tänka efter nu om han … hur han utvecklade det där. Nej, han höll nog på där att skruva och fila på …

F2: Hade han några andra jobb, några tillfälliga jobb eller att han sökte jobb?

RM: Ja, han jobbade en gång åt min arbetsgivare.

F2: Och vilken var din arbetsgivare, nu igen?

RM: Aki Mäkelä (fon.)

F2: Agi Mäkelä, det var inte rätt uttal eller?

F1: Nordic Line Inc.

RM: Yes. Är det så svårt med finska?

F2: Ja, det … Men då jobbade han hos …

RM: Ja, bara tillfälligt. Han gjorde några vagnar som dom hade i syavdelningen och transporterade tyg och sånt där.

F1: Det var möbeltillverkning.

RM: Dom gjorde han. Dom vagnarna går där idag ännu. Perfekt skick fortfarande. Utav trä.

F2: Han var duktig.

RM: Ja, för jävla duktig.

F2: Det var ingenting han fastnade för, att han ville fortsätta eller?

RM: Nej, hans liv var musik, olika nivåer.

F2: Och du sa att han kom –96. Bor han med dig hela tiden eller bor han själv någon gång?

RM: Nej, han …

F2: Åker han på några långresor här i USA?

RM: Nej.

F2: Hur är det med hans sociala umgängeskrets? Träffar han mycket kompisar? Var han ute?

RM: Nej.

F1: Fredrik bodde hemma då?

RM: Ja.

F1: Umgicks dom? Ja, naturligtvis …

RM: Nej.

F1: Dom umgicks inte?

RM: Nej. Han hade sitt, och Fredrik gick i skolan. Men jag vet inte får se -96 -97… ja, det måste ju ha varit i den … det här kan ni naturligtvis höra med Fredrik närmare exakt, men det blev nog en sån situation att Fredrik hittade ett fruntimmer och då flyttade han till en lägenhet. Jo, det måste ha varit i den vevan, ja. Jag tror inte att dom bodde så länge tillsammans.

F1: Nej.

RM: Men jag och årtal och siffror och sånt där, det är nästa skämsigt, otroligt. Man ska skriva upp allt vad man gör.

F2: Några andra aktiviteter han höll på med när han var här? Var han med i några föreningar eller … du sa den här klubben då, s.k. jobbklubben då, verkstadsbygget.

RM: Där hade han ju väl några kontakter med … speciellt den gamla gubben där. Dom kom mycket väl överens.

F2: Vad var det för gubbe?

RM: Det var en liten vithårig äldre herre som jag har sett efteråt, han jobbar på Hondi på …samma gubbe. Men inte att dom skulle haft någon speciell kontakt annat än på arbetsplatsen.

F1: Under den här tiden, var Peter med i något band och spelade eller?

RM: Nej.

F1: Han plingade själv?

RM: Ja. Han plingade så in i helvete, gjorde han. Man ville inte störa. Han satt liksom med en död gitarr och komponerade. Han hade allting up here.

F1: Sedan lämnade han –99. Av vilken anledning drog han hem till Sverige?

RM: Det vet jag inte. Han bara helt plötsligt så var han borta.

F1: Utan att säga något?

RM: Inte ett ljud.

F2: Vad pratade ni efteråt om det? Det måste ju ha funnits någon …

RM: Nej. Nej.

F2: … någon fundering kring vad det var som hände. Jag antar att det har hänt någonting i

någons värld.

RM: Ja, någonting måste ha stört honom. Men vad …jag kan inte … den orsaken som han bara själv vet.

F2: Du får inte känna att det är hugget i sten om du säger någonting. Om du skulle gissa eller ... ha någon magkänsla ...

RM: Jag tycker inte att det här är rätt ställe att sitta och … ha åsikter när man inte vet.

F2: Nej.

RM: Jag bara liksom …förstå att … en sak jag inte begriper heller, var han fick pengarna till biljetten ifrån? Jag gav honom pengar, om han hade samlat på pengar eller vad han gjorde, det vet jag inte.
Men det kanske han berättar för er.

F2: Hur försörjde han sig när han var här? Du gav honom pengar från din inkomst då?

RM: Ja.

F2: Men annars hade han ingen inkomst från bas

RM: Nej, det där lilla han jobbade … jag kan inte komma ihåg… eventuellt … jag kommer inte ihåg om han klippt gräset hos några eller någonting sånt där. Men mina dagar är alltså fullspikade som vanligt. Dag efter dag. Det har liksom alltid varit mitt sätt att leva. Så att …jag vet han har sitt och that´s it. Men varför han packade och försvann så där plötsligt, det har jag inte riktigt … och jag har inte frågat heller. Vad hjälper det?

F2: Nej. Har ni tät kontakt efteråt, när han kommer hem eller?

RM: Ja, då har vi ju naturligtvis umgåtts mera över telefon. Men inte några intensivt så att säga. Bara mera normalt.

F2: Vi säger –99 här. Men minns du det också som –99, att det var då han åkte hem?

RM: Jag skulle … har för mig att eventuellt … de här jävla åren … det går inte, med mig. Jag kan inte. Hur jag än skulle anstränga mig. Åren forsar förbi här.

F2: Vet du var han tar vägen när han kommer hem? Var flyttar han då?

RM: Jag vågar inte säga det. Jag skulle förmoda eventuellt … det är spekulationer från min sida, jag vet inte om han flyttade hem till morsan först. Och sedan skaffade sig en lägenhet och … sedan längre fram fick han ju tag på den här lägenheten som jag har varit engagerad i. Jag har ju förstått att han har haft problem med att orka betala utgifterna för det här, så att jag … det här är ju ganska nyligen som han föreslog att dom pengar jag hade, min pension som låg inne på Nordea, att varför inte satsa dom pengarna i den här lägenheten, och samtidigt sänka hans hyreskostnad med hälften. Men sedan har det gått åt helvete någonting.

F2: Men beklagade han sig att han hade ekonomiska problem?

RM: Nej, inte så, men jag förstod ju liksom att …att det var knapert.

F2: Det är lägenheten på Korsörvägen vi pratar om då?

RM: Mm

F2: Och som vi uppfattat det så köper han den 2005.

RM: Mhm.

F2: Dom här åren från att han flyttat från USA till 2005, är du och hälsar på honom vid något tillfälle? Kommer du ihåg var han bodde under den tiden?

RM: Nej.

F2: Du är inte och hälsar på honom heller då?

RM: Nej.

F2: Vet du om han bor i Malmö?

RM: Troligtvis.

F2: Du sa att han eventuellt flyttade hem till sin mamma då, när han kom tillbaka.

RM: Ja, jag förstår inte var han annars skulle tagit vägen.

F2: Och minns du var hon bodde vid den tiden?

RM: Nej, det var samma, Gånglåtsvägen.

F2: Vilket nummer, kommer du ihåg?

RM: Nej.

F2: Det kan du inte?

RM: Nej.

F1: Var du där och besökte eller det var du inte? Vi frågade dig innan om du hade besökt Peter på Gånglåtsvägen?

RM: Nej. Den enda gången jag var på Gånglåtsvägen var i samband med Ninas begravning.

F1: Okej.

F2: Var Peter med på begravningen?

RM: Ja.

F1: Kommer du ihåg i vilken kyrka det är?

RM: … Nej, det gör jag inte. … Det gör jag inte. … Det var på något vis kaos. Men det var ju mycket utav hennes vänner med där. Stor grupp.

F2: Hur ofta har du varit tillbaka till Sverige efter att han bodde här? Jag förstår att du har gjort några resor både till Sverige och även Finland också.

RM: Ja. Jag kommer inte ihåg det. Jag tror nog ni vet det här bättre än …

F2: Nej ..

RM: Finns det ingen tull- och pass.

F2: Ja, fast vi tittar ju inte på dina resor så riktigt.

RM: Nej. Det enda då blev ju att jag åkte för att hälsa på Peter. Dom andra resorna har jag varit mer eller mindre för att hälsa på släkt och vänner, men det var då när jag tog ..Peter tog bilen och åkte över till Finland faktiskt och hem till min hemstad och ner till Helsingfors och till min kusin/kusiner. Och det tyckte han ju väldigt mycket om.

F2: Okej. Var det nyligen?

RM: Nja, vad ska det ha varit … det kan ju inte vara så fruktansvärt länge sedan. Det kunde vara 5 år sedan.

F2: Men annars då? Har du gjort någon resa om året eller?

RM: Troligtvis har jag väl varit 2 gånger efter det.

F2: Och senast, när var du i Sverige senast, och hälsat på Peter?

RM: Vad har vi här nu … 2005 …2006… jag kommer inte ihåg exakt, men jag stannade ju där hos honom, faktiskt första gången ett par månader. Och då kom jag ju, som sagt vad, mera inpå livet på honom, på så vis. Men …han höll ju på med sitt musicerande och sedan jobbade han ju där, nere på den där tandkliniken. Så var vi ute mycket och cyklade tillsammans.

F2: Han gillade att cykla även hemma då?

RM: Ja. Jo, vi cyklade mycket, jag har lärt mig det där utav honom, cykla. Annars har jag inte varit mycket för det.

F2: Vad var det för cykelturer ni gjorde då?

RM: Vi tog ganska långa turer. Tittade på museer och runt bron. Det är ju ganska nära bron.

F2: Ja.

RM: Kom ut … jag känner inte till platserna men det är långa turer.

F2: Du bodde hemma hos honom då under tiden?

RM: Mm

F2: Kom ni bra överens då?

RM: Ja. Det fanns inga … jag köpte ju grejer åt honom, både det ena och det andra, som han behövde i hushåll plus det han sysslade mycket med att greja med cyklar.

F2: Berätta om det. Vad var det för intresse eller vad grejade han med? Var det laga eller?

RM: Han reparerade cyklar. Han kunde köpa nerkörda cyklar och reparera dom och sälja dom.

F2: Okej. Du sa att du köpte med dig saker till honom, var det cykeldelar då eller?

RM: Mera verktyg som du behöver när du arbetar med cyklar.

F2: Köpte du det från USA eller?

RM: Nej. Biltema.

F2: Biltema, okej. Du fick liksom stå för markservice där då.

RM: Ja.

F2: Då återkommer det att han är händig i alla fall.

RM: Ja, han är händig. Samma vi gjorde ju om i lägenheten också. Bland annat gav vi oss på en mellanvägg, där mellan köket och stora rummet, som vi skulle inte ha gjort. Inte titta någonting, bara satte igång. Han hade förstånd att han bad om tillstånd av fastighetsfirman att få göra det. Men det var ju en kollosal … undertaking att gå genom väggen. Vet inte om ni någonsin varit in där.

F2: Jo, jag har sett det. Det blev bra till slut.

RM: Jo, i och för sig men… skulle aldrig komma på tanken om man vet vad det innebär. Skulle behövt haft full utrustning med kompressor.

F2: Du säger att du kom honom mer inpå livet. Var det något annat du hade i åtanke där?

RM: Nej, bara som människa liksom, hur han funkar.

F2: Hur funkar han då?

RM: Ja … han är ganska komplicerad individ. Det går inte liksom och säga.

F2: Det här är ändå värdefullt för oss att få någon som har bott med Peter att beskriva det, så att vi liksom får en bra … en riktig bild av hur han fungerar.

RM: Han är väldigt, väldigt huslig. Han försöker att … tyckte om att laga mat och …vad heter det… experimentera med speciellt thailändsk mat och sånt där, och kryddor och … jag är ju yrkeskock så jag hade ju lite att visa honom. Han tyckte inte riktigt om att man blandade sig i hans experiment… nej, nej.

F2: Hur visade han det, att han inte tyckte om det?

RM: Ja, vad ska man säga. Nej, jag förstod det nästan med en gång, därför så gjorde jag inga större …vad heter det… jag menar du har ju grundläggande principer i matlagning och … det var han inte så intresserad av. Utan han mixtrade på med sitt.

Ibland blev det bra, ibland blev det mindre bra. Men han lärde sig.

F2: Några andra egenskaper?

RM: Väldigt ordentlig och hushåll … allting ska vara städat, clean. Det är någonting som Fredrik är precis likadan. Tror dom har fått det från mig. Jo, jag har också den där … vad man nu ska kalla det.

F2: En viss form av ordningssinne i varje fall.

RM: Ett jävla ordningssinne.

F1: Är det pedantaktigt eller?

RM: Nästan, nästan. Ska inte vara någonting som är snett här.

F2: Men då behöver du i alla fall inte bekymra dig om slängda strumpor och … tvätt i tvättkorg och så där

RM: Oh nej. Oh nej.

F1: När du nu var i Malmö och hälsade på Peter. Hälsade ni på några andra människor, släkt eller … frånsett att ni var i Finland då. Var det den perioden som ni åkte till Finland?

RM: Ja. Nej, han hade sin kompis Henrik där, den ende som jag liksom har sett utav hans närmare vänner, om ni vet vem det är. Vad hette han i efternamn?

F1: Bragge.

RM: Bragge. Ja. Han hade väl också det här Asperger-problemet?

F1: När fick du reda på att Peter hade diagnosen?

RM: Han berättade själv om detta.

F1: Är det längesedan?

RM: Nej, det är det nog faktiskt inte. Det är det inte. Han skickade mig broschyrer faktiskt på vad Asperger-syndromet är.

F1: Hur tog han det, att han hade fått den diagnosen?

RM: Inte har han fått någon diagnos någonstans. Han har själv liksom … fått liksom .. komma underfund med det, vad det är som gör att han har så svårt att kommunicera med människor. Det är ett av hans stora problem.

F2: På vilket sätt tar sig det uttryck, att han har svårt att kommunicera med människor?

RM: Ja, jag kan väl inte veta så jävla mycket om det, på det viset att med mig är det inga problem. Hur han kommunicerar med andra, det är jag inte alltid kapabel att säga, annat än att det är solklart att han har … det här Asperger-syndromet.

F2: För dig, så att säga? Tycker du att det är solklart att han haft det?

RM: Ja, nu när man tänker efteråt. Jag visste ju inte vad det var frågan om tidigare. Att han liksom var så insluten. Men …

F2: Men ni har ju väldigt lite kontakt då, under hand uppväxt, när märker du att han har svårigheter med ..

RM: Nej, det blir … så att säga … nära modern tid.

F2: När han var i USA, märktes det då? Eller är det först senare?

RM: Nja … jag känner ju inte honom för annat än vad han var, så jag kan ju inte liksom säga att det skulle ha varit någon … att jag skulle veta vad Asperger-syndrom är. Utan han var nu som han var. Det där att han inte liksom …tycker inte om att prata strunt va. När han pratar någonting så ska det vara … ja …

F1: Hur betedde han sig dom här åren då han bodde hos dig? Han måste ju ha träffat dina bröder och märkte du någonting då?

RM: Ja, den ende bror han har träffat är ju Tom. Och … han var ju där från och till och hälsade på. Men Tom är ju en rolig liten skit, så att … det är inte så svårt att umgås med honom. Ja, ni har aldrig träffat honom, nej. Ska ni se honom idag eller imorgon?

F1: Imorgon, tror jag det är. Eller…?

F2: Ja, nu blev det osäkert här. Tror det är imorgon.

RM: Du tror det är imorgon. … Ja, så dom känner varandra sådär.

F2: Men pratar han något själv om sina svårigheter?

RM: Nej. …Nej.

F2: För du säger att det är ju solklart att det varit så. Men sedan när du beskriver så låter det som att det är inte så många exempel att … någonstans måste du ha fått uppfattningen att så här är det/så här var det.

RM: Troligtvis att jag upptäckte det, inte annat genom att han själv tog fram ämnet. Och jag vet inte heller i vilket stadie eller när i hans liv han började liksom förstå att det här var en …

F2: Tror du att han har lidit av det själv eller?

RM: Så in i helvete.

F2: Jaså.

RM: Ja. Fruktansvärt.

F2: Du låter tvärsäker där?

RM: Absolut. Du kan inte … han är så intelligent, så att … om inte du kan umgås med andra människor så måste det var en enorm belastning. Speciellt med motsatta könet och sånt där.

F2: Mm. Har han pratat om tjejer eller sagt någonting om någon flickvän eller så?

RM: Ja, han hade nog någon som han har umgåtts med, någon finska som var gift …eller frånskild. Men … det funka inte.

F2: Kommer du ihåg vad hon hette?

RM: Nej. Hon hade väl ett par barn.

F1: Du sa här innan att när du bodde hos Peter så träffade du Henrik. Träffade du någon annan kamrat till Peter?

RM: Jag tror nog det var någon där. Ja, jag kan inte påminna mig vem det skulle ha varit. Jag tror det var en annan kille med en gång.

F1: Pratar han om kompisar?

RM: Ja, Henrik var väl naturligtvis den som han pratade om från och till men inte till någon … större utläggningar. Jag tror Henrik hade väl i så fall också, vad Peter nämnde, mera utvecklad Asperger än vad Peter hade. Så bedömde han det i alla fall.

F2: Jo, det finns ju alltid skillnader också, man får inte se dom som …bara för att man har en diagnos eller så, att det skulle vara likadant.

RM: Han ville ju inte få någon diagnos.

F2: Varför ville han inte det?

RM: Det vet e fasen. Men hans mor var ju också den som inte på något vis erkände att Peter hade några problem. Och jag tror att det har väl att göra med att dom inte kommer så bra överens. Därför hon har inte velat se att det skulle vara några som helst fel med Peter, fortfarande än idag, som jag förstod det. Det är möjligt att dom har kommit varann närmare nu i den här situationen, men … jag vet inte.

F2: Känner du att du vill ta en paus eller vill du ha vatten och drick eller så?

RM: Nej.

F1: Halstablett?

F2: Det är svenska grejer.

F1: Rejäla grejer.

RM: Läs den där texten där.

F1: Den är på finska ja… (läser den finska texten).

RM: Ja, ni vet väl också om att hans engelska var väldigt bra.

F2: Ja, det har vi förstått. Han verkar duktig på språk överhuvudtaget.

F1: Jag passar på, jag hittade det här som jag började att fråga dig om, Grillhuset, så är

detta ett intyg som jag har hittat hemma hos Peter. Men det är kanske inte du som har skrivit under.

RM: Jo då.

F1: Det är kanske Peter själv?

RM: Nej, men det är mitt…. Ja, det här är ju svammel det här. Det var för att hjälpa honom.

F1: Ja. Det var därför jag ställde frågan. Var vi klara med lägenheten, hur mycket äger du utav lägenheten?

RM: Enligt Advokat Leander, jävla … oh … okej… 21 procent.

F1: 21 procent äger du, så att säga. Och det var ganska nyligen som ni gjorde den transaktionen, så att säga.

RM: Enligt Peters inrådan, var han fick det där ifrån, jag visste ju inte heller då att han var arbetslös.

F1: Ett rop på ekonomisk hjälp.

RM: Jag är ju en ganska …naiv typ, så jag tänkte "okej, nu kan jag hjälpa Peter och samtidigt få pengarna kanske att växa lite". Jag är ju ekonomiskt sätt väldigt … jag är väldigt försiktig med pengar, men det gäller att försöka lista ut och investera så där.

F2: Det är bättre att hålla …

RM: Absolut. Håll i skiten istället.

Åkl: Men det var en ren investering som han presenterade för dig. Det var det som var orsaken. Han ville få ner sin månadskostnad, helt enkelt, eller?

RM: Ja, han tog inte fram det på det viset, utan han säger bara att det är ett sätt liksom att investera.

Åkl: Men dom här pengarna som han fick in, du betalde ju en viss summa pengar.

RM: Mm

Åkl: För lägenheten. Tog han dom till levnadskostnader eller tog han dom till att få ner sina egna lån eller?

RM: Ja. Han har inte på något vis försökt att … sko sig på något vis.

Åkl: Nej. Jag tänkte mest om han inte har något arbete, om han har svårt att få pengarna att räcka till, att inkomsterna inte räcker till och han behöver fylla ut lite grann. Är det därför han behöver få in lite pengar ifrån dig. Det finns ju flera sätt att se på det. Endera kan han ju ta in pengarna och sedan spendera dom eller så …

RM: Ja, jag har aldrig tänkt på det, var han fick pengarna till och klara ut det han hade. Men kan han ha varit arbetslös … arbetslöshetskassan eller?

Åkl: Jag kan inte säga det. Jag vet inte det, hur det såg ut just då.

F2: Vid den tiden är osäkert.

F1: Jag tänkte, Rudolf, på den här bilen. Du står ju som ägare till den. Så det är ingen gåva till Peter utan du äger den.

RM: Ja, i princip är det ju en gåva. Det är bara att … det bara blev så där.

F1: Att du står registrerad som ägare.

RM: Ja.

F1: Men betalar han skatt och försäkring och allt rullande, så att säga?

RM: Ja.

F1: Okej.

RM: Bilen är ju kvar. Jag pratade just med hon som har bilen undanställd för vintern, så att den finns kvar uppe i Filipstad.

Åkl: Men jag förstod inte riktigt, vem äger bilen, är det Peter som äger bilen?

RM: Nej, det är min bil.

Åkl: Det är du som äger bilen.

RM: Tog den härifrån och över till Sverige.

Åkl: Och han fick disponera den då.

RM: Just det. I stort sätt hur han vill.

F2: Vi har en notering om en biltullsavgift uppe i Stockholm. Nu är jag lite osäker om det är 2009 eller 2010. Och då har vi fått uppfattning att det är under en resa upp till Finland. Är det något du känner igen? Vet du dom har vägtullar uppe i Stockholm nuförtiden.

RM: Jag har hört det, men jag vet inte riktigt att dom skulle ha varit i kraft redan då?

F2: Dom har varit det sedan … 2005 – 2006, tror jag att man började.

RM: Jaså.

F2: Dom började ganska tidigt.

RM: Det måste väl vara jag som körde då.

F2: Det är ingen skuld utan det är bara en notering.

RM: Det är möjligt.

F2: När ni åkt över till Finland, är det normalt att ni åker då…eller du åker via Stockholm?

RM: Ja

F2: Det är det. Du åker med båtarna?

RM: Ja.

F2: Är det … kan vi ta det i lägenheten där också … När du har varit där, har du bohag kvar i lägenheten?

RM: Nej, jag har väl några kläder där och skor.

F2: Ja. Vad är det för kläder du har kvar där? Kan du minnas det?

RM: Jag tror det är en kavaj bland annat. Men annars vet …kanske några t-shirts och sånt där.

F2: Annars, är det något föremål eller prylar eller sånt?

RM: Nej.

F2: Inga kapitalvaror?

RM: Nej.

F2: Du sa skor också. Minns du vad det är för skor?

RM: Nej.

F2: Det är någon uppsättning kläder som du har kvar där eller har lämnat där?

RM: Ja. Det är ju praktiskt när man åker, att man har möjlighet att …

F2: Det är en sak vi har inte riktigt berört här. Och det är ju Peters intresse för skytte. Han är ju …eller har ju varit, i många år, medlem i skytteklubb. Hur uppstod det här intresset?

RM: Ingen aning. Det är nog bara ett konstaterat fakta när jag kom över dit, att han … för han hade inget sånt intresse när han var här. Jag har ju vapen…och … äh… men inte … hade han intresse för det inte…

F2: Inte vid den tiden han bodde här då, i USA?

RM: Nej. Jag tror jag hade en 37 special plus en 22:a. Nej, han hade inga som helst intresse. Men då måste det ha hänt någonting när han kom över till Sverige, då han har engagerat sig där.

F2: Hur aktiv är du som skytt?

RM: Nej. Nej.

F2: Eller det är mer att du har din rätt som … boende i Florida, att ha …

RM: Ja. Ja. Det hände väl ibland att jag och min son vi kanske 1 eller 2 gånger per år, kan gå till en skjutbana.

F2: Om du är dålig på siffror, så är jag ännu sämre på vapen…Ja, vi har ju våra tjänstevapen. … Men jag förstår att ni Florida-bor är rätt duktiga på vapen. Det har jag förstått under dom här dagarna.

RM: Jaså.

F2: Ja. Men det är vanligt förekommande att folk ändå äger vapen här.

RM: Ja, i allra högsta grad.

F2: Vad sa du att du hade?

F1: En 38:a.

F2: En 38:a.

F1: Är det en revolver eller?

RM: Ja, Smith & Wess.

F2: Och sedan en 22:a, hade du. Och vad är det för fabrikat?

RM: Beretta.

F1: Har du varit med i någon skytteförening här i …

RM: Nej. Inte behöver du vara med. Det är bara att gå till vilken skjutbana som helst och brassa på.

F2: Men under tiden som Peter bodde här då, du sa att han var inte intresserad, men var han med och sköt vid något tillfälle?

RM: Nej. Nej. Jag tror inte han tyckte om det här … han är väldigt känslig för ljud.

F2: Just det.

RM: Det här smällandet passade inte honom.

F2: När förstod du att han hade börjat engageras sig i …

RM: Det var nu när jag kom … det var första gången till honom i Malmö som han då visade mig att han hade … hade sitt vapen där. Inte har han nämnt om det någonting över telefon någonting.

F2: Vi får ju, för sakens skull, undra vad han hade för vapen vid den tiden som du träffade honom?

RM: Jag tror han hade en 22:a.

F2: Minns du vad det var för fabrikat?

RM: Nej. Det var bara …den hade en speciellt kolv, professionell kolv.

F1: Får jag ställa frågan: Eftersom Fredrik bodde hemma under tiden som Peter bodde där. Har Fredrik något vapenintresse?

RM: Nej, inte då. Nu har han.

F1: Okej. Så han hade inget eget vapen då?

RM: Nej, nej.

F1: Jag bara tänkte om Peter och han hade åkt iväg.

RM: Nej, nej.

F1: Och brassat lite?

RM: Nej, nej, nej. Dom umgicks inte på det viset.

F1: Nej.

Åkl: Du säger att han visade vapen när du var hemma hos honom. Vilket år är vi på då?

RM: Ja, var ska vi kunna vara.

Åkl: Är det då du bor hemma hos honom, som du beskrev förut, eller är det tidigare resor.

RM: Ja. Nej, nej, han bodde i den här nuvarande lägenheten.

F1: Korsörvägen.

Åkl: Så det är efter 2005 någon gång då.

RM: Ja. Då var jag med honom bort till skjutbanan och såg när han sköt. Sköt väl ett par skott själv, men ... jag är väldigt dålig … min syn är inte vad den ska vara. Jag hittar nog, men inte så att det är precision. Och han var ju duktig på det där.

F2: Han var duktig på det. Var han liksom intresserad/engagerad …

RM: Nej, inte så. Han satt …sedan var det bra med det.

F2: Vilken skjutbana var det, kommer du ihåg det?

RM: Vad är det … utanför Malmö, där borta … Det ska du veta.

F1: Ja, utanför var? Vilket håll om Malmö, norr, söder?

RM: Det måste väl bli söder och öster … sydost.

F1: Vi har många skjutbanor … Spillepengen… Husie skytteklubb … Limhamns skytteklubb har en bana där.

RM: Det här var sån med sand …sandhögar. Men jag kommer ihåg att vi bara hissade den röda flaggen när vi sköt. En enorm mast. Inget märkvärdigt. Väldigt enkel tillställning.

F1: Nu är där inte så många skyttebanor men förr var där jättemånga.

F2: Och under åren då, från att han började skjuta. Har han diskuterat eller pratat mycket om skyttet eller skyttetävlingar eller?

RM: Ja, han nämnde väl att …inte så att han skulle ha varit fascinerad av det inte, på intet sätt. Men han nämnde att han hade varit med i någon tävling och klarat sig ganska bra.

F2: Är det vid några andra sammanhang som han har berört skjutningen? Det blir ju centralt i den här utredningen, som du förstår.

RM: Jag förstår det, men …jag försöker tänka efter väldigt noggrant om det skulle vara någonting. Det var ju därför jag blev så förvånad när allt det här satte igång, alltså …liksom… han och vapen, annat än det här prickskytte. Jag har svårt fortfarande att tro att han har … gjort det där men som en far så kan man ju kanske inte …

F2: Det är svårt att ta in det.

RM: Ja. Jag vet inte om alla dom här jävla cancergrejerna som har kommit på mig, om det har att göra med att man har en oro inne i kroppen som …

F2: Känns det olustigt att prata om?

RM: Nej. Nej.

F2: Vad är din uppfattning, innan det här händer, att … vad har Peter för vapen vid det tillfället?

RM: En Glock, liten Glock.

F1: Vad menar du med "liten Glock"?

RM: Ja, kalibermässigt.

F2: Har du själv sett det vapnet eller?

RM: Ja.

F2: Vid vilket tillfälle då?

RM: Ja, vi var och sköt med det någon gång.

F2: Kan du beskriva vapnet?

RM: En Glock är en Glock. Sedan är det inget. Du har väl det själv?

F2: Nej, inte riktigt. Men en snarlik.

RM: Nehej. Vad använder ni för vapen?

F1: Zig Zauer.

RM: Mhm. Faktiskt …mycket bra vapen.

F1: Men amerikanska poliser har Glock.

RM: Ja, det har dom och det syns ju.

F1: Så jag inte missuppfattade, du sa att han hade en Glock. Hade han något annat också, något annat vapen också då?

RM: 22:a.

F2: Och det var det som hade en speciell kolv sa du, eller att det var en professionell kolv.

RM: Ja.

F2: Några tillbehör till vapnen som Peter har? Någon extrautrustning till det, som du känner till?

RM: Nej. Like?

F2: Ja, det finns ju en rad olika, vad jag förstår, extramagasin man kan ha.

RM: Nej.

F2: När du har varit hos honom, har han visat, han har varit intresserad av vapenvård eller berättat om detaljer hur det fungerar o.s.v.?

RM: Nej. Det är just det här som gör att jag har lite svårt att få ihop det här. Att det kan vara intressant att skjuta, det förstår jag. Men då samtidigt med att hans enormt känsliga hörsel… Det här är också något som …

F1: Har du sett något mer vapen hos honom än dom här 2?

RM: Nej. Han hade ju ett kassaskåp där han hade det.

F1: Jag skulle precis … hur förvarade han det, förvarade han det i det här ?

RM: Ja.

Åkl: De enda vapen du har sett det är Glocken och 22:an

RM: Ja

F1: Hur noga var han med vapen, förvaringen?

RM: Mycket noga, ja.

F1: Låste han alltid in det?

RM: Absolut. Men jag vet inte egentligen när rengjorde dom, inte.

F2: Vi har ju förstått att han delvis har laddat sin egen ammunition, vilket inte är så ovanligt bland skyttar eller aktiva tävlingsskyttar o.s.v. Hade han någon sån utrustning när du har träffat honom?

RM: Nej. Nej, vi var ju och köpte ammunition där ute på vischan någonstans.

F2: Det kan ju varit något som har utvecklats med tiden, så att säga. Jag vet inte exakt när det började.

RM: Jag har ingen aning om det. Det var ett ställe där dom sålde ammunition i … om man säger, en lada, en bondgård. Men det var ju helt lagligt förstås.

F2: Så du var med ut dit?

RM: Ja.

F1: Hur många gånger har du varit med Peter på skyttebana och skjutit?

RM: Jag tror 2 gånger.

F1: Kommer du ihåg åren, nu är vi tillbaks med siffror igen?

RM: Nej, nej.

F1: Jag har en notering någonstans att du skulle ha varit med Peter på en skyttebana 2008.

RM: Det stämmer säkert.

F1: Och då … det är ett uttalande faktiskt från media, när dom har besökt dig här.

RM: Ja.

F1: Som du skulle ha sagt det, tror jag, om skyttebana i Malmö 2008 och att han har en Glock-pistol med lasersikte.

RM: Laser?

F1: Ja. Men det är media, säger jag.

RM: Hur skulle det med laser funka då?

F1: Ja, du. Det är väl någonting man monterar på själva vapnet, med laserpunkter. Det är alltså som har stått i tidningen så ... men det är ingenting som du själv kommer ihåg, att han skulle ha haft ett lasersikte monterat?

RM: Nej, nej. Det är väl ganska klumpigt.

F1: Ja.

RM: Har du en Glock så har du ju lasern inbyggd i … nertill.

F2: Det finns väl olika varianter där kanske.

RM: Ja, jag känner inte till… inga intresse av laser.

Åkl: Varför är den inbyggd menar du, lasern, på Glocken?

RM: Den här, från fabriken?

Åkl: Ja

RM: Sitter liksom … om du har pipan här, så den sitter här.

Åkl: Under själva pipan. En standardutrustning menar du då att det är, att den är försedd med laser redan från fabriken.

RM: Ja.

F1: För att återkomma till det här med lasern, när ni var på skyttebanan, hade han då den…aktiverade han den lasern eller du bara såg/konstaterade att det fanns en laser?

RM: … ja… var fan skulle jag ha fått det ifrån? Var skulle jag ha fått det … Det är möjligt, det är möjligt. Jag ska inte låta det var osagt. Men …jag kan inte påminna hur det skulle ha sett ut.

F1: Jag bara .. jag är inte någon vapenexpert på något vis, men jag tycker det låter lite konstigt att man skulle ha lasersikte fabriksmonterat. Vad har man för nytta i … av en laser?

RM: Ja, det … det är naturligtvis att fånga in målet, du ser den röda eller gröna pricken.

F1: Men är det inte svårt dagtid?

RM: Nej.

F1: Det är det inte?

RM: Nej.

F1: Men du ser, jag kan inte så mycket.

RM: Vi brukar ju, jag och min son brukar titta på dom här gunshowsen som dom har här, speciellt i Palm Beach. Och där demonstrerar dom ju dom här. Ni har aldrig varit på gun-show?

F1: Aldrig.

RM: Då får ni passa på att göra det när ni är här.

F2: Hur fungerar det?

RM: Då är det massor med försäljare som säljer vapen, 10 000-tals vapen som är utställda. Plus alla andra grejer som ammunition.

F2: Okej. Har Peter varit intresserad av ?

RM: Nej, nej, han har inte varit på det, det är Fredrik och jag. Men det är sällan man köper någonting. Bara liksom tittar.

F1: Bara nyfiken.

RM: Ja. Alla jävla maskingevär…. åh. Svenska myndigheter skulle dö.

F2: Jag måste fråga dig, Rudolf, här. Vi har ju uppgifter som tyder på att Peter har beställt saker från USA, hem till sig, eller från USA via Internet, från olika firmor. Är det något som du känner till?

RM: Äh… det måste han ju ha gjort eftersom hans … dom här tidskrifterna kommer fortfarande till honom.

F2: Vilka tänker du på då? Vilka tidskrifter?

RM: Äh… tidskriften… vad heter den? … Vad fan heter den? … Den där har ni säkert …

F1: Vad menar du med att den fortfarande kommer. Kommer den hem till dig här, i USA, alltså?

RM: Ja. Ja.

F1: Ja, där finns ju många tidskrifter.

RM: Ja, men den här är … kan det vara Cheaper than Dirt.

F1: Ja, det känner jag igen.

RM: Ja.

F2: Men är det så att du känner till eller har hjälpt honom att skicka saker till Sverige, post eller brev eller eftersändelse eller paket?

RM: … Vad skulle det ha varit i den?

F2: Ja, det blir lite min fråga till dig då, om du känner till … om det har varit någon såna … att du har hjälpt honom med postgång över till Sverige. Om han har beställt någonting som du har fått skicka någonting till honom, i sin tur? Det är jätteviktigt att det blir rätt här i så fall va.

RM: Ja. … Efter … vad du har där, vad skulle det ha varit för någonting som skulle i så fall ha …

F2: Vi vet att han bland annat har beställt ett tillbehör till ett vapen, i form av ett lasersikte.

RM: Jaha

F2: Och att orderdatum för det är den 11 augusti 2010.

RM: Jaha.

F2: Det är ju inte så långt innan han grips.

RM: Ja.

F2: Och det här är betalt med hjälp av VISA eller Master-kort och då är dom här sakerna levererade, men inte till Peters adress Korsörvägen utan till 540 NE..

RM: Jaha.

F2: Och det förstår vi att det kanske är hem till dig då, eller? Har det gått något paket, eftersom det har levererats till dig?

RM: När du säger det nu så, men jag har ju aldrig öppnat dom paketen. Jag har bara vidarebefordrat dom.

F2: Det är jätteviktigt Rudolf…

RM: Jo, jag förstår det.

F2: … att du är helt uppriktig mot oss. Och eftersom vi ser att det här upprepar sig några gånger. Jag kommer inte berätta alla datum som vi har men … att det verkar va så att han har levererat…eller den här beställningen på Internet, den har inte gått raka vägen hem till Sverige utan först till din adress.

RM: När du säger, jag vet inte vad det har varit i dom.

F2: Nej, det är en sak. Men hur ofta har det här skett?

RM: Jag skulle … Jag kan inte liksom komma ihåg det där. Men det skulle inte förvåna mig om det varit kanske en 2 – 3 gånger. Men jag har aldrig liksom … måst ha öppnat paket, utan det är bara liksom … Dom kunde väl inte skicka det här direkt till honom, sa han.

F2: Nej, så kan det nog vara.

RM: Ja. Lagen förbjöd det.

F1: Han berättade för dig då att leverensadress blir hem till dig och att du skulle skicka den till Peter.

RM: Jo, jo.

F1: Berättade han inte vad det var som fanns i dom?

RM: Nej, nej, nej.

F1: Är det inte normalt att man berättar att "jag har köpt det här, kan du ta hand om det och skicka det vidare".

RM: Nej, att jag skulle ha satt någon betydelse vid det, utan det är bara att … hjälpa honom att få det han ska ha. Jag …

F1: Men frågade du aldrig honom vad det var för grejer som han hade köpt?

RM: Det kanske jag har gjort. Det måste väl ha framkommit utav…

F1: Fraktsedeln och …

RM: … papperna. Jag hade bara för mig att han, liksom i den situationen, att … han inte kunde få varorna till sig direkt från fabriken eller företaget, utan det kommer via mig.

F2: Men någonstans har du kanske sett vilken som är avsändare eller förstått vilken typ av

varor det rör. Har du själv tänkt på det eller?

RM: Nej.

F2: Eller har funderingar kring det?

RM: Nej, varför skulle jag det?

F2: Jag bara tänker att det är normalt, om det kommer hem paket som ens son ska ha, att man någonstans noterar …

RM: Nej.

F2: Eller inser vilken typ av varor det handlar om?

RM: Ville han ha det, så ville han ha det.

F2: Du nämnde ditt telefonnummer tidigare, kan du upprepa det, vilket som är ditt hemnummer.

RM: Hemnummer, 750 5562.

F2: Mm. För det är det telefonnumret som är uppgivet då på faktura-adress.

RM: Ja, det stämmer det.

F2: Har det hänt att du har beställt någonting åt Peter?

RM: Nej, nej, jag har inte blandat mig i det inte.

F2: Har det hänt att något företag har ringt dig för att höra om det är korrekt adress dom ska skicka till, att du har blivit uppringd ang. leverans, att du har behövt signera något mottagande av paket eller någonting?

RM: Inte vad jag kommer ihåg.

F2: Nej.

F1: Har det varit något tillfälle som du har fått paket i samband med att Peter skulle komma och hälsa på dig?

RM: Nej.

F1: Som han själv har tagit med sig?

RM: Nej. Nej, inte vad jag kan komma ihåg. … Det är nog bäst att vara ärlig här så att det inte blir någon jävla …

F2: Eftersom vi har lite svart på vitt att dom här beställningarna har skett, så …

RM: Jag har mer eller mindre glömt bort det där, men nu när du nämner det så då kommer det ju. …

F1: Det finns en uppgift här, jag behöver inte röja var den kommer ifrån, men att du skulle

ha köpt ett lasersikte med 2 prickar och skickat till Peter. Det är ju inte olagligt va, ett lasersikte är ju inte olagligt. Men det finns en uppgift i utredningen som säger att du skulle ha köpt ett lasersikte med 2 prickar, som du sedan har skickat till Peter.

RM: Inte vad jag kan påminna mig om. Om det har … levererats till honom någonting, så har det gått på det viset som var sagt tidigare. Inte att jag skulle gå och köpa något lasersikte.

F1: Nej, det är ju i så fall Peter som har ringt upp och frågat dig "om du vill köpa det här och skicka hem det till mig", så att säga.

RM: Nej, var skulle jag ha köpt det?

F1: Lasersikte kan man väl köpa på många ställen.

RM: Säkert, men då måste man ju veta vad man köper.

F2: Kan du i tid bestämma när dom här paketen har kommit till dig eller när dom här tillfällena har varit?

RM: Nej. Det kan va ett par år sedan.

F2: Ja. Vid ett tillfällen, just från den här firman Cheaper than Dirt, som du säger att du känner igen lite grann, så har man uppgivit att … eller det görs en beställning på ett lasersikte då. Men att man vill inte skicka över det till Peter. Och då har det dagen efter kommit in en beställning, en ny beställning då, från Johan R Mangs. Vilket skulle kunna vara du då.

RM: Mm.

F2: Så då måste jag fråga om det är du som har gjort den beställningen

RM: Nej

F2: Om du tror att Peter gör den beställningen i ditt namn, och i så fall är du medveten om att han gör den beställningen i ditt namn?

RM: Ja. Så måste det ha gått till.

F2: Att han har beställt i ditt namn.

RM: Ja, jag har inte beställt något sånt.

F2: Nej. Dom här paketen, hur stora har dom varit ungefär, när dom har kommit till dig?

RM: … Ja … skulle väl vara såna små boxar.

F2: Nu visar du 20x20 ungefär eller 30x30.

RM: Ja

F2: Och har du pratat någonting med Peter om vad som finns i dom? Har du behövt betala porto själv då, när du har skickat över, eller hur har det gått till?

RM: Ja

F2: Det har du gjort. Har det varit höga kostnader eller?

RM: Nej.

F2: Genom vilket företag har du skickat? Vanligt postgång eller?

RM: Ja, det är vanlig postgång, ja.

F2: Ja.

RM: Det var inga akuta grejer inte.

F2: Nej. Jag undrar om vi ska ta en liten paus. Är det okej?

RM: Mm.

Förhöret avbryts klockan 10.55
Förhöret återupptas klockan 11.15.

Åkl: Jag ska börja med att …lite grann det vi pratade på att du måste ju ha varit nyfiken på vad som kommer i paketen, från Peter, men du säger att du har inte undersökt dom på något sätt eller öppnat, utan du säger att det kom … det ser man på räkningen som kommer med.

RM: Ja, hur det nu var med det. Jag har inget … han är fullvuxen människa. Jag anser att han vet vad han vill ha och jag har inte sett att det var något brottsligt gjort genom att … eftersom han inte kunde få det direkt från källan där han köpte det.

Åkl: Varför kunde dom inte skicka det direkt?

RM: Det vet jag inte.

Åkl: Du fick ingen förklaring på det?

RM: Nej.

Åkl: Från Peter eller från firman.

RM: Det …vad heter det…kreditkortet eller … var det han snackade om någon gång. Jag tänkte liksom jag accepterar inte.

F1: Har du betalt dom med ditt VISA-kort?

RM: Nej.

F1: Är det Peter som har betalt?

RM: Jaha.

F2: Har du gjort några utlägg någon gång att "jag lånar pengar till dig så länge" eller att "du kan beställa i mitt VISA-kort så får jag pengar av dig"

RM: Det är möjligt.

F2: Då måste du i så fall ha angett det vid beställningen.

RM: Jag tror inte att jag har gjort det. Nu är vi tillbaka här med vad jag kommer ihåg.

F2: Men det köper jag.

RM: Ja. Och då kan jag inte liksom gå in på detaljer som jag inte kommer ihåg. Men det här nu, bristen på …ska vi säga kommunikation mellan honom och mig på många plan, kommer igen här. Alltså vad ska jag börja diskutera med honom om vad han behöver.

Åkl: Men du säger ju förut när vi frågar dig att din uppfattning av Peter och hans vapenintresse, om jag förstår dig rätt så Peter är inte så intresserad av vapen.

RM: Nej, han var inte det då.

Åkl: Men jag menar så småningom så kom ju dom här paketen. Det kommer ju 1 paket, 2 paket, 3 paket och det här är ju från företag som du vet vad det är frågan om, vad dom handlar med.

RM: Jaja.

Åkl: Och då är min fråga liksom, blir du inte då nyfiken på "vad är det han beställer och varför beställer han?".

RM: Nej, varför ska jag vara det.

Åkl: Som jag sa innan att … man kanske blir lite nyfiken.

RM: Nej, jag har inte någonting med det att göra. Jag ville bara hjälpa honom att få det han skulle ha, och hans intresse för skytte liksom var ju säkert någonting som utvecklades. Vad ska jag …

F2: Men det är också en sån sak, du säger ju nu att du ändå ville hjälpa honom att få det han ska ha va.

RM: Naturligtvis.

F2: Någonstans så har ju han en önskan om att han vill ha mer saker. Och du säger lika tydligt "nej" på att han, eller som du vet, inte har några tillbehör till sina vapen. Han har inga tillbehör. Du frågar till och mig med "Vad då tillbehör?". Och här är ändå du någonstans en del i att skicka tillbehör från vapen… vad har han beställt? Vad vet du att han har för tillbehör? Du har ju sett vissa räkningar uppenbarligen va.

RM: Jaja. Men det här är alltså det som uppstod efter att jag har varit hemma hos honom och sett vad han hade i sitt kassaskåp, tillbehör.

Åkl: Och vilket år är vi på då, sa vi?

RM: Ja, vi är väl fram vid 2010.

F2: När var Peter och Henrik i USA?

RM: Ja, vad skulle det ha varit?… _-09.

F2: 2009, ja. Vet du om det var före eller efter det?

RM: Efter.

F2: Efter. Har dom här beställningarna varit efter eller …

RM: Vad jag kan tänka mig, ja.

F2: Har han någon gång sagt att han har beställt? Att han ska komma och hämta det själv?

RM: Nej. Nej.

F2: Har det varit så att det har kommit paket till honom när han har varit och besökt dig?

RM: Nej.

F2: Du känner dig säker på det?

RM: Absolut.

F2: Ja.

Åkl: Tänk efter Rudolf, för det är viktigt.

RM: Jag förstår det, men det här är liksom sånt som … att han ska ha varit hemma hos mig och fått paket från … när det gäller vapentillbehör… Nej.

F2: Dom här firmorna, hur fungerar det när ett paket kommer hem till dig. Jag har ju bara min postgång att jämföra med hemma i Sverige. Men om det kommer ett paket, ligger det i brevlådan eller kommer det …

RM: Ja

F2: Alltid i brevlådan eller?

RM: Ja, om det får plats.

F2: Ja. Om det inte får plats?

RM: Ja, det har jag inte varit med om.

Åkl: Kommer UPS hem och levererar någon gång eller något sånt där?

RM: Nej.

F2: Och får man signera eller på något vis kvittera dom här försändelserna?

RM: Nej, det här är vanlig postgång.

F2: Och på vilket sätt vet du att dom är då till Peter och inte till dig?

RM: Det står ju hans namn på det.

F2: Alltid hans namn, Peter Mangs, eller kanske någonting annat?

RM: Nej.

F2: Och så säger du att det är någon räkning då. Sitter den på liksom emballaget då?

RM: Ja.

Åkl: En plastficka då?

RM: Ja

F2: Och hur ser den räkningen ut, om du beskriver den. Alltså är det specat vilka föremål som kostar vad eller?

RM: Ja naturligtvis, det är en vanlig räkning.

F2: Och så lägger du den på posten eller hur fungerar det?

RM: Ja, jag brukar väl, om jag kan påminna mig, sätta ett nytt papper på alltihopa. Alltihopa får vara kvar som det är.

F1: När du säger räkning, det är alltså en leveranssedel. Räkningen som så, den har ju Peter betalt säger du.

RM: Ja, leveranssedel, okej.

F1: Specificerat innehåll.

RM: Ja.

F2: Och kan du minnas vad det har varit då, i dom leveranssedlar som du har sett/tagit del av, vad har det varit då?

RM: Nej, jag har inte … jag kan inte komma ihåg något sånt. Vad skulle jag titta på det för?

F2: Även om du har sett en leveranssedel, så kanske man ändå noterar att … någonting av vad som är i?

RM: Det är möjligt, men … ingenting som jag kan komma ihåg specifikt att det skulle varit det ena eller det andra.

F2: Vilka företag har det varit? Du pratade om Cheaper than Dirt. Kan du nämna några andra?

RM: Nej, inte vad jag kommer på nu.

F2: Får ni någon annan reklam hem från vapenfirmor eller?

RM: Nej, nej.

F2: Vet du om han har beställt andra saker?

RM: Nej.

F2: Det kan ju vara saker som inte du känner till här, som … i andra paket, han har ändå sagt att det här kan vara delar till cyklar eller …

RM: Nej, nej.

F2: Ingenting.

RM: Nej.

Åkl: Jag pratade med min amerikanska kollega här och hon säger att det här är UPS som har levererat.

RM: Det är möjligt.

Åkl: Och dom stoppar inte i brevlåda, säger hon.

RM: Okej, okej.

Åkl: Då knackar man på dörren och du får skriva på.

RM: Jaja, jag kommer inte ihåg.

F2: Bor det någon annan hemma hos dig?

RM: Nej.

F2: Så om vi kontaktar UPS här, tror du att vi hittar din signatur på något av kvittenserna då?

RM: Det är möjligt.

Åkl: Eller hittar vi det på alla? Alla paket som har kommit? Att du har signerat?

RM: Som har kommit till mig, ja naturligtvis, det är jag som har signerat dom.

F2: Men händer det att UPS kommer hem till dig? Har du något sånt minne?

RM: Ja, det händer ju. Men det här är ett par år tillbaka i tiden, så att … och det har inte varit något så frekventa grejer så att man skulle liksom …

F2: Jag tycker att det känns lite … osäkert här, som att du svävar lite grann faktiskt.

RM: Det är möjligt, det är möjligt.

F2: Är det för att du är osäker på … på hur vi hanterar det här eller?

RM: Nej, men det har att göra med mitt kom-ihåg och hela den proceduren/detaljer. Eftersom jag inte har lagt någon större vikt vid det hela, så liksom inte. …

Åkl: Jag var ju borta från förhöret en liten stund, så jag vet inte om du nämnde … men det finns ju en del som är adresserade till dig, paket.

RM: Jaha.

Åkl: Kommer du ihåg det?

RM: …(tystnad)…

Åkl: Om det är adresserat till dig, har du öppnat det då?

RM: Det beror väl på om jag har vetat vad som har varit i det.

Åkl: Om du inte har vetat vad som har varit i det, vad har du gjort då?

RM: Ja, då måste jag ju öppna det då.

Åkl: Kan du komma ihåg om det har varit något sånt tillfälle då du har fått ett paket från dom här firmorna som vi pratat om, som har varit adresserat till dig, där det har varit några delar eller liknande i, som du inte har känt igen eller som du har känt igen?

RM: Nej, jag vet att … vad jag kommer ihåg, jag kanske öppnar någonting, det har varit kanske låsdelar till mekanismer och sånt här.

Åkl: Som har varit adresserat till dig?

RM: Ja naturligtvis. Och sedan har jag skickat det tillbaka till …eller till Peter.

Åkl: Ja. Varför har du skickat det till Peter?

RM: Varför inte, eftersom det är han som har beställt det.

Åkl: Ja. Hur visste du det?

RM: Jag har inte någon orsak att köpa några delar till något vapen.

Åkl: Men du har ju en son till. Han hade kanske beställt.

RM: Nej, inte på den tiden.

Åkl: Vad jag är ute efter, ringde du inte Peter och frågade "Det har kommit ett paket, är det ditt?" eller …

RM: Nej. Jag måste ha vetat om det.

Åkl: Ja. Och hur kan du veta om det?

RM: Han har ringt och sagt att "jag har beställt det här".

Åkl: Mm.

F2: Dom här firmorna, jag tänker läsa upp några namn, tror du att du skulle känna igen dom då?

RM: Ja, ja.

F2: Ett heter McGills.com. McGills. Är det något du känner igen?

RM: Nej.

F2: Cheapter Than Dirt har du nämnt va.

RM: Ja.

F2: Smyrna Shooters Supply. … Du skakar på huvudet, inget du känner igen?

RM: Nej, det ringer ingen bell här.

F2: Sherwood Akuna?

RM: No.

F2: Manventure Outpost?

RM: …

F2: Nej.

RM: Det finns jävla många.

F2: Det här är olika firmor som alltså har den här typen av utrustning då, som är …förstår att Peter haft kontakt med.

F1: Och dom flesta ligger i Florida.

F2: Det är bara Cheapter Than Dirt du …

RM: Det är den som liksom …

F2: Har du själv använt det eller … gjort beställningar hos dom?

RM: Nja, men inte någonting som har med vapen att göra. Dom säljer ju mycket annat också.

Åkl: Kände du igen det här att han hade beställt lasersikte?

RM: Inte kan jag komma ihåg det inte.

Åkl: Nej. Vad har man för legalt användningsområde för ett lasersikte?

RM: Prickskytte.

Åkl: Har man inte korn, sikte?

RM: Ja, men det där är ju en ploj, vad jag kan förstå, som är väldigt skoj att se hur … laser funkar.

Åkl: Men det är mer en leksak. För i tävlingar, menar jag, så har man inget lasersikte.

RM: Men om du skjuter till mål så är det ju intressant att se. Får … pricken att sitta på ett

speciellt ställe så … och sedan det… det går ju fram till där du vill ha det.

Åkl: Mm. Har du skickat några lasersikten till Peter?

RM: Inte vad jag vet.

Åkl: För du beskrev ju tidigare också att när paketen kommer så får man ju en faktura med

RM: Ja

Åkl: Och då ser du ju …

RM: Inte har jag brytt mig om vad som har varit i dom paketen. Varför ska jag göra det?

Åkl: Jag tänker mest på, som jag har varit inne på tidigare, att man är nyfiken eller man kanske undrar vad det är. Om Peter då, enligt dig, inte har något vapenintresse men plötsligt så börjar det uppenbarligen att komma en massa beställningar på olika saker. Betyder det att hans vapenintresse ökar på något sätt?

RM: Ja, antingen vapenintresse …nej, jag har inte tänkt på den detaljen annat än att han kanske har engagerat sig mera i det här prickskyttet. Behövde det till det. Jag vet inte.

F2: Jag sa McGills här också. Glock Store.com, är det något du känner igen?

RM: Jo då. Jag känner igen.

F2: En del av samma bolag.

RM: Ja

F2: I vilket sammanhang har du haft kontakt med dom? Eller på vilket sätt känner du igen dom?

RM: Glock Store?

F2: Mm.

RM: Nej, inte kommer jag något specifikt, men namnet är bekant.

F2: Är det en stor firma, tror du?

RM: Säkert.

F2: Du pratade ju förut om såna här räkningar eller specifikationer på paket. Jag visar en specifikation här som heter Invoice 71793-1-1. Skulle det kunna se ut så där eller känns det igen? Du behöver inte identifiera om du känner igen exakt den där Invoicen men om det skulle kunna vara ett exempel på hur dom ser ut då?

RM: Ja, varför inte.

F2: Tycker du att du känner igen typen av räkning eller typen av specifikation?

RM: Ja, den här är väl en standard, standard sådan.

F2: Om man tittar på just den här då så är ju den daterad 6 juli 2009. Då är ordern lagd till företaget. Och sedan så lägger dom det …alltså det är shipped juli 7, alltså dagen efter så har den här ordern gått iväg då till … det är sålt till Peter Mangs, Boca Raton och det är också shipped då, till samma adress så att säga, det är din hemadress. Och det här är vid ett tillfälle som jag tror att, om jag inte missminner mig, att Peter och Henrik är och besöker dig.

RM: Det är möjligt.

F1: Sa du den 6 juni?

RM: Juli. Han var där på sommaren, ja.

F2: Har du något minne av att dom då tillsammans eller att ni tillsammans gjorde eller pratade om dom här beställningarna?

RM: Nej.

F2: För det är ju också en sån sak, om Peter är där och beställer, och beställer hem till dig, att man kanske säger det att "det kommer att komma ett paket här vilken dag som helst". Eller att ..

RM: Men då måste han väl ha beställt det från Sverige då?

F2: Jag tror att han är i Boca Raton den 6 juli, va. Men du har inget minne av …

F1: Ja, det är han.

F2: … att ni gjorde sådana beställningar då eller att han gjorde några sådana beställningar?

RM: Nej.

F1: Den 3 juli kom han och Henrik och hälsade på.

RM: Ja.

F1: Den 3:e.

RM: Och det här var den …?

F2: Den 6:e, ordern, så den ordern har ju förmodligen gjorts hemifrån dig då, eller härifrån USA. Och så har det kommit paket. Så det kan han ju ha tagit emot utan att du har märkt det. Men jag tänkte om ni ändå diskuterade det?

RM: Det är möjligt.

F1: Är det leveransdatum där?

F2: Nej, men jag tänkte om det har gått iväg den 7:e så har det gått ganska fort. Jag vet inte hur lång postgången är här, men att …

RM: Men det är 1 enda order?

F2: Det är 1 enda order, ja.

RM: Det var som fan. Det är ju massor med grejer det.

F2: Ja, det är ganska många. Det är 1-2-3-4-5-6-7-8-9 olika punkter.

RM: Jaha. Så det har hänt då när han har varit där då.

F2: Jag har också en order som går iväg den 26 augusti samma år och samma företag, och oss veterligen så har ju Peter och Henrik åkt hem då. Så att då borde den ha kommit hem till dig och det är någonting som du skickar vidare.

(RM får titta på ordern)

RM: Sonic Defenders. Vad fan är det? … Jaha, det här är Glock Store, jaha ja. Nåja.

F2: Du sa att det här började .. när var de det här började, att det bara kom hem paket?

RM: Jag kommer inte ihåg. Det måste ju ha varit i den där ..

F2: Ja. Har du någon känsla av att det har varit paket tidigare också?

RM: Kan jag inte komma ihåg. Jag har, som jag säger, jag har inte lagt någon större vikt vid det där, utan … det han ska ha ska han ha.

F2: Jag har en order som sträcker sig ändå tillbaka till 2003.

RM: Jaså.

F2: Är det något du minns?

RM: Nej.

F2: Det är också samma företag då.

RM: Jaha. Vad var det på den då?

F2: Det är ju … och här har man inte sålt det till Peter Mangs utan till Rudi Mangs.

RM: Ja. Det är till mig.

F2: Det är du. Ja. Så då går det ju hem adresserat till dig.

RM: Ja.

F2: Ett paket. Och vad jag förstår när du beskriver här, så är inte det så vanligt 2003, att det kom hem paket till Peter.

RM: Nej, det låter konstigt.

F2: Och du undrar vi naturligtvis, vad gör du med ett sånt paket som det står Rudi Mangs på?

RM: Ja, det är vanligt att jag har …

F2: Men öppnar du det, tror du, då?

RM: Det är möjligt.

Åkl: Finns det någon anledning för dig att inte öppna, om det är ett paket adresserat till dig?

RM: Nej, om jag har haft kommunikation med Peter om att han … har beställt något sånt här va, så är det ju bara för mig att slå in det i annat papper och skicka det vidare.

Åkl: Men vid den här tidpunkten, när det här är gjort, så var ju Peter på väg till dig, mer eller mindre. Han kom ju i mars 2003, besöker han dig. Kommer du ihåg det?

RM: Jaja, rimligtvis är det väl då när han kom, men …

Åkl: Men kommer du ihåg att han var på besök då, i mars 2003?

RM: Nej. För hur lång tid då?

Åkl: Jag kan inte exakt, 14 dagar skulle jag tippa, kanske. Jag vet inte.

RM: Ah fan.

Åkl: Fanns det några paket som låg och väntade på honom när han kom hit?

RM: Jag kan inte komma ihåg. Troligtvis inte.

F2: För det ena förfarandet är ju att du skickar vidare till Peter, för du förstår att allt som har med vapen att göra, det skickar du vidare till honom. Och att det har blivit någon form av rutin där du tycker att "det här ska bara iväg". Men här skulle man ju kunna tro att … dels är det ju adresserat till dig, till Rudi Mangs, vilket också öppnar för att du skulle kunna öppna det här paketet och förstå, verkligen, vad det är som är inuti. Eller att du har låtit det vänta kvar för att Peter ska komma, i väntan på att han då dyker upp. Men då borde ni rimligen pratat om det "Nu har det kommit paket till dig som ska vara kvar". Jag tänker bara hur det har gått till, så vi …

RM: Om jag skulle komma ihåg skulle jag för fan berätta allting rakt upp och ner. Men det här har inte varit för mig någon grej som jag har …

F2: Nej.

RM: Vad är det vi kan få ut utav det här nu?

F2: Nej, det är för att det som beställs då 2003, det är 2 extrapipor till en Glock.

RM: Oh…

F2: Då är det inte bara tillbehör. Det är faktiskt en vapendel som … eller 2 vapendelar va.

RM: Ja. Jaha. Woh!

F2: Och det är faktiskt sålt till dig. Det är han som har beställt det från sin email-adress då. Men det är faktiskt adresserat till dig och det är ditt namn på paketet. Har du något sånt minne? För 2 pipor måste du ju reagera på om du ser, att det är 2 extrapipor.

RM: Jag har väl inte öppnat paketet.

F2: Fast det är adresserat till dig.

RM: Ja, vad spelar det för roll. Jag vet ju vem som ska ha det.

F2: Hur kan du veta det?

RM: Ja, inte har jag beställt dom piporna inte. Så det måste ju vara en människa som har kunnat göra det då. Och då hade vi väl haft någon kontakt. Eller hur?

F2: Jag vet inte hur det gått till.

F1: Du sa ju innan att du visste egentligen inte om Peters vapenintresse förrän du besökte honom i Malmö.

RM: Nej.

F1: Och det var ju inte 2003 du var i Malmö. Det var 2005.

RM: Ja, här är … kom ihåg här nu … Då skulle han haft Glocken då redan?

F1: Ja. 2002, slutet av 2002 köpte han Glocken.

RM: Jaha.

F1: Och det visste du inte förrän 2005.

RM: Nej.

F1: Och ändå så är det vapendelar som är skickade till dig.

RM: Ja, vad vet jag vad han skulle ha dom till.

F1: Nej. Men det är ändå vapendelar. Du vet ju inte om Peters vapenintresse.

RM: Nej

F1: Att han har vapen ens.

RM: Nej.

F1: Då måste man väl reagera när man får vapendelar hemskickade till dig?

RM: Ja, om jag har öppnat det så.

F1: Ja, men du vet ju fortfarande inte om att Peter har vapen förrän 2005, säger du.

RM: Nej, vad jag … det här är ju … ni ska ha en sak klar för er, jag försöker vara så ärlig som jag överhuvudtaget kan va, för jag har ingenting här att vinna på att sitta och försöka valsa till det.

F1: Nej, tvärtom höll jag på att säg, det är ju bättre att vara ärlig och berätta som det är.

RM: Absolut. Men när jag … årtal och sånt här … Det förvånar mig.

F2: Det förvånar ju oss också, för det är ju ett paket, som vi säger åter igen då, går till Rudi Mangs.

RM: Det är han som använder ofta det namnet på mig.

F2: Vem?

RM: Peter.

F2: Okej. I vilka sammanhang då förresten?

RM: Ja, olika sammanhang. Jag använder aldrig det själv.

F2: Nej.

Åkl: I vilka sammanhang då, mer än dom här, brukar han använda?

RM: Ja, när han skickar brev och sånt här. Det är inte Rudolf eller annat, utan Rudi.

F2: För vi tror, utifrån dom uppgifter vi har, att dom här piporna hämtas upp hemma hos dig.

RM: Utav honom?

F2: Ja.

RM: Jaha.

F2: Men det är konstigt då, om inte du har öppnat paketet, om det är Rudi Mangs som står på.

RM: Ja, men det är ju samma sak igen. Jag köper inga vapendelar.

F2: Nej. Men som det har låtit så gjorde inte Peter heller det vid den tiden.

RM: Nej, det här tids … tiden där verkar till att vara …

F2: Eller att du åtminstone i alla fall skulle komma ihåg att han har sagt till dig att "låt det där paketer vara, öppna inte, det kommer jag och hämtar själv".

RM: … Nej. … 2003 …

F2: Vi kan ju också ha fel på detaljer. Vi vet ju inte hur det har gått till. Det är därför … vi sitter inte på något facit. Det måste vi betona.

RM: Nej. Jag tror att ni har mera fakta än mitt jävla kom-ihåg. Det är …

F2: Det här är mest frågetecken, utifrån vissa fakta då. Men vi har ju inte hela bilden klar för oss. Det är det vi vill lägga ihop. För uppenbarligen så har det beställts 2 extrapipor till en Glock.

F1: Tittar man på datum och sånt, så har ju paketet legat länge hemma hos dig innan Peter

kommer på besök.

F2: Det är nog närmare en månad nästan.

F1: Ja. 3 veckor i alla fall.

RM: Jaha.

Åkl: Varför köper man 2 extrapipor?

RM: Vad vet jag, sålt dom till någon och tjänar pengar.

Åkl: Inget han har sagt i anledning …vad han skulle ha det till?

RM: Nej. Nej, nej, nej.

F1: Har han nämnt någonting i efterhand att han har köpt 2 extrapipor, efter den här.

RM: Inte vad jag kan komma ihåg.

F1: När du 2005 ser på hans vapen, berättar han inte då att han har extrapipor?

RM: Nej.

F1: Tittar du i hans kassaskåp?

RM: Nej. Bara flyktigt liksom.

F1: Och då upptäcker du inga pipor?

RM: Nej. Nej, jag har inte … vad ska jag säga… så djupt har jag inte tittat i det.

F1: Jag bara tycker att det är ju ganska ovanligt att man köper 2 extrapipor.

RM: Ja, om inte man … som … sa till honom.. vill tjäna pengar på det.

F1: Sälja vidare, menar du?

RM: Ja. Kan man inte köpa dom i Sverige då?

F1: Jo, det kan du nog.

RM: Ja.

F1: Men då måste den ju registreras alltså. Det är lite skillnad på att köpa vapendelar i Sverige och här i Florida.

RM: Jaja. Så han skulle ha haft det där vapnet 2003 redan.

F1: Ja. Varför köper han annars 2 extrapipor.

RM: Nej, naturligtvis inte, det är ju som du nämnde, hade ju inköpsdatum där. Här ser man hur jävla mitt … komihåg…

Åkl: Det är inte så att du har känt till att Peter har haft ett väldigt vapenintresse?

RM: Nej.

Åkl: Att han velat ha en massa …

RM: Nej. Nej, han har inte visat det så inte.

Åkl: Han har ju många lasersikten på sin Glock.

RM: Ja…

Åkl: Jag vill inte gå in på hur många, men det är fler än 1.

RM: Jajaja.

Åkl: Som sitter på. Det finns andra detaljer som sitter på.

RM: Jag bara önskar att jag hade haft lite bättre komihåg här. Eller att jag skulle ha uppmärksammat det här.

Åkl: Har du känt till att Peter varit intresserade av ljuddämpare?

RM: Ja, det tror jag han nämnt, ja.

Åkl: När har han nämnt det, vad är det han har berättat?

RM: Det kommer jag inte ihåg.

Åkl: Någonting kommer du väl ihåg?

RM: Nej, vad skulle det va… om han har sagt att "jag är intresserad av ljuddämpare".

Åkl: Har han visat dig någon ljuddämpare?

RM: Nej. Skulle han ha haft det då?

Åkl: Jag frågar om du har sett någon eller iakttagit att han haft någon ljuddämpare?

RM: Nej, men jag vet att han har pratat om det.

Åkl: Och vad är det han har sagt då, att han var intresserad av det. Men varför är han intresserad av det?

RM: Ja, han var intresserad av hur dom … hur dom bygger en sån.

Åkl: Vet du om han har köpt någon ljuddämpare någon gång, som du har skickat vidare eller som han har köpt någon annanstans?

RM: Kan man köpa såna där? Är det inte förbjudet här också?

Åkl: Jag vet inte.

RM: Jodå. Jag är ganska säker på det. Man kan inte köpa någon ljuddämpare här.

Åkl. Har du sett om han har byggt någon själv?

RM: Nej.

Åkl: Har han berättat om han byggt någon?

RM: Nej. Han sa någon gång att han var intresserad av hur dom funkar. Hur man kan bygga en sån.

Åkl: Kan du erinra dig i tiden, ungefärligen, vad pratar vi om nu? Är det lång tid tillbaka? Då menar jag alltså bortåt millenium-skiftet eller är det snarare nu för något år sedan eller 2 eller?

RM: Jag skulle nog säga att det är nog i närmare tid. Inte så väldigt.. .. skulle kunna vara en 3-4 år sedan.

Åkl: Men det låter som det är snarar nutid än 10 år tillbaka i tiden.

RM: Utan vidare, ja. Nej, hans vapenintresse …

Åkl: Har han berättat att han skjutit … nu bröt jag dig, hans vapenintresse…sa du?

RM: …har jag inte uppfattat skulle varit något märkvärdigt på det sätt som … han satt aldrig och pillade med dom och liksom … du vet. Att han skulle ha pratat om vapen och sånt.

Åkl. Har han berättat att han skjutit med ljuddämpar någon gång?

RM: Nej.

Åkl: Som han har byggt själv, t.ex?

RM: Jaså.

Åkl: Ja, jag frågade om … inte att han har gjort det, men om han har berättat om det?

RM: Nej. Men det skulle inte förvåna mig om han mixtrat ihop någonting.

Åkl: Du sa, när du berättade, -96 när Peter kom så sa du att han stod ute på gatan med gitarren och kläderna och allting så var han där plötsligt.

RM: Ja

Åkl: Hade han alltid med sig gitarr när han kom eller hade han …

RM: Nej. Det här var ju första och enda gången han kom på det viset.

Åkl: Hade han gitarren med sig när han kom på besök eller hade han gitarren hemma hos dig eller?

RM: Nej. Han hade den med sig.

Åkl: Hade han den med sig när han åkte hem också?

RM: Ja.

Åkl: Byggde han basar när han var hos dig också? Och då menar jag inte under tiden han bodde här då –96 – 99 utan vid senare besök, alltså efter.

RM: Nej.

Åkl: Inte?

RM: Nej. Han köpte …vad heter det…träfanér…var bort till ett ställe där vi brukar köpa … Ja, man ser ju riktigt halvkriminell ut här. Helvete.

F2: Nej. Men vi förstår ju hur allvar… du vet vilka brott han är misstänkt för va, Peter, så vi måste ju gå jättegrundligt på det här. Så är det. Vi kan inte lämna det till slumpen att kontrollera dom här uppgifterna.

RM: Nej, nej.

F2: Det kan vi inte göra. Och det här är … det här är en viktig del i det och … det känns lite grann som att vi inte har rett ut det idag heller, tycker jag, till fullo.

RM: Men vad är det mera du behöver veta.

F2: Jag förstår inte riktigt hur det här har gått till ändå, mer än att du har skickat över paket till honom.

RM: Vad är det du inte begriper där då?

F2: Att i vilka fall du har öppnat dom eller inte öppnat dom.

RM: Vad har det för betydelse?

F2: Ah, det beror ju på vad som ligger i dom.

RM: Men jag har inte brytt mig om vad som ligger i dom.

F2: Men menar du att du har sett vad som är men att du har struntar i det?

RM: Eventuellt. Jag kan inte påminna mig varken det ena eller det andra.

F2: Nej.

RM: Ärligt. Därför att jag har inte lagt någon större … vikt vid det hela. Jag tror inte du behöver bekymra dig om den biten inte.

Åkl: Men dom här piporna som han har beställt. Du har inte sett dom? Han har inte visat dom när du var hemma hos dig eller?

RM: Nej.

Åkl: Och ni har inte pratat om dom efteråt?

RM: Nej

Åkl: Och då har du ingen aning om, antar jag, heller då, hur han fick hem dom till Sverige igen?

RM: Nej. Det är möjligt att jag har skickat dom. Inte vet jag inte.

Åkl: Peter har berättar för oss, på ett sätt, hur han har fått hem dom och enligt honom, hur han fått hem dom.

RM: Jaså.

Åkl: Tänkte bara … undrar om du vet, om han berättat för dig hur han fått hem dom?

RM: Nej. Så han tog med dom själv hem då?

Åkl: Han har berättat hur dom kom hem till Sverige.

RM: Jaha, jaha. Ja, jag vet inte. Dom här årtalen och allt fan som är … sitter mig till last här, att jag inte ska kunna vara till mera hjälp. Bilden skulle bli mera …

F2: Det är inte bara årtalen som … det där har jag ganska stor förståelse när det gäller … att det är inte lätt att minnas vad som har skett när. Och framför allt inte när det är flera gånger. Det … men jag tycker att du zick-zackar lite grann när vi frågar om dom här paketen. Å ena sidan har det inte kommit hem paket. Å sen när vi frågar mer och mer så kom det upp UPS försändelse o.s.v. och då blir det en annan sak. Men det först…

RM: Det är framme nu igen att jag kommer inte ihåg, jag har inte satt någon större jävla vikt på det här. Så du ska inte … mala det där i fel väg, det är nu som det är med det där. Så är det så.

F1: En annan fråga Rudolf, Peter är han mycket för att föra anteckningar? Skriva om sitt liv? Typ dagbok eller sån där? Vet du någonting om det?

RM: Nej.

F1: Jag tänkte att jag skulle visa dig några foto. Foto på en keps som jag undrar om du kan beskriva vad det betyder. (*beslag 2011-1200-BG2097-1*)

RM: Nej, ingen aning. Ingen aning. Hör du du, kan inte det här vara en … är det en amerikansk keps?

F1: Ja, troligtvis.

RM: Ser lite på mönstret här, om det eventuellt är en utav Diablo-sports mössor.

F1: Det här med krysset och …

RM: Nej, det finns ju inte på det, utan det här ju en Diablo …

F1: Men har du någon aning om vad det kan betyda, det här krysset? Roca Baton har väl något stadsvapen. Har man inte något rött kryss i det?

RM: Äh …

F1: Jag har för mig att jag har sett det på Internet.

RM: Men är det inte i så fall från deras egen flagga då?

F1: Det är möjligt.

RM: Ja.

F1: Men du har ingen aning om vad det betyder då?

RM: Nej tyvärr.

F1: Och till förhöret så måste jag säga att det är beslag 2097-11. Jag ska visa dig en bild på en manschettknapp, om det är dina? (*beslag BG15718-11, punkt 4*).

RM: Nej

F1: Har du sett dom tidigare?

RM: Det är möjligt. Men jag använder inte någon manschettknapp.

F1: Nej. Du har inte sett om Peter har haft dom på sig?

RM: Nej.

F1: Är han en människa som använder manschettknappar?

RM: Nej. Nej. … Det var väl den siste.

F1: Sedan har jag en massa foto både på solglasögon och glasögon. Och med tanke på att du säger att du har en del hemma i Peters lägenhet, så kan du väl titta genom dom här och se om det är några glasögon som tillhör dig.

(RM tittar genom bilderna)

RM: Inget utav dom här är mina.

F1: Det är inga som är dina?

RM: Nej.

F1: Jag frågade dig innan om Peter förde anteckningar o.s.v., dagbok o.s.v. Vi har hittat en liten lista som han har skrivit här och det är beslag 14953-10. (*punkt 44*) Har du någon förklaring på vad det är han har antecknat?

RM: … Vad är det överst?

F1: Där står "kyrka Skrävlinge".

RM: Men det här säger inte mig någonting.

F1: Det gör det inte?

RM: Nej. Skulle det, det?

F1: Nej, jag … men jag ställer frågan.

RM: Nej.

F1: Jag har ytterligare här och det är samma beslag, punkt 43. Om du tittar på den här.

RM: … mm.

F1: Där är ju skrivet någonting där nere också.

RM: Mm. …pang gör iordning.. Vad är det för datum på det här? …

F1: Det är inget som du kan förklara, som Peter har berättat för dig om?

RM: Nej. Nej. … Nej.

F1: Det var väl dom fotona jag hade att visa dig. Ska vi … När Henrik och Peter var på besök här i USA, kan du berätta om den semestervistelsen, vad dom gjorde och …?

RM: Ja, dom hyrde först en … tror jag dom hyrde en Chrysler 300 och åkte …jag vet inte var dom åkte, söderöver, norr. Skulle dom åkt söderut först eller?

F1: Och det … ute för att titta på sevärdheter och ?

RM: Ja

F1: Hur länge var dom borta innan dom …?

RM: Dom var borta en vecka, tror jag, sedan hyrde dom en Cadillac.

F1: Så du menar att dom körde runt i en vecka och sedan kom dom hem till dig igen då?

RM: Jaja.

F1: Bodde dom på hotell ?

RM: Troligtvis.

F1: Och sedan hyr dom en Cadillac säger du?

RM: Ja.

F1: Åkte du med dom någon gång?

RM: Nej.

F1: Bragge har berättat att ni varit på någon vapenmässa, där du var med.

RM: Ja.

F1: Kommer du ihåg det?

RM: Det är möjligt.

F1: Boca Longo

RM: Nej.

F1: Skulle ni ha varit på en vapenmässa och då skulle du ha varit med där.

RM: Boca Longo?

F1: Mm

RM: Vad är det?

F1: Ja, det skulle vara någon vapenmässa där som … som Peter och Henrik bevistade tillsammans med dig.

RM: Jag har aldrig hört talas om Boca Longo.

F1: Ja, jag vet inte. Eller så är det … det är Henrik som har berättat det här. Det är möjligt att hans uttal är fel. Det heter något annat kanske. Du kommer inte ihåg att ni har varit på någon vapenmässa tillsammans? Det var år 2009 dom var här och hälsade på.

RM: Boca Longo.

F1: Jaja, men om du bortser från Boca Longo då, har du varit på någon vapenmässa tillsammans med Peter och …

RM: Jag kan inte komma ihåg det, men … det …det … ska låta det var osagt men …

Åkl: Det minns man väl om man varit på någon vapenmässa.

RM: Nej, alltså …

Åkl: Om sonen och en kompis kommer och är här, så vet ni väl om ni åkt till en vapenmässa eller inte. Det är väl inte konstigt.

RM: Nej, det är inget konstigt med det, men jag menar jag kan inte komma ihåg att jag skulle ha varit ute och åkt med dom. Vem skulle ha kört bilen?

F1: Henrik hade väl körkort.

RM: Jo. … Vad fan kan han mena med det, Boca Longo.

F2: Men strunt i det, i Florida, USA.

F1: Vapenmässa i Florida.

F2: Det kan ju ha varit feluttal eller …

F1: Språkförbistringar.

RM: Det finns bara ett ställe i så fall som skulle bli aktuell och det är här, Palm Beach.

F1: Enligt Bragge så skulle det ha tagit 20-30 minuter att köra från din bostad.

RM: Ja.

F1: Det kan vara här då?

RM: Ja. Men det har inget med Boca att göra.

F1: Nej, som sagt, det kan vara språkförbistringar.

RM: Ja, det …

F1: Vid det här tillfället, vid Peter och Henriks besök hos dig 2009, så ska Peter ha köpt ett lasersikte här.

RM: Jaha.

F1: Var han har köpt det, det vet jag inte, men det är väl naturligtvis någon vapenmässa det också. Det är ingenting du vet att han har köpt?

RM: Jag kommer inte ihåg.

F1: Nej. Och sedan delgav jag dig tidigare också att det finns alltså uppgifter i utredningen som säger att du skulle ha köpt ett lasersikte med 2 punkter, till Peter, som du sedan har skickat hem till Peter.

RM: Jaha

F1: Det är inget du kommer ihåg, det heller?

RM: …

F2: Får jag bara fylla i en kompletterande fråga där. Har du vid något tillfälle, som du minns, köpt saker till Peter, via ditt ... du har kreditkort eller VISA eller något sånt?

RM: Mm

F2: Har du använt det för att köpa saker till honom? Vapendelar? Någonting som har …

RM: Inte vad jag kan komma ihåg. Det är alltid hans …

F2: Har han tillgång till ditt kontonummer? Kan han använda sig av ditt kontonummer?

RM: Nej, inte då.

F2: Nej. När började han få tillgång till det då?

RM: Ja, det var ju i samband med det här bostads…

F2: Ja.

F1: Det är väl inte ditt kreditkort som han … kreditkortsnummer har väl inte han?

RM: Nej.

F1: Du menar bankkonto som du hade på Nordea?

RM: Ja.

F1: Okej. Det är lite skillnad.

RM: Oh ja, oh ja. Men det där med att jag skulle varit med dom bort på gun-show. Jag kommer inte ihåg det men jag ska inte säga att det är omöjligt. Varför inte.

F1: Ah, det är Bragge som berättade.

RM: Frågan vilken datum det är, det går ju …

F1: Det vet jag inte.

RM: … lätt att kolla upp om det var någon gun-show den dagen.

F1: Men vad gjorde dom mer på sin semester här?

(RM:s telefon ringer och han svarar)

F1: Vad gjorde dom mer på den här semestern när dom var och hälsade på dig. Du sa att dom körde iväg en vecka, söder- eller norröver, du visste inte vilket. Och dom stannade borta i en vecka.

RM: Ja

F1: Och sedan kom dom hem till ditt hus igen.

RM: Jag vet inte om dom var en hel vecka eller om det var några dagar men i alla fall…

F1: Dom har åtminstone övernattat.

RM: Jaja.

F1: Vad gjorde dom mer? Var Henrik med och träffade dina bröder eller?

RM: Det är möjligt.

F1: Fredrik bodde inte hemma då, 2009?

RM: Nej, nej. Nej, jag har ju 2 rum uppe på vinden, som dom använde sig av.

F1: Okej. Jag tänkte på, du sa Fredrik, på den tiden som Peter bodde hemma hos dig och Fredrik också bodde där, då hade han inget vapenintresse. Men du sa att han hade det nu. Har han egna vapen nu?

RM: Ja, ja.

F1: När kom hans intresse?

RM: Det senaste året.

F1: Är det din förtjänst att han har fått …

RM: Nej. Det är nog mera kompisen han har på jobb.

F1: Det här företaget du sa, Diablo, sa du det?

RM: Diablo sport.

F1: Vad är det för ett företag?

RM: Dom utvecklar och tillverkar tuning-system för bilar.

F1: Tuning? Hur menar du? Jag …

RM: Ja, dom går in i bilmotorn och …

F1: Trimmar menar du?

RM: Nja, inte trimmar, det här nu. Ändra olika … äh … saker för att få mera kraft, mer eller mindre bensinförbrukning och sånt här.

F1: Okej. Jobbar han där eller han äger det här eller?

RM: Nej, han jobbar där och han är väl Number One.

F1: Okej.

RM: Han har ett par världsrekord som han har lyckats… Chrysler. Han är väldigt duktig.

F1: Då får jag ha ett tips, för jag har en Honda CRV, den dricker alldeles för mycket bensin.

RM: Jaha.

F1: Då får jag nog ha ett tips.

RM: Då får du göra som jag, jag har en Honda … vad heter dom… Honda Jazz. Den drar ingen bensin.

F1: Nej. Min är en jeep så den drar alldeles för mycket.

RM: CRV?

F1: Ja.

RM: Konstigt.

F1: Jo, den slukar mycket. Ja nej, jag hade inte mer.

F2: Jag skulle vilja ta några saker till. Jag vet inte, hur mycket känner du till om skjutningarna som har varit i Malmö.

RM: Åh ja, jag har ju följt det väldigt intensivt.

F2: Känner du till vilka det har riktats mot?

RM: Ja

F2: Ja. Är det någon person där som du känner igen bland dom skjutna, eller har du hört talas om dom här ärendena tidigare?

RM: Nej.

F2: Ingenting?

RM: Nej.

F2: Det gemensamma för många av skjutningarna är ju att det riktar sig mot invandrare. Vad tänker du kring det?

RM: Svårt att säga. Jag kan inte börja spekulera i det. Jag har inte liksom … jag begriper inte den biten.

F2: Nej. Vad är din uppfattning … eller Peters uppfattning om invandrare? Har du någon sån åsikt? Har du förstått vad han anser om invandrare eller… utomnordiska … eller finns det speciella människor som han inte tycker om, eller tycker mindre om?

RM: Stämmer inte det där. Liksom …

F2: Vad är det som inte stämmer?

RM: Nej, att han skulle ha någonting emot något speciellt folkslag.

F2: Hur är det själv i den miljön när han varit hos er här i USA? Har du själv någon åsikter eller … det är kanske känsligt att prata om men ?

RM: Nej, det är inte känsligt.

F2: Skulle du säga att ni är …

RM: Jag skulle nog tro att vi är mindre rasister än dom flesta.

F2: Okej.

RM: Om vi säger så. Det har många gånger att göra med att man har lite mera utbildning än vad normalfallet i det här landet. Jag mer utbildning du har desto mer förstår du liksom … problemen som …

F2: Men klimatet, har ni diskuterat invandringsfrågor och sånt i hemmet hos dig?

RM: Nej, inte mer än vanligt.

F2: Nej. Vad är vanligt då?

RM: Nja, nej, det vet … att … man kan reagera på en tv-nyhet att svarta har gjort si och så. Alla dom där bitarna.

F2: Har Peter själv kommenterat det?

RM: Nej, inte så. Nej.

F2: Du sa här att … var det din brors barn som gick i en religiös skola. Är ni aktivt religiösa inom familjen eller?

RM: Nej. Det är väl jag som har mest … bakgrund med någon typ av religion. Men nu är ..jag ska inte säga att Tom … jag vet inte riktigt, men Sinikka, hans fru, hon har en ganska djup religiös åsikt och när det gäller Ole så har … ingenting.

F2: Nej. Någonting som har också dykt upp här, det är att det kanske skulle finnas en viss … hur ska jag uttrycka det … agg mot judar eller judendom.

RM: Nej, inte mer än vanligt som man pratar.

F2: Men det är kanske vanligare i USA, för vi pratar inte så mycket om det, vad jag känner till.

RM: Det är ganska vanligt här.

F2: Kan du beskriva det, så att jag förstår.

RM: Jag skulle tippa att det är mest avundsjuka eftersom judarna är ju väldigt framgångsrika p.g.a. att dom ser till att, dom har gjort det i hundratals år, ser till att barnen får en ordentlig utbildning. Därför ligger dom ju steget före.

F2: Okej. Men du menar att det pratas mycket om det.

RM: Jag har ju varit i Israel ett par gånger på semester och min förra fru var ju halvjudinna. Så inte tror jag att det är någonting.

F2: Men när du säger att det pratas inte mer än vanligt, men att det ändå finns.

RM: Ja, det är klart. Det är samma reaktioner där, nu ska vi se här, om du har Advokater här ute, till 90 procent är ju judar. Och det blir ju kommentarer till det.

F2: På vilket sätt blir kommentarerna.

RM: Ja, att dom roffar åt sig pengar.

F2: Okej. Du skrattar lite när du säger det. Men är det den jargongen som är eller …

RM: Jo, det är ganska vanligt, om folk är ärliga så är det på det viset.

F2: Och menar du då här i Florida just eller är det något annat du tänker på?

RM: Ja. Nej, jag vet bara Florida. Speciellt Boca Raton är ju väldigt judiskt, stort, stort judisk befolkning där, även så Boynton Beach och alla dom här ställena. Det är enorma mängder judar.

F1: Missner Park

RM: Missner Park, ja. Det är också judiskt.

F2: Men har Peter tagit med influenser av det, tror du?

RM: Det är möjligt, jag vågar inte säga.

F2: Vet du om han var om någonting under tiden han bodde här, som kan ha påverkat honom?

RM: Nej, knappast, knappast. Han har inte haft med folk att göra.

F2: Nej. Inte med andra invandrargrupper heller som … i så fall att han skulle ha känt sig kränkt eller någonting?

RM: Nej.

F2: Nej. Är det någon annan samhällsgrupp som du tror att han har svårt att hantera eller inte tycker om?

RM: … Du har ju naturligtvis situationen i Malmö, med muslimerna där.

F2: Ja

RM: Att det kan ha smittat av sig. För ni ser ju själva, jag följer ju pressen där ang. … vad heter det här området …

F2: Rosengård.

RM: Rosengård och såna där… där inte ens Polisen kan gå in. Vad är det för något? Det är klart att folk reagerar. Annars är dom ju för fan inte levande. What´s going on? Men att för den skull börja att hata dom, det är ju en … en annan …

F2: Vi tittar ju bara på hur det faktiskt ser ut i ärendena, att många har invandrarbakgrund eller nästan uteslutande.

RM: Ja

F2: Och det måste utredas det också.

RM: Även om vi nu kommer från ett svenskt område i Finland, som är mera svenskt än vad Sverige är, och att vi måst hela tiden kämpa för att behålla svenska språket. Men inte har jag nånsin känt att jag har varit invandrare när jag kom till Sverige. Även om jag har blivit utvisad …eller avvisad natthärbärge p.g.a. att jag är finsk, i Stockholm. Fick jag en jävla kappsäck och bara … gå någon annanstans. Då skulle man ju ha orsak att tycka någonting, men hon förklarade, käringen där, ganska enkelt, att "vi har haft så mycket problem med finnar här, så inga mer".

F2: Mm. Men tror du Peter skulle kunna lasta en invandrare eller judar eller andra grupper för att han själv inte har lyckats? Har han uttryckt något sånt?

RM: Nej, det har han inte gjort. Men som Asperger så vågar jag inte säga att det kanske inte är helt omöjligt, men det här är någonting att diskutera med folk som kan Asperger-syndrom, för dom har säkert många aspekter på det också.

F1: Har Peter nämnt någonting om vad han tycker om kriminalitet och narkotika, med tanke på då att Nina tog en överdos?

RM: Han avskyr det.

F1: Han avskyr det. På vilket sätt, alltså …?

RM: Nej, det diskuterades inte mycket, men …han liksom har en klart avståndstagande till allt som har med knark att göra.

F2: Hur var Ninas relation till invandare?

RM: Det vet jag inte.

F2: Nej. Vet du om hon umgicks … du pratade om begravningen här, att det var väldigt mycket folk. Var det många där som var från annan … invandrare.

RM: Nej, inte vad jag kan komma ihåg. Det var mest vanliga svenska ungdomar. Jag tittade inte så mycket.

F2: Nej, jag förstår det.

F1: Jag har en fråga till.

RM: Det har du.

F1: En kompis till dig, Nils Nilsson. Berätta om honom.

RM: Han bor hemma hos mig just nu.

F1: Jaså. Då är vi 2 Malmö-bor i stan.

RM: Ja. Han är här för att ordna upp sin ekonomiska …vad ska vi säga … han har ju jobbat i Amerika, han erhåller då Social Security och sånt där, försöka få över pengarna till svenska konto, utan att … och så tycker han om att vara här.

F1: Bodde han här i Florida eller?

RM: Nej. Han jobbar i Kalifornien, Texas, norröver, han jobbar åt Volvo som mekaniker.

F1: Hur lärde ni känna varandra?

RM: Äh… få se nu, hur gick det till ja. Jo, det var hemma på gården hos Peter där ja. Han bodde i nästa byggnad.

F1: Samma samfällighetsförening eller samma bostadsrättsförening.

RM: Ja. Vi pratade där om hans gamla Peugeot som han hade. Sedan frågade han om han eventuellt kunde komma över. På den vägen är det.

F1: Okej. Är det länge sedan han flyttade från USA, med sitt jobb, o.s.v.

RM: Ja

F1: Han är pensionär också då?

RM: Jo. Jo, det är säkert en 30 år sedan. Ni har ju pratat med honom.

F1: Jaja.

RM: Det är en mycket, mycket gedigen man. Skåning.

F1: En trygg skåning.

RM: Ja, en trygg skåning.

Åkl: Finns det det?

RM: Så elak han är … haha… han är elak… haha.

F2: Ja, så är det hela tiden.

RM: Han tar hand om dig.

F1: Göteborgare

RM: Jaså. Göteborg.

F1: Är han gift, Nils?

RM: Ja. Hans fru heter Gunvor.

F1: Gunvor. Också skånska eller?

RM: Ja.

F1: Jag har inte mer.

F2: Jag har bara en sista fråga.

RM: Det menar du inte.

F2: Jo, det menar jag. Det är min sista. Men det är om du egentligen har känt till någonting av det som har hänt?

RM: Nej.

F2: Nej. Eller om du fått den känslan någon gång att nu …nu… även mot slutet där, innan Peter greps, om han på något vis har gett någon indikation på att må dåligt eller må väldigt … illa, så.

RM: Nej, inga kommunikation.

F2: Aldrig gett uttryck för någon form av desperation eller…?

RM: Nej. Ganska märkligt. Men vi får väl se nu vad det blir av det hela.

F2: Ja, det får vi göra.

F1: Den sista tiden innan han blev gripen, hur ofta hade ni kontakt med varandra?

RM: Nja, det var väl mest via Internet bara.

F1: Men du har inte märkt någon förändring i hans personlighet den här sista tiden, vad han har skrivit till dig, med tankar och …

RM: Nej

F1: Vad hade han för framtidsplaner?

RM: Jag tror inte han hade något specifikt. Förvånad blev jag när det kom fram att han hade slutat arbetet på tandkliniken där.

F1: Det var ingenting han hade berättat för dig, utan det … har du läst det i media eller har han själv berättat det?

RM: Nej, nej. Och att han hade problem med sina arbetskamrater. Jag skulle nog vilja säga så här att för att komma Peter mera in på livet så gäller det att ni pratar med en Asperger-expert.

F1: Mm.

RM: Jag är inte kapabel att analysera någon människa. Men 1 eller 2 eller kanske 3 … så att ni får ihop bilden, för hans egen skull. Han är inte värd detta jävla öde. Jag förlorar båda mina barn … det är jävligt jobbigt.

F1: Det förstår vi. Du om vi har … vi ska ju vara här några dagar till, om det dyker upp några frågor, finns det möjlighet att du kommer hit eller vi kan kanske med Special Agent åka hem till dig?

RM: Ja, kom hem hellre till mig.

F1: Det är okej, menar du, om det dyker upp något.

RM: Oh ja, jag vill hjälpa er så mycket jag kan, för Peters skull med. Jag är bara ledsen att jag har lite dåligt med komihåg. Men det har jag alltid haft. Det är ingenting som är något nytt för mig.

F2: Det är okej. Ska vi avbryta för idag.

RM: Ja.

F2: Tack för att du kom.

Förhöret avslutas klockan 12.27

Förhör

Signerat av

Signerat datum

Polismyndighet
Skåne

Enhet
50UTR, Utredningssektion

Diarienr
1200-K163215-09

Hörd person	Personnummer
Mangs, Johan Fredric	

Den hörde är	ID Styrkt	Ställning till misstänkt - målsägande - vittne
Vittne	Nej	
Tolk		Språk

Brottsmisstanke / Anledning till förhöret
Höras i ärendet

Underrättad om misstanke	Underrättad om rätt till försvarare (best i FUK 12§ iakttagna)	
Försvarare/ombud önskas	Försvarare/ombud närvarande	Godtar den försvarare som rätten förordnar

Förhörsledare	Förhörsdatum	Förhör påbörjat	Förhör avslutat
Bo-Anders Jönsson	2011-12-07	09:00	10:20
Förhörsplats	Typ av förhör	Förhörssätt	
Åklagarmyndigheten West Palm Beach, USA	RB 23:6	Ljudbandsförhör	
Förhörsvittne	Utskrivet av		
	MF		

Berättelse

Närvarande vid förhöret är Åklagare Håkan Larsson och special agent Debbie Arps.

Den hörde är informerad av Åklagare Håkan Larsson vad som gäller anligt Rb 36:3 (närstående är inte skyldig att avlägga vittnesmål).

F1: Krinsp Bo-Anders Jönsson
F2: Krinsp David Sjöman
JM: Johan Mangs.

F1: Då lägger jag bandspelaren här. Kan du börja med att berätta om din tid i Sverige. Var du är född och … din pappa vet vi vem det är, men din mamma, kan du berätta lite om din uppväxt.

JM: Jag är född i Karlstad, bott i Filipstad tills jag var ungefär 15-16. Sedan flyttade jag till USA och har varit här sedan dess. Jag växte upp … Peter bodde i Malmö hela min uppväxt, jag såg han väldigt lite under den tiden.

F1: Jag glömde, din adress, vill du berätta om den.

JM: I Sverige?

F1: Nej, här i USA.

JM: Det är 2300 Germantown Road, lägenhet 102, Delray Beach, zipcode är 33445.

F1: Din telefon också.

JM: 561 441 4600.

F1: Är det bostaden eller?

JM: Det är mobil som jag alltid har.

F1: Tack. Ja, Rudolf är som sagt din pappa. Vem är din mamma?

JM: Inger Mangs.

F1: Inger Mangs.

JM: Och hon bor i Sverige.

F1: Hon är kvar i Sverige.

JM: Ja, dom separerade när jag var runt 10 år gammal.

F1: Okej. Så du bodde med din pappa några år i Sverige innan …

JM: Yes.

F1: Vilket år åkte ni över här?

JM: Det kommer jag inte ihåg. Ungefär när jag var 15-16.

F1: Någonstans där, okej. Dom kontakterna du har haft med Peter, vad har det varit? Är det …?

JM: Ibland när vi bodde där så kom han och hälsade på några dagar och sedan senast var när han var här och hälsade på.

F1: Men hemma i Sverige, har det varit på skollov och sånt som han har hälsat på, eller det har varit överhuvudtaget?

JM: Han kom och hälsade på nu och då.

F1: Men i Sverige menar jag.

JM: Ja

F1: När han hälsade på er i Sverige, var det under skollov?

JM: Troligtvis. Jag kommer inte ihåg.

F1: Du kommer inte ihåg det.

JM: Det var en tid sedan så att …

F1: Ja.

JM: Ja, jo, det var nog säkert sommarlov skulle jag tro. Han är bara 2 år äldre än vad jag är så…

F1: Mm. Hur var din uppfattning om honom? Hade du bra kontakt med honom, alltså när ni träffades?

JM: Nej, jag menar han var väldigt musikalisk. Han var lite annorlunda, tillbakadragen. Vi var inte väldigt nära.

F1: Kan du uppskatta hur många gånger som han var och hälsade på er?

JM: Skulle väl tro en gång om året, men det är bara en gissning.

F1: Har du besökt honom när han bodde i Malmö?

JM: Nej.

F1: Aldrig.

JM: Jag har aldrig varit i Malmö faktiskt.

F1: Nehej, då har du missat något. Du sa att han var tillbakadragen/lite annorlunda. Något specifikt som du …

JM: Nej, han var väldigt musikalisk. Han var mer på den konstnärliga sidan, skulle jag kunna förklara det lättast, på så vis.

F1: Ja, du kan fortsätta.

F2: Du sa att ni flyttade när du var runt 15-16 år. Vad var anledningen till att ni flyttade till USA?

JM: Vi hade Ole, han bodde här. Vi har varit här flera gånger så … dom började med en …vad heter det… en business när dom flyttade hit. Orsaken var att vi bara ville till det här landet.

F2: Okej men det var bestämt att när ni flyttade att det var en långflytt, så att säg. Ni skulle etablera er här.

JM: Ja. klappat och klart.

F2: Du sa att din mamma bor kvar i Sverige. Var bor hon nu?

JM: Hon bor i Filipstad. Hon bor i samma hus som vi bodde i. Hon köpte huset av farsan.

F1: Förlåt, jag bara tänkte, har du några halvsyskon?

JM: Jo, jag har Nina, hon som avled för några år sedan, det var på Peters sida. Sedan har jag 2 halvsystrar på mammas sida.

F1: Vad heter dom?

JM: Lena och Marita. Dom bor också … en bor i Filipstad och en bor i Kil.

F2: Har du minne från hur det var när Nina gick bort, hur pappa reagerade och Peter reagerade? Och du själv?

JM: Jo. Peter ringde och berättade och var helt ifrån sig. Och grinade och så. Och farsan, självklart, började grina.

F2: Ja, det är klart.

JM: Lite traumatisk … men det är nog allt jag kommer ihåg utav det.

F2: Minns du hur tiden var, när hon hade det … vi har ju förstått att hon hade det tufft, minst sagt.

JM: Jo, hon hade väl lite problem.

F2: Men fick ni liksom del av sån information?

JM: Nej, inte jag inte. Jag var så liten då, så dom berättade inte mycket åt mig inte. Det var efter allting hade hänt som jag fick reda på … vad hon var involverad i.

F2: Ja, just det. Har din pappa pratat någonting om det, under åren här, i USA exempelvis eller ?

JM: Nej, inte så värst mycket om sånt.

F2: Har Peter nämnt något?

JM: Nej, inte alls. Inte för att vi pratar så mycket överhuvudtaget men …

F2: Vi kommer in närmare på er relation sedan också. … så när ni flyttar över hit, Ole han bor redan här då. Sedan så är det du och din pappa som flyttar efter, så att säga. Och har ni bott tillsammans … hur länge bodde ni tillsammans, du och din pappa?

JM: Jag bodde säkert med han … 10 – 12… nej, ungefär en 10 år skulle jag tro.

F2: 10 år.

JM: Kanske lite mindre. På samma ställe.

F2: Okej. Och då är det … säg –90 ungefär, som ni flyttar hit. Sedan känner vi till att Peter flyttar hit och bor här under några år.

JM: Ja, han var väl här för ett år, skulle jag tro.

F2: Vi har en uppgift på mellan –96 och –99.

F1: Att han bodde här en längre tid, alltså.

JM: Han var här längre tid. Jag vet inte om det var så länge inte. Men …

F2: Om du försöker berätta/beskriva den tiden när han bodde här.

JM: Nej, han bodde med farsan. Och han … för dom har 2 våningar, så han bodde på övervåningen och han tillverkade mest dom här basgitarrerna. Det var allt han gjorde.

F2: Okej.

JM: Han någon … ett bås, ett sånt här bås.

F2: Tala lite högra bara, så vi får med .

JM: Han hade ett målarbås, eller vad heter det… satte upp på bakgården hos farsan där han målade basarna och allting. Gjorde mycket träarbete med dom.

F2: Hur många gjorde han ungefär? Var han liksom effektiv och … du har ingen koll på det där?

JM: Det tror jag inte att han var så effektiv, jag tror han tog sin lilla tid med allting där.

F2: Ja.

JM: Han var väldigt … väldigt detaljorienterad.

F2: Okej.

JM: Om man säger så.

F2: Kan du beskriva det närmare?

JM: Med?

F2: Detaljorienterad.

JM: Nej, men att han jobbade med trä, så var allting var perfekt. Jag vet inte om ni har sett dom instrumenten han har gjort.

F2: Jo, några av dom.

JM: Suverän kvalitet på allting.

F2: Och om det inte gick som han ville där eller … märktes det också, om han var missnöjd eller var det bara att han jobbade på tills han var nöjd?

JM: Det såg man inga tecken av att han blev förbannad eller någonting. Det var jag inte där nog för att se om det skulle hända.

F1: Vad gjorde han med dom här basarna?

JM: Jag tror han försökte sälja dom. För han hade uppe någon website eller någonting.

F1: Vet du om han sålde någon?

JM: Jag tror han sålde någon, 1 eller 2, här och där.

F2: Jag är lite mer intresserad av hur det vardagliga livet såg ut, så att säga, under tiden han … ni bodde ju ändå tillsammans då, under viss tid. Han bodde hos pappa men du hade flyttat hemifrån, förstår jag. Eller bodde ni samtidigt i samma hus?

JM: Inte när han var där för så lång tid. Då hade jag … jag bodde ju för mig själv, med min familj då, och jag var inte där så värst mycket. Så vardagslivet var kanske … träffade han på söndagen om vi var där och åt hos farsan.

F2: Okej. Hur var det, umgicks ni privat någonting? Det var ändå din halvbror som hade flyttat dit då.

JM: Som sagt var, han var lite tillbakadragen när det kom till sånt och jag hade min familj och … så det blev inte mycket utav det inte. Plus intressena vi hade, jag gillar bilar och sånt.

F2: Just det, det har vi hört.

JM: Det var inte musik som speciellt … intresserad av. Vi hade väl inte så mycket till gemensamt, när vi kommer till det.

F2: Förstod du vad det var som gjorde att Peter flyttade till USA?

JM: Nej. Jag tror det var någonting med dom här basarna han ville göra. Bo med farsan en stund.

F1: Vi har en uppgift att han har spelat in en skiva här också. Något du kommer ihåg?

JM: Nej.

F2: Var han med i något band eller…

JM: Här i USA?

F2: Ja

JM: Inte vad jag vet.

F2: Hur var det med hans kompisar? Fixade han kompisar här också eller? Träffade han tjejer?

JM: Ingen aning. Så mycket pratade vi aldrig om sånt.

F2: Han var inte ute och drack öl eller gick på fotbollsmatcher eller något sånt där?

JM: Det tror jag inte.

F2: Nej. Det är om ni gjorde det tillsammans?

JM: Nej. Inte alls, inte.

F2: Vi pratade om hans intresse där, basgitarrerna och så säger du träarbete, menar du på basgitarrerna då eller är det annat träarbete som han jobbade med, annat mekaniskt arbete?

JM: Nej, allt han gjorde här var med basarna. Han var medlem i någon sån där träklubb där också, där dom hade alla verktyg.

F2: Har du namnet på den?

JM: Ja, inte namnet på den, men jag tror det var … jag har för mig den var i … ni känner inte området där farsan bor, heller?

F2: Nej, men vi kan få hjälp, om du …

JM: Den ligger på hörnet… på Yamato och Dixie highway. Nord … vad blir det… nordvästra hörnet. Men Rudolf vet nog det bättre.

F2: Mm, vi kan kolla med honom. Träffade han några vänner där? Eller fick han…?

JM: Det vet jag inte. Det skulle man väl tro att han gjorde.

F2: När du säger detaljrikedom, det låter ju som den beskrivningen vi har hört andra nämna om Peter. Om du, så noggrant som möjligt, försöker beskriva honom som person.

JM: Tillbakadragen, väldigt konstnärlig, väldigt intresserad av musik, väldigt detaljorienterad, tyst… gillar glass … det är nog det, allt jag kan komma på för tillfället.

F2: Rudolf nämnde att han höll på en del med cyklar. Han cyklade omkring mycket här men också att han gjorde det i Sverige. Han lagade cyklar. Är det någonting han började fixa/meka med här någonting?

JM: Inte vad jag vet. Men det fordon han hade när han var här var en cykel. Det är möjligt han fixade den nu och då.

F2: Vet du om han rörde sig eller åkte på några längre resor, än i området, att han åkte på någon weekend-resa eller han var borta någon annanstans i USA, eller hade andra kontakter här som han …?

JM: Jag vet han kom hit en gång med någon kompis och dom hyrde någon bil och åkte omkring med. Jag tror dom var på Key West och sånt där.

F2: Men det är på senare år då?

JM: Ja. Jag tror det var sista gången han var här, dom gjorde det.

F2: Minns du vad kompisen hette?

JM: Jag träffade aldrig kompisen.

F2: Nej. Vi har en uppgift om en kompis som heter Henrik Bragge. Det ringer ingen klockan?

JM: Nej.

F2: Jag har för mig, till och med, att han sa att han hade träffat dig.

JM: Det är möjligt.

F2: Han var lite förtjust i bilar nämligen. Inget du minns?

JM: Jag kanske träffade han. Jag är superdålig på sånt där. Det är möjligt att jag har träffat han.

F2: Men som du minns det är det bara en gång som Peter har varit här med någon kompis?

JM: Jo.

F2: Något annat du minns från den resan eller att han var här sista gången? Minns du när det var?

JM: Det var nog … det var jämt efter det att jag splittade upp med mamman. Jag tog hand om barnen själv då. Det var då, lite över 2 år sedan skulle jag tro. Det var nog därför jag inte hade så mycket kontakt med han eller någonting. Det var lite risigt på hemmafronten.

F2: Något annat, Håkan, du tänker på?

Åkl: Nej.

F1: Jag tänker mer på … du sa att du träffade honom bara på söndagar. Men vad gjorde han mer än det här med basar, på dagarna? Jobbade han någonting?

JM: Det tror jag inte. Jag umgicks inte med han nog för att se vad han gjorde.

F1: Nej, jag bara tänkte om ni har pratat om det, att han har jobbat den veckan eller… Har Peter varit hemma hos dig och hälsat på familjen då vid den tiden?

JM: Jo, han var nog där några gånger.

F1: Tillsammans med pappa då ?

JM: Ja.

Åkl: Var han aldrig själv hemma hos dig eller bara tittade förbi och sa hej?

JM: Nej, han kom nog med farsan varenda gång om jag minns helt rätt. Det är en liten bit att cykla och åka dit.

Åkl: Mm. 10 minuter sa du innan. Jag tror det var innan förhöret startade här.

JM: Ja, 10 minuter med bil.

Åkl: Okej. Det är ju inte så jättelångt att cykla ändå.

JM: Nej. Här är det långt, så att … folk vill inte gå eller cykla någonstans här.

F2: Du nämnde förut att han hade ett bås, så att säga, där han målade. Beskriv den miljön lite mer.

JM: Nej. Det var uppsatt, det var som … vad heter det på svenska… som en ram och så var det bara plast, så det var lite … cheap … som ett målarbås.

F2: Jaja. Och var det beläget i hans rum eller …?

JM: Nej, nej, det var på utsidan, på bakgården. Bakgården hade som en veranda med tak över där, så var det inkupat där, hans bås.

F2: Jaja. Så det var där han brukade sitta då?

JM: Nej, det var bara när han måla.

F2: Hade ni någon verkstad för själva träsnideriet?

JM: Det var där han var till den träklubben.

F2: Okej, så dom gjordes där.

JM: Ja, det var där han skar ut dom och så där.

F2: Okej.

F1: Så han bara målade dom hemma, så att säga. Så han snickrade ingenting hemma?

JM: Jo, han …

F1: Hade ni någon snickarverkstad hemma också eller?

JM: Nej, farsan har rätt så mycket verktyg och grejs i garaget där, så han höll väl på där också. Det var väl dom verktygen som dom inte hade där som han var tvungen att gå till det andra stället.

F2: Okej. Som du förstår så har vi ju ett intresse också i Peters skytteintresse, naturligtvis va. Hur var det med hans intresse för skjutning och skyttebanor och vapen vid den här tiden? … som han bodde här, tänkte jag på?

JM: Ingenting som jag minns speciellt, inte. För jag själv har varit väldigt intresserad av vapen, så jag skulle nog komma ihåg om han var det också. Då skulle vi snackat mer om det.

F2: Och det har du varit länge eller?

JM: Ja en bra stund.

F2: När började du bli intresserad? Samma dag du flyttade över eller?

JM: Pretty much.

F2: Är du och skjuter mycket då, på banor, eller hur funkar det?

JM: Jo ibland går jag iväg och klinkar på lite.

F2: Men har du gjort det när Peter varit här också då?

JM: Nej.

F2: Jag tänkte under tiden han bodde här bara.

JM: Jo, det är möjligt jag var iväg men vi var aldrig iväg tillsammans.

F2: Nej, just det.

F1: Vad har du för vapen?

JM: Jag har en massa vapen.

F2: Berätta, får vi höra.

JM: Jag har några Glockar, Walters, AR

F2: Vad är det för något?

JM: Det är … vad är det på svenska… sån där vanlig armé…maskingevär.

F2: Okej.

JM: Men det är bara halvautomat. Helautomat är inte lagligt här. Så pumphagel. Såna där små såna där självförsvarsvapen som man kan ha på sig.

F2: Okej. Har du fått intresset själv eller pappa är lika intresserad eller?

JM: Nej, farsan är nog den som har börjat med allting. Alltid varit intresserad av andra världskriget och så där.

F2: Jaja. Så var det han som tog med dig till banan första gången eller?

JM: Ja

F2: Vad hade din pappa för vapen?

JM: Här?

F2: Ja.

JM: Äh … han hade en Smith&Wesson.

F2: Är det revolver?

JM: Nej, det var en pistol.

F2: En pistol. Något annat?…Då är han inte lika intresserad som dig eller?

JM: Nej, han är mer snål av sig.

F2: Det är det, det handlar om då.

JM: han har ett ryskt gevär också, ett sånt där andra-världskrigs-gevär.

F1: Eftersom du har ett hagelgevär, är du ute och jagar också eller?

JM: Nej. Nej, hagelgevär är mer för hem-självförsvar det. Det är ett sånt där Mossberg, ett svenskt ett faktiskt.

F1: Några Glockar, sa du. Hur många har du? Och vilken sort?

JM: 4 stycken.

F1: Oj då. Vad är det för olika storlekar på dem?

JM: Dom är alla 40 kaliber.

F1: Mm. Du sa att pappa var snål. Är vapen dyra?

JM: Jo. Dom kostar en slant här självklart. Dom har billigare grejer också.

F1: Vilket är det bästa du har?

JM: Jag gillar Waltern. Det armegevär jag har, det är Zig-Zauer.

F2: Nu är vi lite nyfikna. Vi är ju inte bosatta i Florida. Men vi förstår att det är ju ett annat vapenintresse och att folk har mer vapen överlag. Om man vill köpa ett vapen i Florida var gör jag det lättast? Hur går jag tillväga?

JM: Du kan köpa, vem som helst kan gå och köpa ett vapen. Om du har det där … permit… concealed permit, heter det.

F2: Vad är det för någonting?

JM: Det är så att du kan bära vapen på dig.

F1: Specialtillstånd för att bära?

JM: Ja, har du ett sånt så kan du köpa pistoler direkt annars får du vänta i 3 dagar. Ja, jag vet inte hur länge väntetiden är. Men gevär kan du gå in och köpa och få dom direkt. Det är ingen väntetid på det.

F2: Så jag kan bara gå in, ungefär som på snabbköpet då, och säga "den".

JM: Dom fyller ut en sån där form så dom går och gör sån där backgroundcheck och allting.

F2: Okej. Och det är det som gör att det tar dom här dagarna då, dom 2 – 3 dagarna, innan man får det eller?

JM: Ja, dom gör samma grej när du har det där permit, dom ringer direkt och får …

F2: Och sådana butiker, finns dom överallt eller?

JM: Jo. Ja, så har dom ju vapenmässor, 1 gång i månaden någonting i West Palm eller Fort Lauderdale.

F2: Är det någon nära förestående här nu?

F1: Som vi kan besöka?

JM: Nej, om 2 veckor.

F1: Så länge stannar vi inte. Du sa helautomatiskt vapen, är det specialtillstånd för att ha det?

JM: Jag tror det är bara polis…om du är polis eller armé eller någonting som du kan ha helautomat.

F2: Men dom här vapnen, köper du någonting på Internet?

JM: Nej.

F2: Finns det någon fördel med att köpa på Internet? Är det billigare eller?

JM: Det är oftast billigare, som ammunition och sånt där. Vapen, jag vet inte, jag är inte bekväm med att köpa det på Internet. Om det går sönder eller någonting.

F2: Behövs det mycket reservdelar? Behöver man förnya saker och sånt till vapen?

JM: Nej. Alltså jag skjuter inte så ofta inte. Det är mest ammunition som man köper.

F1: Jag måste fråga: Vilka vapen hade du när Peter bodde här då, som vi har uppgifter är –96 till –99? Det var nästan precis när du hade flyttat hemifrån då.

JM: Va?

F1: Ja, du måste nästan ha flyttat hemifrån precis.

JM: Jo

F1: När Peter kom hit. Vilka vapen hade du vid den tiden?

JM: Jag hade 2 Glockar … det var nog allt jag hade då under den tiden.

F1: Det finns ju många Glock. Glock 19,Glock 17 …

JM: En 22 och en … den andra… 22:an är den där halvstorleken, nej, fullstorlek. Och så hade jag … jag kommer inte ihåg vad den andra var. 22:an är den som är i fullstorlek och så hade jag en som var halvstorlek, jag tror det var 17 eller 19.

F1: Det är alltså storleken på den bara. Är det någon annan skillnad på dom då?

JM: Kalibern också. 19 och 17 och 22, det är storlek på ramen, sedan är det kalibern. Men alla jag har är 40 kaliber.

F2: Behöver man … när man köper vapnet, köper man tillbehör till vapnet också?

JM: Jo, om du vill.

F2: Vad är brukligt här i Florida? Eller vad skulle du säga att man har för tillbehör?

JM: Köper alltid extra … extra… vad heter det… magasin, alltid bra att ha. Ammunition. Folk köper andra sådana här …trigger.

F2: Okej, avtryckare.

JM: Ja, avtryckare, som är lättare. Det finns hur mycket som helst man kan köpa.

F2: Men var Peter med? Du sa att Peter var inte med och sköt, som du minns det, vid den

tiden som han var här.

JM: Nej.

F2: Minns du om du och din pappa brukade åka och skjuta? Du säger att det är lite grann din pappa du har fått intresset av.

JM: Jo, farsan och jag, vi har varit iväg och skjutit. Jag går ju mest med han och skjuter.

F2: Hur ofta är det som ni skjuter nu?

JM: Det blir lite mindre i och med att jag måste få barnvakt och sånt där. Det kanske är en gång varannan månad.

F2: Har det varit så hela tiden eller var det mer tidigare?

JM: Nej, det har nog varit så, av och på.

F2: Okej. Du sa att din pappa hade intresse för …var det Andra världskriget?

JM: Ja. Stort intresse.

F2: Berätta om det.

JM: Nej, han växte ju upp i Finland på slutet av Andra världskriget, så … min farfar var med i Andra världskriget.

F2: Okej.

JM: Så länge jag minns har han varit intresserad utav Andra världskriget och allting.

F2: Inget intresse som du har ärvt eller fått eller?

JM: På senare år så har jag blivit mer och mer intresserad av det också. Det är intressant.

F2: Samlade han på någonting, Rudolf…alltså som har med just litteratur eller föremål?

JM: Han handlade mycket böcker och jag köpte mycket såna filmer och sånt där, om Andra världskriget. Inget specifikt som han samlade inte.

F2: Det är kanske en känslig fråga men … står han ideologiskt åt något håll, just i Andra världskriget?

JM: Nazistiskt eller?

F2: Ja.

JM: Nej, inte vad jag har märkt inte. Han gillar ju inte, självklart inte, ryssen bara, i och med Finland. Men jag har inte sett något sånt, inte.

F2: Intresset kan ju vara riktat mot just allierades flyg eller…?

JM: Ja sånt. Nej, jag menar det är mest finska vinterkriget som han är hans …juvel.

F2: Jo, men det kommer väl med rötterna kanske. … Har du någon uppfattning om när Peter började bli intresserad av skytte?

JM: Nej. Jag tror sist när han var här så hade han väl nämnt någonting. Han frågade mig om Glock-tillbehör.

F2: Vad var det för tillbehör? Eller vad var frågan?

JM: Nej, bara vart han kan få såna grejer.

F2: Hade du något bra tips?

JM: Ja, jag sa online. Glockstore. Topglock eller vad det hette för någonting.

F2: Okej. Vad är det för typ av butik då?

JM: Nej, det är online. Dom säljer bara allt tillbehör till Glock.

F2: Jaha. Inga andra?

JM: Nej.

F2: Var det något speciellt han sa att han var ute efter då?

JM: Nej, bara generellt tillbehör.

F2: Vet du om han beställde någonting när han var här då? Eller om han köpte någonting? Eller åkte iväg och kolla på något?

JM: Inte vad jag vet.

F2: Det är rätt viktigt för oss att få…

JM: Det förstår jag. Men jag menar sista gången så hade han ju bil, så det är möjligt att han hittade någon affär här. Det vet e fan.

F2: Skjutbanor måste ni ha en del, här i Florida, antar jag, om det finns mycket vapen. Hur får man tillträde till dom?

JM: Så länge du betalar så …

F2: Okej. Är det någon engångsavgift eller är man medlem eller hur fungerar det?

JM: Både ock. Det beror på om du går dit mycket så får du betala årsmedlemskap.

F1: Måste man ha eget vapen med eller man kan låna vapen?

JM: Man kan låna vapen där.

F1: Vilka som helst?

JM: Mm. Jag tror dom … jag tror till och med att dom har helautomater som du lånar eller hyr, och betalar.

F2: Var någonstans brukar ni skjuta? Har ni någon hemmabana?

JM: Ja, det finns en jämt bredvid där jag bor.

F2: Vad heter den?

JM: Delray Shouting Center.

F2: Delway.

JM: Delray.

F2: R a y, på slutet.

JM: Ja, samma som där jag bor.

F1: Är där någon åldersgräns för att köpa vapen?

JM: Det tror jag säkert.

F1: Men du vet inte?

JM: 16 eller 18 skulle jag tro.

F1: Är det likadant på skyttebanan? Om du är på skjutbana och ska hyra?

JM: Det kan va …jag har sett barn med där.

F1: Med föräldrar då. Du kan inte bara skicka in barn.

JM: Ja. Jag tror 16 eller 18 så måste du ha med dig förälder.

F2: Vet du vad Peter har … eller du vet om att han har licensvapen?

JM: Jo, det har farsan berättat.

F2: Okej. Det är ingenting Peter själv har berättat?.. Nej. Vet du vad han har för vapen?

JM: Jag vet han har en Glock, för han frågade efter Glock-tillbehör.

F2: Okej. Några andra?

JM: …

F2: Inte vad du känner till?

JM: Nej. Det är rätt så svårt att ha mer än 1 eller 2 vapen där i Sverige. Är det inte det?

F2: Det prövas ju ganska noggrant, det gör det. … Håkan, sitter du och funderar på något?

Åkl: Jag tänker mest, jag tycker det låter märkligt ändå. För du har ju … genuint, ganska stort vapenintresse, tolkar jag dina svar som. Peter skaffade ju ändå en Glock redan 2002.

JM: Så tidigt.

Åkl: Mm. Och jag tycker det … ni har ju ändå viss kontakt efter det och han är här på besök ett antal gånger. Och det låter lite märkligt i mina öron då eftersom … synen på vapen är ju lite annorlunda här i Florida och man kanske pratar mer om det. Jag tycker det är märkligt att inte ni pratar mer om vapen då. Han har ju dessutom samma typ, du har ju också Glockar va.

JM: Nej, som jag kan komma ihåg så var det sista gången han var här, det var då han frågade efter tillbehör. Det var första gången jag förstod att han hade något eget vapen.

Åkl: Men han är ju här … han skaffar sitt vapen, som sagt, 2002, är det väl. Nu får ni rätt mig om jag har fel. 2002. Sedan är han ju här ganska kort tid efter, han är ju här på våren 2003, på ett besök också. Och då har han ju precis skaffat sitt vapen ett antal månader innan bara. Har ni inte… pratade han inte någonting om det då? "Jag har också en Glock eller Jag har skaffat en Glock"?

JM: Nej, som för att … jag nämnde det aldrig till han att jag var intresserad utav vapen. Det kom aldrig upp i dom få samtalen vi hade. Jag tror …

Åkl: Vet du om Rudolf och Peter har varit ute och skjutit tillsammans här i USA?

JM: Det vet jag inte. Det är möjligt. Det vet jag inte.

Åkl: Det är inget som någon utav dom har pratat om?

JM: Nej.

Åkl: Har du några lasersikten till dina ..

JM: Ett enda Glocken har jag laser på, och så ett självförsvarare har jag laser på.

Åkl: Hur många sikten har du på där, är det fler än 1 eller är det 1? Är det 1 lasersikte du har eller?

JM: Det lasersikte som jag har det går inuti pistolen.

Åkl: Mm. Men det är 1 sikte, om man säger så. Du har inte flera olika laser?

JM: Nej, det passar bara till den specifika pistolen. Och sedan det andra är inbyggt.

Åkl: Hylsfångare, har man det till något?

JM: Inte här…

Åkl: Du skakar på huvudet. Varför inte?

JM: Nej, när vi går till skjutbanan så … du köper billig ammunition så det är inget …

F1: Du laddar aldrig eget?

JM: Nej.

F1: Är det inte lönt eller?

JM: Det är det säkert. Men det är inte …

F1: Jobbigt?

JM: Det tar en stund att knövla på med det där. Har inte ens försökt. Ammunition är så billig här ändå så…

F1: Du sa tidigare här att det var din pappa som hade berättat att Peter hade vapen. När i tiden var det som din pappa berättade det?

JM: Det kommer jag inte ihåg faktiskt.

F1: Du säger själv att det var sista gången som du fick reda på.

JM: När han frågade något. Det var nog säkert i samma veva skulle jag kunna tro.

F1: Och sist han var här, det var 2009 va. … i juli 2009. Då var han tillsammans med den här kompisen.

JM: Ja, om det var sista gången dom var här så.

Åkl: Vet du hur han var som skytt, eller är som skytt?

JM: Ingen aning.

F1: Jag läste ett uttalande i någon tidning. I samband med att Peter blev gripen så var det ju vissa reporter som ringde er eller besökte er till och med. Nu finns där ett uttalande som du skulle ha sagt, att "Peters intresse för vapen har vuxit".

JM: Det tror jag inte … men det var därför jag inte gjorde någon mer … jag pratade med en, jag tror det var Expressen eller någonting och dom… vad jag sa, så …tog helt ur … text. Så jag tror …

F1: Inget du kommer ihåg i alla fall att du skulle ha sagt?

JM: Nej, jag sa det inte.

F1: Nej, det kan jag hålla med om. Dom skriver vad dom själv vill.

JM: Jo, det var lite … lite imponerad hur dom får lov att skriva vad dom vill i svenska tidningar.

F1: Ja. Har du följt utvecklingen av det här på media?

JM: När det hände. När det först blev nyheter, så kollade jag lite och blev förskräckt hur dom får uttrycka det, för här får dom inte göra det inte.

F1: Har du följt det någonting nu senare?

JM: Nej. Kollade väl upp när jag fick brevet. Försökte söka någonting, men då var det rätt så tyst.

F2: Både du och din pappa låter ganska lågmälda kring det här. Men nu är det ju ändå en halvbror som misstänks för otroligt grova brott och flertalet liksom. Vad är eran

reaktion/känslor kring det när det händer?

JM: Att han inte är kapabel av såna grejer.

F2: Varför inte? Eller varför … hur tänker du kring hela situationen?

JM: Ja, alltså … inte för att jag känner den person som skulle kunna göra något sånt, men till mig så skulle jag inte tro att han är kapabel till såna grejer inte.

F2: Nej, jag förstår att det är jättesvårt att tänka sig, för det skulle jag själv ha också om det vore en närstående, men …

JM: Nej, inte bara för han är närstående, men … han var en småkille och …

F2: Har ni inte pratat om det sedan, du och pappa, eller … undrat eller ringt och frågat folk? "Kan det här stämma" eller få någon klarhet i det. Någonstans ifrågasatt det själva, vad som hände?

JM: Nej, inte så värst mycket. Den ende jag pratade med var farsan. Båda samma… trodde inte han var kapabel till såna grejer. Men mer än det har vi väl inte pratat om ämnet så mycket.

F2: Nej. Har Rudolf sagt någonting kring att Peter ändå har suttit häktad nu i ett år. Hur han upplever det. Om han skulle åka och besöka honom eller .. har du funderat på att åka och besöka honom?

JM: Nej. När vi var där nu sist, för några månader sedan så, farsan tänkte besöka honom men Peter ville inte då att han skulle få se honom i det där tillståndet då.

F2: Nej, just det.

JM: Men jag är lite förskräckt att han kan bli hållen så länge i fängelse för att inte vara anklagad för någonting.

F2: Men om jag förstår dig rätt så … så .. ni reagerade lite grann i början, men i övrigt har det inte varit så mycket prat om själva situationen då eller?

JM: Nej, inte så värst mycket inte. Det var väl mest just när nyheterna kom och allting hände, det var nyhetsteam här och …och kom till jobb och …

F2: Men om det skulle vara så här att det här stämmer, det som han står misstänkt för. Har ni tänkt eller pratat i termer av vad det skulle kunna bero på eller vad skulle kunna fått Peter att göra något sånt här?

JM: Nej, det har nog aldrig kommit upp.

F2: Nej. Även om ni inte har diskuterat det. Vad tänker du själv kring det? Vad är din egen fundering?

JM: Nej, men som sagt var, jag skulle aldrig tro att han är kapabel utav det, först och främst. Sen har jag inte riktigt tänkt på det mycket mer, i det hållet.

F1: Du menar som Peter är som person, som du uppfattar Peter som person?

JM: Ja

F1: Där här med att du sagt att han är tillbakadragen. Något annat som gör att du tycker att han inte är kapabel till att kunna göra dom här grejerna?

JM: Han var ju väldigt sån musikalisk. Som sagt var, jag vet inte hur en person som är kapabel att göra dom här grejerna är händig, så jag har ingenting att jämföra med.

F1: Berättade Peter någonting om hans syn på kriminalitet, narkotika och … ingenting som ni pratade om alls?

JM: Nej. Nej, det kom nog aldrig upp säkert p.g.a. systern. Var lite skört ämne skulle jag kunna tro.

F1: Jag menar det måste ha varit en stor omställelse för Peter också att komma hit till detta samhället.

JM: Jo, det är …

F1: Kriminalitet och vapen och … det är ju en helt annan värld egentligen förhållande till lilla Sverige.

JM: Ja.

F1: Han måste ju … det är därför jag undrar om han har sagt någonting, hur han har upplevt att komma hit.

JM: Nej.

F2: Jag ska bara återgå till en fråga som jag inte tyckte blev utredd. Du sa att du har ju varit intresserad av vapen rätt länge, ganska stor intresse om jag förstod dig rätt. Och att du tyckte att du hade fått det av din pappa eller att han hade ett intresse från början. Men sedan när jag frågar så säger du att "ja, han har ett intresse i kriget". Är det kriget eller har han liksom ett särskilt vapenintresse också, av vapen, att gå och titta och beställa magasin, kolla hur dom ser ut.

JM: Farsan är nog mer intresserad av kriget och politiken involverad, av det. Men jag är nog mer intresserad utav vapen.

F2: Okej. Men en söndagsmiddag liksom, säger man "här är nya guns and ammu" eller hur går snacket när det kommer nya modeller eller? … eller att han läser litteraturen och sen så går man och skjuter ibland på söndagarna? Eller?

JM: Nej, inte … nej. Så intresserade är vi inte att vi snackar om det varje dag eller något sånt. Det är vi inte.

F2: Jag tänker bara på hur ni delar det här intresset? Hur det tar sig uttryck, mer än att ni går och skjuter någon gång varannan månad.

JM: Nej, det är nog mer att vi går och skjuter.

F1: Går ni aldrig på några vapenmässor tillsammans, du och pappa?

JM: Jo, det går vi också till.

F2: Vad är det för speciellt som ni är intresserade av då? Eller det är bara …

JM: Han går och kollar på sina Andra världskrigsgrejer. Jag går till mina grejer.

Åkl: Går ni till andra mässor tillsammans?

JM: Bilmässor.

Åkl: Bil, motorcykel. Något annat?

JM: Nej.

Åkl: Sport?

JM: Vi är inte alls sportintresserade.

Åkl: Inte alls sport.

JM: Inte alls. Motorsport.

Åkl: Det är bilar och vapen då som … om jag tolkar …och datorer. Både du och Rudolf?

JM: Njä, jag är mer bilar och datorer, han är inte så mycket in på det. Han gillar väl bilar men inte på samma … samma sätt som jag gillar bilar.

F1: Vad jobbar du med?

JM: Jag jobbar med bilar. Skriver om datorerna i bilar. Chippar bilar. Tillverkar produkterna som du skriver om bilarna med.

F2: Och är det för att förbättra eller förändra funktionerna i en bil eller varför …

JM: Dom går bättre, att dom tar mindre bensin. Sedan när dom börjar sätta på extragrejer bilen så måste det justeras.

F2: Men det är liksom mer elektroniken då som du jobbar främst med eller?

JM: Jag jobbar inte med elektroniken. Jag jobbar med datorprogram. Hackar, som man säger, bildatorerna.

F2: Vad har du för utbildning då?

JM: Jag gick på FLU här, men där gick jag i …

F2: Är det Florida University?

JM: Ja. Sients, vad fan heter det på svenska.

F2: Vetenskap.

JM: Jag träffade killen som ägde det här bolaget då och så började jag därifrån. Så jag har ingen speciell utbildning i det, utan jag lärde mig det.

F2: Men det är programmering och sånt också då?

JM: Ja programmering och koder och sånt är det då.

F2: Imponerande.

F1: Pratade Peter någonting om han hade någon flickvän?

JM: Nej.

Åkl: Inga andra vänner som han nämnde, som han umgicks med eller träffade?

JM: Inte vad jag vet inte.

F1: Det företaget du… heter det Diablo eller något sånt där.

JM: Ja, Diablo sport.

F1: Vad har man för … jag har sett någon keps, vad har man för något emblem i

JM: En djävul.

F1: Är det en djävul.

JM: Jaja men sann.

F1: Jag tänkte jag skulle visa dig foto på en keps som är omgjord. Det är ett beslag som heter 2097-2011. Du kan väl titta på bilden och se om du känner igen det eller associerar märket till någonting.

JM: Det ser ut som om det är omgjort. Är de det?

F1: Mm. Vet du vad det betyder, det är krysset eller X:et?

JM: Ingen aning. Dom kepsarna dom säljer vi på mitt företag.

F1: Jag tror det är så ja. Att det är ert märke från början, så att säga. Och sedan är det då omgjort till det här krysset eller X:et.

JM: Intressant.

F1: Inget du kan associera till … Boca Raton eller Florida eller … det är inget märke så som …?

JM: Nej, inte alls inte. Är det någonting han hade?

F1: Ja, vi har hittat det hemma hos Peter, så att …

JM: Hm.

F1: Så tänkte jag att eftersom du jobbar på företaget så det kanske har någon betydelse, det här krysset?

JM: Nej. Det är någonting som man inte gör på…

F1: På originalkepsen.

F2: Då åker man ut från företaget.

JM: Nej, för vi har en inhyst designer och han är väldigt stolt över vad han har gjort. Den logan och allting så …

F2: Han hade andra också, kepsar, kan jag säga, som han inte hade ändrat. Vi har ju tagit en mängd saker i beslag från Peters lägenhet o.s.v., bl.a. så hade han Amerikanska konstitutionen utskriven o.s.v. Är det någonting som betyder någonting för er i familjen eller pratar ni någonting om USA:s värderingar eller … är det politiska diskussioner hemma?

JM: Nej, inte så mycket inte.

F2: Nej. Lite grann?

JM: På senaste tiden i och med valet kommer nästa år, hur snett allting har gått just med den nuvarande presidenten. Det är väl mest aktuellt grejs vi pratar om.

F2: Vi har ju också …jag vet inte om du vet att flera av dom skjutningar som Peter misstänks för så har dom riktats mot personer med invandrarbakgrund.

JM: Det har jag läst.

F2: Har du och Rudolf pratat någonting om det? Vad det kan bero på?

JM: Nej, inget speciellt inte.

F2: Nej.

JM: Jag vet att invandar … eller vanliga svenska ser väl invandrare lite som … det har väl alltid varit en fejd mellan dom. Det var det när jag bodde där sist.

F2: Hur är det här i USA, tycker du?

JM: Inte på samma vis inte. Eller så …jag umgås väl inte med sånt folk heller, som har sådana åsikter. Jag tror svenskarna hade mer hat. Det var starkare känslor mot utlänningarna i Sverige jämfört med vad det är här. Här är alla utlänningar så … ingen åsikt på det.

Åkl: Diskuterade Peter det någon gång, när han var här, som du har hört? Just det här med invandrare eller var han … om han tyckte något speciellt under tiden han var i Florida. Då tänker jag dels under 90-talet och dels senare.

JM: Nej.

Åkl: Färgade eller mexikanare eller?

JM: Nej, det kom aldrig upp något sånt inte.

Åkl: Aldrig uttryckt någon ilska eller hat mot invandrargrupper så?

JM: Inte vad jag kommer … nej.

Åkl: Vi försöker hitta en förklaring till varför dom här personerna har blivit offer på varje utav skjutningarna.

JM: Motiv?

Åkl: Ja. Inget som du tänker på eller som poppar upp i huvudet?

JM: Nej. Ingenting som jag kan minnas att han har haft några sådana underaning eller vad fasiken det heter.

F1: Jag tänker på den tiden som han bodde här, Peter, jag menar det är många i familjen som bor just i ett litet område här. Var Peter med på några fester eller familjegrejs/middagar ihop med farbröder och …

JM: Nej, vi har inte så mycket utav det överhuvudtaget. Det enda som vi hade ibland, det var söndag vi var hemma hos farsan. Det var inte så mycket familjevis.

F1: Så ni umgås inte så mycket med familjer utan det är din egen familj?

JM: Jo.

F2: Hur är det på jular och Thanksgiving och andra högtider?

JM: Nej, det är samma med det.

F2: Att ni är separata eller?

JM: Ja. Ole och dom har sitt. Och Tom och dom har sitt. Och jag har fullt upp som det är.

F2: Men du och pappa umgås ganska tight då eller?

JM: Jo, jo.

F2: Eller är han ensam Rudolf?

JM: Nej, fan, han och jag har alltid varit tight. Speciellt efter att jag separerade från … så han tog ju hand om min dotter efter skolan, efter klockan 3 varje dag.

F2: Det är bra hjälp. Jag har inget mer.

Åkl: Kan vi ta en kort liten paus.

F2: Vi kan ta en paus så får vi prata lite grann och se om vi har några fler frågor, så vi inte glömmer någonting när vi ändå är här.

Förhöret avbryts klockan 10.00
Förhöret återupptas klockan 10.05

F2: Vi var inne på … jag tror du har mest detaljer där Bo-Anders, men …att … vi har ju uppgifter att du och Peter skulle ha bott ihop en viss tid när han kom hit. Kan du komma ihåg när du flyttade hemifrån? Hur det var då?

JM: Komma ihåg hur det var när jag bodde med han … när han var där?

F2: Ja, för jag fick för mig innan att du sa att du hade flyttat och bildat en egen familj under tiden. Men bodde ni ihop under en viss tid hemma hos pappa?

JM: Jag tror det var en väldigt kort tid. Men det var då …jag gick i skolan då, på Universitetet, så jag var aldrig hemma mycket då.

F2: Nej. Jag har inte varit i ert hus eller vet hur det ser ut, det är ett 1-plans eller 2-plans hus eller?

JM: Det är ett 2-plans hus och han … vi bodde båda på övervåningen.

F2: Både bodde på övervåningen, både du och Peter då?

JM: Ja.

F2: I var sitt rum eller?

JM: Var sitt rum.

F2: Var det något ni iordningställde när han kom dit eller har det varit ett sovrum tidigare?

JM: Nej, det var ett sovrum, ett ledigt sovrum.

F2: Okej.

JM: Han tog det.

F2: Ja. Hade han några speciella tillhörigheter med sig när han kom, som du kan minnas? Eller att han inredde det med något speciellt eller?

JM: Nej, inget speciellt, jag kommer ju ihåg han hade väl sin musik. Det var väl allt. Tror han hade en bas då också.

F2: Hade han någon pc eller laptop med sig?

JM: Nej.

F2: Hade ni någon i hemmet?

JM: Ja, jag har alltid haft.

F2: Behövde Peter sitta vid den någonting?

JM: Nej.

F1: Hade pappa en egen dator?

JM: Inte då inte.

F1: Nej.

JM: Det är senare åren han har fått den.

F1: Okej.

F2: Kommer du ihåg hur det gick till när Peter flyttade från USA? Vad var det som gjorde att han flyttade hem till Sverige?

JM: Nej, men … trodde det var någonting med visum eller något sånt där, att han var tvungen att åka tillbaka. Det är vad jag tror. Jag fick nog aldrig någon direkt förklaring. Sa ingenting speciellt som …

F2: Men minns det som att han planerade eller att … "den här tiden ska jag åka hem och nu känner jag mig nöjd med USA" eller att han ville komma tillbaka och försöka få ett nytt …

JM: Det kommer jag inte ihåg. Jag hade nog alltid det intrycket att han var bara här och att det alltid var planerat att han skulle åka tillbaka.

F2: Var det någonting under den här tiden som ni bodde ihop, du, din pappa, Peter, någonting som ni inte kom överens om? Om du tänker efter. Det behöver inte vara några stora grejer, men som ändå … känns som att ni inte drog jämt, det är ju ändå en ny familjemedlem.

JM: Nej, vi är rätt så … alla tillbaka… relaxed när det kommer till sånt. Inte vad jag kommer ihåg.

F1: Vi har en uppgift i utredningen som säger att ni skulle ha blivit ovänner p.g.a. att Peter använde datorn alldeles för mycket. Är det något du känner igen att han … att det var en belastning att han kom dit och använde datorn och att ni inte kom till/fick tillträde på samma sätt som tidigare?

JM: Nej. … Nej…. Att han använde min dator?

F1: Ja, det var ju den enda som fanns i huset, vad jag förstår.

JM: Ja. .. Nej, men åtminstone när han bodde där, när han kom dit dom senare gångerna så satte dom upp en dator i stora rummet. Men då bodde ju inte jag där, så det skulle ju inte jag bry mig. Men när vi bodde tillsammans där, då använde han aldrig min dator inte.

F1: Men han måste ju ha använt en dator?

JM: Inte min. Och det var den enda datorn vi hade.

F1: Ja precis. Då måste han ha gått på Internetcafé för att använda en dator ju.

JM: Jo.

F1 Det var inte så, så att du sa ifrån att han inte fick använda din dator?

JM: Nej, han kunde inte använda den ändå, för jag sätter alltid lösenord.

F1: Okej. Kan du komma ihåg att Peter har fått paket hemskickade till sig, till sin pappas adress, eller att pappa har fått paket hem till honom som skulle vidare till Peter? Ingen som har kommit hem och knackat på dörren och överlämnat något paket eller?

JM: Nej.

F1: Inget som pappa har pratat om?

JM: …

F1: Vi snackade om tillbehör till Glocken tidigare. Har Peter bett dig att köpa något tillbehör till Glocken?

JM: Nej.

F1: Inga andra vapendelar? Inte rörande vapen som han har velat att du skulle skaffa information om eller tidskrifter om eller …

JM: Det enda var att han frågade någon gång om var han kunde få delar.

F2: Han preciserade inte det på något vis, vad han var ute efter då?

JM: Bara Glock-delar. Det var allt.

Åkl: Var inte du nyfiken då, vad han ville … vad det var han ville ha för någonting?

JM: Nej, inte så värst.

F2: Lite?

JM: Nej, lite…

Åkl: Det kanske var något du hade redan som han in behövde skaffa …

JM: Nej, det är möjligt. Det kom säkert upp väldigt snabbt. Vi pratade. Jag bara gav honom en idé var han kan gå och …ohörbart.. på grejer.

Åkl: För du tipsade ju honom ändå om nätet. Att man kunde … det var ju det tipset du gav honom.

JM: Ja.

Åkl: Men samtidigt sa du ju själv att du själv inte är så förtjust i nätet eftersom … om du köper saker så kan dom ju gå sönder o.s.v. Det tolkar jag mer som att du har köpt dina saker, så hade du gått till någon affär eller.

JM: Ja, jag köpte mina på mässor eller i affären.

Åkl: Men varför tipsade du Peter om nätet då och inte att gå till någon affär?

JM: Glock-specifikt. Oftast går jag alltid och kollar på nätet, vad som … vad dom har där, så jag vet vad jag vill ha för någonting, sedan går jag till affären och köper. Kollar in priser och allting.

Åkl: Men var det lättare på något sätt för Peter när han var här och beställa på nätet än att gå till en affär. Eller om du gick med honom till en affär. Han bad dig aldrig om hjälp med det?

JM: Nej.

Åkl: För vi vet ju att det har kommit ganska mycket paket faktiskt från beställningar som är gjorda som har kommit till … dels i Peters eget namn och dels i Rudolfs namn, till Rudolfs adress.

JM: Åh fan.

Åkl: Men det är ingenting som du känner till?

JM: Nej.

Åkl: Det har alltså pågått under många år.

JM: Nej, det visste jag inte om. Och farsan har skickat till han då?

Åkl: Ja, eller om Peter har hämtat upp det när han har varit här. I vissa fall har det väl skickats vidare, i andra fall kanske inte.

JM: Om det skulle ha kommit upp skulle jag nog ha hållit mig ifrån det där, för jag vet hur Sverige är med vapen och allting.

Åkl: Jo, men det kanske finns delar som … jag menar inte att allt som han har skickat vidare är olagligt. Det kan jag säga att det vet jag inte om det är så eller inte men det visar ju ändå på att det finns ett visst intresse att köpa prylar och saker till vapnet. Och vissa saker får man säkert skicka med posten utan att det är olagligt på något sätt.

JM: Man får väl skicka allting utan vapen och …ohörbart.. med post.

Åkl: Men det visar ju ändå på ett visst intresse man har för vapen och vapendelar. Men det är inget som du märkte på Peter eller kände av på något sätt?

JM: Nej.

F1: Till dina Glock-pistoler, har du några extra pipor till dom, eller det är bara originalpipan som … Hur gör man .. alltså nu skjuter inte du mycket, men om man skjuter jättemycket, så till sist blir ju pipan utsliten.

JM: Det ska vara jävligt mycket skjutande då.

F1: Det ska det va, ja.

JM: Skulle jag tro.

F1: Vad gör man då? Byter man hela vapnet eller man kan handla en ny pipa?

JM: Nej, då kan man köpa en ny pipa. Det finns pipor till Glockarna som du kan sätta om till 22 kaliber också, så att ammunitionen blir ännu billigare när dur prov/tesstkjuter och sånt där.

F1: Jaha.

JM: Så du kan köpa pipor.

F1: Du sa kontakten med Peter, hade ni någon kontakt mailmässigt eller det var bara när han var här på besök som ni träffades?

JM: Ja.

F1: Ja, jag har inte mer.

F2: Vet du hur Peter livnärde sig, rent ekonomiskt, när han var här?

JM: Farsan tog väl hand om han.

F2: Mm.

JM: Skulle jag tro.

F2: Mm. Har ni någon speciell syn i familjen på arbete eller för att … Peter lever ju ändå på Rudolfs pengar. Man får ändå säg att Peter var vuxen när han var här.

JM: Det är alltid hårt han har alltid jobbat mycket. Farsan känner sig nog lite skyldig när det kommer till Peter och hur allting hände där med Nina och allt det där. Jag tror …

F2: Har han berättat om det eller?

JM: Nej, han pratar inte mycket om det, men det är en observation som jag har gjort. Känner sig lite skyldig. Han har inte problem att ta hand om Peter om han behövde göra det. Det är nog mer samma grej som han gör med mig också.

F2: Men det var inte att man behövde dra in då till… dra sitt strå till stacken, så att säga, om man ändå bodde och tog hand om hushåll. Det kan ju bli sådana slitningar.

JM: Ekonomiska slitningar?

F2: Ja, eller att man har förväntningar på sig, man bor hemma, att man ska göra vissa saker.

JM: Nej, jag tror han klippte gräs och allt sånt där. Han tog nog hand om allt det där.

F2: Peter eller?

JM: Ja.

F2: Vet du om han fick lön för det? Eller så var det inte kanske eller?

JM: Nej, det tror jag inte. Farsan opererar inte så, inte.

F2: Nej. Men det är så olika, det är därför jag frågar. Jag kan tänka mig .. men ibland så ser det olika ut. Jag har en annan uppgift här som jag vill fråga dig. Den är kanske känslig, men det är att Rudolf skulle ha … ha lite svårt för judar.

JM: Farsan?

F2: Ja.

JM: Njä.

F2: Är det något som ni har pratat om eller?

JM: Nej, det är mer på skämt, skulle jag tro. Där vi bor i Boca Raton, det är 90 procent judar där. Det är väl speciell… en särklass utav folk, skulle jag kunna tro.

F2: Okej. Det kan mycket väl vara det som avses där.

JM: Jo, det skulle jag nog kunna tro. Skämta mycket om det där.

F2: Hur kan ett sånt skämt ta sig uttryck?

JM: Att dom är snåla för det mesta. Även om dom kör Mercedes eller såna där. Bor du i Boca Raton så har du oftast lite pengar.

F2: Jaja, okej. Jag har inget mer.

Åkl: Har du någonting? Vi har ju ställt en massa frågor till dig nu. Är det någon fråga som du saknar, som du tänkte att "det har dom inte frågat om" eller någonting som du känner kan tänkas ha betydelse på något sätt?

JM: Nej, inte vad jag kan … som sagt vad, så mycket kontakt har jag inte haft med Peter.

Åkl: Nej, jag tror vi har tömt ut det vi vill fråga om.

F2: Du hade aldrig varit i Malmö. Jag bara frågar för sakens skull, har Peter lånat några saker av dig, några tillhörigheter som i så fall skulle kunna finnas i Malmö?

JM: Nej. Nej, inte vad jag kan tänka på.

F2: Nej. Vi har ju en lägenhet som står där, vi har alla föremål som varit i den och som är kvar i den också. Så det är därför jag frågar. Något Bo-Anders?

F1: Nej. Jo, jag tänkte förresten på den här kompisen Henrik Bragge då, som Peter hade med sig nu senaste, då –09, han säger att han har pratat bilar med dig. Du har svårt att komma ihåg det här, men han är ju gammal sjöman. Om det väcker dig lite … var intresserad av motorer, han jobbade i maskinen. Inget du kommer ihåg?

JM: Kommer ihåg att jag träffa honom.

F1: Ja och pratade just om bilar. Det är inget

JM: Det där var i samma röra som när jag separerade och allt.. det var lite… under den tiden så …

F1: Okej. Nej, jag har inte mer.

F2: Då avslutar vi.

F1: Ja, har du inte några frågor Johan?

JM: Nej

F1: Då avslutar vi förhöret 10.20.

Förhör

Signerat av

Signerat datum

Polismyndighet
Skåne

Enhet
50UTR, Utredningssektion

Diarienr
1200-K163215-09

Hörd person
Mangs, Tom

Personnummer

Den hörde är
Vittne

ID Styrkt
Nej

Ställning till misstänkt - målsägande - vittne

Tolk

Språk

Brottsmisstanke / Anledning till förhöret
Höras i ärendet

Underrättad om misstanke

Underrättad om rätt till försvarare (best i FUK 12§ iakttagna)

Försvarare/ombud önskas

Försvarare/ombud närvarande

Godtar den försvarare som rätten förordnar

Förhörsledare
Bo-Anders Jönsson

Förhörsdatum
2011-12-07

Förhör påbörjat
14:00

Förhör avslutat
16:05

Förhörsplats
Åklagarmyndigheten West Palm Beach, USA

Typ av förhör
RB 23:6

Förhörssätt
Ljudbandsförhör

Förhörsvittne

Utskrivet av
MF

Berättelse

Närvarande vid förhöret är Åklagare Håkan Larsson och special agent Debbie Arps.

Den hörde är informerad av Åklagare Håkan Larsson vad som gäller anligt Rb 36:3 (närstående är inte skyldig att avlägga vittnesmål).

F1: Krinsp Bo-Anders Jönsson
F2: Krinsp David Sjöman
TM: Tom Mangs.

F1: Tom, jag börjar med att fråga dig: Vilken adress har du här i USA?

TM: Äh ja, på svenska eller på engelska?

F1: Ja du

F2: Adressen kan vi köra på engelska.

TM: 3939 NE 5TH Ave, Apt 101E, Boca Raton, Florida.

F1: Vad har du för telefonnummer?

TM: 561 338 5961. Det är lite svårt ibland.

F1: Svårt att gå över från engelska till svenska?

TM: Ja. Vad ska jag säga, min fru vi pratar finska och svenska och det är nästan det enda.

Jag träffar Rudolf mellan varven men … ja…

Åkl: Pratar du svenska eller finska med Rudolf när du träffar honom?

TM: Mest svenska.

F2: Vi har en annan adress här, 400 East

TM: Det var där vi bodde när vi flyttade hit –92.

F2: Okej.

TM: Tills 2003.

F2: Till 2003, så den är inaktuell då?

TM: Ja

F2: Och ett gammalt telefonnummer då också, 561 99486 39.

TM: Ja, det kan det va. Men jag kan mitt personnummer.

F2: Det är bra, det är bra.

TM: -2679…. Det sitter fastklistrat. Fast jag bodde ju inte så många år i Sverige ändå så…

F2: Kan du inte berätta själv med helt egna ord om turerna i Sverige och hur ni flyttar hit, hur ni etablerar er. Får vi Mangs livshistoria presenterad. Vi har ju fått en lite… men det vore bra att få en bra sammanfattning här nu.

TM: Long story short.

F2: Ja, eller lång.

TM: Det var 1971, på året, jag tror det var i maj eller juni som jag … jag var sjöman först, på finsk båt. Så fick jag lite problem med spriten så jag sa "nu får det va bra". Rudolf bodde i Älmhult, så jag började på IKEA där för ett tag. Sedan träffade jag en dam, Eva, och vi gifte oss. Fick vi en flicka, min dotter heter Mia. … Den här dottern heter Mia, som jag har nu, Marie Therese. Ja så bodde jag utanför Växjö. Så blev det … skilde vi oss. Och sedan … Jag var gift före det också, med en finsk dam. Jag kommer ihåg allting. Så jag bodde i Nässjö, jag tror det var några månader jag var i Nässjö på … vad fan hette dom här hotellen… jag var bara en kort tid där, så tillbaka till Finland och så gick jag tillbaks till sjön.

F2: Okej. Nytt varv.

TM: Nytt varv, ja. Jaja. Nej, så åkte jag tillbaks till Finland, jobbade för Ole i flera år, tror 7 – 8 år någonting.

F2: Bilbranschen då eller?

TM: Nej. Han hade ju …

F1: Hotell?

TM: Nej, nej. I Finland. Han var ju skeppshandlare, sålde ju liksom taxfreet till båtar.

F2: Ja just det, han lastade på svenska båtar sa han också, tror jag.

TM: Ja. Alla möjliga, tyskar och brasilianare och argentinare och polacker. Så träffade jag min nuvarande fru 2000… nej, vänta nu … -92. Vi gifte oss samma år också. Tror vi var tillsammans 6-7 månader, så gifte vi oss, så fick vi Kristian –94, i december, han hade just födelsedag. Så jag jobbade fortfarande med Ole. Så fick vi Mia 2 år senare, den 9 december.

F2: Då är det dags för henne snart.

TM: Men sen gick Oles firma omkull. Så blev det frågan om vad vi ska göra. Så flyttade vi till Sverige och jobbade för Rudolf i Filipstad. Och därför … ja, hur många år är det … först flyttade vi dit, sedan så blev … frun kunde inte etablera sig riktigt så efter några månader så flyttade vi tillbaks till Finland. Men så blev jag i ..ohörbart… med svärmor lite grann, så åker vi tillbaks. Så där stannade jag tills han sålde sin restaurang eller Grillhuset –9… när sålde han det … -91, inte sant. Jo, -91, ja. Så jobbade jag lite på Konsum 1 år. Och sedan, min fru fortfarande hon var lite .. hon gillade inte Filipstad så mycket, dom var inte vänliga och friendliga. Vänliga är dom ju men det är svårt att få kontakt med …

F1: Filipstad?

TM: Ja. Dom är som … Så då blev det ju frågan om: Ska vi åka tillbaka till Finland eller ska vi åka till Amerika. Så bestämde vi oss för att …jag hade packat redan en container, en stor container med allt vi hade, huset var inte sålt eller någonting. Men min fru … det fanns ingen annan utväg än "nu åker vi, bort härifrån måste vi". Så …

F2: Din fru bara, förlåt, vad heter hon?

TM: Sinikka …Helena. Så över en natt där så bestämde vi oss "nu åker vi till Amerika" och så drog vi iväg. Men … jag åkte ju liksom på … vi hade ju inga …vad heter det… lov att … .tur och returbiljett, men vi stannade ju där. Sedan fick vi en Emmigration Lawyer som tog hand om oss. Och efter 4 år så fick vi våra gröna kort.

F2: Och då kändes det rätt att vara här?

TM: Ja, det måste jag säga. Jag har faktiskt … för jag vet inte, om man tänker sig så att t.ex. i Finland, lite grann i Sverige likadant. Vad gör du när helgerna kommer? Ett enda … dricker och har sig, tar inte hand om familjen, och slåss och har sig. Så jag … jag … då när vi flyttade hit, så måste man ju ha ett personnummer. Men vi fick ju inga personnummer, så jag fick sätta barnen i en privatskola där strax intill var vi bodde. Men det kostade ju lite pengar, men … vad gör man inte. Jag skiter i om jag har en ny bil eller si eller så, så länge jag har mat i kylskåpet och barnen får en bra skola så … Så dom gick där alla dom åren tills dom började i collage. Kristian, vad heter det, graduated for 3 år sedan, fick sin Masters Digree in Computer Silent. Så han jobbar uppe i Orlando för en …ohörbart.. mycket såna här som har med …ja, dom gör ju alla sorters program, vad heter det, militärprogram och flyg och .. Tjänar bra, köpte hus där. För 1 år sedan köpte han en Volvo S60, 45 000. Men tjänar bra, så varför inte. Men gör ingenting annars, går och jobbar och går inte ut, dricker inte,

röker inte. Har sina kompisar som dom spelar dom här videospel på … så dom träffas 2-3 gånger om året, vissa städer och Chicago eller San Fransisco eller … och åker och har sig.

F2: Men när ni kom hit, då var Rudolf redan bosatt här?

TM: Ja. Han hade varit här 1 år då ungefär.

F2: Vad hade ni för relation innan flytten? Du har ju varit och jobbat hos honom i Älmhult beskrev du.

TM: Först i Älmhult, men det var ju bara några månader som jag var där, sen …sen träffade jag ett fruntimmer så flyttade jag till Växjö.

F2: Hur var din uppfattning om Rudolf, eller egentligen Rudolf, Marianne, Peter och Nina på den tiden?

TM: Marianne?

F2: Vivi-ann.

TM: Nej, vad var jag…20…21, det var så kort tid förstår du, som jag var där. Jag bodde …han hade garage och så bakom garaget så hade man en …vad ska jag säg… en värmeberedare och så ett litet rum där, som jag bodde bara några månader. Jag kommer inte ihåg riktigt.

F2: Nej. Men jag tänkte ni hade kontakt?

TM: Ja, varje dag, vi jobbade ju.

F2: Hur var deras familjeliv?

TM: Ja… det är sånt som inte man tänker på, lägger märke till när man är runt 20. Men jag vet ju hur … morsan och farsan dom kom ju ner uppe ifrån Kaskö och Rune, pappas första gifte så hade Rune, Sune och Ebo. Men farsan hade på den tiden, han var 64 någonting, fick han ju problem med hjärtat, ett par hjärtattacker, liksom jag. Jag har också haft mitt slag. Men dom hade ju problem så dom tog ju ner mamma och pappa för att Vivi-ann och dom skulle försöka … nu vet jag inte vad dom hade för problem, men dom hade ju problem, bara för att … när dom var där så skulle dom hjälpa till med barnen. Det var det enda jag … Men så flyttade han ju från Älmhult upp till Filipstad. Och då … då tog det ju slut. Jag kommer inte ihåg vilket år det var. För då var jag gift, jag bodde i Växjö då med Eva. Så det verklige problemet vet jag inte om. Då flyttade ju hon, Vivi-Ann, från Filipstad till Växjö. Då hade hon ju Nina och Peter med sig. Var ju sorgligt. För Nina var ju pappas flicka, förstår du. Men då … då Rudolfs nya… han fick ta hand om hennes 2 flickor, men Nina var inte så välkommen. Och det tror jag bidrog till mycket av vad som hände sedan när dom flyttade från Växjö till Malmö. För Nina var ju … flickorna i Mangs-familjerna har alltid varit lite kraftigare när dom kommer upp i tonåren, sen när dom går upp 15-16 så då … smalnar dom av va. Men Nina var ju … jag vet ju inte till 100 procent vad det var va, men det var pappas flicka.

F2: Men tror du att Rudolf ville att Nina då egentligen skulle flytta med honom?

TM: Ja, men just som jag sa, hon var inte så …

F1: Välkommen.

TM: Nej. Och det känner barnen av om dom är välkomna eller inte. Så … det var sorgligt. Hon var ju vacker flicka. Peter igen, Peter var så liten, vad ska han ha varit när dom var i Växjö…

F2: Ja, han var inte många år gammal då.

TM: Vad kan han ha varit … så honom har jag liksom ingen större uppfattning. Det enda jag vet, var ju att… Vivi-Ann gick ju och jobbade…ja… jaja…. Nina tog ju hand om Peter redan i Växjö. Sedan, vad jag förstod, så när dom flyttade till Malmö, samma sak då, hon jobbade ju på nätterna. Så barnen fick ju va hem på dagarna…. Eller hon var hemma, barnen var i skolan, menar jag. Sen fick hon ta hand om Peter på kvällen istället för att hon skulle … men det är ju bra att vara eftervis.

F2: Jaja visst. Men det är ändå bra att få en bild av hur det såg ut då.

TM: Jag tycker …för hon var ju vacker, en vacker flicka. Men … det finns ju många vackra barn, tyvärr, som går …

F2: Fortsätt.

TM: Ja. Sedan … det var ju Sverige, sedan kom vi ju hit. Så kom ju Peter hit, jag kommer inte ihåg vilket år det var, men … hur ska jag säg det här… Peter var ju mest med Rudolf, för jag fick ju ta hand om min familj. Vi jobbar ju för en finsk kille, som gör möbler. Så det var inte mycket … gick på morgonen och kom hem på kvällen. Ta hand om barnen och bara jobba på. Som jag sa, när dom gick i privatskola, då har jag inte så mycket att dela ut, utan familjen är ju först. Men vad jag vet om Peter, han var ju … han är en duktig pojke. Och enormt pedant. Så t.ex. han byggde ju basgitarrer som var … jag kan ju inte säg, men vi är ju allihopa, liksom Rudolf, Ole, jag och Tom; den andre Tom; en annan är ju en enormt pedant. Du ser hans bilar som han har byggt…eller som han har tagit från ingenting va och byggt upp dom. Beautiful. Och Peter likadant med dom här basgitarrerna, han jobbade på dom. Tror han hade, som mest hade han 6 utav dom. Men …

F2: Tog du del av det arbetet eller bara du såg resultatet?

TM: Ja. Var över till Rudolf någon gång, helg eller någonting sånt där, så … så … hade problem då ibland när han skulle lacka dom, så blev det ju sån här …vad heter det…

F2: Bubblor?

TM: Ja, bubblor. Det gick ju inte utan … så han jobbade ju mycket med det, att få rätta sprayen på dom. Men i övrigt inte … som jag säger, tänker familj, om vi går tillbaka lite grann, så när vi kom hit –92, så Ole, har varit i mitt hur, eller mitt hus…eller var vi bodde, 1 gång. 1 gång. Det var när jag flyttade in.

F2: Men hur kommer det sig?

TM: Hans fru. Ole … som vi, Rudolf, Ole och jag, vi är pratsamma och … men hans fru…

F2: Så Ole, det har varit längre avstånd …

TM: Ja, alltså vi är ju bästa vänner, det är inte frågan om det, men liksom du tänker som andra familjer är, då har du Thanksgiving "okej, då går vi hit". Då äter vi här. Och så har du jul "så går vi där". Men dom är liksom, han Ole och hans familj, är för sig va.

F2: Men Rudolf då? Din familj och Rudolfs? Ser det likadant ut eller?

TM: Nej, inte likadant. Rudolf och jag, vi …kanske vi inte träffas eller …

F2: Men det är jättebra att du försöker beskriva det här, för det här är ju intressant.

TM: Ja. … Ja… Ibland så är det sorgligt, det hela, på så vis. När du har 3 bröder här, han har sin familj, Rudolf har sin, jag har min, så tycker man ju att man skulle "stick together" va.

F2: Det är en bild man kanske får också att ni har flyttat hit och så umgås ni tight då, men …

TM: Ja, man tycker ju det, men … sådant är inte fallet, för att …ja, jag vet inte orsaken. Rudolf han är lite knepig med fruntimmer. Han är … han gillar inte …liksom … det ska vara i hans stil eller någonting.

F2: Hur är den stilen?

TM: Ja, det vet jag…fan… jag vet inte hur jag ska kunna knyta det där. Men … om dom gör någonting så tycker han att dom är fan ta mig, inte helt värdelös, men liksom … int…

F2: Lite svart och vitt, eller? Alltså kategorisk.

TM: Kanske inte riktigt svart och vitt, men … Det är lite svårt att förklara.

F2: Men rör det just kvinnor eller rör det andra saker också?

TM: Nej, det är nog mest bara fruntimmer. Mest bara fruntimmer. För jag vet att han sa någonting … när Sinikka var …

F2: Gravid?

TM: … gravid, så åkte vi till Rudolf en sommar. Och så då … då bodde vi i Finland änuu, så hade han ju då Grillhuset till salu. Vi hämtade ju mat därifrån, hamburgare och sånt där. Och min fru äter inget kött, vegetarian. Det enda hon äter är kyckling och fisk, när hon blev gravid va. Men han sa någonting om hennes .. när hon ska äta den här jävla hamburgare. Hon blev så ledsen så vi åkte …på natten åkte vi därifrån. That´s it.

F2: Okej.

TM: Så … hur ska du förklara det här liksom…

F1: Han har bestämda åsikter eller?

TM: Ja.

F1: Det kan man väl säg.

TM: Jämte fruntimmer. Vilket …du kan ju inte … 2 människor, du får ju … du måste ju ha …dela på.

F2: När Peter kom hit och bodde med Rudolf då, hur gick det?

TM: Det gick väl inte så bra det heller inte.

F2: På vilket sätt?

TM: Nja … han var nog inte så snäll. Kommer det här ut någonstans nu, överhuvudtaget?

F2: Alltså förundersökningen är ju …den är ju i grund och botten officiell. Så vi kommer ju aldrig att kunna dölja någonting. Men det är också väldigt viktigt, för att förstå Peter och förstå varför situationen ser ut som den gör, så är det här oerhört värdefullt att få ta del av det här. Så jag tycker det vore jätte- jättetacksamt om du väljer att berätta det.

TM: Peter är ju en person för sig va. Det kommer man aldrig ifrån va. För i och med allt det här med … han tål inga höga ljud och mycket såna här … men … Han var väl nog inte så snäll alla gånger, Rudolf, med Peter, när han var här inte. Peter är ju glad i mat, glass och så … om han tappar någonting på golvet då blev Rudolf förbannad vet du. Lite olja på uppfarten i hans garage, då fick han ju veta hut.

F1: Är Rudolf mycket pedantisk?

TM: Ja. Det är vi allihopa men …

F1: Är där mer, menar jag?

TM: Nej, men det finns ju gränser för allting. Mänskliga gränser. Alltså om jag tappar …lite olja på golvet, så är det ju … Fan, jag kan ju inte vara någon som inte gör några fel va. Men i hans åsikt så får du inte göra någonting, Peter kunna få inte göra någonting fel.

F2: Fick han stryk?

TM: Nej. Oh, nej.

F2: Men det var inte lätt att leva tillsammans, det var slitningar så eller?

TM: Ja. Trots allt var Peter… vad jag förstod… när kvällen kom om dom hade ätit, så han drog sig tillbaka… sitt… kanske ut till garaget och gjorde någonting. Tv vet jag inte hur mycket han tittade på.

F2: Hur var din kontakt med Peter under dom här åren han bodde här?

TM: Som jag sa… vi träffades inte varje dag, han kunde kanske komma över, han hade ju sin cykel, så han cyklade väl hit, liksom bara kanske en 500 meter någonting mellan Rudolfs hus och var jag bor. Så han kunde dyka upp ibland.

F2: Hade han något ärende då eller ville han bara pratat?

TM: Nej, han ville bara prata.

F2: Vad ville han prata om?

TM: Ja … han kanske var ledsen ibland över vissa saker som då kanske hade inträffat, som inte jag .. om han inte fick tillräckligt med mat eller … Rudolfs sa "Äter du igen" och … Men …

F2: Var det något annat han anförtrodde dig?

TM: Peter?

F2: Ja.

TM: Nej. Inte … jag har så svårt att förstå Rudolf och Peter, vad Peter sa åt mig t.ex. just om att om han åt lite glass eller han tog från kylskåpen någonting så nog fan fick han veta hut då va. T.ex. jag med mina barn, jag har aldrig sagt någonting, aldrig begärt att när du kommer från skolan så ska du ha betyg så och så va.

F2: Så maten var kanske en bit, att det skulle vara ordning och reda. Men fanns det andra saker som Peter fick jobba med eller tjäna pengar?

TM: Ja, dom jobbade ju tillsammans Rudolf och Peter.

F2: Vad var det dom jobbade med?

TM: Ja, dom hade ju … vad heter det… det gick … låt oss säga att det var någon som behövde hjälp att göra lite reparationer i ett hus va, så åkte dom ju bägge två och gjorde vad dom …

F1: Målningsarbete

F2: Vaktmästeritjänster…vaktmästar …

TM: Nej, men t.ex. om jag hade några problem med huset, det skulle behöva målas invändigt eller sätta upp en lampa. Så dom gjorde såna home-repair.

F2: I vilken utsträckning gjorde dom det?

TM: Dom höll väl inte på så länge inte. För du måste ju … vad heter det… Rudolf jobbade ju hos den här… samma firma som jag jobbade för, så det var väl mer eller mindre bara helgerna som kunde komma ifråga. Handy-man. Men Peter … ja, som jag sa, ibland han kunde dyka upp där på kvällen bakom köksfönstret, sa några ord, och så cyklade han iväg back home, tillbaka sen. Som sagt var, han kunde vara lite ledsen, någonting som har inträffat under dagens lopp eller på kvällen. Så jag kommer ihåg en gång, så sa jag, hade jag samlat ihop lite pengar, så fixade jag en glass, så han åt upp den med en gång va. Så han åt upp alltihopa på en gång. Han var så sugen. För Peter tycker om, vad jag förstod, så han gillar ju att äta va.

F1: Hur gick det mellan Peter och Johan?

TM: Det vet jag inte. Det vet jag faktiskt inte. Det enda jag kommer ihåg var en grej, Peter var förbannad av någon anledning. Anledningen varför han …därför Fredric;

jag kallar inte han för Johan utan jag kallar han för Fredric; hade en cykel som kostade 3000 dollar va. Men orsaken Peter var förbannad, det vet jag inte, men han lär väl säkert ha frågat Rudolf om han kunde få lite pengar om han skulle bygga dom där gitarrerna eller han behövde någonting till den där gitarren. Då tyckte han att det var orättvist att han hade en cykel som kostade 3000 dollar. Vad fan 3000 dollar, det är ju mycket …jag menar fan … på den tiden var det ju ändå mer. Det är fortfarande mycket, 3000. Då var han inte glad ser du. Då var han inte glad. Men det är ju förståligt. Det skulle jag inte heller va. För att båda 2 är ju sönerna.

F2: Ja visst.

F1: När Fredrik nu om vi säger, när Peter var och bodde hos Rudolf, bodde Fredric där under hela tiden?

TM: Det vet jag faktiskt inte. Det vet jag inte. Jag vet han bodde där ett tag. När Peter kom i början så bodde han där. Men Fredric, jag vet inte, han hade någon flickvän som bodde …som var uppe i New Jersey. Som sagt var, jag brukar inte … jag går inte, brukar inte vara över till hans, Rudolf, varje dag utan som sagt en helg eller någonting sånt där.

F2: Men kunde det var så att när det här skedde, att du märkte att Peter var lite bekymrad eller ledsen, kan du som lillebror gå hem till Rudolf och säga "nu får du skärpa dig" eller?

TM: Nej.

F2: Inte?

TM: Nej, det är inte min sak. Det är inte min sak. Det … hur ska jag säg … om det går för långt va, men … jag kan inte gå och …vad heter det… om Peter, om han sa någonting, jag vill inte gå och liksom skvallra vad han har sagt. Utan det måste Rudolf själv förstå, att man kan inte ... du kan ju inte ... du får för fan vara mänsklig. Jag förstår inte sånt där.

F1: Du sa innan här att du hade samlat pengar och gett Peter pengar till glass.

TM: Nej, inte jag, han hade …han hade själv…

F1: Sparat ihop dom. Okej. Jag trodde det var du som hade gett honom. Har du hjälp honom ekonomiskt i någon situation?

TM: Nej. Jag tror …nej… nej. Jag hade inte så mycket att dela på. Jag hade inte så mycket att dela på, tyvärr.

F2: Vad gjorde Peter mer här? Du säger att han byggde sina ..

TM: Basgitarrer.

F2: Basgitarrer, hade han andra intresse eller?

TM: Nej

F2: Något socialt umgänge?

TM: Ja, han gjorde ju den där CD:n eller …

F2: CD-skivan. Var gjorde han den någonstans?

TM: Fort Lauderdale.

F2: Fort Lauderdale, okej, inspelningen då.

TM: Ja, det borde ses på … ni har väl CD:n, vem som …

F2: Det kan vi kolla. Hur lång tid tog det att spela in den ungefär?

TM: Jag tror det tog … jag tror det tog en 6 månader.

F2: Oj.

TM: Han gjorde … liksom han jobbade ju med Rudolf så han … where ever han fick dom här pengarna ifrån, han jobbade åt grannarna och så tittade han efter någon hund där, kommer jag ihåg. Och så byggde han något staket där åt den där hunden. Så han fick ju lite … men strax utanför var dom bor på …ohörbart.. highway så var det ju … bus-stop. Så då när han skulle spela in dom här bitarna som han gjorde, så jag tror Rudolf körde dit honom en 2-3 gånger, men efter det så blev Rudolf …förbannad, what ever. Så han tog bussen. Så han åkte buss ner till Fort Lauderdale. Så kom han hem.

F2: Dagligen då eller?

TM: Nej, det vet jag inte, dagligen. Det vet jag faktiskt inte. Men inte dagligen. Det gjorde han inte.

F2: Något annat som du minns från den här perioden som starkt eller som …

TM: Ja, jag försöker sätta ihop bitarna så bra det går.

F2: Jag antar att det finns många frågetecken hos dig också, varför det ser ut som det gör idag. Eller … Hur det kom sig att Peter …

TM: Ja, det förstår jag inte. Inget. Inte den blekaste aning.

F2: Har du några tankar om …?

TM: Nej, för när det hela … han blev ju arresterad i november, den 8 november. Samma dag som jag har min födelsedag. Så … jag måste säga … det förstod jag inte. Banne mig, det förstod jag inte.

F1: Hur fick du reda på det?

TM: Det kommer jag inte … även som en chock, jag kommer fan inte ihåg hur jag fick reda på det. Jag vet inte om Rudolf ringde mig eller någonting. Det måste han har gjort. Men … det förstod jag inte. Jag förstår det fortfarande inte. Det finns inte någon … jag menar alltihopa kan ju bli förbannade va, det gör jag också va. Men inte går jag ut och börjar … som mitt jobb, jag har massor med gamla människor och otrevliga människor och trevliga människor och … men jag kan ju inte gå efter dom om dom har varit otrevliga med mig va. Det kan jag inte.

F2: Hur reagerade Rudolf vid den här tiden, för 1 år sedan?

TM: Ja, han var nog …han var nog …ja, hur ska man … han förstod nog inte riktigt själv heller. Hade nog svårt att sova ett tag. För att … ja … Nej, jag begriper fortfarande inte, jag har ju läst det, jag studerar/läser ju nästan Aftonbladet varje dag, så … därifrån …mycket utav dom vad som har pågått och vad som … men …jag vet ju inte, finns det bevis eller inte bevis. Men jag tycker det… för Peters del så förstår jag … jag kan inte tänka mig honom … jag kan inte sätta dit honom, då skulle man nog vara mera aggressiv eller …hur ska du säga. Du skulle vara liksom …

F2: Hur är han, lite mer som person då? Du berättar ju att han är noggrann så där, men när han tänker och pratar med andra. Har du fått del liksom av hans funderingar någon gång eller hans synsätt eller tankar om världen eller omgivning?

TM: Nej. Om han gjorde det så är det nog precis som pratar nån med mig va, för då pratar han skånska till på köpet, så jag … det går inte, jag får inte det rätta … Men allihopa har ju åsikter om saker och ting i världen.

F2: Men var det skillnad att prata med honom jämfört med Rudolf t.ex.? På det sättet dom pratar eller uttrycker sig?

TM: Ja. Rudolf och jag, när vi pratar ju som sagt vårt eget språk va, mer eller mindre. Men Peter pratar skånska.

F2: Jag tänkte mer på innehållet egentligen, vad dom pratar om, om samtalsämnena varierar, att det blir väldigt tydligt

TM: Menar du mer Peter eller Rudolf?

F2: Ja, om du jämför dom. Eller Peter jämfört med andra? Eller är det … vardagliga samtalsämnen?

TM: Han var sån här …vad heter det… enstöring. Åtminstone när han var här. När det hände någonting så kanske klockan var 6 eller 7 på kvällen, så stod han bara bakom köksfönstret. Så jag kanske gick ut och så pratade vi lite grann va. Kunde gå dagar, kanske veckor, utan att se eller höra någonting. Men många gånger, tror jag, när han kom över till mig, att han … då hade det hänt någonting. Och så kanske jag cyklade över någon gång när han hade dom här basgitarrerna, Rudolf kanske ringde mig någon gång och frågade om jag visste hur man skulle få bort det här citronen som dom kallade det. Men Peter han sa inte mycket han. Någonting annat? Tänk. Fråga.

F2: Jag tänker på vapen naturligtvis. Hur är det med vapenanvänding i familjen och vapenintresse?

TM: Hos?

F2: Ja …

TM: Hos mig?

F2: Dig och Rudolf och dom andra grabbarna.

TM: Det vet du väl.

F2: Ja, delvis, men jag bara undrar vad du tycker.

TM: Vad jag tycker.

F2: Ja, eller vad du har för syn på det.

TM: Ja, för det första så gillar inte min fru vapen. Men … Ole vet jag faktiskt inte om han har något vapen. Men jag vet Rudolf har. Och jag vet att Fredric har vapen. Men …

F2: Brukade Peter åka och skjuta när han var här? Minns du det?

TM: Det vet jag faktiskt inte.

F1: Har du själv något vapen?

TM: Ja.

F1: Det har du. Vad då för något vapen? Vad har du för slags vapen?

TM: Det är en … ja… target … oh jesus… det var min son som ville ha det. Practic shout.

F2: Målskjutning.

TM: Målskjutning. Så vi var ju nere i en sån här …vad heter det … där du … skjutbana, inomhusskjutbana, inte utomhus. Rugar … Ruger, inte Rugar. En amerikansk 22…vad heter det …

F2: Kaliber.

TM: Men jag kommer ihåg Kristian han var … ohörbart … ladda 9 skott i … men jag tror vi var där och sköt 1 gång, 2 gånger … så var han där med en kompis och sen var jag inte mer mera. That´s it. Sen var det slut där. För hans intresse är mest att spela game.

F2: Men Peter då, minns du om han var iväg ?

TM: Nej, det gör jag faktiskt inte.

F2: Minns du om Rudolf hade det här som intresse långt tillbaka eller?

TM: Rudolf har alltid varit intresserad t.o.m. när han gjorde lumpen. Lika…militant.

F2: Var gjorde han lumpen?

TM: Karlsvik i Finland. Jag gjorde min utanför Helsingfors, finsk medborgare.

Åkl: Vilket vapenslag var det han gjorde där?

TM: Rudolf?

Åkl: Ja.

TM: Det där var en bra fråga. Jag tror han hade det där… inte stenen… jag hade en sten jag också men …andra maskin… vad fan det nu heter, det vet jag inte.

Åkl: Men jag menar var han i armén eller var han vid flottan eller?

TM: Nej, armén var han. Han var ju underofficer. Vanligtvis så var det 8 månader och sen om du är underofficer så sätter dom på 3 månader. Jag var med kanoner ja, stora kanoner så går ut mot Estland. Men jag var bara 7 månader. Dom hade förkortat tiden på mina pengar i Finland så dom tog av en månad.

F2: Men det här, som du säger, militanta, lite militant, sitter det i än idag, tycker du, eller att han har en …

TM: Nej, nu har han nog blivit mycket mjukare men … nej. Han gillar ju … han har någon sån här… han har ju motorcykel, någon av dom där tyska hjälmarna som han har. Det finns väl lite grann kvar. Men varför inte. Man säger mitt intresse, jag har en scouter som jag drar omkring med. Men utan någon jävla hjälm.

F2: Jag vill inte värdera vad man har för intressen så, men vi är ändå nyfikna på om Peter fått influenser från sin tid här i USA, kring vapen.

TM: Nej, det tror jag inte.

F1: Var Rudolf mycket ute på skjutbanor?

TM: Det vet jag faktiskt inte heller. Vad … fast vi träffas, vi pratar ju inte om … vad han gjorde eller gör och …liksom. Inte kan man berätta allting inte. Eller om inte man vill eller? Komma över hem till mig och säga "hej, jag var ut på skjutbanan idag". Så där, det är liksom mera hans intresse, så han håller det för sig.

F1: Vet du vad det är för vapen han har, Rudolf?

TM: Nej, det vet jag inte.

F1: Vet du vad det är för vapen Fredric har då?

TM: Det vet jag inte heller.

F1: Du sa det att du visste om att Fredric också hade vapenintresse. När kom det vapenintresset?

TM: Det vet jag faktiskt inte. Det vet jag faktiskt inte, ärligt, det vet jag faktiskt inte. Men jag vet att … det vet ni ju att Fredric köpte ju pistol åt Rudolf, jag tror 1 eller 2, någonting. Och så vet jag han har något ryskt gevär.

F2: Mm.

TM: Men jag är inte så intresserad utav det så …

F2: Då frågar man inte heller.

TM: Nej. Men …ja… varför… tycker bara synd om Peter, fortfarande så kan jag inte förstå det. Men … det är mycket man inte förstår här i världen, av livet. Men mycket, som sagt vad, när han … mycket enstöring. Alla dom … jag vet ju när han

…jag kommer inte ihåg ensingång när han …vilka år han var här. Vilka år var det?

F2: -96 till –99, är dom uppgifter vi har. Vi vet inte exakt när han kom då.

TM: Nej.

F1: Han har ju varit här sedan efteråt också naturligtvis, och hälsat på Rudolf. Har du sett någon förändring på Peter ifrån –99 när han flyttade härifrån och så framåt?

TM: Nej, för dom gångerna … jag vet han var här en vecka, och så var han ju här med en kompis, den här…vad hette han..?

F2: Henrik.

TM: Henrik, ja. Men jag bara träffade dom liksom så här va. För då hade dom… med Henrik, då hade …jag kommer ihåg dom hade 2 bilar, dom hade en…jag tror det var en Cadillac och så hade dom den här Chryslern. Chrysler 200, fin bil. Lovely one. I like to own that one. Den nya 300:an är jättefin. Så jag tror Henrik, jag träffade han bara … jag tror i Rudolfs garage där så … och ett par gånger tidigare, men han kom bara … han var här 1 vecka och så åkte han hem tillbaks. Och så kom han igen. Och så var han kanske 1 vecka. Någonting i den här … Men under dom där 3 åren, om man ska säga så, så … som sagt vad, ibland så kom han hem, knackade på köksfönstret och så pratade vi lite grann. Och så gick han hem tillbaks. Och det är ungefär ... Han var mycket ensam. Det enda som inte jag vet var när han spelade in dom där …d en musiken som han gjorde, om han hade någon som var närmare kontakt med, men det vet jag faktiskt inte.

Åkl: Berättade han någonting för dig då, när han kom hit –96, om vi utgår från att det är –96 han kom. När han kommer då, hur länge… berättade han hur länge han hade tänkt stanna? Var det meningen att han skulle stanna så lång tid eller bli kvar längre till och med? Berättade han något?

TM: Jag tror hans tanke var nog att stanna här. Det är min tanke. Jag tror han sa det, att han skulle stanna, men när det började kärva till sig mellan Rudolf och Peter, så … han bara försvann ju one day.

Åkl: Vet du varför han bara försvann? Hände det något speciellt?

TM: Det måste ha hänt någonting. Samma sak igen. Det hände någonting. Jag säger att Rudolf var inte snäll. Han var inte snäll. Och Peter är som han är det … fast det är inte Peter, det kan vara vem som helst. Du kan inte, som jag sa, min fru, samma sak. Du kan inte tänka att jag kan gå ut och säga vad fan som helst. Det kan jag inte göra. Säger jag någonting så får jag också … ta … vad jag har sagt. Men jag kan inte … det är min åsikt, eller vad heter det… man kan inte bete sig på sånt vis.

Åkl: Men har du någon aning om vad det är som hände?

TM: Ingen aning.

Åkl: Du har inte hört någonting i efterhand eller kunnat förstå ändå vad det var som hände?

TM: Nej, men jag vet han var förbannad. Det var han.

Åkl: Hur vet du det?

TM: Ja, därför han … innan han försvann, jag vet …jag kan inte … om jag visste vad det var. Han var inte glad.

Åkl: Han sa inget speciellt som förklaring?

TM: Nej. Jag går inte och frågar runt liksom om någonting händer, som min fru säger, gå och fråga. Alltså vad fan, om dom inte vill berätta för mig så … jag ska inte gå som någon jävla … polis…haha…och förhöra va. Vill du berätta så berättar du. Och är du inte intresserad av att berätta då …

Åkl: Men han var hemma hos dig då. Du såg på honom att han, var det något utav dom här tillfällena när han kom och besökte dig, som du märkte att någonting hade hänt när han var förbannad eller?

TM: Nej, han … om han t.ex. sa någonting … ja, om han tog någonting ur kylskåpet, så blev han ju ledsen va, så han kom till mig och så …liksom… några ord där och så tog han liksom … hur ska jag säg… det var okej va. Så åkte han tillbaks, eller cyklade hem tillbaks. Men jag vet det, när han försvann ser du, Rudolf visste inte var han var. Han hade ingen aning. Det tog bara en dag, så var han borta. Där hade han ju sina gitarrer. Vad han gjorde med dom det vet jag inte heller. Men någonstans, han måste ha sålt dom, annars hade han ju …Rudolf, han frågade ju inte efter några pengar av Rudolf. Så han måste ha sålt dom här gitarrerna. Så han fick sin biljett.

F2: Han hade ju så ont om pengar, så det hade han inte kunna haft råd med.

TM: Nej. Nej. Annars, jag menar var försvann dom 6 gitarrerna eller basgitarrerna? Det är liksom bara min tanke. Jag har aldrig frågat vad som hände eller vad gjorde du med dom. Men det är liksom bara som jag har tänkt ut att det …

F2: Men då har dom ändå, någonstans efter det, förlikats med det här, någonstans mötts igen, för dom har ju haft kontakt va. Har Rudolf eller Peter pratat med dig någonting om det? Eller har Rudolf försökt säga vad som hände då?

TM: Det vet jag inte. Det var ganska… när Peter försvann så var det tyst. Rudolf han är ganska … utnyttjar … som den här lägenheten som Peter har, inte har ju Peter tagit några pengar, det är Rudolf som har … men han utnyttjade liksom … vad jag ser det. Så han utnyttjade ju Peter för att ge Peter pengar, så han kan köpa sig en lägenhet. Inte sant? Varifrån fick Peter pengarna? Eller … han jobbade ju. Jag vet ju han jobbar ju någonstans på Posten eller vad det var, någonting.

Åkl: Men hur menar du, jag förstod inte det, att … vem utnyttjar vem?

TM: Rudolf utnyttjar Peter. Det är hans fördel, t.ex. om Rudolf har pengar så köper han ju… om Peter köper en lägenhet så är det ju … liksom investerar dom här pengarna i lägenheten, Rudolf. Men då utnyttjar han ju Peter. Varför gör han inte det själv?

F2: Man kan ju se det som en hjälp också, det beror ju lite på.

TM: Ja.

F2: Men jag tänker att du ser det ju på ett visst sätt ändå.

TM: Jag ser det på mitt sätt.

F2: Ja. Och tror du att Rudolf har någon tanke med att han ska få tillbaka mer pengar eller att han ska …?

TM: Det tror jag väl.

F1: En investering?

TM: Ja. Investerar någonting så nog vill du väl helst, som lägenheten som jag har, den är uppe i 240 000 för några år sedan, jag köpte den för 130. Fick just det här …vad heter det … Property Value. Det är 75 000 som dom säger "du har gått, du är under vatten va". Jag är under vatten, därför att … jag har betalat mera än vad den är värd.

Åkl: Men det här med Peters lägenhet då, att du tycker Rudolf utnyttjar Peter, det … du ser på historia, hur det har varit tidigare mellan dom då, som du …

TM: Ja. Och i samma veva, liksom utnyttjar honom och sedan ger Peter en …ett ställe att bo på. Det är som jag tycker.

Åkl: Nej, för vad jag hänger upp mig på lite grann, det är ditt ordval där, att du tycker att han … du säger inte att han hjälper Peter, utan du säger att han utnyttjar Peter.

TM: Hur ska jag … hur ska jag ta det här. En gång så hade Rudolf en …jag sitter ju här hela dagen … haha…

F1: Men det är ju trevligt att prata.

TM: … så hade han en Toyota. Så gick det här timingbältet av, timingen på motorn va. Det här skulle kosta då 250 dollar någonting för att fixa det. Men det var inte Rudolf så … jag gick dit och gjorde det i hans garage då. Hade ju skruvat loss alltihopa så jag bara ställde in den. Så …men jag gjorde liksom ett litet jobb där. Men vad jag fick betalt var 2 paket cigarretter. Det är en sån där liten … och sedan en annan gång, Thanksgiving, vi hade just kommit hit. Vi hade varit här några månader, så har dom en kalkon. Dom hade stekt 2 stora kalkoner, förstår du. Så vi gick dit. Men då skulle vi gå någon annanstans. Så sa han "Ja, det här är inte vår fest". Vad fan, vi har just kommit hit med 2 små barn och fru. Vad fan, 2 stora kalkoner… Förstår du? Det finns några andra smågrejer som jag nu inte kommer precis på men därför var min tanke, när Peter stack iväg, han visste ingenting, efter några år så är allt väl. Men om det var så …men det är klart, Peter var ju glad för sin del, om han fick pengar utav Rudolf eller hur dom nu har gjort det, det vet jag faktiskt inte. Men att han fick en egen lägenhet som ni vet, den är ju … allting som han har gjort har han ju gjort för hand. Och han var ju jätteglad för det men … men vem är det som får del utav det här i sluttampen. Jo, Peter får ju de, men Rudolf… hur ska jag säga… Han räknar med kanske lite annat, på ett annat vis, att få … det går upp och sedan tar vi och säljer.

F2: Hur har Rudolf, det är en privat fråga kanske, men hur har Rudolf det rent ekonomiskt idag?

TM: Jag tror han har det bra. Han ligger nog någonstans på …han är …kanske 100 000, skulle jag tippa på… 90.

F1: Jobbar han någonting nu, Rudolf?

TM: Ja

F1: Han jobbar fortfarande?

TM: Ja.

F1: Är det samma företag som du … det här med möbelfirma?

TM: Ja. Jag är inte där nu något mera. Men han är. Han liksom, jag tror han jobbar där några timmar… 3 – 4 - 5 timmar.

F2: Ska vi göra så att vi tar en paus?

Åkl: Bara en liten.. Peter åkte ju hem –99, som vi var inne på. Sedan vet vi ju att han kommer tillbaka hit 2003. Har du någon kontakt med Peter då från –99 fram till –03? Att han ringer eller du får något kort eller brev?

TM: Nej. Ingenting.

Åkl: Jag får lite … det är min tolkning då. Jag får lite intryck av att Peter ändå ibland under tiden han bodde här, så kom han ju ganska ofta till dig och …anförtrodde sig lite grann.

TM: Han hade ingen annan. Han kunde inte gå till Fredric, han kunde inte gå till Peter.. och jag var den närmaste va. Och "okey, come on". Inte är jag så att "vad gör du här". Så då kom han ju. Men alltså den orsaken, varför han …dom… när han kom, kanske inte var någon orsak. Men ibland kanske det var en orsak.

F2: Det är en känsla du har?

TM: Jag fick inte något … det var han som sa t.ex. om han inte fick tillräckligt med mat eller ville ha glass eller … Hur ska …jag vet inte fan hur jag ska förklara det

F2: Har du haft funderingar på att kontakta honom, efter dom här åren som var då, att hålla kontakt med honom?

TM: Nej, jag hade ingenting före och ingenting efter. Vad ska jag prata om?

F2: Nej, jag tänkte bara eftersom ni hade en viss relation när han bodde här.

TM: Nej.

F2: Och tänkte att man skulle hört av sig och höra hur han hade det och …

TM: Nej.

F2: Nej. Det var bara en fråga.

TM: Jaja. Nej, nej, nej inte vet jag, jag har inte … som jag säger mellan Ole och mig va,

vi är ju … vi … vi kanske inte ringer på 6 månader.

F1: Har du varit och besökt Peter i Malmö?

TM: Nej.

F1: Om du har varit och besökt Peter i Malmö.

TM: Nej.

F1: Det har du aldrig gjort.

TM: Jag har inte varit ur det här landet sedan jag kom hit.

F1: Jaså.

TM: Det längsta jag har varit är uppe i Ganesville (fon.) eller lite ovanför Orlando, när min dotter var där för collage, men hon trivdes inte, så flyttade hon hem tillbaka. Och längst ner är Miami Airport. Där i väst Naples.

F1: Du trivs här alltså?

TM: Ja. Problemet var när jag fick det här, först fick jag en hjärtattack, körde mig själv till sjukhuset, kommer ihåg man var halvvägs ner i diket. Så då satte dom in stant 3 och 4, den fjärde fick dom inte dit. Tog det 6 månader. Var alldeles svag så här vet du. Sedan råkade jag ha en …påminner om en hjärtblock. Hey Mister Mangs, how are you doing? … Så att "kan du komma in i morgon". Så sa jag "ja, det har jag inga problem. Jag bara låter dom få reda på där på jobbet att jag… Frågade "hur länge blir du…" så sa jag "en vecka". Går jag in så går dom med den här tråden upp hit. Så när dom kom upp hit sa han "Sorry Mr Mangs, this is just bypass, that´s it". Så tog det några dagar. Så igår var det 9 år, den 6 december. Jag är fortfarande här.

F2: Det tackar vi för.

TM: Ja.

F1: Ska vi ta en liten paus.

Förhöret avbryts klockan 15.10
Förhöret återupptas klockan 15.13

F2: Du är duktig på datum och sånt, låter det som.

TM: Who?

F2: Du.

TM: Nej.

F2: Du kan dina födelsedagar och barnen, när du fyller, och operationsdagar och …

TM: Men datorn kan jag inte.

F2: Datum.

TM: Datum. Ja… men fråga inte om min fru, och när vi gifte oss.

F2: Men det påminner hon dig säkert om. Tror du att det kan stämma, den uppgift vi har, att Peter flyttade hem då 1999.

TM: Ja.

F2: Det låter rimligt.

TM: Ja, för … jag kommer inte ihåg vilket år det var. För –99, jag började …för att göra en long story short, -99 började jag jobba för en firma som heter Kosko. Och det är en Dagab-firma va. Men privatpersoner kan komma in men du får betala Membership, 50 bug, så kan du komma in och handla. Och när jag började var –99, så började jag skjuta … vad heter det… shoppingcards.

Åkl: Kundvagnar eller?

TM: Nu är jag …hur gammal är jag… 52 – 53.

F2: Ja, det får du hålla reda på.

TM: Men jag gjorde … samlade ihop dom och så skjuter … jag var inte riktigt… jag visste inte att jag hade problem med hjärtat. Så det blev lite jobbigt. Varför sa jag det nu då?

F2: Jag frågade om –99, om det kan ha varit då som Peter åkte. Kopplar du ihop det med …

TM: Nej, det gör jag inte. Jag bara tänkte tanken, när jag började jobba så liksom jag skulle ha tappat lite bort, därför att det var jobbigt. Så jag liksom … hur mycket tidigare, liksom, jag var redan inte riktigt, riktigt riktig, jag menar frisk. Men jag kommer inte ihåg när det skulle ha varit, om det skulle ha varit –99. Men jag vet att han försvann.

F2: Ja. Och det verkar du minnas, det här att det var en dag som han försvann och att inte Rudolf visste var han var.

TM: Ja

F2: Letade han eller gjorde han några eftersökningar?

TM: Det vet jag inte.

F2: Sedan går tiden då, förstår jag, ett tag. Hur får han/i reda på att Peter befinner sig i Sverige, så att det inte har hänt någonting?

TM: Ja, det är ju också en bra fråga. Det är inte min sak. Det är Rudolfs. Det är hans son. Som jag sa, jag kan inte … "Var är Peter någonstans".

F2: Nej. Men minns du?

TM: Jag förstår vad du menar men … jag vet inte om Vivi-Ann… om han ringde Vivi-Ann eller Vivi-Ann ringde honom. Det vet jag inte faktiskt. Så han fick väl

reda på att Peter var tillbaka i Sverige. För det har vi aldrig, liksom, vad heter det … Jag sa "Var är Peter", "hur ska jag veta det" sa han. Det är ju några veckor sedan. Vad fan, var är han.

F2: Okej. Så han var borta så pass ändå. Det tog några veckor innan…

TM: Hade det varit min son så hade jag nog … dagen efter, eftersom han bott där i så många år, och så om du inte kommer hem, första natten. Men andra natten: Var fan är du någonstans?.

F2: Tror du att Rudolf visste själv eller att …

TM: Det vet jag faktiskt inte.

F2: Det kan vi fråga honom.

TM: Det kan jag inte svara på, om han visste eller inte visste, det vet e fan ser du. Men hade det varit min son, icke.

F2: Minns du hur lång tid det tar sedan innan Peter kommer tillbaka igen här då?

TM: Nej, det vet jag faktiskt inte. För nu går vi tillbaka till om det var 2002… så då … var jag redan … jag orkade inte skjuta mer än 2 kundvagnar, så dom kallade mig "Tom-2 car". Jag sa alltid till min fru "fan jag orkar inte något mer". … ohörbart…liksom in i varuhuset, så är det slut, jag orkar inte något mer". Det var fucking det dummaste jobb jag ever had. Du vet dra ut såna jävla kundvagnar, sätter ihop och så skjuter du iväg. Oh boy.

F2: I 4 år då?

TM: Nej, jag gjorde det i 1 ½ år. Men jag var … haha… Saken var, då vet jag inte, när Rudolf hade kontakt med Peter liksom. Kommer inte ihåg.

F2: Men vi känner ju till att Peter åker till USA igen på ett besök som varar i några veckor. Och att det är våren 2003.

TM: Mm, våren.

F2: Våren 2003.

TM: Våren, då jag hade min bypass, så nu är jag ledig jag tror 6 eller 7 veckor, som jag liksom … du kan inte kan göra så mycket. Först i början så får du … sedan i mars 2003 så köpte vi den här lägenheten, så den här tiden, från –99 till 2003 och nästan 2004, så jag har varit så engagerad i mina egna … så liksom när Rudolf tog kontakt med Peter, det har jag ingen aning om. Sedan när jag fick … när det här hände och vi köpte lägenheten, så jag har liksom mest …

Åkl: När köpte du lägenheten, sa du, jag hörde inte.

TM: 2003 i mars.

Åkl: I mars.

F1: Kommer du ihåg om Peter har varit i den lägenheten då, vid den tiden?

TM: Nej.

F1: Jag menar om ni precis hade flyttat in och …

TM: Nej.

Åkl: Vi vet att Peter kom hit den 27 mars 2003, så det är därför …

TM: Jag tror vi köpte den lägenheten … när fan gjorde vi den där… var det i början utav mars… Men du vet när du flyttar och har barnen och jag var inte riktigt … måste jobba men jag var fortfarande trött. Så liksom jag hade andra…vad ska jag säga … hade andra tankar.

Åkl: Tankarna på annat håll.

TM: På annat håll ja, liksom försöka … få allting att …

F1: Det är ingenting du kommer ihåg att Rudolf har ringt dig och sagt att "nu är Peter här" mitt i den här röran av flytt och …

TM: Nej.

Åkl: Vet du om du träffade honom då?

TM: …Jag vet inte… 2003, när var nästa …

F1: Efter det, menar du?

TM: Efter det.

F1: Då var det –07.

Åkl: -06.

TM: -06. Och sedan den sista gången han var här då?

F2: -09.

TM: -06, då tror jag han kom över … han var en vecka här då eller, var det så? Jag tror det.

F1: 1 månad.

TM: Var det 1 månad. Har han inte varit 1 vecka här också?

F1: Jag har skrivit –07. Men det är –06?

Åkl: Jag ska inte säga säkert.

F1: Jag har en uppgift i alla fall, 07-02-12 till 07-03-13, alltså 1 månad var han här då.

TM: Okej. Jag bara har tankar att det var 1 vecka. Men då var han över … då kom han över till där jag bor nu.

F2: Hur var det?

TM: Det är det jag försöker komma ihåg. Flyttade in … nej, det måste ha varit –06. Men jag tror det var bara en gång han kom cyklande. Det var bara en gång.

F2: Hur var det att se honom då?

TM: Bara … kanske bara en 10 – 15 minuter. Det var inte något.

F2: Okej.

TM: Jag har en sån där liten tanke, att det var en gång han kommer cyklandes mitt på dagen, ja. Om han frågade efter någonting eller … någonting var det. Det var inte något mera … som vanligt. Inget. Men vad fan han frågade efter, det kommer jag inte ihåg. Eller kom han bara och hälsade på mig.

F2: Det här besöker 2009, då. Du sa att du hade visste minne av hans kompis där också.

TM: Ja, det var det jag sa, dom … var i Rudolfs garage där. Och jag tror Henrik var upp där på Rudolfs … Henrik var upp där på taket. Och pressure-cleaned hans tak. Kommer vi dit igen. Han utnyttja. Förstår du?

F2: Säg det igen, jag hörde inte.

TM: Han tvättade taket, alltså pressure-clean, men då utnyttjade han Henrik till att göra det. Så du förstår tanken nu. Sedan var det en annan grej också. En kompis som jobbade … det kommer lite så där, som jag sa, lite … den här killen var mexikanare eller någonstans sydamerikanare, tog ut heltäckningsmattan ur stora rummet va. Den här killen var ju handy, vet du, så han satte nytt golv åt Rudolf. Okej? Vad tror du han fick betalt? … I don´t think so. Det var min tanke förstår du, när jag började tänka … kommer det little by little, en liten bit så kommer dom här situationerna alltså. Vad var frågan?

F1: Jag tror då –09 när han har Henrik med sig, det var där vi var. Träffade du han bara en gång där alltså?

TM: Ja

F1: Var dom inte hemma och hälsade på dig?

TM: Nej. Nej. För … om det var 1 eller 2 gånger, jag kommer ihåg att Henrik står uppe på taket och Peter var nere i garaget, för dom hade dom … vad fan var det…dom hade.. spegeln på den där bilen, dom hade slagit bort den eller vad fan det var, det var någon sån lustig grej. Men det var det enda. Det var enda gången jag såg Henrik och Peter.

F1: Har du någon aning om vad dom gjorde vid det här besöket?

TM: Inte mer än vad jag …

F1: Nej, men du pratar om det här med att dom hade 2 bilar.

TM: Ja, dom hyrde först en bil och sedan hyrde dom en annan bil.

F1: Men du vet inte var dom har kört?

TM: Nej, jag har ingen aning, ingen aning.

F2: Det går ju ganska många år här, vi var inne på det förut hur många … om Peter förändrades. Nu träffade du honom ganska lite under åren 2000 … från det han flyttar hem då –99, fram till egentligen 2009. Det var inte så många möten om jag förstår det rätt.

TM: Nej, nej.

F2: Hur är det med Rudolf? Rudolf lever ju och bor här. Vilken kontakt har han med Peter? Berättade han om sin relation med Peter eller sin relation till Vivi-Ann eller..?

TM: Vivi-Ann…

F2: Det är ändå nästan 10 år som har gått fram tills idag.

TM: Ja

F2: Inte riktigt men …

TM: Ja, Peter åkte iväg, jag vet inte hur många år det tog, men det var det som jag sa, min tanke att han utnyttjade Peter. Han gav Peter dom här pengarna eller hur det … hur det hela inträffade men … att Peter fick den här lägenheten. Men Rudolf är den som investerar i den.

F2: Men det är bara en liten del i kontakterna. Är de det enda han har pratat om, Rudolf. Jag tänker har han haft någon annan kontakt med honom? Har dom skrivit brev eller skickat saker eller…

TM: Vad jag förstod så ringde väl Peter alltid mellan varven eller Rudolf ringde honom. Och Rudolf har ju varit i Sverige flera gånger.

F2: Vad har han berättat om det?

TM: Nej, inte något speciellt. Han säger "Peter lagar dom här cyklarna" och … massor med cyklar och så hade ju … Peter ville inte köra bil, men han fick väl körkort. Samma sak som min dotter, hon blir 25 på lördag, hon har inte mer än dom kallar för …ohörbart. (körkortstillstånd). hon vill inte köra bil. Och jag vet inte vad fan som har hänt här … haha… skiträdd…

F2: Jaja, var glad att du slipper.

TM: Ja. Min fru säger "hon skulle ha bil". För nu när hon går till skola, vi bor ju nära FLU, det är 4 mil kanske, amerikanska mil, så jag tar henne på morgon eller när hon går dit, så kör jag henne dit, så tar jag henne hem. När hon ringer så tar jag henne hem. Och så har hon …liksom … jag har aldrig behövt betalt någonting för dom här två, för sina skolor, dom har skött det. Men jag har aldrig begärt någonting av dom heller. Men som nu, så är hon …vad heter det…lärare, dom har sån … några timmar bara som hon … så får hon betalt för det så skolan är fri. Nu skriver hon just din … dom här paper. Om man frågar någonting utav henne så vet man fan inte vad som … Jag frågar "Vad ska du göra nästa år", "not now, not now, I´m busy". Okej, var

lämnade vi.

F2: Om du kan hänga upp dina minnen, dom här sista åren, på vad som har hänt.

TM: Nej, Rudolf han åkte, jag vet inte hur många gånger han har varit i Sverige. Det vet jag faktiskt inte.

F2: Har han berättat vad dom har gjort?

TM: Liksom dom här cyklarna.

F2: Vad är det med cyklarna då?

TM: Ja, Peter reparerar ju …what ever, om dom fick tag på dom här cyklarna.

F2: Har han berättat var han fick tag på dom?

TM: Det vet e fan.

F2: Vet du inte det?

TM: Nej, det vet jag inte. Men dom kanske hittade dom, ska jag tänka mig. För köpt dom, det har dom inte gjort.

F2: Varför inte?

TM: Vad ska jag veta.

F2: Nej, jag bara frågar.

TM: Du vet nog själv. Men jag tror det, sådana övergivna cyklar, vad jag förstod, som han reparerade. Kanske visade mig foto från den här lägenheten som Peter hade, golven och borden som han har gjort. Och sådana här grejer.

F2: Har Rudolf nämnt någonting om att dom har varit och skjutit i Sverige eller gjort saker tillsammans?

TM: Inte någonting om att skjuta. För jag visste inte ens att Peter hade … äh … vad heter det?

F2: Vapenlicens kanske?

TM: Ja. Jag visste inte att han hade ett vapen ensingång.

F1: När fick du reda på det?

TM: Då i tidningarna. När dom började prata om den här …vad heter det… pistolen.

F2: Har Rudolf aldrig sagt någonting om att Peter har vapen?

TM: Nej.

F2: Det kanske inte är någonting man berättar.

TM: Nej. Nej. Det är vissa saker, förstår du, som … som inte man säger. När du inte vet så frågar du ju inte heller.

F2: Nej, det är klart.

TM: Säger han ingenting så …liksom … Nej. Men inte vet jag. Rudolf åkte ju omkring i den där, i sin bil. Och Peter ibland, när dom hade pratat med varandra, han hade jobbat på Posten i Köpenhamn kommer jag ihåg. Var det så?

F2: Ja.

TM: Vad var det mera? …

F2: Det kommer en svår fråga till dig här. Den kanske är lätt. Men om du kan beskriva Rudolfs människosyn. Vad är hans uppfattning om människor överlag/generellt? Sig själv i förhållande till andra. Förstår du min fråga?

TM: Jo, jag förstår. ..Ja… om jag … psykologiskt sätt… som jag sa om Peter tappa lite olja på uppfarten va, så blev han ju … han blev väl inte förbannad men Peter fick veta hut va. Och liksom hans beteende mot Peter, så kan också hans beteende mot min fru, så kan du psykologiskt, då kan du räkna ut lite grann.

F2: Men jag vill inte gärna räkna på det här.

TM: Nej.

F2: Nej. Så jag tänkte du …

TM: Jag är ingen psykolog. Men det är bara min …vad heter det… min tanke förstår du.

F2: Finns det bra människor? Finns det dåliga människor i hans värld, Rudolfs?

TM: Ja, det finns nog bra människor.

F2: Och vilka är bra och vilka är dåliga?

TM: Det var fina människor, fina människor. …ohörbart…

F2: Vilka är fina menar du?

TM: Ja… hur ska jag sätta det… om man ger honom någonting eller hjälpa honom någonting, så är det fina människor.

F1: Om han får fördel?

TM: Ja, just det, ja.

F2: Finns det … delar han in olika folkgrupper eller nationaliteter som är fina människor och mindre fina människor?

TM: Ja, du … alla har ju åsikter va. Så vi säger liksom, om vi ser en finne, en finne är en finne va. Då har jag också mina åsikter, en finne är ju inte så jävla trevlig alla gånger. Dom är buttra människor. Jag är ju också en finne men … jag säger åt min fru "jag är svensk", "nej, inte är du svensk, du är finne du".

F2: Ja okej.

TM: Och det är likadant med Rudolf, han har åsikter.

F2: Mm. Men är dom klara, är dom liksom stereotypa?

TM: Jag förstår vad du menar. Du sätter dom i en kategori och en annan här och en där. Det kan jag inte.

F1: Jag tänker mest på Boca Raton, det är mycket judar som bor där.

TM: Jo då. Rudolf är inte … jag försöker förklara det där, Rudolf är inte någon människovänlig person. Jag ska inte … borde säg det här va, men … jag har varje dag när jag jobbar så har jag 100-tals människor, det är judar och alla möjliga, som är trevliga och andra otrevliga. Men han kan inte … han skulle inte kunna stå där en … 10 minuter, i mitt jobb liksom. Då har du … det här, så kommer du in och så går du ut. Så går man in här, så handlar du, så går du ut. Så måste du visa kvitto när du går ut, på Market va. Och det är mycket judar. Ibland när han står där och han ser dom här gamla människorna, han är ju gammal själv, jag menar varför ska du säga någonting om judar hit och judar dit, vad fan. Men det är hans sätt.

F2: Men är det generellt mot alla, det är det jag undrar. Du säger att han är inte människovänlig som person, eller jag vet inte hur du uttryckte det riktigt.

TM: Nej, jag vet. Men det är inte bara … inte bara jag, där jag jobbar så är det många som har samma åsikt som Rudolf, förstår du. Men jag menar han borde känna mig, han behöver inte säg någonting åt mig, därför att jag är inte sån person.

F2: Nej.

TM: Jag sätter inte någon jävel i den här kategorin…förutom finnarna, och därmed jämt. Finnarna är här, och så resten.

F2: Men du är ju klok, så du förstår ju varför vi undrar här också.

TM: Jaja

F2: Så frågan är ju … tar Peter intryck under sina år här, i USA, av så här ser världen ut? Eller så här är folk över lag? Finns det såna… du kan kalla det fördomar du kan kalla det åsikter, du kan kalla det fria tankar om människor

TM: Jag tror inte Rudolf och Peter, åtminstone när han bodde här, att dom skulle gått in på någon kategori av människor. Det tror jag inte. Jag kan inte .. som sagt jag är ju inte varje dag där.

F2: Nej, men vi undrar bara om …

TM: För att Peter … inte kan jag påminna att han skulle ha satt någon speciell grupp hit eller dit va.

F1: Jag återkommer igen till det här att det finns många judar i Boca Raton. Kan du minnas att det har hänt Rudolf någonting gentemot någon jude, som skulle kunna ha den …

TM: Nej.

F1: Någon episod menar jag.

TM: Nej. Men vi kan gå tillbaka igen, det var en äldre farbror, en äldre herre, han dog väl för några år sedan, han blev 92, som är jude, som han blev bekant med genom den här firman. Och han hjälpte ju den här juden och … han hade relativt stort hus, så Rudolf är ju nästan, inte varje helg, men ofta var han över hans hus och juden han betalde ju. Jojo, dom lagade …jo, så var det, dom här judarna var möbelhandlare tillbaka och hade många butiker, så han hade pengar. Då när dom började komma med dom här recliner, du vet man lägger sig tillbaka och fötterna upp hit först var den manuell och sedan blev den maskin … så han, Rudolf, jobbade mycket med den här juden, han ville tillverka liksom en prototyp av den här stolarna, så han kan gå ut till ett företag och sälja den här. För då vet han ju om det är bra gjort, bra jobb, så juden han tjänade ju pengar på den här va. Så jag menar … det var en bra jude. Men han fick ju betalt va.

F2: Det finns ett ekonomiskt tänkande hela tiden.

TM: Hela tiden, jaja. Jag hoppas ni inte lägger ut det här, för helvete.

F2: Jo, men vi är ju olika. Det är ju bra att få höra olika åsikter och uppfattningar också. Det är ju så. Vi har ju bara det att gå på, för att lära känna Peter och hans familj.

TM: Ja, det är nog sant det. Och jag försökte ju …som sagt, göra så bra ifrån mig som möjligt. Hjälpa honom för … ja, jag kan inte förstå. Men jag vet inte, vad händer med en människas liv, ena dagen, nästa dag är det någonting annat. Svårt att … igår var jag friskt, idag är jag sjuk. Så jag hoppas det bästa för Peter. Någonting annat?

Åkl: Du har väl säkert svarat på det innan, men jag kommer tillbaka till det här 2003 och framåt, dom 3 olika resorna när Peter är här. Har du någon gång pratat vapen med honom, att han har visat vapenintresse?

TM: Nej.

Åkl. Intresse av att skjuta eller vapendelar eller sådana här saker?

TM: Nej.

Åkl: Inte någonting?

TM: Nej. … Nej, det enda som … för dom åren som han var … -96 till –99, så om Rudolf hade vapen, det vet jag inte då heller, jag …jag … men jag vet att nu har han vapen. Och när Peter, dom åren som han var här…jag kan inte … det finns ingenting som heter vapen inte. Men efter då 2003, så dom … gångerna som jag har sett han, dom är så få, så det har aldrig kommit liksom … om Rudolf har haft någonting så har dom pratat sinsemellan. Men till mig har han inte sagt någonting om några vapen.

Åkl: För vi vet ju att Peter skaffade ju en pistol 2002 redan. Och sedan har vi ju uppgifter i utredningen på att Rudolf och Peter är i Malmö och skjuter på skjutbana t.ex. och vi har hört folk här att man är på sån här Shout-outs, att man går och tittar på

vapenmässor och liknande.

TM: Ja.

Åkl: Här i USA.

TM: Men jag vet inte om Peter var med på dom mässorna, men jag vet Rudolf och Fredric har varit, för dom har köpt vapen från dom här mässorna.

Åkl: Men du har inte hört någonting att Peter skulle ha varit med?

TM: Nej, det kan jag inte komma ihåg, nej. För dom åren mellan –96 och –99 så var det inte så … så …jag tror inte det var så … som jag sa om Rudolf hade vapen eller inte, det vet jag inte. Men då …liksom senare… för det var en grej som hände Rudolf, men jag kommer inte ihåg vilket år det var, så han kom hem och parkerade bilen framför garaget, han kör inte in den, går han in. Nästa morgon när han stiger upp så har det varit tjuvar. Dom tog micro, han hade sån här…vad heter dom här svärd…ja… och så tog dom bilen. Men vad som hände när han gick in, så glömde han nyckeln i låset förstår du. Så det var ju bara för dom här att gå in. Jag vet inte, du vet han…jag vet inte om Peter… nej, jag menar Fredric, jag tror Fredric bodde på övervåningen. Så han trodde Fredric hade tagit "Vad fan har du tagit micron". "Var har du gjort av micron". Så såg han omkring sig. Bilen var väck. Dom hittade ju bilen sedan nere i Miami, några månader senare. Men då vet jag inte om Rudolf han blev så … så rädd eller hur ska jag förklara, så han …om han gick ut och hämtade ett vapen. Det vet jag inte. Men alltså bara tankarna. Men i alla fall, så … när han har varit här dom här gångerna så har det aldrig …varit tal om något vapen. Eller att dom har varit någonstans och skjutit. Jag vet Rudolf och Fredric har varit och skjutit, det vet jag. Kristian och jag, men Kristian var bara en kort stund där, sedan var det inte någonting mer med det.

Åkl: För jag frågar också för att vi har ju uppgifter också som tyder på att Peter har beställt olika vapendelar på Internet, som då har skickats till Rudolf i olika namn och att Rudolf …eller Peter på annat sätt har fått det.

TM: Ja, Rudolf berättade … Men det visste jag inte om. Det hade jag ingen aning om. Som jag sa igen, vi pratar om väder och vind eller bilar eller någonting. Och vissa saker är helt …

F2: Vad sa han om det då?

TM: Om …

F2: Ja, eller det som han har skickat.

TM: Han sa någonting…. Peter hade beställt dom här, men i och med att hans kreditkort …så skickade dom ju inte dom till honom utan Peter hade ju adressen till Rudolf. Så sa han åt mig, och Rudolf i sin tur då skickade dom. Men han har aldrig nämnt någonting åt mig om någonting. Aldrig.

F2: Har du varit hemma där någon gång när det kommit något paket eller försändelse eller?

TM: Nej.

F2: Har han sagt någonting om hur mycket det har varit som han har skickat då?

TM: Nej, inte ens i går. Han sa … en eller två någonting, någonting i den vägen. Men han har aldrig … ja, FBI dom vet allting. Ja, jag sa okej, vad fan… om du … köper någonting så finns allting på record, liksom där jag jobbar så är det 5 år, om du tappar bort kvitto så i 5 år kan du gå tillbaka och titta på att du har köpt den här grejen. Så jag menar …

F2: Var han orolig då, igår?

TM: Nej. Nej. Alltså han ville ju liksom berätta … för att hjälpa Peter, men också sig själv, för han vet ju …jag vet inte om han visste att han gjorde fel när han skickade dom här. Det vet jag inte. När han skickade dom, om han gjorde rätt eller fel, det vet jag inte. Om han visste om han gjorde rätt eller fel. Men när du tänker på det så vet du ju att du har gjort fel. Men annars …liksom…

Åkl: Fick du se Peter någonting hur han fungerar i sociala sammanhang, Peter?

TM: Nej

Åkl: Hade han lätt att … har du hört talas om flickvän eller… vänner som han umgås med eller?

TM: Inte mer än att Rudolf någon gång sa att han hade någon flickvän. Men då kan jag gå tillbaka lite grann med min egen son. Jag har inte sett någon ännu. Han är 27.

F1: Pappa ska inte veta.

TM: … ohörbart… hur kan du säg så? Ja, vad fan, om han är så är han ju. Människor dom känner inte mig va. Dom vet inte. Men jag sa, vad fan är det. Har en kompis över i Sverige, han ringer ibland, så hans pojke är guy. Så vad fan, vad då då? Vad ska du … vad fan…jävlar… Fan, är du inte klok. Det är din pojke. Han är vad han är. Nej, han … Jag kommer ihåg att Rudolf sa att han hade någon flickvän. Skojigt. Jag har varit gift 3 gånger jag.

Åkl. En annan fråga som jag har då, som David var inne på, han frågade dig förut också. Det här med att vi har ju vissa funderingar, många av dom här offren som är i Malmö, som har blivit skjutna eller … en del har ju överlevt, andra har inte överlevt. Men många är utav utländsk härkomst eller har föräldrar utav utländsk härkomst eller kanske ännu längre tillbaks. Har du hört några sådana tendenser från Peter att han skulle tycka illa om någon viss grupp av människor?

TM: Nej. Det förvånar mig enormt när dom intervjuade Rudolf och Fredric. Att dom överhuvudtaget går ut och säger någonting som dom sagt. Det är helt … dom kanske vet mer än vad jag vet. Men i den situationen som dom går ut där och säger så … du slår ju för fan bensin på elden. Det förstår jag inte.

F2: Det viktiga är ju om det är så som Håkan frågar, om det har funnit någonting sånt.

TM: Inte vad jag vet.

F2: För vi försöker ju nyansera det här, vad som är vad, va.

TM: Nej. Nej, ingenting. Jag förstår vad du menar, om han har haft liksom … om du är jude eller …

Åkl: Vi försöker ju förstå om det finns någonting

TM: Jojo, jag förstår, om han har gjort det här, då måste det finnas en orsak va. Jag förstår det.

F2: Antingen är det slumpen eller så är det medvetet va. Någonstans där hamnar vi ju. När det är så pass många som har den bakgrunden så får man ju naturligtvis tänka sig tanken att det kan finnas en klar orsak att det är så.

TM: Ja, men då är ju frågan: Har han gjort det?

F2: Det är en annan fråga.

TM: Ja. Det är det som jag… när dom går ut och säger vad dom nu har sagt i den här tidningen. Alltså jävla … det sitter fast här bak. Jag begriper det inte. Jag tycker synd om dom här, vad som har hänt. Vem än som har gjort det va. Har Peter gjort det, då får han ta sitt … Men ännu så länge… så jag tycker det …

F1: Det får Domstolen avgöra, vad som är vad.

TM: Ja. Men han har aldrig …jag menar, som tidigare, vi har åsikter… om finne eller this and that, vi har alla … det har vi allihopa, mer eller mindre, om finnar speciellt. Nej skämt åsido.

Åkl: Om jag går tillbaka ännu mer i tiden. Jag tänker på Peter och Nina. Du berättade ju mycket att Nina tog hand om honom o.s.v. när dom växte upp.

TM: Det var vad jag har förstått i det.

Åkl: Ja. I och med att mamma jobbade nätterna och så där. Med den bakgrunden är det kanske en konstig fråga men var dom, som du vet, stod dom väldigt nära varandra, Peter och Nina?

TM: Det vet jag faktiskt inte heller för att när dom flyttade från Växjö ner till Malmö, så tror jag inte … jag vet inte vad som har… dom åren dom bodde där, jag vet inte vad som har hänt. Jag har inga …jag vet bara att Nina var pappas flicka, det vet jag. Peter vet jag inte var han stod någonstans, därför att han var så liten när dom flyttade. Men sedan då … vad ska jag … dom gångerna jag träffade, när jag sett Peter, det har aldrig blivit tal om Nina och deras relation mellan varann.

Åkl: Han har aldrig berättat?

TM: Nej.

Åkl: Hur han upplevde det?

TM: Nej.

Åkl: Allt som var runt omkring Det måste ju ha varit en traumatisk period för honom, inbillar jag mig då.

TM: Ja, det gör jag också.

Åkl: Dels med missbruksproblem och sedan då vad som händer senare.

TM Det finns ju … ja möjligheten finns ju.

Åkl. Men det är inget han har pratat med dig om?

TM: Det är ingenting som han har sagt. För jag kommer ihåg, vi… jag har varit med så många … då Nina började ju bli på bättringsvägen ett tag, så köpte Rudolf en Peugeot som vi jobbade på där. Och hade körkort och fixade upp den här bilen och …så fick hon bilen. Jag tror Rudolf åkte ner med den eller så kom hon upp och hämtade den i Filipstad. Men aldrig Peter, liksom …han var inte … jag vet inte ens om han var och hälsade på Rudolf i Filipstad. Nina vet jag, hon var där. Men Peter vet jag faktiskt inte. Det kan jag inte påminna mig. För jag var ju där, hos Rudolf, i alla fall i 5 år. Ja, 5 år. 4 eller 5. Så Peter … när Nina kom dit så var ju Rudolfs ex.fru skiträdd att hon skulle sno hela jävla huset…tyvärr. Hon kunde ha varit lite mera…vänligare. Men människor är så … bara "jag".

F1: Ja.

TM: Någonting annat om Peter?

Åkl: Något du kommer på som …eller något ytterligare som du …

TM: Ja, fråga, så kanske jag …

Åkl: Jag tycker att vi har frågat väldigt mycket så att …

TM: Ja, bara fortsätt att fråga.

Åkl: Det är många uppgifter att ta in.

TM: Ja, jag gör mitt bästa.

F2: Ja. Det märks att du försöker.

TM: Ja, för fan. Vad annat kan du göra? Som sagt har han gjort det så har han gjort det va, då blir han dömd för det. Har han inte gjort det, så har han inte gjort det. Då får vi ju hjälpas åt att sätta bitarna på … men det förvånar mig, som sagt vad, då när han lämnade … jag vet inte när han försvann, vilken dag han åkte hem, -99, det vet jag inte. Och jag vet inte hur länge det tog för Rudolf att …förrän han tog kontakt med honom. …Ja, försöker tänka … kom…

F2: Nej, jag har inget.

F1: Nej, jag har inte mer som jag kan komma på.

Åkl: Nej.

TM: Men om det är någonting så kan ni ringa mig. Dagligen. Men be mig inte komma över där.

F2: Varför inte?

TM: Jag kan inte flyga. Nej, efter den här operation, som sagt vad, jag jobbar med bilar vet du, kryper ... skruvar och har sig. Jag kan säg jag hade aldrig pengar, då hade jag köpt en sån här jävla Oldsmobile vet du. Varje jul, i flera år så fan i december så gick alltid… så hände det något med den där motorn. Jag skulle ut och julhandla kanske någonting… så får man ligga under denne bil. Nu när det här hände så hade jag en gammal Volvo 300 000 mil på, så kom jag ut, med elektrisk hiss va, så gick den fan inte ner. Jag trodde jag skulle dö på direkten. Helt plötsligt bara så där, klaustrofobisk. Och riktigt ordentligen. Titta på tv, så kom det någon film där. Jag fick stänga .. Nu är det lite bättre, men min fru vill ju att vi ska åka hem till … hennes mamma lever ju i Helsingfors, hon är närmare 80, vill att vi ska åka. Inte tänker jag flyga. "Du får ta någonting". Jag kommer dit, vet du, så här… "Sorry"…

F1: Ja, har du inte mer så avslutar vi förhöret 16.05.

Förhör

Signerat av

Signerat datum

Polismyndighet
Skåne

Enhet
50UTR, Utredningssektion

Diarienr
1200-K163215-09

Hörd person	Personnummer
Mangs, Ole	

Den hörde är	ID Styrkt	Ställning till misstänkt - målsägande - vittne
Vittne	Nej	

Tolk	Språk

Brottsmisstanke / Anledning till förhöret
Höras i ärendet

Underrättad om misstanke	Underrättad om rätt till försvarare (best i FUK 12§ iakttagna)	
Försvarare/ombud önskas	Försvarare/ombud närvarande	Godtar den försvarare som rätten förordnar

Förhörsledare	Förhörsdatum	Förhör påbörjat	Förhör avslutat
Bo-Anders Jönsson	2011-12-06	13:55	14:20
Förhörsplats	Typ av förhör	Förhörssätt	
Åklagarmyndigheten West Palm Beach, USA	RB 23:6	Ljudbandsförhör	
Förhörsvittne	Utskrivet av		
	MF		

Involverad personal	Funktion
David Sjöman	Biträdande förhörsledare

Berättelse

Närvarande vid förhöret är Åklagare Håkan Larsson och special agent Debbie Arps.

Den hörde är informerad av Åklagare Håkan Larsson vad som gäller anligt Rb 36:3 (närstående är inte skyldig att avlägga vittnesmål).

F1: Krinsp Bo-Anders Jönsson
F2: Krinsp David Sjöman
OM: Ole Mangs.

F1: Jag lägger bandspelaren här.

OM: Ja

F1: Som Åklagaren sa så är vi naturligtvis intresserade av att veta så mycket som möjligt om Peter. Kan du berätta fritt om vem Peter är och vilka kontakter du haft med Peter sedan…

OM: Jag har träffat honom en gång.

F1: En gång.

OM: En gång, ja, vad jag kommer ihåg, så var han dit där jag arbetar, så var han där med

hans pappa Rudolf, och dom drack kaffe och sedan efter det har jag inte sett honom eller inte pratat med honom.

F1: Var jobbar du?

OM: Marony

F1: Marony, vad är det för något?

OM: Vi säljer bilar.

F1: Bilar.

OM: Bilar. Ja, om du vill köpa en bil.

F1: Inte Honda?

OM: Honda … nej, nej, Volvo. Volvo.

F1: Du sa "bilar" ju så …

OM: Volvo och Volkswagen.

F1: Okej.

OM: Vi sänder bra bilar över till Sverige nu, härifrån. Vill du köpa en bil, så betalar ju Volvo den här biljetten till Göteborg och tillbaka. Så kan ni köra bilen där i 3 månader och så får ni ett gott pris.

F1: Okej, we take it later.

OM: Okej.

Åkl: Du ska ta igen det du förlorar nu

OM: Ja, och sälja nu… haha…

F1: Men du säger att du har träffat honom en gång här i USA.

OM: Ja, alltså vad jag kommer ihåg.

F1: Vilken tid pratar vi då om?

OM: Jag kommer inte ihåg heller, för jag flyttade härifrån 1989 – 1990, så flyttade jag till Texas, så flyttade jag till Kalifornien och så flyttade jag till North Carolina. Och så har jag bott här nu, I think, 6 år, 7 år, 6 – 7 år, jag kommer inte ihåg exakt. Och sedan … och han var här då, jag kommer inte ihåg åren heller, när han var här med Rudolf.

F1: Bodde han hos Rudolf då eller?

OM: Ja, han var på vacation då.

F1: Och du kommer inte ihåg om det var i början när du flyttade hit?

OM: Jag kommer inte ihåg. Jag har inte någon …jag försöker när han sa då, försöker jag tänka "när var han här" men jag inte heller. Och Rudolf, fråga Rudolf "när var han här då" och inte vet han heller.

F1: Nej. Då var han bara på besök, Rudolf och han var på besök på din firma och drack kaffe.

OM: Ja

F1: Men har du inte träffat Peter när han var liten?

OM: Liten, jag bodde i Finland jag, så kanske han har varit sån där liten, liten. Jag var ju till Sverige några gånger och hälsade på Rudolf, men inte … jag har inte någonting att göra med Peter. Liten eller stor, så har jag inte någon ..

F1: Vad har du hört om Peter då? Rudolf har väl berättat någonting.

OM: Rudolf berättade ju och lite annat. Det är ju otroligt att … kommer de här namnen att bli utspridda överallt, det här … det är ju inte många Mangs, vet du, som är … så det är jag lite concerned… att det här .. vad som kommer att hända här. Det här är ju otroligt sånt här kan … människa, jag vet ju inte heller vad som …

F2: Namnet Mangs är ju redan ute, har ju varit det sista året.

OM: Ja, Rudolf sa, tidningarna har ju ringt honom och …

F2: Ja. Jag tror inte att era namn kommer att vara så eftertraktade. Vi har hört många Mangs i den här utredningen, även sådana som inte har med saken att göra då.

OM: Jaha. Jo, det finns ju där i Finland, så är det ju många Mangs där. Men i alla fall så är det otrevligt sådana här saker. Så inte vet jag. gott Int har jag någon gott eller ont att säga om Peter. Och jag känner inte honom alls.

F2: När flyttade du till USA från … flyttade du direkt från Finland till USA eller bodde du …

OM: Ja, från Finland, ja. Det var –84 / –85 som jag flyttade hit.

F1: Vad var anledningen?

OM: Ja, det var väl bara för att jag ska … min fru har mycket astma och allergic och hennes familj som bodde här, hennes bröder och syster och … så vi har ju …

F2: Katarina… eller Seija (fon.)

OM: Seija är min fru, ja. Men har ni sökt Tom hit, min son Tom. Han har också fått en sån här.

F2: Mm.

OM: För vad har han kommit …

F2: Vi har ju inte riktigt… när vi är här så vill vi ju prata med dom som kan tänkas ha …

OM: Ja, just, ja.

F2: Det blir lite frågor därefter också. Om man kanske inte haft en jättenära relation så …

OM: Nej, inte har han.

F2: Så han behöver inte oroa sig i alla fall.

OM: Det gör vi inte heller men … men det var det här namnet som jag liksom kommer att …kommer ut här.

F2: Det finns ju i utredningen så folk kan ju begära ut handlingar från utredning sedan. Men då … det får ju sekretessprövas o.s.v.

OM: Ja.

F2: Så vi lovar ingen anonymitet, det kan vi inte göra.

OM: Nehej.

F1: Jag har ju svårt att tänka mig att det skulle komma över hit till USA.

OM: Ja, det kommer väl inte hit.

F1: Nej.

OM: Nej.

F1: Det har jag svårt att tänka mig.

F2: Men när du flyttade –84 eller -85 till USA så är det delvis av hälsoskäl då, för Seija.

OM: För Seija, ja.

F2: Och så etablerade ni er här. Och är det Florida då ni flyttar till?

OM: Jaja, till Lake Worth.

F2: Och då har du dina bröder kvar i Sverige och i Finland, om jag förstår det.

OM: Dom var kvar i Finland. I Sverige var ju … Tom och Rudolf var kvar i Sverige dom. När jag for så kom dom efter mig.

F2: När kom Rudolf, som du minns det?

OM: Inte kommer jag ihåg inte. 4 – 5 år efter, kanske 3 år. Det är bättre jag inte säga någonting, då jag inte vet, då jag inte har något … jag kommer inte ihåg. Men dom kom efter mig då. Först kom Rudolf, sen kom Tom.

F2: Hade du ordnat med bostad till dom och så eller …?

OM: Ja, jag hade ju ett motell här som jag hyrde … som jag kört i 2 år.

F2: Motell eller hotell?

OM: Motell. Som jag hade då. Rudolf bodde ju där, men han for ju fram och tillbaka, tillbaka till Sverige då, när han kom tillbaka så hade jag inte något motell något mer.

F2: Varför åkte han fram och tillbaka?

OM: Han kom på vacation.

F2: Ja okej, han var på semester här innan. Okej.

OM: Fri hotell. Fri bil. …haha…

Åkl: Det är det man har bröder till.

F2: Men vi känner ju till att i … vid den tiden så hade ju Nina gått bort.

OM: Ja, jag tänker jag var i Finland då eller här, när dom ringde och sa att Nina har …

F2: Känner du till någonting hur dom hade det i familjen innan och relationen till Vivi-Ann och …?

OM: Inte alls. Jag var väl där en gång när dom bodde i södra Sverige. Då var jag där, han jobba för IKEA då.

F2: Minns du om det var Malmö eller Filipstad eller?

OM: Nej, det var nog …

F2: Eller Växjö?

OM: Var är den här IKEA…

F1: Älmhult.

OM: Älmhult, tack. Jag tror det var , jag var på ledighet där

F2: Men har Rudolf berättat någonting om sin familj, som han hade vid den tiden?

OM: Nej, inte mycket. Nej.

F2: Ingenting om Nina heller då när hon gick bort?

OM: Nej, bara det att hon hade väl fått lite … lite överdos. Vad du säger på svenska…

F2: Jo, överdos.

OM: Det var ju synd det.

F1: Tragiskt.

F2: Och vilken relation har du och Rudolf haft här under dom här åren?

OM: Ja, bra relation.

F2: Ja.

OM: Jag och alla mina bröder, vi har bra relation.

F2: Är det tät kontakt ?

OM: Ja, Rudolf är … vi bor ju alla här i nära varandra så.

F2: Hur kommer det sig att du bara träffade Peter vid ett tillfälle, han bodde ju ändå här i nästan 3 år.

OM: Jag tror jag hade flyttat bort när han bodde här.

F2: Okej.

OM: Flyttade till Texas först. Det var 19… jag kommer inte ihåg åren heller. Måste söka här inne i …

F2: När jag pratade med Rudolf, inte idag, då berörde vi inte det ämnet så mycket, men när jag pratade med honom tidigare så sa han att Peter hade ganska god kontakt med både dig och din andre bror.

OM: Jaha.

F2: Men hade ni någon telefonkontakt och så under tiden som …

OM: Aldrig.

F2: Nej.

OM: Aldrig har jag pratat med honom. Ja, vi är ju alla familjer, så vi är ju alla god kontakt. Men inte så nära som …som Peter nu har varit.

F2: Vet du om Peter hade kontakt med Tom?

OM: Min bror?

F2: Ja

OM: Min son?

F2: Nej, med din bror tänker jag.

OM: Hör du, jag vet inte. Han hade väl mera kontakt med honom, tror jag. Skulle vi prata finska vi, om han kommer till mig, så vi pratar inte svenska, mera finsk.

F1: När jag tänkte på att Rudolf ringer upp dig och berättar om Ninas död. Hur tog Rudolf det?

OM: Oh, han grät ju.

F1: Nämnde han någonting om Peter då? Peter var ju inte så gammal då.

OM: Nej, det var ingenting om Peter, det var bara hur det händ.

F1: Hur det har hänt, ja.

F2: Vet du vad Peter sysslade med under tiden han bodde i USA?

OM: Nej, jag vet inte, men Rudolf sa att han bygger några gitarrer eller något sånt. Och cyklar som han bygger. Sånt vet jag inte hur mycket det hjälper er nu.

F1: Vi vill ha så mycket information så att … det vet ju inte vi i förväg, vad du har att berätta va, så att … men naturligtvis är vi intresserade av allt för att få en riktig bild utav Peter.

OM: Jaha, ja. Men det här som jag säger här i det här papper…

F1: Jag vet inte vad där står i din kallelse.

OM: Kallelse och förhör, ja.

F1: Ja, det kallas ju förhör, även om det är samtal vi för egentligen.

OM: Ja.

F2: Hur mycket vet du om dom brott som Peter är misstänkt för?

OM: Ingenting.

F2: Ingenting

OM: Nej, det var som Rudolf pratade en gång, men det var … när det hänt så här, så sa han …

F2: Vad sa han då?

OM: Liksom att han har blivit inkallad till förhör, Peter.

F2: Att Peter hade blivit det eller?

OM: Ja, Rudolf sa åt mig då.

F2: Men har du känt till att han har suttit häktad, Peter?

OM: Jo.

F2: Ja. Har inte Rudolf nämnt någonting om det eller om sin kontakt med Peter eller?

OM: Han pratade ju om det förstås, att … försöker va far till sin son, you know. Och prata med han förstås.

F2: Hur har han reagerat på att Peter faktiskt sitter misstänkt för så pass grova brott?

OM: Han är ju … han är ju deprimerad.

F2: Ja. Har det märkts skillnad på honom, på Rudolf?

OM: Ja, när han pratar om Peter så … han är nog ner då.

F1: Du har inte följt det här i media och Internet, vad som skrivs om Peter, från Sverige?

OM: Vad säger du?

F1: Har du varit inne på Internet och läst om vad som händer med Peter, det står ju ganska mycket, ifrån Sverige.

OM: Ja, nej, inte alls. Jag vill inte läsa. Jag vill inte veta om mer.

F2: Nej. Hur kommer det sig?

OM: Namn. Mitt namn. Allt det här som kommer. ohörbart mitt namn…ohörbart.. min dotter

F2: Okej, över att namnet blir känt eller?

OM: Ja, precis.

F1: Men samtidigt, här i USA vet man ju inte hur vanligt Mangs är, va, eller ovanligt, vill jag påstå.

OM: Ja, ovanligt.

F1: Så om det är någon i Sverige som heter Mangs, så kopplar man nog inte det direkt till USA.

OM: Nej, men i alla fall så är det otrevligt, alltihopa.

F1: Jo, det är klart det är.

OM: Alltihopa är otrevligt.

F2: Hur är det med Rudolf, har dom varit medlemmar i någon skytteklubb i familjen?

OM: Jag vet inte om han är medlem.

F2: Nej. Eller har ni själva haft det som intresse, att … du och dina bröder, under uppväxten eller

OM: Nej, jag har inte någon sån och jag tror inte Tom heller har någon intresse i sånt där.

F1: Men du bor ju i Florida, så du har ju vapen hemma ju.

OM: Haha… När jag hade motell så var det en polis som sa "Du måste ha en 22:a där". Jo, men inte har jag något mera inte.

F2: Vi kommer inte att ta dom från dig.

OM: Hahaha…

Åkl: Den här gången är du träffade Peter, när han kom och ni fikade, vad fick du för bild av honom? Hur var han, tyckte du?

OM: Well, som en vanlig pojk som var på vacation och har skoj och … går till stranden och simmar och …

Åkl: Pratade han någonting med dig att ni hade … satt och diskuterade någonting?

OM: Nej, det var inte mycket. Vi hade 10 – 15 minuter där som … vi drack kaffe. Det är det enda jag kommer ihåg.

Åkl: Och det var ingenting som du reagerade på, på Peter, om han var speciell på något sätt? Positivt eller negativt?

OM: Nej, inte alls. Jag har inte tänkt på sånt. Men nu ska ju min son in här, Tom, han pratar ju bara finska och engelska också.

Åkl: Har han träffat Peter någon gång?

OM: Jag vet inte. Men inte är det mycket. Han jobbar ju han, alla dagar, som vi alla gör här. Från morgon till kväll. Så inte är det mycket fritid. På fritid så är vi med familjen. Ska ni ha Tom in här imorgon? Han fick väl ett sånt här brev.

F2: Ja, Tom är också kallad. Men sa du att Tom pratar bara finska och engelska eller?

OM: Mm

F2: Och hur är det med…

Åkl: ingen svenska alls?

OM: Nej.

F1: Du får lära honom.

OM: Ja, jag försöker jag men …hahaha… Men när vi kom hit så var det bara engelska. Och så pratade vi finska i familjen.

F2: Och hur är det med din son då?

OM: Min son?

F2: Ja

OM: Det är om honom jag pratar.

F2: Ja, förlåt. … Jag trodde det var din bror du pratade om, det var därför.

OM: Nej, nej.

F2: Han pratar svenska?

OM Han pratar svenska, ja.

F1: Inget spontant som du tänker på som Rudolf har berättat för dig om Peter?

OM: Nej, det enda då som han har nämnt det är just om den här situationen ni har här, som han har berättat om.

Åkl: Ingenting under uppväxten som han har pratat med dig om, eller anförtrott dig, som du kan berätta om. Jag tänker på … vad jag förstod på Rudolf, han har ju haft det jobbigt i sitt liv också med skilsmässor och Nina som har gått bort och problemen med Peter o.s.v. Har ni inte som syskon talat med varandra under … Han har inte berättat om sina barn, hur dom har fungerat eller om det har varit några problem eller glädjeämnen eller … ?

OM: Nej, inte mycket.

Åkl: Jag tänker på hans barn och ditt barn, det är ju ungefärligen samma ålder i alla fall.

OM: När Nina gick bort, det var ju … det var nog hårt för han. Och sedan om Peter han har ju sagt förståss "vad i hela världen är det här".

Åkl: Var du med på Ninas begravning?

OM: Nej, jag var inte … jag har inte varit i Sverige på … 1980 kanske.

F1: Finland?

OM: Ja, när jag bodde i Finland, då var jag i Sverige.

F1: Men nu, du har inte varit i Finland heller då? Du har släkt kvar i …

OM: Nej, jag har ingen släkt kvar. Dom är alla här, bröder.

F1: Så är det så kallt i Finland.

OM: Det är så kallt där. Det var ju en sak man flyttade ifrån.

Åkl: Var i Finland bodde du någonstans?

OM: Jag bodde i Kotka, Helsingfors bodde jag i sista året.

F1: Kotka, det är hamnstaden till …

OM: Hamnstad, ja. Provianterar svenska båtar där.

F1: Jag är en gammal sjöman så …

OM: Är du? Jaja.

F1: Jag pratade med Rudolf.

OM: Ja, och jag var 20 år ute. Jag var chief steward de sista 3 – 4 åren, på Finnlines.

F1: Så sadlade du om och blev bilhandlare.

OM: Vad?

F1: Sedan blev du bilhandlare.

OM: Sedan blev jag bilhandlare, ja. Jag går from up there till begagnade bilar, nya och begagnade. Inte vet jag vad jag kan se till och hjälpa er här nu. Otrevligt ämne. Pratar mycket bättre om vi pratar om sjömansliv.

F2: Vi har ju inga misstankar om dig eller så, så det måste du ju också känna att … det är inte därför ni är här på något vis.

OM: Jag förstår ju ni försöker om det har hänt någonting som har gjort … söka så.

F2: Bilden är ju lite oklar för oss. Känslan är att ni inte har pratat så mycket med varandra, inom familjen, om varandra eller hur man har det eller så där.

OM: Inte just om sådana där otrevliga saker. Inte någonting jag vill veta om heller.

F2: Nej.

OM: Men då när Nina gick bort, då var han … och redan när det här kom upp, vad kan jag säg…

Åkl: Men ingenting från Rudolf om … när Nina gick bort, jag menar han hade ju också sonen Peter då, hur Peter reagerade eller hur han tog det här?

OM: Nej. Vi var väl inte så nära varandra. Jag känner till hela hans första fru, träffade väl henne 1 gång eller 2 gånger.

F2: Vivi-Ann

OM: Vivi-Ann, ja.

F2: Hur upplevde du henne?

OM: Jag har inget minne av person, vare sig på gott eller ont. Hon var hans fru bara.

F2: Nej, Ole, jag har inga fler frågor.

OM: Vi kan ju prata om sjömanslivet.

F1: Då stänger vi av bandspelaren.

OM: hahaha…

F1: Inget annat som du själv vill säga?

OM: Nej, ingenting.

F2: Då får vi tacka för att du kom hit.

OM: Får bara hoppas att ni klarar ut det där den rätta vägen. Om sant eller osant.

F2: Men det försöker vi göra.

OM: Ja

F1: Okej, då avslutar vi förhöret kl. 14.20.

Polismyndighet
Skåne

Förhör

Signerat av

Signerat datum

Enhet
50UTR, Utredningssektion

Diarienr
1200-K163215-09

Hörd person: Mangs, Tom	Personnummer
Den hörde är: Vittne	ID Styrkt: Nej
Ställning till misstänkt - målsägande - vittne	
Tolk	Språk

Brottsmisstanke / Anledning till förhöret
Höras i ärendet

Underrättad om misstanke

Underrättad om rätt till försvarare (best i FUK 12§ iakttagna)

Försvarare/ombud önskas

Försvarare/ombud närvarande

Godtar den försvarare som rätten förordnar

Förhörsledare	Förhörsdatum	Förhör påbörjat	Förhör avslutat
Bo-Anders Jönsson	2011-12-07	13:00	13:15

Förhörsplats	Typ av förhör	Förhörssätt
Åklagarmyndigheten West Palm Beach, USA	RB 23:6	Ljudbandsförhör

Förhörsvittne

Utskrivet av
MF

Involverad personal	Funktion
David Sjöman	Biträdande förhörsledare

Berättelse

Närvarande vid förhöret är Åklagare Håkan Larsson och special agent Debbie Arps.

Den hörde är informerad av Åklagare Håkan Larsson vad som gäller anligt Rb 36:3 (närstående är inte skyldig att avlägga vittnesmål).

FH1: Bo Anders Jönsson
FH2: David Sjöman

Den hörde Tom Anders Mangs förkortas med M.

FH: Can you tell me about your address and telephone, telephone home.

M: Excuse me?

FH1: Your adresse.

M: Ah, 1486 Fulmar Drive, Delray Beach Florida

FH1: And your telephone number?

M: Ah, 5613065514.

FH1: Can you tell me or us a little bit of Peter, what do you know about Peter?

M: I meet him one timme, sometime in the late –90, I believe when he was visiting my oncle, stay in his house, I believe. And he was intressted in a guitars. And he was painting a guitar and he was asking me (ohörbart) painting stuff, paint cars and stuffs. That is the only time I met the guy, or I can tell you. (ohörbart, viskar)

FH1: Excuse me?

M: Unless you have specific questions.

FH1: Was he alone when he visit her father?

M: Was he what?

FH1: Was he alone, when he visit…?

M: Yes. Yes. (ohörbart) it´s like in the –90 sometime.

FH2: Okej, in the period when he lived at his fathers home here in Florida?

M: I don´t think he was living there at the time. I think he was visiting.

FH2: Visiting. Okej.

M: I think he was there för a couple of weeks or something.

FH2: Okej.

M: But I (ohörbart).

FH2: So what was your impressionell of him?

M: He was like a normal guy. Nice. Quite. And didn´t speak a whole lot.. Specifkt (ohörbart). He is a normal guy.

FH2: Ja. Are you, are you married?

M: Yes.

FH2: Yes. Are you and your family in(ohörbart) just be with Rudolf and his family?

M: Rudolf?

FH2: Ja?

M: I see him, now I see him, maybe a couple times in mounth. He stops by.

FH2: Okej.

M: He´s family, when he left in Sweden, we used to live in Finland when visited him…

FH2: Yes.

M: Once in a while…

FH2: Okej, in…

M: But this was after, after, this was a diffrent a wife, I beleive. Peter wasn´t around.

FH2: Okej.

M: Yea…

FH2: In Sweden?

M: Yes.

FH2: Okej. So it was in, wich town, do you remember? When you was in Sweden, Rudolf?

M: Filipstad.

FH2: Filipstad. Yea. Peter was living in Malmö then? (ohörbart)

M: I don´t know. Maybee…

FH2: Okej.

M: I think so.

Åklagaren: Tell us a little about, about yourself. We do not know much about you. We know that you are cousin of Peter.

M: Yea.

Åklagaren: And you living in the United States.

M: Yea, I, we live in (Ohörbart) till I was like 16 and moved, 1985, (ohörbart) and lived here with my parents and went to highschool here and little after that my oncle moved here.

Åklagaren: And that´s Rudolf?

M: Yea.

Åklagaren: Ja.

M: And then after my other oncle moved in. In this town. Short after.

Åklagaren: What do you do för living?

M: I am car electronics installer. Right down the street here. (ohörbart)

FH1: I read about you.

M:Okej.

FH1: On the internet.

M: Mm, yea there is some stuff for you.

FH1: Yes.

M: Mm.

Åklagaren: And you have family here in the United States?

M: I have my wife and tre kids and my parents. And my sister lives North Carolina.

Åklagaren: Mm. Okej. You visiting your sister in North Carolina?

M: Yea, (ohörbart)

Åklagaren: Okej.

M: (ohörbart) a year.

FH1: Okej.

M: (ohörbart) christmas.

FH1: Okej.

M: Mm.

FH2: Debbie here asked me to, she was looking för Rudolf this Thanksgiving? Was it celebrating in North Carolina then?

M: Rudolf?

FH2: Yea?

M: No.

FH2: No. You have any other relativises in North Carolina?

M: No just my sister.

FH2: Just your sister. Okej.

M: My, my dad was up there. Only…

FH2: Dad, Okej.

M: Yea, Thanksgiving.

FH1: Debbie, can I ask you, was it…

Debbie: It was father and the brother, we go on for (ohörbart) time and i thougt this (ohörbart) went to South Carolina over Thanksgiving.

M: My father was in North Carolina visiting my sister. I don´t know by Rudolf.

Debbie: Your father lives, he is the caretaker of the apartements right?

M: No. My father lives, I don´t even remember the adress. It is like one mile from my house, but he lives in a apartement condo.

Debbie: And his name is Tom also, right?

M: No its Ole.

FH1: Ole.

Debbie: Okej.

M: Tom is my oncle. Other…

Debbie: Okej. I was thinking Tom was your father.

M: Oh, no. No.

Debbie: Oh, okej. Now couse I had to (ohörbart) before then.

M: Okej. Okej.

Debbie: I don´t know.

M: Mm.

FH2: So when did you hear about that Mangs was subject för investigation? Suspect?

M: Whenever it came out on the newspaper. Swedish paper.

FH2: Yea…

M: My, somebody told me about it. My dad told me about it. I guess Rudolf told him. And…

FH2: Okej.

M: I (ohörbart) (ohörbart)

FH2: Yea. And what was the reaction of Rudolf and your father?

M: My dad was (ohörbart) defenally. I didn´t see Rudolf reacted that.

FH2: Yea.

M: Yea.

FH2: And particalleray thouths about it?

M: Yea, I mean I just called it weird. When somebody is related to you.

FH2: Yes.

M: Just something like that.

FH2: Mm. Do you find it hard to talk about it?

M: No. It´s doesn´t bather me that much but it is just, like I said, weird.

FH2: Yes. So you havn´t talk to Rudolf about it?

M: Not specificly. He is stop by my work the other day because he was looking för this place when he came.

FH2: Okej. Mm.

M: And it is just naturally that he is going here whenever (Ohörbart)…

FH2: Yea. We have asked him a lot of questions, both to your father and Rudolf and your relatives about shootings and their habits with guns and interest in guns, how about you, like it or…?

M: No (Ohörbar)

FH2: Excuse me?

M: I don´t own a gun. I don´t.

FH2: Okej.

M: It is not for me.

FH2: Do you know if Rudolf is own, or interest in guns?

M: I think he might have. I don´t know. I think he, I think he has a gun. Yea, I think so.

FH2: It is very common here in Florida, we have realised.

M: Now it is.

FH2: Mm. Do you have any contact back in Finland or Sweden with Nina Mangs, you know about her? Peters halfsister?

M: No.

FH2: No?

M: No I have never met the person.

FH2: Ever heard of her?

M: No I never met him, her.

FH2: No. Heard about her? You know she was dead? She, his sister died in 1990.

M: Okej. Yea, Yea, Yea, right. Yes. I didn´t realist the name.

FH2: Okej.

M: Yea. I heard about that.

FH2: Okej.

FH2: Det är inte mycket vi har att fråga.

Åklagaren: Just a question, we know that Peter was living here in Florida in the 1990, from 1996 to 1999, It is almost 3 years. I think it is kind of strange that you just met him once then.

M: One time.

Åklagaren: One time only.

M: One time only.

Åklagaren: And the reason for that?

M: A, I dont´t know. Like I say, I don´t see my oncle that often either.

Åklagaren: Mm. But once in a 3 years period, that´s not much. You met him once, you said at your fathers hous, no…

M: At my oncles hous.

Åklagaren: Your oncle hous.

M: Yea, my father had a, he had like a (ohörbart). My father lived next to Rudolf.

Åklagaren: Okej. That meeting for how long did you see each other?

M: What´s that?

Åklagaren: You, you met him once, for how long? A couple of hours? Or…

M: No it was like (Ohörbart) fifteen or half hour. We just talked about his guitars. And how to paint them and something like that.

Åklagaren: Okej. You didn´t, it was, you didn´t talk very much to him?

M: No.

Åklagaren: No.

M: (ohörbart)

Åklagaren: Mhm.

M: (ohörbart)

Åklagaren: But we know that he has been here, visiting his father in 2003, 2006, 2009.
But you didn´t meet him?

M: No.

Åklagaren: Any (ohörbart)?

M:No.

Åklagaren: …periods?

M: No.

FH2: Are you celebrating Christmas and other, Thanksgiving, Eastern, separated from Rudolf and his family or are you come together?

M: No. I think (ohörbart) he had in to our place (ohörbart)

Åklagaren: Okej. Mm. You told us that you just met him once than I think you haven´t spoken to him on the fhone thow?

M: No.

Åklagaren: Not emailing each other and something on the internet?

M: No.

FH2: No. Okej. I guess we don´t have any more questions to you then.

M: Mm, (ohörbart) been a help.

FH2: Yea, but this is okej. It is okej. Jönsson har du mer som vi…

FH1: Jag vet inte om jag uppfattade det rätt men, var det, den enda gången var här. Hade han ingenting i Sverige? Inget besök där?

FH2: Nä. Inte, det var hos pappan i Filipstad.

FH2: Okej.

Åklagaren: Bara pappan inte Peter.

FH2: Just one thing, when you visit Rudolf in Sweden…

M: Mhm.

FH2: In Filipstad, Peter was not at home?

M: No.

FH2: Was it with Rudolf and his new wife? Was it the second wife?

M: Yea, exactly. In this other town.

FH2: Okej. Did he ever mention Vivi- Ann Mangs, or the mum of Peter?

M: Not really, a don´t know…

FH2: It is a long time ago.

M: Yea.

FH2: Yea. Okej. Thank you so much.

FH1: Då avslutar vi förhöret 13.15.

Polismyndighet
Skåne

PM
Rättshjälpsbegäran USA

Signerad av

Signerad datum

Enhet
50UTR, Utredningssektion

Diarienr
1200-K163215-09

Uppgiftslämnare	Datum	Tid
Sjöman, David	2011-12-16	09:24

Beslag verkställt	Material för analys
Nej	Nej

Mottaget	Mottaget datum	Tid

Sätt på vilket uppgift lämnats

Upprättad av
David Sjöman

Uppgiften avser

Uppgift

Under utredningen har en rättshjälpsbegäran ställts till USA. Syftet har bl.a. varit att få utrett om Peter Mangs har varit kund hos ett antal angivna amerikanska företag och i förekommande fall försöka få klarhet i vad Peter Mangs har köpt/beställt och när dessa beställningar har gjorts. Samtliga företag har vapen och/eller vapentillbehör till försäljning och bedriver försäljning på internet.

Utredningsåtgärder

Utredningsåtgärderna har utförts av Special Agent Debra Jean Arps vid U.S Department of Justice / Federal Bureau of Investigation (FBI). Hon har varit i kontakt med och inhämtat relevanta uppgifter från nedan angivna företag. Hon har dokumenterat sina åtgärder i en rapport (FD-302) för vardera företag. Hon har till det bifogat korrespondens och i vissa fall utdrag från företagets hemsida för att klargöra vad som har beställts. Vad gäller företaget Magill.com har ägaren för hand skrivit ner kompletterande information angående ordern på ordens baksida. Baksidan kopierad och läggs bakom aktuell order (invoice).

Företagen är:

- Cheaper than Dirt
- Magills.com (Glockstore.com)
- Smyrna Shooters Supply
- Sherwood Akuna
- ManVenture Outpost

Malmö den 16 december 2011,

David Sjöman

FD-302 (Rev. 10-6-95)

FEDERAL BUREAU OF INVESTIGATION

Date of transcription 11/30/2011

JOHN TURNER, CFO, CHEAPER THAN DIRT, [redacted], was telephonically contacted at [redacted]. After being advised the identity of the interviewing agent and the nature of the interview, TURNER provided the following information:

TURNER advised that he operates a website cheaperthandirt.com which sells items for the shooting enthusiast. He stated that his records only go back until 2006 and PETER MANGS is a customer. His shipping address is 540 NE 48th Street, Boca Raton, Florida. TURNER stated that in October, 2009 MANGS purchased a tactical vest thru their website. In June, 2010 MANGS placed an order over the internet and purchased a tactical flashlight and a magazine speedloader for a Glock handgun. In August, 2010, MANGS purchased, via the web, an extended magazine catch for a Glock and a Glock t-shirt. The last order placed by MANGS was in September, 2010. TURNER advised that they cancelled the order since it was determined that MANGS was in Sweden and he was utilizing his father's address in Florida. If there is an indication that the order is for export they stop the order. The next day an order was placed over the internet for a Glock laser sight by JOHAN R. MANGS, 540 NE 48th Street, Boca Raton, Florida.

Investigation on 11/18/2011 at West Palm beach, Florida (telephonically)

File # 163G-MM-115602 Date dictated 11/19/2011

by SA Debra Jean Arps

This document contains neither recommendations nor conclusions of the FBI. It is the property of the FBI and is loaned to your agency; it and its contents are not to be distributed outside your agency.

CheaperThanDirt Subpoena Documents

John Turner [redacted]

Sent: Tuesday, November 29, 2011 5:52 PM
To: Arps, Debra J.
Attachments: Subpoena - Mangs Documents.PDF (416 KB)

Debra,
I've attached a screen print of the customer page for Peter Mangs, copies of 4 orders he placed (the last one was cancelled after he revealed that he was in Sweden), and screen prints from our customer notes system. There is also a screen print for a customer named Johan R Mangs with 1 order placed 1 day after the cancelled order for Peter Mangs.

These orders all occurred in 2009 and 2010. Our system only has data from 1/1/2006 forward.

Feel free to call if you need further information.

John

John Turner, C.F.O.
Cheaper Than Dirt!
[redacted]

"To Be the Leader in Providing Products, Value, and Service to the Shooting Enthusiast Through Direct Marketing"

Multichannel Order Manager - CHEAPER THAN DIRT TEG 11/29/11

File Edit Customer Order Product Maintain Reports Accounting Options Help

Peter Mangs

Customer # 4295697 Alternate # MAN33431

Name First PETER Last MANGS

Title Ext.

Company Phone (561) 750-5562

Address 540 NE 48TH ST Alt/Fax ( ) -

☑ Commercial Delivery

City BOCA RATON State FL Zip Code 33431-5124 Country United States

Address Valid Until 11/28/2010 by KE2 on 10/18/2010

New Contact | New Order | Close | Verify Address

General | Orders | Purchases | Account | Financial | Demographic | Contacts/Addresses | Contact Hist. | Special Pricing | Sales Statistics

Type Codes 1st 2nd 3rd

Comments

He is in Sweden, his father lives in FL - he uses his dad's address in FL for billing and shipping - his card is not US.

Sales ID

SiteLINK Password

(None) Ext. ☐ Expired

E-Mail roomy2020@gmail.com

(None)

Best Time to Call

Web

View Customer's Activity Information

☐ Do Not Mail
☐ Do Not E-Mail
☐ Do Not Rent
☐ Do Not Call
☐ Do Not Fax

Last Order 5967797
# of Orders 4
# of Mailings 0
RFM Rating 0

Original Source WEB
Last Source WEB
Entry Date 10/21/2009
Last Activity 09/29/2010

Status Orders On File

Addr. Type Only Address

NUM CAPS

Cheaper Than Dirt!®
America's Ultimate Shooting Sports Discounter

2524 NE Loop 820
Fort Worth, TX 76106
www.CheaperThanDirt.com
1-800-421-8047

Puller: ____________

Packer: ____________

1	06/26/10	5794910A

COPY

PETER MANGS
540 NE 48TH ST
BOCA RATON, FL 33431-5124

4295697	WEB/WEB		/WEB	XXXXXXXX1074 Visa

		(561) 750-5562	0.0		0	FHD

Message:

Thank you for your order from www.CheaperThanDirt.com

1	0	1	37979	Streamlight TLR-1 Tactical Flashlight C4 LED 135 Lumens Blac * 37979 HAS BEEN SHIPPED SEPARATELY *	110.39	--	110.39
1	0	1	82026	Magazine Speedloader - Glock and H&K USP for 9mm and .40S&W * 82026 HAS BEEN SHIPPED SEPARATELY *	8.73	--	8.73
				MERCHANDISE INVOICE TOTAL		$	119.12
				SHIPPING & HANDLING		$	10.40
				INVOICE TOTAL		$	129.52
				WEB CARD: VS, APPR:035329		$	-129.52

Cheaper Than Dirt!®
America's Ultimate Shooting Sports Discounter

2524 NE Loop 820
Fort Worth, TX 76106
www.CheaperThanDirt.com
1-800-421-8047

Puller: ____________
Packer: ____________

1	08/18/10	5891502A

COPY

PETER MANGS
540 NE 48TH ST
BOCA RATON, FL 33431-5124

4295697	WEB/WEB		/WEB	XXXXXXXX1074 Visa

		(561) 750-5562	0.0		0	FHD

Message: Thank you for your order from www.CheaperThanDirt.com

1	0	1	13802	Glock Shooting Sports Long-Sleeved T-Shirt Medium White * 13802 HAS BEEN SHIPPED SEPARATELY *	17.64	--	17.64
1	0	1	GNS-155	Lone Wolf Distributors Extended Magazine Catch for Glocks Fits 9mm .40 S&W .357 Sig and .45 GAP Pistols	5.97	--	5.97
				MERCHANDISE INVOICE TOTAL		$	23.61
				SHIPPING & HANDLING		$	18.09
				INVOICE TOTAL		$	41.70
				WEB CARD: VS, APPR:110688		$	-41.70

See reverse side.
Thank you for choosing Cheaper Than Dirt!
www.CheaperThanDirt.com.

Cheaper Than Dirt!®
America's Ultimate Shooting Sports Discounter

2524 NE Loop 820
Fort Worth, TX 76106
www.CheaperThanDirt.com
1-800-421-8047

Puller: ____________

Packer: ____________

1	10/21/09	5278405A

COPY

PETER MANGS
540 NE 48TH ST
BOCA RATON, FL 33431-5124

4295697	WEB/WEB		/WEB	XXXXXXXX1074 Visa

		(561) 750-5562	0.0		0	FHD

Message:

Thank you for your order from www.CheaperThanDirt.com

1	0	1	VEST-160	UTG Law Enforcement Unit Vest Right Hand Black Includes Mag Pouches Holster Gear Pouches Pistol Belt	49.97	--	49.97
				MERCHANDISE INVOICE TOTAL		$	49.97
				SHIPPING & HANDLING		$	11.90
				INVOICE TOTAL		$	61.87
				WEB CARD: VS, APPR:051507		$	-61.87

See reverse side.
Thank you for choosing Cheaper Than Dirt!
www.CheaperThanDirt.com.

Multichannel Order Manager - CHEAPER THAN DIRT TEG 11/29/11

Edit Help

Review Of Contact Entry For Peter Mangs

Contact Source Key

Promotional Credit 0.00

Written Contact Phone Contact

5967797 CANCELLED. CUSOTMER IS IN SWEDEN. HIS VISA IS SWEDISH AND HE USED HIS DAD'S ADDRESS FOR BILLING AND SHIPPING. HIS CC SHOULD HAVE BEEN DECLIEND DUE TO THE ADDRESS BUT IT WASN'T. PRH

Hi I just want to clarify my billing info in connection to my order 9108008. I live in Sweden, my VISA is Swedish. My father (citizen of the US) lives in Florida, I use his shipping address. My address in Sweden contains characters other than English ones. My address is spelled: in Swedish: Korsörvägen 16 b, 21747, Malmö, in english: Korsorvagen 16 b, 21747 Malmo. Regards, Peter

Save | Cancel | Dial | Schedule

Contact_ca Record 1/1 Exclusive NUM CAPS

Multichannel Order Manager - CHEAPER THAN DIRT TEG 11/29/11

Edit Order Edits Item Edits Help

All Merchandise Shipped

Customer # 4295697 Alternate # MAN33431

Name First PETER Last MANGS

Title

Company

Address 54(

City BO

Order #: 5967797 (Alt: 9108008) Peter Mangs 09...

No.	Item	Qty.	St.	Inv	Description	Unit Price	Dsct	Extended
1.	CANCEL	1.00	SV	A	CANCELLED ORDER	0.0000	--	0.0000
2.								

Addresses · Sales Information · Instructions/Notes · Line Item Detail · Packaging · Order Total

Payment Information

Credit Card · Check · Gift Card · Multi-Pay

Credit Card Type VS - Visa

Card # **** **** **** 1074 Expires 02/11

Cardholder CVC ****

APPROVAL:

☑ Order was placed on the internet

Shipping

Ship Via FHD

Packages 0

Weight 0.000

Zone

Cost 0

Billing & Totals

Show Total Order

Merchandise	0.00
Shipping	0.00
Taxes	0.00
Total Charges	0.00
Total Payments	0.00

Save Order · Cancel Order · Come Back Later

General

Order	Ordered
5967797	09/29/1
5891502	08/18/1
5794910	06/26/1
5278405	10/21/0

New Contact

Close

Verify Address

Special Pricing · Sales Statistics

Only Display Orders with a

Status of

Amount of or more

Quantity of or more

Ordered Date

From / /

To / /

Print

NUM CAPS

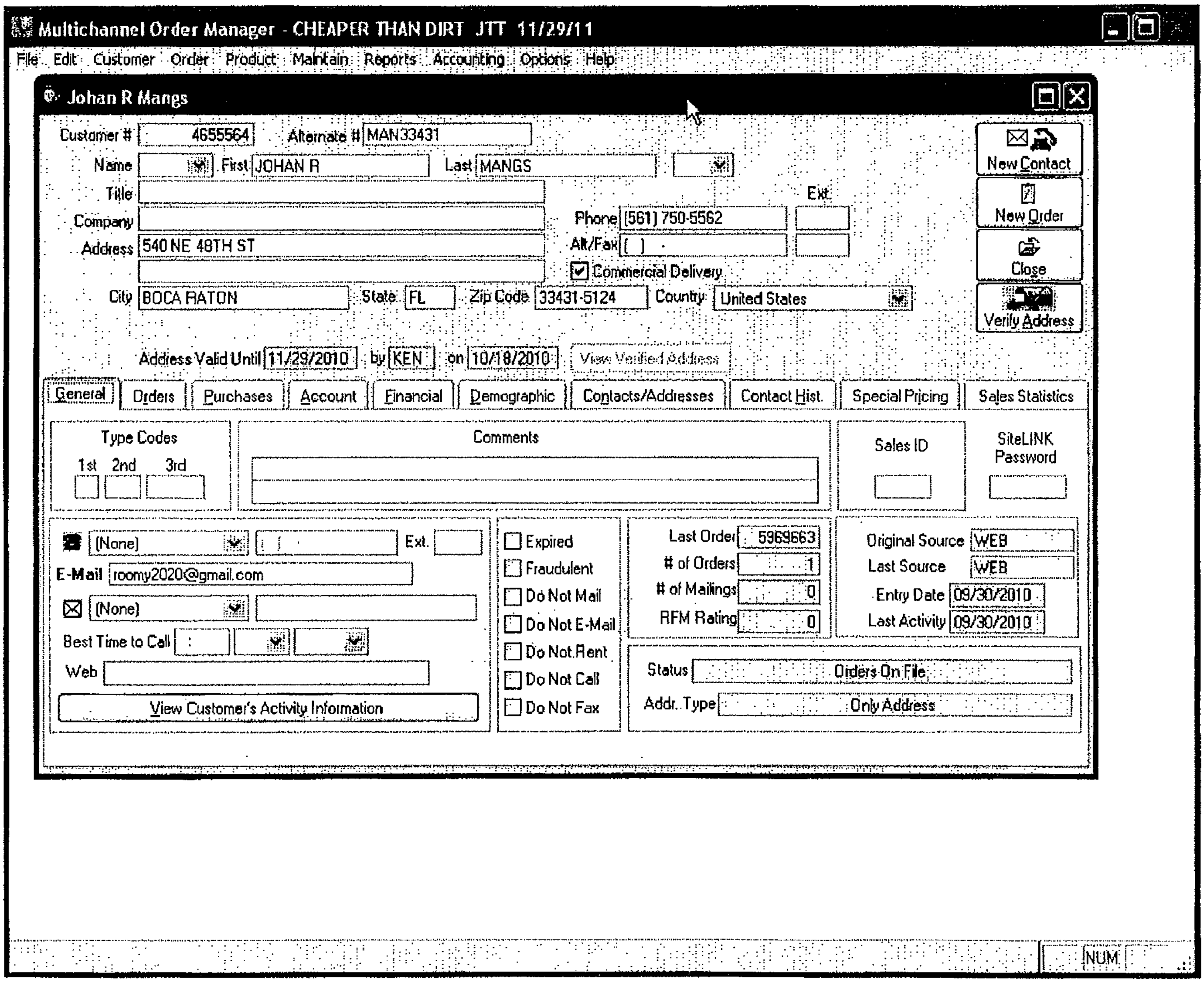
Multichannel Order Manager - CHEAPER THAN DIRT JTT 11/29/11
File Edit Customer Order Product Maintain Reports Accounting Options Help
Johan R Mangs
Customer # 4655564
Alternate # MAN33431
Name
First JOHAN R
Last MANGS
Title
Ext.
Company
Phone (561) 750-5562
Address 540 NE 48TH ST
Alt/Fax
Commercial Delivery
City BOCA RATON
State FL
Zip Code 33431-5124
Country United States
New Contact
New Order
Close
Verify Address
Address Valid Until 11/29/2010 by KEN on 10/18/2010
View Verified Address
General
Orders
Purchases
Account
Financial
Demographic
Contacts/Addresses
Contact Hist.
Special Pricing
Sales Statistics
Type Codes
1st 2nd 3rd
Comments
Sales ID
SiteLINK Password
(None)
Ext.
E-Mail roomy2020@gmail.com
(None)
Best Time to Call
Web
View Customer's Activity Information
Expired
Fraudulent
Do Not Mail
Do Not E-Mail
Do Not Rent
Do Not Call
Do Not Fax
Last Order 5969663
# of Orders 1
# of Mailings 0
RFM Rating 0
Original Source WEB
Last Source WEB
Entry Date 09/30/2010
Last Activity 09/30/2010
Status Orders On File
Addr. Type Only Address
NUM

Cheaper Than Dirt!® America's Ultimate Shooting Sports Discounter

2524 NE Loop 820
Fort Worth, TX 76106
www.CheaperThanDirt.com
1-800-421-8047

Puller: ____________

Packer: ____________

1	09/30/10	5969663A

COPY

JOHAN R MANGS
540 NE 48TH ST
BOCA RATON, FL 33431-5124

SHIP TO

4655564	WEB/WEB		/WEB	XXXXXXXX8132 Visa

		(561) 750-5562	0.0		0	FHD

Message:

Thank you for your order from www.CheaperThanDirt.com

1	0	1	40045	Glock 19 23 32 and 38 Laser Sight Internal Guide Rod	306.85	--	306.85
				* 40045 HAS BEEN SHIPPED SEPARATELY *			
				MERCHANDISE INVOICE TOTAL		$	306.85
				SHIPPING & HANDLING		$	10.40
				INVOICE TOTAL		$	317.25
				WEB CARD: VS, APPR:125940		$	-317.25

See reverse side.
Thank you for choosing Cheaper Than Dirt!
www.CheaperThanDirt.com.

Cheaper Than Dirt!

SIGN IN | NEW CUSTOMER | TRACK ORDER

America's Ultimate Sports Discounter

1-800-421-8047

HOME CONTACT US FREE CATALOG MY ACCOUNT VIEW MY CART CHECK OUT HELP

Search: All Products Go Item Number: Go

Archery
- Arrows, Bolts, Shafts
- Cocking Devices
- Cables and Cable Guards
- See More ...

Camping and Survival Gear
- Cooking Gear
- First Aid Kits
- Water Purifiers
- Backpacks
- See More ...

Clothing
- Belts and Suspenders
- Gloves
- Pants and Shorts
- Coats, Jackets, and Ponchos
- See More ...

Flashlights
- Camp and Home Lights
- Lanterns and Spot Lights
- Accessories
- Light Sticks
- By Manufacturer

Hunting Supplies
- ATV, Camo Gear
- Decoys, Game Calls
- Game Feeders, Scents
- Seats and Pads
- Trail Monitors and Cameras
- See More ...

MOLLE Gear
- Packs, Bags and Pouches
- Vests and Duty Gear

Optics
- Binoculars and Monoculars
- Range Finders
- See More ...

Books and Video

Electronics
- Radios
- Cameras and Accessories
- GPS
- Batteries
- See More ...

Gifts and Everything Else

New customer? Click here to login or create an account. **Click to Sign In**

Category: Lights » Weapon Mounted

Streamlight TLR-1 Tactical Flashlight C4 LED 135 Lumens Black Warranty

38 Customer Reviews

Our Low Price: **$100.96**

Add to cart

Ships from warehouse: B What is this?

More Buying Choices

Warehouse C for $109.02 Show Me

Share

Manufacturer: Streamlight 69110
Item: 37979
UPC: 080926691100

Specifications and features:
TLR-1 tactical flashlight
Rail-mounted
C4 LED, 50,000 hour life time
Delivers up to 135 lumens
7,000 candela peak beam intensity
Up to 2.5 hours continuous run time
Solid-state technology
Borofloat glass lens for excellent light transmission
Consistent illumination
Shockproof, waterproof (to 66') & dustproof
On/off switch
Long-range targeting beam
6000-series aircraft-grade anodized aluminum housing
Mounts securely & easily with latching base
-40 deg. F to 120 deg. F operating temperature
Fits all light-bearing holsters
Includes two 3-volt CR123A lithium batteries
Batteries have 10-year storage life
4.18 oz. w/batteries
3.26"x1.47"x1.44"
Black finish
"No Excuses" lifetime warranty

For warranty issues, email cs@streamlight.com.

The Streamlight TLR-1 tactical gun mount light uses the same technology that US special operations use. The TLR-1 gun mounted tactical light will not interfere with the balance of your gun. It is intensely bright, virtually indestructible, and is designed to attach/detach in less than two seconds. The one handed snap on and tighten interface keeps your hands away from the gun's muzzle when attaching/detaching the Streamlight TLR-1 weapon mounted light. The Streamlight TLR-1 is MIL-SPEC 810F performance tested, and is built to meet MIL-SPECs. The TLR-1 tactical light attaches to Glock rails and any MIL-STD 1913 Picatinny rail. The TLR tactical light gives you ever advantage in any low light situation. The Streamlight TLR-1 is perfect for law enforcement, security, military, police, and home defense.

Here's What Others Bought When Buying This Item

Leapers UTG Shotgun Barre...
(2) $19.97

Shotgun Tri-Rail Mount La...
(32) $24.97

Streamlight TLR-3 Compact...
(6) $70.26

GG&G AR15 Mulit -Use Recei...
No Reviews $25.11

Streamlight TLR Flashligh...
(1) $33.12

Here's What Others Bought After Viewing This Item

Shopping Cart
0 Items 0
Cart Check Out

Tech Help
You can chat online to get answers to your questions.

Follow us on Twitter! Find us on Facebook!

The Perfect GIFT

Gift Cards
E-Gift Cards
Check Gift Card Balance

Shipping
Orders Ship the same day!

800-421-8047
For Orders or Inquiries

We Accept American Express Discover, MasterCard, and Visa

Average Customer Rating: (38 Customer Reviews) **Write a Review!**

Page **1** of **8** (38 Reviews) ‹ 1 2 3 4 5 ... › Show All Sort: Default

Bright and rugged - 7/22/2011
Reviewer: **NK**

I've had this light on my SW99 pistol for over a year now and I love it! It has held up to well over a hundred rounds while mounted, though I normally take it off when I'm at the range. Besides wiping off the lens after shooting and replacing the batteries I haven't had to do any maintenance on it.

Excellent light, but... - 10/21/2010
Reviewer: **The Law**

This is an excellent tactical light, but the only issue I had with it was that the battery installation instructions were rather vague. When you flip up the little switch lever, it will stop at 90 degrees. Make sure to push it all the way down flat. 180 degrees to loosen the tail cap. Other than that little misunderstanding, it was easy to install. A great light.

Great light for 23 - 9/21/2010
Reviewer: **matt**

Purchased this light because it looks like it would fit better on my Glock 23 than the TLR3. The light fits perfect and is close to the trigger guard. Very bright too.

Great light - 3/8/2010
Reviewer: **Neil**

As the title says, this is a great light. I mounted it on a SW99 pistol and it is a nice snug fit. I fired 60 rounds with it mounted with no loosening detected. It gives a nice bright beam and is somewhat focusable. Still leaves enough "splash" light when the beam is tightly focused to see around you. The battery door latch is _very_ tight and should never pop off under recoil. I deducted a star because it's easy to accidentally turn it on when its sitting in a range bag. I wish there was a lockout switch for storage purposes.

Excellent piece of equipment - 2/18/2010
Reviewer: **ron d**

I have two of these, one for my pistols, a Glock 22 and a Sigarms GSR. The light functions perfectly on both weapons. This does not shoot loose on the pistols and has a blindingly bright beam of white light. Battery life is great with the led. The second is for my carbine set up on the rail with the pressure switch. The light and switch fit perfectly on the 7" long rail of my carbine. I wish I would have had these setups before Katrina hit New Orleans. They would have made life easier and safer.

49% buy
37979 -- Streamlight TLR-1 Tactical Flashlight C4 LED 135 Lumens Black Warranty
$100.96

22% buy
62795 -- Streamlight TLR-1s Rail Mounted Strobing Tactical Light C4 LED Rapid Attach/Deta...
$103.56

9% buy
LIGHT-151 -- Leapers UTG Defender Series Mount and Handheld 6V LED Flashlight Twist on Push B...
$49.97

6% buy
2-STL69220 -- Streamlight TLR-3 Compact Rail-Mounted Tactical Light, C4 LED, Black
$75.86

5% buy
2-STL69210 -- Streamlight TLR-1s Rail Mounted Tactical Light, C4 LED, Strobe, Black
$111.82

Our Guarantee | Return Policy | Change Account Information | Privacy Policy | Government Sales | Order a Catalog | Forums Join Our E-Mail List | Shipping Information | Gift Cards | Tech Help | Hot New Items Closeouts | Ask A Question | How to Order | Track Order | Mail Order Form | FAQs | Terms of Use

© 2011 Copyright, entire contents by CTD, Inc. Cheaper Than Dirt! is a registered trademark of Direct Investments, Ltd. All Rights Reserved

This website is best viewed with Internet Explorer 8.0 and FireFox 3.0 with a screen resolution of 1024 x 768 or higher.

3% buy
LIGHT-149 -- Leapers UTG LED Tactical Flashlight 200 Lumens Includes Batteries Curly Cord Pre...
$49.97

SIGN IN | NEW CUSTOMER | TRACK ORDER

America's Ultimate Sports Discounter

1-800-421-8047

HOME CONTACT US FREE CATALOG MY ACCOUNT VIEW MY CART CHECK OUT HELP

Search: All Products Go Item Number: Go

Archery
Arrows, Bolts, Shafts
Cocking Devices
Cables and Cable Guards
See More ...
Camping and Survival Gear
Cooking Gear
First Aid Kits
Water Purifiers
Backpacks
See More ...
Clothing
Belts and Suspenders
Gloves
Pants and Shorts
Coats, Jackets, and Ponchos
See More ...
Flashlights
Camp and Home Lights
Lanterns and Spot Lights
Accessories
Light Sticks
By Manufacturer
Hunting Supplies
ATV, Camo Gear
Decoys, Game Calls
Game Feeders, Scents
Seats and Pads
Trail Monitors and Cameras
See More ...
MOLLE Gear
Packs, Bags and Pouches
Vests and Duty Gear
Optics
Binoculars and Monoculars
Range Finders
See More ...
Books and Video
Electronics
Radios
Cameras and Accessories
GPS
Batteries
See More ...
Gifts and Everything Else

New customer? Click here to login or create an account. **Click to Sign In**

Category: Clothing » Shirts

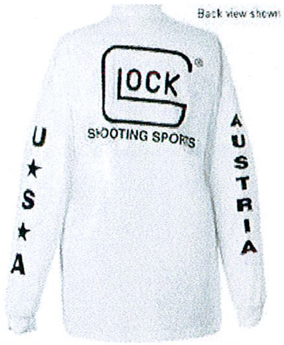

Glock Shooting Sports Long-Sleeved T-Shirt Medium White

(no reviews)

Click here to view a larger image

Please Note

We're sorry, this product is currently not in stock and can not be backordered.

Please click here to be notified by email if this product becomes available.

Manufacturer: Glock AP61404
Item: 13802
UPC: 764503614040

Glock shooting sports long-sleeved t-shirt, medium, white w/black lettering on sleeves

Articles

Clothing Sizing Chart

Shopping Cart
0 Items 0
Cart Check Out

Tech Help You can chat online to get answers to your questions.

Follow us on Twitter! Find us on Facebook!

The Perfect GIFT

Gift Cards
E-Gift Cards

Check Gift Card Balance

Shipping Orders Ship the same day!

800-421-8047
For Orders or Inquiries

We Accept American Express Discover, MasterCard, and Visa

There are no reviews for this item. Be the first to write a review!

Page **0** of **0** (0 Reviews) Show All Sort: Default

Here's What Others Bought After Viewing This Item

100% buy
13802 -- Glock Shooting Sports Long-Sleeved T-Shirt Medium White
$16.04

Our Guarantee | Return Policy | Change Account Information | Privacy Policy | Government Sales | Order a Catalog | Forums
Join Our E-Mail List | Shipping Information | Gift Cards | Tech Help | Hot New Items
Closeouts | Ask A Question | How to Order | Track Order | Mail Order Form | FAQs | Terms of Use

© 2011 Copyright, entire contents by CTD, Inc.
Cheaper Than Dirt! is a registered trademark of Direct Investments, Ltd. All Rights Reserved

This website is best viewed with Internet Explorer 8.0 and FireFox 3.0 with a screen resolution of 1024 x 768 or higher.

Cheaper Than Dirt!

SIGN IN | NEW CUSTOMER | TRACK ORDER

America's Ultimate Sports Discounter

HOME CONTACT US FREE CATALOG

Search: All Products Go I

Archery
Arrows, Bolts, Shafts
Cocking Devices
Cables and Cable Guards
See More ...
Camping and Survival Gear
Cooking Gear
First Aid Kits
Water Purifiers
Backpacks
See More ...
Clothing
Belts and Suspenders
Gloves
Pants and Shorts
Coats, Jackets, and Ponchos
See More ...
Flashlights
Camp and Home Lights
Lanterns and Spot Lights
Accessories
Light Sticks
By Manufacturer
Hunting Supplies
ATV, Camo Gear
Decoys, Game Calls
Game Feeders, Scents
Seats and Pads
Trail Monitors and Cameras
See More ...
MOLLE Gear
Packs, Bags and Pouches
Vests and Duty Gear
Optics
Binoculars and Monoculars
Range Finders
See More ...
Books and Video
Electronics
Radios
Cameras and Accessories
GPS
Batteries
See More ...
Gifts and Everything Else

New customer? Click here to login or create an account. **Click to Sign In**

Category: Weapons Gear » Glock » 17

Lone Wolf Distributors Extendec
for Glocks Fits 9mm .40 S&W .:
Pistols

27 Customer Reviews

Our Low Price: **$5.97**

Add to cart

Ships from warehouse: A Wl

Share

Click here to view a larger image

Please Note
Unfortunately your selection is on Back Order.
Please Click Here be notified by email when the item is back in stock.
If you would like to order the item now, just add it to your Shopping Cart.

We can handle the Back Order Two Ways;
We can **Hold the Order** until all the items are in ready to ship. This only incu
charge but will delay getting the order.
We automatically will set your order to Hold until the Back Order Items are a
We can **Ship All Available Items Now** which gets you everything but the B
now. This allows you to get your items fast, but there will be additional shipp
Back Ordered Items when they come into stock.
If your prefer the **Ship All Available Items Now** option, contact Customer :
-8047 or Email Them at CustomerService@CheaperThanDirt.com and they wi
order and ship the available items now.
Thanks for Shopping with www.CheaperThanDirt.com

Manufacturer: Lone Wolf Distributor LWD-1981
Item: GNS-155

The Lone Wolf Extended Magazine Release for all Glock 17, 19, 22, 23, 26, 27 a
S&W, 357 Sig and 45 GAP models.

Standard length magazine release for Glock Model 20, 21, 29 and 30.

No modifications are necessary, easily installed or removed.

Note: Will not fit Gen 4 Glocks.

Articles

Glock Pistol Accessories by Model

Here's What Others Bought When Buying This Iter

Lone Wolf Distributors Pl...

(35)

$5.97

Lone Wolf Distributors 3....

(22)

$9.97

Glock OEM Factory Extende...

(1)

$10.20

Lone Wolf Distributors Pl...

(10)

$5.97

Average Customer Rating: (27 Customer Reviews) **Write**

Page **1** of **6** (27 Reviews) ‹ **1** 2 3 4 5 ... › Show All Sort: D

Not for concealment - 10/24/2011

Reviewer: **Godfather**

Previously gave this product 4 bullets. Have since found out that if you | gun daily that the extended release tends to press against most holster: mag in public from concealment...? NOT GOOD. So, if all you do is spen this is a great product. Just watch out if you conceal carry.

---

works great! - 10/22/2011

Reviewer: **prepwork**

Works as advertised and that's what I expected. Took about 2 minutes t willing to bet my sister could have installed it properly.

---

works well enough - 9/15/2011

Reviewer: **Godfather**

Took the advice of some other reviewers and sanded the corners. Instal and I'm NO gunsmith. Watched an instructional video clip online. Fit, fu great.

---

great product - 9/13/2011

Reviewer: **PLargent**

I added this to my Glock 33, because dropping the magazines was such a sub compact Glock can testify. Took less than five minutes to install. N with the part, but there are numerous videos on youtube. Looking it up minutes. Looks kinda silly. Sticks out a bit, but it has to. No worries abo

complaint, edges are quite sharp. For plastic, anyway. Filed the edges d
perfect. I give it four stars for no instructions. Otherwise, buy it.

---

easy to install - 9/11/2011

Reviewer: **jbb**

Nice and easy to install....only complain is the sharp edges on the corne
edges a little with a box cutter. Be very careful in doing this...remembe

---

Here's What Others Bought After Viewing This Ite

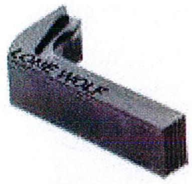

49% buy
GNS-155 -- Lone Wolf Distributors Extended Magazine Catch f
S&W .357...
$5.97

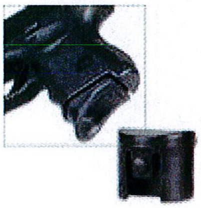

22% buy
GNS-158 -- Lone Wolf Distributors Plug M17 Fits These Models
24 34 35...
$5.97

16% buy
GNS-157 -- Lone Wolf Distributors 3.5 Pound Trigger Connect
$9.97

6% buy
GHT-2105 -- GHOST Rocket 3.5 TCT Trigger Lighter and Short
$24.97

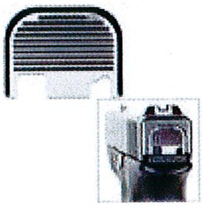

3% buy
GNS-151 -- Lone Wolf Distributors Slide Cover Plate for Glocks
Replacement...
$12.97

2% buy
GNS-154 -- Lone Wolf Distributors Slide Cover Plate for Glocks
Replacemen...
$12.97

Cheaper Than Dirt!
SIGN IN | NEW CUSTOMER | TRACK ORDER
America's Ultimate Sports Discounter
1-800-421-8047
HOME CONTACT US FREE CATALOG MY ACCOUNT VIEW MY CART CHECK OUT HELP
Search: All Products Go Item Number: Go

Archery
Arrows, Bolts, Shafts
Cocking Devices
Cables and Cable Guards
See More ...
Camping and Survival Gear
Cooking Gear
First Aid Kits
Water Purifiers
Backpacks
See More ...
Clothing
Belts and Suspenders
Gloves
Pants and Shorts
Coats, Jackets, and Ponchos
See More ...
Flashlights
Camp and Home Lights
Lanterns and Spot Lights
Accessories
Light Sticks
By Manufacturer
Hunting Supplies
ATV, Camo Gear
Decoys, Game Calls
Game Feeders, Scents
Seats and Pads
Trail Monitors and Cameras
See More ...
MOLLE Gear
Packs, Bags and Pouches
Vests and Duty Gear
Optics
Binoculars and Monoculars
Range Finders
See More ...
Books and Video
Electronics
Radios
Cameras and Accessories
GPS
Batteries
See More ...
Gifts and Everything Else

New customer? Click here to login or create an account. **Click to Sign In**

Category: Clothing » Vests

Click here to view a larger image

UTG Law Enforcement Unit Vest Right Hand Black Includes Mag Pouches Holster Gear Pouches Pistol Belt

89 Customer Reviews

Our Low Price: **$59.97**

Add to cart

Ships from warehouse: A What is this?

Share

Manufacturer: Leapers UTG PVC-V547BT
Item: VEST-160
UPC: 4712274520547

Designed for the specific needs and comfort of LE agencies with a mesh body that is lighter than nylon vests and allows perspiration to dissipate. Side tab adjustable vest is reinforced to maintain shape and carry the weight of the pouches when filled, one shoulder has a recoil pad, heavy front zipper closure, all pouches have Velcro flap closures, and a pistol belt with ALICE clips for additional gear and to prevent the vest from riding up. We offer this vest in both right and left handed models and your choice of color.
Radio pouch
"D" Rings
Drag Handle
Utility pouch with ID strip
Three Pistol mag pouches
Removable holster with extra mag pouch
Four Rifle mag pouches
Flashlight pouch
Pistol Belt with quick release buckle and two magazine or knife pouches

Right Handed: Black (VEST-160)
OD Green (VEST-163)
Army Digital (VEST-170)
Marine Digital (VEST-172)
Left Handed: Black (VEST-165)
Left Handed: OD Green (VEST-167)
Left Handed: Army Digital (VEST-166)

Articles
Clothing Sizing Chart

Here's What Others Bought When Buying This Item

Shopping Cart
0 Items 0
Cart Check Out

Tech Help
You can chat online to get answers to your questions.

Follow us on Twitter! Find us on Facebook!

The Perfect GIFT

Gift Cards
E-Gift Cards
Check Gift Card Balance

Shipping
Orders Ship the same day!
800-421-8047
For Orders or Inquiries
We Accept American Express Discover, MasterCard, and Visa

Leapers UTG Extreme Ops B...

(31)

$29.97

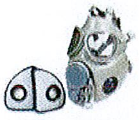

OM10 Gas Mask Filter Airb...

(218)

$11.97

Finnish Gas Mask and 60mm...

(217)

$11.97

Ammo Can .50 Caliber Grad...

(228)

$14.97

waterBOB and Siphon Pump ...

(11)

$19.97

Average Customer Rating: (89 Customer Reviews) **Write a Review!**

Page **1** of **18** (89 Reviews) ‹ **1** 2 3 4 5 ... › Show All Sort: Default

Just Ok - 11/10/2011

Reviewer: **DB**

I'm a big guy (6' 1" and 265lbs.), and though this vest does fit, only with a thin shirt. If I were to wear a heavy sweatshirt, it may be to uncomfortable, and as it is with a thin shirt on, it's not too comfortable. This vest, in my opinion is for slimmer people, at least slimmer than me. The build quality seams good, and has plenty of pockets. I wish this product came with more info on it's fitting size, and capabilities. I'll probably gift this to a friend of mine, who is smaller in frame than I am, and buy a new, more expensive & bigger. But in the end, if you're a small to medium size person, you'd be very happy with this vest!

Excellent - 9/8/2011

Reviewer: **Derrick T**

This vest is awesome. I'm 5ft 8, 210lbs and had no problem adjusting it to fit properly. It is not a Blackhawk, but for a third of the price, you can't go wrong. I gave it 5 bullets based on fit, adjust ability, comfort, quality and practicality. However, I can't comment on its longevity or durability, but you can't beat a vest like this for the price. CTD provided fast shipping as always.

Perfect - 8/5/2011

Reviewer: **Derek K**

Got this after all the good reviews and it is just as expected! It works out great and seems to be of pretty good construction. Looks nice and durable. Ordered it Wednesday and got it Friday! Such fast shipping thanks CTD!

good job on this one CH T D - 7/14/2011

Reviewer: **mark**

Wow great product for the price my law enforcment friends could not beleve the quality or price,even comes with a two pouch 30rd clip extra nice not to have to carry all your clips and ammo in bags or can at the range.thanks Cheaper Than Dirt.

UTG Vest - 5/14/2011

Reviewer: **LT**

For the price, this is a fine vest. All my mags & equipment fit well. Made in China is my only complaint. Ma

Here's What Others Bought After Viewing This Item

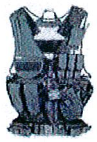

86% buy
VEST-160 -- UTG Law Enforcement Unit Vest Right Hand Black Includes Mag Pouches Holster Gear...
$59.97

4% buy
VEST-170 -- UTG Law Enforcement Unit Vest Right Handed Army Digital Includes Mag Pouches Hol...
$59.97

3% buy
VEST-163 -- UTG Law Enforcement Unit Vest Right Handed OD Green Includes Mag Pouches Holste...
$59.97

Our Guarantee | Return Policy | Change Account Information | Privacy Policy | Government Sales | Order a Catalog | Forums Join Our E-Mail List | Shipping Information | Gift Cards | Tech Help | Hot New Items Closeouts | Ask A Question | How to Order | Track Order | Mail Order Form | FAQs | Terms of Use

© 2011 Copyright, entire contents by CTD, Inc. Cheaper Than Dirt! is a registered trademark of Direct Investments, Ltd. All Rights Reserved

This website is best viewed with Internet Explorer 8.0 and FireFox 3.0 with a screen resolution of 1024 x 768 or higher.

3% buy
BJR-825 -- UTG SWAT Vest Black Mag Pouches Gear Pouches Holster Ammo Pouches
$39.97

3% buy
VEST-172 -- UTG Law Enforcement Unit Vest Marine Digital Right Handed Includes Mag Pouches H...
$59.97

1% buy
76632 -- Galati Gear Deluxe Tactical Vest Black
$69.17

SIGN IN | NEW CUSTOMER | TRACK ORDER

America's Ultimate Sports Discounter

1-800-421-8047

HOME CONTACT US FREE CATALOG MY ACCOUNT VIEW MY CART CHECK OUT HELP

Search: All Products Go Item Number: Go

Archery
- Arrows, Bolts, Shafts
- Cocking Devices
- Cables and Cable Guards
- See More ...

Camping and Survival Gear
- Cooking Gear
- First Aid Kits
- Water Purifiers
- Backpacks
- See More ...

Clothing
- Belts and Suspenders
- Gloves
- Pants and Shorts
- Coats, Jackets, and Ponchos
- See More ...

Flashlights
- Camp and Home Lights
- Lanterns and Spot Lights
- Accessories
- Light Sticks
- By Manufacturer

Hunting Supplies
- ATV, Camo Gear
- Decoys, Game Calls
- Game Feeders, Scents
- Seats and Pads
- Trail Monitors and Cameras
- See More ...

MOLLE Gear
- Packs, Bags and Pouches
- Vests and Duty Gear

Optics
- Binoculars and Monoculars
- Range Finders
- See More ...

Books and Video

Electronics
- Radios
- Cameras and Accessories
- GPS
- Batteries
- See More ...

Gifts and Everything Else

New customer? Click here to login or create an account. **Click to Sign In**

Category: Speedloaders and Magazine Loaders » Pistol

Magazine Speedloader - Glock and H&K USP for 9mm and .40S&W

6 Customer Reviews

Our Low Price: **$9.70**

Add to cart

Ships from warehouse: B What is this?

More Buying Choices

Warehouse C for $9.73 Show Me

Share

Manufacturer: HKS GL940
Item: 82026
UPC: 088652009428

HKS Magloader magazine speedloader for 9mm or .40 S&W caliber.

Glock 17, 19, 22, 23, 26, 27, 31, 32, 33, 34, 35, 37, 38 and 39.
H&K USP 9mm and .40 S&W.
S&W Sigma 9mm and .40 S&W.

Thumb-operated lever arm is the secret to fast- easy operation. No sore fingers. No fatigue. Capable of loading 15 rounds in 18 seconds. Works equally well right or left handed. Faster and easier than ever before, The HKS Magloader quickly loads double stack Glock, H&K and S&W Sigma magazines. It's this simple: magazine slips into loader and is held in by hand. Depress thumb lever and load. That's it!

Articles

Glock Pistol Accessories by Model HKS Speed Loader Semi-Auto

Shopping Cart

0 Items 0
Cart Check Out

Tech Help You can chat online to get answers to your questions.

Follow us on Twitter! Find us on Facebook!

The Perfect GIFT

Gift Cards
E-Gift Cards

Check Gift Card Balance

Shipping Orders Ship the same day!

800-421-8047
For Orders or Inquiries

We Accept American Express Discover, MasterCard, and Visa

Here's What Others Bought When Buying This Item

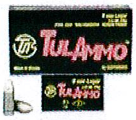

Ammo 9mm +P+ Federal Clas...	Ammo 9mm Luger TulAmmo 11...	Ammo 5.56x45mm Military L...	Mag Glock G22 Factory 15 ...	Mag Glock G18 33 Rounds F...
(74)	(63)	(95)	(13)	(64)
$17.49	$8.49	$319.97	$24.97	$14.97

Average Customer Rating: (6 Customer Reviews) **Write a Review!**

Page **1** of **2** (6 Reviews) ‹ 1 2 › Show All Sort: Default

No speed loader - 9/2/2011
Reviewer: **Skip**

This speed loader wouldn't load more than three or four rounds. It's cheap plastic like some kid's toy. If you want to load .40 S&W rounds into any Glock magazine you better find another product. I ended up loading them by hand. I threw this cheap piece of crap in the garbage.

Works like a charm! - 6/28/2010
Reviewer: **Lucky Dog**

It worked perfectly on H&K USP 9mm. I did some research so for this price this is one of the better Magazine Speedloader for the USP9. Yes, it only works if you have standard

magazines and not the high capacity ones. If you have both types I suggest you get the HKS adjustable universal magazine speedloader.

Work - 6/3/2010

Reviewer: **Chris**

Ok, well this will make loading easier. Only tested on Glock 23 factory 13 round double stack mags. Is a little cheap not bad for the money. It will do what I need for the time. It does look as if it might break if loading in a hurry. The thumb hinge area flexes entirely too much. But like I said for the money, you just need on buy it.

Almost worthless - 1/11/2010

Reviewer: **Jay**

I was very disappointed in this speedloader. It is cheaply constructed and it is very limited in application. It works with Glock 17 and Glock 26 (10 rounds). It will not work with Glock 26 mags with an extension. It does not work with either S&W Sigma 9 or 40. It was supposed to be more universal. I ordered this when the Glock factory mag loader was out of stock (for a third the cost). I'd ship it back but it was cheap enough to outweigh the return shipping costs.

Speedloader - 9/9/2009

Reviewer: **HuntinWV**

This loader is unbelievably fast. Not only do you get to shoot faster, fingers don't hurt at all after putting them in. Works great even with the larger bullet mag.

Here's What Others Bought After Viewing This Item

54% buy
82026 -- Magazine Speedloader - Glock and H&K USP for 9mm and .40S&W
$9.70

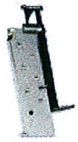

13% buy
MAG-001 -- Universal Pistol Magazine Loader Black Does not work with Glock Mags
$5.97

13% buy
47898 -- Butler Creek Universal Pistol LULA Speed Loader
$28.99

12% buy
82025 -- 9mm Magazine Speedloader Fits S&W 40 Beretta 9mm Taurus 9mm Walther P99 9mm
$9.70

2% buy
82037 -- Magazine Speedloader - Mag Loader SNG STK 9mm/380
$9.70

2% buy
GNS-127 -- Auto .22 Ultimate Pistol Cliploader Holds 50 rounds Speed Loads Most in 3 Second...
$24.97

Our Guarantee | Return Policy | Change Account Information | Privacy Policy | Government Sales | Order a Catalog | Forums | Join Our E-Mail List | Shipping Information | Gift Cards | Tech Help | Hot New Items | Closeouts | Ask A Question | How to Order | Track Order | Mail Order Form | FAQs | Terms of Use

© 2011 Copyright, entire contents by CTD, Inc. Cheaper Than Dirt! is a registered trademark of Direct Investments, Ltd. All Rights Reserved

This website is best viewed with Internet Explorer 8.0 and FireFox 3.0 with a screen resolution of 1024 x 768 or higher.

Cheaper Than Dirt!

SIGN IN | NEW CUSTOMER | TRACK ORDER

America's Ultimate Sports Discounter

1-800-421-8047

HOME CONTACT US FREE CATALOG MY ACCOUNT VIEW MY CART CHECK OUT HELP

Search: All Products Go Item Number: Go

Archery
- Arrows, Bolts, Shafts
- Cocking Devices
- Cables and Cable Guards
- See More ...

Camping and Survival Gear
- Cooking Gear
- First Aid Kits
- Water Purifiers
- Backpacks
- See More ...

Clothing
- Belts and Suspenders
- Gloves
- Pants and Shorts
- Coats, Jackets, and Ponchos
- See More ...

Flashlights
- Camp and Home Lights
- Lanterns and Spot Lights
- Accessories
- Light Sticks
- By Manufacturer

Hunting Supplies
- ATV, Camo Gear
- Decoys, Game Calls
- Game Feeders, Scents
- Seats and Pads
- Trail Monitors and Cameras
- See More ...

MOLLE Gear
- Packs, Bags and Pouches
- Vests and Duty Gear

Optics
- Binoculars and Monoculars
- Range Finders
- See More ...

Books and Video

Electronics
- Radios
- Cameras and Accessories
- GPS
- Batteries
- See More ...

Gifts and Everything Else

New customer? Click here to login or create an account. **Click to Sign In**

Category: Lasers » Handgun Lasers

Click here to view a larger image

Glock 19, 23, 32 and 38 Laser Sight Internal Guide Rod

2 Customer Reviews

Our Low Price: **$299.89**

Add to cart

Ships from warehouse: B What is this?

More Buying Choices

Warehouse C for $312.54 Show Me

Share

Manufacturer: Lasermax LMS1131P
Item: 40045
UPC: 798816011326

Note: This will not fit Gen 4 guns.

Top of the line. Extremely rugged, lightweight and completely internal. Widely adopted by SWAT, Special Forces, federal agencies, Presidential Security Services, and many other top tier forces. Also available to civilians for personal protection.

Completely internal! Keep your holster, keep your tactical lights, and keep your favorite grips.

Extremely rugged. LaserMax internal guide rods meet or exceed both Mil-Spec and Homeland Security durability test standards including drop tests, blowing sand, temperature and humidity extremes, salt water fog, deep water immersion, 20,000+ rounds live fire.

Installation takes minutes. If you can field-strip your gun, you can install your LaserMax sight. No gunsmithing required.

Alignment. The Internal Guide Rod lasers come permanently aligned from the factory for center-of-mass accuracy at 20 yards. It will never drift out of alignment. There is no need to re-zero after changing batteries.

Accuracy. As close to the bore of the firearm as possible, positioning allows for the closest and most consistent relationship between your point of aim and point of impact (POA/POI) over all shooting distances. Especially useful for moving targets.

Turn it on! Ambidextrous switch in custom take-down lever. Deliberate on/off activation-highly desirable in a tactical or personal defense situation!

Batteries Powered by watch or hearing aid batteries, easily found in grocery, pharmacy and electronics stores. Also available from CTD!

Specifications and features:
Fits Glock 19, Glock 23, Glock 32, and Glock 38 pistols
635nm red-orange laser
3mw power output
+/-2" point of aim at 20 yds.
5/16" spot at 7 yds.
3/4" spot at 25 yds.
Up to 20 yds. effective range
Visible range up to 1,000'
Class IIIa laser
Built-in ambidextrous switch
Glass lens
Internal guide-rod laser design
Self-aligning
Weather-resistant
15 deg. F to 120 deg. F operating temperature
Uses a silver oxide battery
0.5 to 3 hrs. continuous use
Steel & polymer construction
Made in the USA
3-year warranty

For warranty issues, contact 1-800-527-3703

Shopping Cart
0 Items 0
Cart Check Out

Tech Help You can chat online to get answers to your questions.

Follow us on Twitter! Find us on Facebook!

The Perfect GIFT

Gift Cards
E-Gift Cards

Check Gift Card Balance

Shipping Orders Ship the same day!

800-421-8047
For Orders or Inquiries

We Accept American Express Discover, MasterCard, and Visa

Can we ship this to you? City: State: AA Check

Articles

Glock Pistol Accessories by Model

Here's What Others Bought When Buying This Item

Glock Fiber Optic Brite-S...
(6)
$48.77

GHOST Rocket 3.5 TCT Trig...
(13)
$24.97

Pistol & Revolver BoreSna...
No Reviews
$13.08

Glock 17, 22, 19, and 23 ...
No Reviews
$28.43

Glock Grip Frame Insert M...
(17)
$3.39

Average Customer Rating: (2 Customer Reviews) **Write a Review!**

Page 1 of 1 (2 Reviews) ‹ 1 › Show All **Sort:** Default

Glock Laser Sight - 12/2/2008

Reviewer: willie

Lok this sight I have had it for 4 years without any issues. On target and accurate.

bad use of $300 - 6/28/2008

Reviewer: Bill

Great concept . . .but not so great in actuality, at least for me. I have it in a Glock 23. It rarely works. Light goes off and sometimes stays off, then mysteriously works again. Lasermax service was courteous and sent me a new battery cap. It worked for awhile, now stays off -- except when the slide is off -- hardly useful unless you are going to throw the slide at someone. A friend of mine has one and he claims it works perfectly, but he doesn't shoot much (so he might change his mind the next time he goes to the range!) Get a Crimson Trace instead.

Here's What Others Bought After Viewing This Item

50% buy
40045 -- Glock 19, 23, 32 and 38 Laser Sight Internal Guide Rod
$299.89

25% buy
40046 -- LaserMax Glock 17, 22, 31 and 37 Guide Rod Laser Sight, Internal, Warranty
$299.89

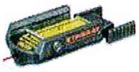

25% buy
KTS-680 -- ArmaLaser Tactical Laser System The Stingray SR1 Slimmest 5mW Laser Fits on Hand...
$139.97

Our Guarantee | Return Policy | Change Account Information | Privacy Policy | Government Sales | Order a Catalog | Forums
Join Our E-Mail List | Shipping Information | Gift Cards | Tech Help | Hot New Items
Closeouts | Ask A Question | How to Order | Track Order | Mail Order Form | FAQs | Terms of Use

© 2011 Copyright, entire contents by CTD, Inc. Cheaper Than Dirt! is a registered trademark of Direct Investments, Ltd. All Rights Reserved

This website is best viewed with Internet Explorer 8.0 and FireFox 3.0 with a screen resolution of 1024 x 768 or higher.

FD-302 (Rev. 10-6-95)

- 1 -

FEDERAL BUREAU OF INVESTIGATION

Date of transcription 11/29/2011

LENNY MAGILL, owner of MAGILL.COM, [redacted], was telephonically contacted at [redacted]. After being advised the identity of the interviewing agent and the nature of the interview, MAGILL provided the following information:

MAGILL advised that he owns and operates several internet sites. His records indicate that PETER MANGS is a customer. MANGS placed an internet order on Glockstore.com on March 1, 2003 for two Glock 19 barrels. MAGILL stated that the serial numbers on barrels are not recorded. The items were billed to an address in Sweden but shipped to 540 NE 48th Street, Boca Raton, Florida. MANGS utilized a Visa card for payment, however MAGILL stated that the credit card numbers are not maintained in their system. MAGILL stated that MANGS utilized an email of roomy2020@gmail.com for his internet order. MANGS placed two other orders thru Glockstore.com. On July 6, 2009 MANGS telephoned in an order for a Glock laser rail mount as well as some Glock merchandise. On August 26, 2009 MANGS utilized the internet to order some small Glock parts, including earplugs.

MAGILL advised that JOHAN MANGS, 2300 Germantown Road, Apt. 102, Delray Beach, Florida is also a customer. Their records indicate that JOHAN MANGS ordered three holsters.

Investigation on 11/29/2011 at West Palm Beach, Florida (telephonically)

File # 163G-MM-115602 Date dictated 11/29/2011

by SA Debra Jean Arps

This document contains neither recommendations nor conclusions of the FBI. It is the property of the FBI and is loaned to your agency; it and its contents are not to be distributed outside your agency.

FD-302 (Rev. 10-6-95)

FEDERAL BUREAU OF INVESTIGATION

Date of transcription 12/07/2011

LENNY MAGILL, owner of MAGILL.COM, [redacted] was contacted at telephone number [redacted]. After being advised the identity of the interviewing agent and the nature of the interview, MAGILL provided the following information:

MAGILL advised that his company changed computer software in 2005 which most likely modified addresses of their customers. If a customer changed their address the new software system automatically updated all orders from a customer to reflect the updated address on all their previous orders.

MAGILL stated that in the paperwork he provided of three orders placed by MANGS he wrote handwritten notes on the back of the invoices. He explained that their software operating system only prints the invoice. However, their computer screen provides notes, email, telephone number and other information regarding the customer which is not printable.

Investigation on 12/5/2011 at West Palm Beach, Florida (telephonically)

File # 163G-MM-115602 Date dictated 12/7/2011

by SA Debra Jean Arps

This document contains neither recommendations nor conclusions of the FBI. It is the property of the FBI and is loaned to your agency; it and its contents are not to be distributed outside your agency.

GunVideo GlockStore.com
4585 Murphy Canyon Road San Diego, CA 92123 858-569-4000

FBI
505 S Flagler Dr
Suite 500
West Palm Beach, FL 33401

Attn: Special Agent Debbie Arps

Enclosed you will find three invoices that we hope will help towards this case. Written on the back is detailed information within our system that may be of help as well. Should you need any additional information on our behalf, please contact us at any time.

Respectfully,

Stacey L Eckstein
Administrative Assistant
Glockstore/Magills
Time Zone Multimedia

Magills.com GunVideo GlockStore.com

4585 Murphy Canyon Road San Diego, CA 92123 (800) 601-8273
www.magills.com www.gunvideo.com www.glockstore.com

INVOICE
3030005-1-1

S2
CAT03T

Order Date: March 01, 2003
Customer #: 393980

Shipped: March 4, 2003

Sold To:
Rudy Mangs
540 NE 48th Street
Boca Raton, FL 33431
U.S.A.
(561) 750-5562 roomy2020@gmail.com

Ship To:
Peter Mangs
540 NE 48th Street
Boca Raton, FL 33431
U.S.A.

Ordered	Sent	B.O.	Item	Color/Size	Description	Unit Price	Totals
2	2	0	GB003		Glock 19 Barrel	$140.00	$280.00

TRACKING ID#: 1Z8466690345590223Your credit card has been billedthrough MAGILLS/GV.

Item Totals	**$280.00**
Discount Amount	**$0.00**
State Tax	**$0.00**
COD Charge	**$0.00**
Shipping/Handling	**$6.50**
Invoice Total	**$286.50**
Payments Applied	**$286.50**
Invoice Balance	**$0.00**

The Visa card in the name of Rudy Mangs, and ending in 8703 has been charged $ 286.50. Approval #: 014230

Celebrating 27 years THANKS to Customers like you!

Ordered under name: P. Johan Mangs

Address: Korsorvagen
malmoe 21747
Sweden

Email: roomy2020@gmail.com

Homephones: 0015617505562
(561) 750.5562

Shipped on 3/4/2003 UPS Ground.
Tracking # 1Z8466690345590223.

Paid w/ Visa, $286.50, card # not kept in System, but Exp date of card was 2/06. Card holders name was Rudy Mangs. Billed on 3/1/03.

Shipping Address: Rudy Mangs
540 NE 48th Street
Boca Raton, FL 33431

KOPIA AV BAKSIDA
INVOICE 3030005-1-1

D. Sjöman

Magills.com GunVideo GlockStore.com

4585 Murphy Canyon Road San Diego, CA 92123 (800) 601-8273
www.magills.com www.gunvideo.com www.glockstore.com

INVOICE
77842-1-1

Order Date: August 26, 2009
Customer #: 393980

Ref. #: CA60608
PO #: 60608

Shipped: August 26, 2009
UPS Ground

TB
gsi09

Sold To:
P. Johan Mangs
Korsorvagen
Malmoe, 21747
Sweden

(561) 750-5562 roomy2020@gmail.com

Ship To:
Peter Mangs
540 NE 48th Street
Boca Raton, FL 33431
U.S.A.

Ordered	Sent	B.O.	Item	Color/Size	Description	Unit Price	Totals
2	2	0	GMS07		Glock Mag Spring G19/23/32 (9 Coil)	$6.29	$12.58
1	1	0	GESL01	A	Glock-Ext. Slide Lock	$7.99	$7.99
1	1	0	SFEP4	M	EP4 Sonic Defenders	$13.95	$13.95
1	1	0	SFEP3	M	EP3 Sonic Defenders	$12.95	$12.95

Your credit card transaction will appear as MAGILLS GV GLOCKSTORE

Item Totals	$47.47
Discount Amount	$0.00
State Tax	$0.00
COD Charge	$0.00
Shipping/Handling	$11.74
Invoice Total	$59.21
Payments Applied	$59.21
Invoice Balance	**$0.00**

The Visa card in the name of Peter Mangs, and ending in 1074 has been charged $ 59.21. Approval #: 721669

Celebrating 27 years THANKS to Customers like you!

Order under: P. Johan Mangs
Korsorvagen
Malmoe 21747
Sweden

Phone: (561) 750-5562
Email: roomy2020@gmail.com

Date of Order: 8/26/09

Shipping info: UPS Ground 8/26/09
Tracking # 1Z84666903662440 59
Peter Mangs
540 NE 48th Street
Boca Raton, FL 33431

Billing info: P. Johan Mangs
Visa for $59.21
Exp 2/11
Billed on 8/26/09

KOPIA AV BAKSIDA
INVOICE 77842-1-1

D. Sjömon

Magills.com GunVideo GlockStore.com

4585 Murphy Canyon Road San Diego, CA 92123 (800) 601-8273
www.magills.com www.gunvideo.com www.glockstore.com

INVOICE
71793-1-1

TB
GSI09

Order Date: July 06, 2009
Customer #: 393980

Shipped: July 7, 2009
UPS Ground

Sold To:
Peter Mangs
540 NE 48th Street
Boca Raton, FL 33431
U.S.A.

(561) 750-5562 roomy2020@gmail.com

Ship To:
Peter Mangs
540 NE 48th Street
Boca Raton, FL 33431
U.S.A.

Ordered	Sent	B.O.	Item	Color/Size	Description	Unit Price	Totals
1	1	0	T0653	15	Comp. Recoil Spring for Glocks (19/23 et	$29.95	$29.95
1	1	0	GRB01		Glock Recoil Buffer	$9.99	$9.99
1	1	0	LS004S		SM-Titanium Safety Plunger	$21.99	$21.99
1	1	0	GRS01	C	Glock Recoil Spring	$7.99	$7.99
1	0	1	LS003		3.5 Pound Connector	$24.99	$0.00
1	1	0	SFEP3	M	EP3 Sonic Defenders	$12.95	$12.95
1	1	0	LMSUNI	RD	Lasermax Rail Mount Laser	$179.00	$179.00
1	1	0	GGS01WH	XL	WH-Got Glock T-Shirt	$12.99	$12.99
1	1	0	GCM01SET		Glock Coffee Mug (Set of 4)	$26.99	$26.99

Your credit card transaction will appear as MAGILLS GV GLOCKSTORE

Item Totals	**$301.85**
Discount Amount	**$0.00**
State Tax	**$0.00**
COD Charge	**$0.00**
Shipping/Handling	**$16.00**
Invoice Total	**$317.85**
Payments Applied	**$317.85**
Invoice Balance	**$0.00**

The Visa card in the name of Rudy Mangs, and ending in 8132 has been charged $ 317.85. Approval #: 194408

Celebrating 27 years THANKS to Customers like you!

P. Johan mangs
Korsorvagen
malmoe 21747
Sweden

Email: roomy2020@gmail.com

Phones: 0015617505562
(561) 750.5562

ordered on 7/6/09

Shipping info: #1: UPS Ground 7/7/09
Tracking # 1Z84666903644666T2
#2: 1st Class 7/9/09
Tracking # 9101805213907601458121

Payment method: Rudy mangs
Visa for $317.85
Cards Exp. was 10/12
Billed on 7/6/09.

Shipped to: Peter mangs
540 NE 48th Street
Boca Raton, FL 33431

KOPIA AV BAKSIDA
INVOICE 71793-1-1
D. Sittman

FD-302 (Rev. 10-6-95)

FEDERAL BUREAU OF INVESTIGATION

Date of transcription 11/29/2011

SHERWOOD AKUNA, owner of www.sherwoodakuna.com, was telephonically contacted at [redacted]. After being advised the identity of the interviewing agent and the nature of the interview, AKUNA provided the following information:

AKUNA stated he invented a brass catcher which he sells on line from his home. Since it is just a small business with one item for sale over the internet he keeps limited records. He runs a paperless internet company where he receives an order over the internet and he ships the brass catcher out. He only keeps track of who placed the order, the date, time and email from which the order was placed and where he shipped the brass catcher. His records indicate that PETER MANGS purchased a brass catcher on 7/7/2010 from email account roomy2020@gmail.com. The brass catcher was shipped to 540 NE 48th Street, Boca Raton, FL 33431.

Investigation on 11/29/2011 at West Palm Beach, Florida (telephonically)

File # 163G-MM-115602 Date dictated 11/29/2011

by SA Debra Jean Arps

This document contains neither recommendations nor conclusions of the FBI. It is the property of the FBI and is loaned to your agency; it and its contents are not to be distributed outside your agency.

Re: Brass Catcher

Sherwood Akuna [redacted]

Sent: Friday, November 18, 2011 12:39 PM

To: Arps, Debra J.

7/7/2010 2:14:18 PDT Peter Mangs 1 79.95 -3.42 76.53 roomy2020@gmail.com [redacted] 74W981419K067715R Akuna Brass Catcher 1007 540 NE 48th Street Boca Raton FL 33431 United States

Sherwood Akuna - Akuna Brass Catcher

www.sherwoodakuna.com

From: "Arps, Debra J." [redacted]
To: [redacted]
Sent: Wednesday, November 16, 2011 1:08 PM
Subject: Brass Catcher

Mr. Akuna,

Please contact me ASAP. I am with the Federal Bureau of Investigation and I have a subpoena for you. Rather than have agents come to your house I would prefer to fax it to you. Please contact me: Debbie Arps [redacted]

Thank you. If I am not in the office please leave a number where I may contact you.

FD-302 (Rev. 10-6-95)

- 1 -

FEDERAL BUREAU OF INVESTIGATION

Date of transcription 12/07/2011

JOHN COOGLER, owner of SMYRNA SHOOTERS SUPPLY, [redacted] was contacted at telephone number [redacted]. After being advised the identity of the interviewing agent and the nature of the interview, COOGLER provided the following information:

COOGLER advised that he has no customer records for JOHAN PETER MANGS, PETER MANGS, JOHN or JOHAN RUDOLF MANGS or RUDOLF FREDERIC MANGS. He stated that his company has been selling holsters and laser sights online since 1996. They also sell ammunition and guns and operate a gun shop. COOGLER advised that they stopped utilizing UPS as a shipper so he has no access to old shipping accounts. He can only access shipping accounts within the past three years. To access particular sales he would need to be provided the receipt or date of the sale.

Investigation on 11/18/2011 at West Palm Beach, Florida (telephonically)

File # 163G-MM-115602 Date dictated 11/18/2011

by SA Debra Jean Arps

This document contains neither recommendations nor conclusions of the FBI. It is the property of the FBI and is loaned to your agency; it and its contents are not to be distributed outside your agency.

UNITED STATES DISTRICT COURT FOR THE
SOUTHERN DISTRICT OF FLORIDA

IN RE: Request from the Kingdom of Sweden Pursuant to the Treaty Between the Government of the United States of America and the Kingdom of Sweden on Mutual Assistance in Criminal Matters in the Matter of Johan Peter Mangs
_______________________________________/

COMMISSIONER'S SUBPOENA

TO: Smyrna Shooters Supply
d.b.a www.shooterssupply.com;
www.pocketholsters.com;
www.lasersights.com
1401 South Ridgewood Avenue
Edgewater, FL 32132

I, commissioner Aurora Fagan, an Assistant United States Attorney for the Southern District of Florida, acting pursuant to the Treaty Between the Government of the United States of America and the Kingdom of Sweden on Mutual Legal Assistance in Criminal Matters, U.S. - Sweden, Dec.17, 2001, S. TREATY DOC. NO. 107-12 (2001) (the "Treaty") 18 U.S.C. § 3512, and this Court's order thereunder dated October 24, 2011, for the purpose of rendering assistance to the Kingdom of Sweden, command that you appear before me in Room 400, in the building located at 500 S. Australian Avenue, Suite 400 , in the city of West Palm Beach, in the state of Florida , on December 6, 2011, at 9:00 a.m. to provide testimony/documents regarding an alleged violation of the laws of Sweden, namely, murder and attempted murder, among other alleged violations, namely, Swedish penal code Chapter 3, Sections 1 and 11;

and that at the place and time aforesaid you provide the following:

Any and all documents relating to the items purchased by Johan Peter Mangs, a/k/a/ Peter

Mangs (DOB 03/4/1972), John or Johan Rudolf Mangs (DOB 9/19/1939) and/or Johan Frederic Mangs (DOB 9/22/1975) from January 1999 through November 2010, including a description of said items purchased, receipts of sale, records of shipping addrcss used, billing information and any correspondence to/from said individuals, including letters, email, texts or faxes.

Said production should pertain to all subsidiaries of Smyrna Shooters Supply, including www.shooterssupply.com; www.poketholsters.com; and/or www.lasersights.com. For production of documents, in lieu of appearing at the place and time aforesaid, you may make arrangements with Special Agent Debbie Arps, at telephone number [redacted] to deliver them to her no later than November 30, 2011.

Pursuant to the order dated October 24, 2011, no notice of this subpoena is to be given to the account holder or any other party affected by this subpoena other than bank or other employees who are complying with it.

For failure to attend and provide testimony/said documents, or for disclosure of the existence of the subpoena, you may be deemed guilty of contempt and liable to penalties under the law.

Dated: 11/10/11

AURORA FAGAN
COMMISSIONER
Assistant United States Attorney for the
Southern District of Florida
500 S. Australian Avenue, Suite 400
West Palm Beach, Fl 33401
Telephone [redacted]
Fax: [redacted]

Smyrna Shooters Supply, Inc.

November 25, 2011

To Whom It May Concern:

Upon receipt of the Commissioner's Subpoena concerning Peter Mangs, I researched my computerized transactions of sales of firearms from the current date back to 1990. I find no customer sales with the last name of Mangs.

A further search of my customer database concerning sales of merchandise other than firearms also revealed no transactions to anyone named Mangs.

If you are searching for a particular firearm transaction, please provide me with a serial number and model of the firearm and I can further search using that criteria. All firearms sold by my company are recorded and saved for a minimum of twenty years, per Federal Law.

If Mr. Mangs purchased anything other than a firearm from me, no documentation is required as far as customer name goes. Just because he is not in my customer database does not necessarily indicate no purchase was made. Unless I have more information, such as the date of sale or amount of sale, I have no way to provide you with the information you are requesting.

If I can be of any further assistance, please feel free to contact me.

Sincerely,

John R. Coogler

Owner, Smyrna Shooters Supply

1401 South Ridgewood Avenue • Edgewater, Florida 32132
(800)-424-9352 • (386) 423-1728 • FAX (386) 478-1142

FD-302 (Rev. 10-6-95)

- 1 -

FEDERAL BUREAU OF INVESTIGATION

Date of transcription 03/08/2012

On March 8, 2012, BRANDON BECK, owner, MANVENTURE OUTPOST, [redacted], was contacted at telephone number [redacted]. After being advised the identity of the interviewing agent and the nature of the interview, BECK provided the following information:

BECK advised that Order #330374 indicates that on August 11, 2010 PETER MANGS, 540 NE 48th Street, Boca Raton, Florida 33431 placed an order over the internet on their website for a LaserMax LMS-SA-GC Sabre Series Laser-Glock 19/38 for $161.78. The total price, including shipping and tax of $186.88, was billed to a credit card. BECK stated that the item ordered was a pressure activated laser which fits a Glock 19, 23, 32 or 38 weapon. The laser mounts on the trigger and if purchased for offensive purposes allows for fast target acquisition.

Attached is the MANVENTURE OUTPOST website description of the item purchased by MANGS.

Investigation on 3/8/2012 at West Palm Beach, Florida (telephonically)

File # 163G-MM-115602 Date dictated 3/8/2012

by SA Debra Jean Arps

This document contains neither recommendations nor conclusions of the FBI. It is the property of the FBI and is loaned to your agency; it and its contents are not to be distributed outside your agency.

My Account | Order Status | Wish Lists | G

MANVENTURE OUTPOST

Home About Us Customer Service Gear Reviews Product Resources We Price Match Customer Feedback

Departments

- Airguns
- Archery
- Ammunition
- Camping & Hiking
- Clothing & Apparel
- Firearm Accessories
- Flashlights & Lighting
- Hunting
- Holsters
- Knives & Cutlery
- Law Enforcement
- Marine & Boating
- Optics
- Outdoors
- Reloading
- Shooting
- Tents
- Water Purification
- Battery Chargers
- R/C Kits
- New Items

Shop By Brand

Select a Brand

CUSTOMERS LOVE US
RESELLERRATINGS.COM 3-8

ACCREDITED BUSINESS BBB

REGISTERED STORE
03/08/12 by bizrate

Over $34 Million in inventory in stock daily ready t

CLICK HERE FOR ALL CURRENT PROMOTIONS

Home Firearm Accessories Sights LaserMax LMS-SA-GC Sabre Series Laser - Glock 19/38

LaserMax LMS-SA-GC Sabre Series Laser - Glock 19/38

Click to enlarge

LaserMax

Regular Price:	~~$219.00~~
Sale Price:	$162.58 (You save $56.42)
UPC Barcode:	798816542066
Brand:	LaserMax www.lasermax.com
Condition:	New
Ships Within:	1-3 Days
Shipping Cost:	Add to Cart for Estin
Current Stock:	9
Quantity:	1 ADD T

In Stock

Share |

FBI_Logo

Product Description

LaserMax Sabre Frame Mount Laser Sight for Glock is easy to install, and fits many diff
With the Sabre Frame Laser Sight for Glocks, you don't need to grip your firearm differ
Saber is a great choice if you have other glocks that you want to use it with. The Laser
Master on/off switch, pulsating or steady beam modes, whale tail grip and uses two 35

Features:

- External for easy installation and removal
- Does not alter grip or aim

Specifications:

- Ergonomic: The Sabre Series has a sleek, contoured design that feels comfortable in y
firing. The whale tail stabilizes your hand hold against recoil.

Our Newsletter

Your First Name:

Your Email Address:

SUBSCRIBE ME

- Easy to Install: Just use the punch provided to remove your standard pin, slip on the LaserMax pin. Align for windage and elevation and you're good to go!
- Select your Mode: The Sabre master switch at the back of the whale tail sets beam fc continuous on (middle), or Hi-Vis pulsating for fastest acquisition (right).
- Easy Battery Change: The batteries go in the whale tail. Laser alignment will not be a the batteries of your Sabre
- Turn It On: With Master switch set either to Hi-Vis pulsating or continuous on, grip yc normally. Switch engages automatically, disengages when hand is removed. Beam will Master switch is set to "off".
- Fits: Glock Compact Size- 19, 23, 32, 38

Manufacturer Model Number: LMS-SA-GC
Battery: 357
Batteries Included: 2
Manufacturer's Website:
www.lasermax.com

**The image and details above are a representation only, production variances may exist. For us or the manufacturer prior to ordering.*

Find Similar Products by Category

Firearm Accessories Sights

Re: Message from 'Sales Contact Form' page

ManVenture Outpost [sales@manventureoutpost.com]

Sent: Thursday, November 17, 2011 1:27 AM
To: Arps, Debra J.
Attachments: 330374.pdf (69 KB)

Debbie,
I have attached the invoice for this order, he ordered a laser for a Glock pistol. I have also provided the IP address used to order below and the tracking number for the package that was delivered.
Tracking Number: USPS 9101148008600053996705
IP: 161.52.15.110

We had no further contact with Mr. Mangs, he did not email us prior or after his order. Please let me know if this will suffice or if you need this information in another form in lieu of me appearing in person in December. If you need anything else please don't hesitate to ask.

Please let me know if you have any other questions or need anything else.

Regards,
Brandon B.
Customer Service
MANVENTURE OUTPOST
www.ManVentureOutpost.com

On 11/16/2011 3:53 PM, Debbie Arps wrote:

Message from 'Sales Contact Form' page

Contact from from ManVenture Outpost.

Here are their details:

Full Name:	Debbie Arps
Email Address:	[redacted]
Phone Number:	[redacted]

Please call ASAP. Trying to serve a subpoena via fax. Leave a number where I can reach you if I am out of the office. Thanks

ManVenture Outpost, LLC
http://www.manventureoutpost.com/

MANVENTURE OUTPOST

PO Box 3
Thonotosassa, FL 33592

ManVenture Outpost, LLC Invoice for Order #330374

Billing Details
Peter Mangs
540 NE 48th Street
Boca Raton, Florida 33431
United States
Phone: 5617505562

Shipping Details
Peter Mangs
540 NE 48th Street
Boca Raton, Florida 33431
United States
Phone: 5617505562

Payment Method:
Visa/MasterCard ($186.88)

Order Date:
11th Aug 2010
Shipping Method (With Insurance):
USPS (Priority Mail)

Order Items

Qty	Product Name		Price	Total
1	52035GS	LaserMax LMS-SA-GC Sabre Series Laser - Glock 19/38	$161.78 USD	$161.78 USD
Items:				$161.78 USD
Shipping:				$13.77 USD
Florida Sales Tax:				$11.32 USD
Total Cost:				**$186.88 USD**

Merchant MANVENTURE OUTPOST LLC

PO Box 3
Thonotosassa, FL 33592
US

(888) 340-4349

Order Information

Description: Your Order From ManVenture Outpost, LLC (#330374)

Order Number:

P.O. Number:

Customer ID:

Invoice Number: 330374

Billing Information

Peter Mangs
540 NE 48th Street
Boca Raton, Florida 33431
United States

Shipping Information

Peter Mangs
540 NE 48th Street
Boca Raton, Florida 33431
United States

Shipping:	0.00
Tax:	0.00
Total:	**USD 186.88**

Visa XXXX1074

Date/Time:	11-Aug-2010 11:03:40
Transaction ID:	3128079108
Transaction Status:	Settled Successfully
Authorization Code:	666230
Payment Method:	Visa XXXX1074

To whom it may concern:

I have provided the IP address used to order below and the tracking number for the package that was delivered. We had no further contact with Mr. Mangs, he did not email us prior or after his order. This was an internet order so no original receipt was issued. I have also included the credit card transaction details that we have on record and a copy of his receipt.

Tracking Number: USPS 9101148008600053996705
IP Address: 161.52.15.110

Regards,

Brandon Beck

IP Details for 161.52.15.110

This information should not be used for emergency purposes, trying to find someone's exact physical address, or other purposes that would require 100% accuracy. Please read about geolocation accuracy for more information.

161.52.15.110 | Lookup IP Address

Quick Links:

- General IP Information
- Geolocation Information
- Geolocation Map
- Comments about this IP address

General IP Information

IP: 161.52.15.110
Decimal: 2704543598
Hostname: 161.52.15.110
ISP: City of Malmo
Organization: City of Malmo
Services: None detected
Type: Unknown
Assignment: Static IP
Blacklist: Blacklist Check

Geolocation Information

Country: Sweden
State/Region: Skane Lan
City: Malmö
Latitude: 55.6
Longitude: 13

M874-3

3

Bezirkskriminalinspektion Kiel
Kommissariat 1

Kiel, 16.12.2010
kl. 15:13

Vittnesförhör

Jorian Robin Heike FRANK,
Född:[redacted]Karlsruhe
Bosatt:[redacted]

Efter kallelse kommer ovannämnda vittnet till vår station.

I närvaro av de svenska kollegorna Dan Granvik och Marie Westerberg samt den som tolk anlitade polistjänstemannen Sönke Leutemann (Kriminalpolisen Kiel) hörs Fru **Frank** i utredningen mot Johan Peter **Mangs** som vittne. **Mangs** är misstänkt för ett mord i Malmö den 10 oktober 2009 och fem försök till mord under perioden 10 oktober 2009 till augusti 2010.

Fråga:
Fru **Frank,** Ni ska idag höras som vittne av oss och de svenska kollegorna i den ovannämnda utredningen. Som vittne är Ni skyldig att säga sanningen. Ni behöver inte svara på frågor, med vilka Ni själv eller anhöriga kan anklagas för brott. Har Ni förstått upplysningen?

Svar:
Ja.

Fraga:
Jag skulle vilja bekräfta en gång till att Ni ska höras som vittne. Har Ni förstått det?

Svar:
Ja.

Fråga:
Ni känner till att frågorna, som vi idag ska ställa, inte handlar om vad Ni själv har sett, utan att de handlar om en person ur Er bekantskapskrets. Först skulle vi vilja veta lite om Er själv.
Kan Ni i korta drag berätta något om Er själv som person?

Svar:
Jag har, som redan sagt, studerat svenska, bl.a. också i Lund, och jag har hittat vänner där, bland dessa ett äldre par, som bor i Malmö. Eftersom jag har dessa vänner där, var jag ofta i Malmö.

M874-3

Senare har diagnosen Aspergers syndrom ställts på mig.

Fråga:
När?

Svar:
Misstanken uppstod 2003, och efter att ha blivit undersökt på vederbörligt sätt konstaterades sjukdomen 2004.
Jag upptäckte därefter att det också finns fler personer som lider av en sådan sjukdom, och jag letade efter vänner, som led av samma diagnos. På ett svenskt forum för personer med Aspergers fick jag sedan kontakt med Peter.

Fråga:
Vet Du när det var?

Svar:
Våren 2004.
Jag tog också med mig ett USB-minne, som brändes här på en CD, och på den finns mail också från den första kontakten med Peter lagrade.

Fråga:
Den första kontakten med Peter, hur uppstod den?

Svar:
Jag satt in en annons på Asperger Forumet, jag skrev att jag kom från Tyskland, att jag pratade svenska och att jag gärna ville ha kontakt med svenskar, som lider av samma sjukdom.

Fråga:
Och på den svarade han?

Svar:
Ja.

Fråga:
Minns Du det ännu, efter den första kontakten, hade ni då regelbunden kontakt där?

Svar:
Det var inte ofta, och det var inte heller så lång tid efter första kontakten, då jag hade planerat att åka till Malmö för att träffa mina vänner, och den tidpunkten skulle vi utnyttja för att träffas personligen för första gången.

Fråga:
När träffade Du Peter?

Svar:
Det var i Malmö. Datumet finns också på CD'n. Jag tror att det måste ha varit i maj eller juni 2004.

Fråga:
Hur har ni träffats, när Du kom till Malmö?

Svar:
Jag körde till hans arbetsplats, ett dentallab. Vi träffades sedan på hans arbetsplats och han visade mig allting där.
Jag var imponerad att man så enkelt bara kan besöka en främmande svensk arbetsplats och där också informeras motsvarande. Det var fascinerande för mig.

Fråga:
Var Du också hemma hos honom när Du var i Malmö?

Svar:
Bara utanför dörren. Han hade en lägenhet, han hade en hyreslägenhet där i ett hus. Jag sedan åkte vi med bilen till stranden. Jag tror att det var till Limhamn. Där hade vi olika samtal, fört diskussioner med varandra. Sedan tittade vi på olika annonser om lägenheter och hus. Han hade tänkt köpa sig en egen lägenhet.

Fråga:
Har han under dessa samtal också pratat om sig själv?

Svar:
Ja, det har han.

Fråga:
Minns Du ännu vad han har berättat om sig själv?

Svar:
Han uppfattade sig som annorlunda, mycket annorlunda. Han trodde att han var en bättre människa på grund av sina neurotypiska drag. Det måste förklaras så här, att det finns neurotypiska Asperger människan och neurotypiska normala människan, och han kände att den neurotypiska Asperger människan var den mer överlägsna arten. Det skulle kunna förklaras genom en sorts evolutionsteori, hur han försökte att förtydliga sina tankar för mig.
Sedan började han prata om Hitler. Det var också det första som dök upp i mitt huvud, hans tankar om Hitler, när jag fick reda på att Peter hade satts bakom lås och bom. Han tyckte det var bra, så som Hitler hade delat upp människoraserna, i människor med bra gener och människor med mindre bra gener. Han var av den uppfattningen att en viss form av genetiskt anlag alltså gav en form av överlägsenhet.

Fråga:
Det var det som han berättade om sig själv, när ni träffades första gången. Har ni träffats oftare?

Svar:
Ja, senare kom han också till Tyskland och besökte mig också.

Fråga:
När var det?

Svar:
Det finns också på CD'n.

M874-3

Fråga:
Minns Du i alla fall vilket år?

Svar:
Jag tror att det var också 2004.

Fråga:
Då kom han alltså ner till Dig?

Svar:
Ja.

Fråga:
Bodde han hos Dig då?

Svar:
Nej, jag bodde vid den tidpunkten på ett studentboende. Därför kunde han inte övernatta hos mig.

Fråga:
Vet Du var han bodde, när han var här?

Svar:
Jag tror att det var ett billigare hotell eller en enkel logi.

Fråga:
Hur länga stannade han då här?

Svar:
Jag tror det var tre dagar.

Fråga:
Har han då berättat samma sak igen eller har han lagt till något nytt?

Svar:
Nej, det var lite olika. Först försökte jag visa honom lite av min värld eller min omgivning, så som man brukar göra det med turister, men han var inte alls intresserad av det.
Sedan åkte vi till ett Asperger möte i Hamburg, och det tyckte han var bra.

Fråga:
Har ni under detta möte också träffat andra personer?

Svar:
Ja, det är alltid dem, som man regelbundet brukar träffa på såna möten.

Fråga:
Är det en sorts förening, som träffas regelbundet?

Svar:
Det är en självhjälpsgrupp, men ska inte ses som en stor förening. Gruppen heter Kiss i Hamburg. I Kiel finns det något som heter Kibis. Det är en takorganisation för alla sorters självhjälpsgrupper.

Fråga:
Fanns där någon som reagerade speciellt på Peters närvaro?

Svar:
Ja, och omvänt också. Han ville tvunget lära känna en viss tjej och även hon reagerade starkt på honom. Hon kunde prata lite norska. De båda språken är inte så långt ifrån varandra, så att det fanns en grund att kunna göra sig förstådd . De bytte sedan också E-mail-adresser, men jag känner inte till om de hade kontakt per e-mail med varandra.

Fråga:
Tjejen, vet Du vem det är eller har Du möjlighet att nämna hennes personuppgifter på något sätt eller få fram dessa?

Svar:
Jag minns bara att hon hette Regina. Hon hade ingen Asperger Diagnos, utan ADHS. Hon var en mycket iögonfallande (övers.anm.:*kan också betyda: ovanlig/konstig)* person, men det passade till.

Fråga:
Vet Du, om det har blivit något av Peter och Reginas kontakt?

Svar:
Det kan jag inte svara på exakt. Jag har dock konstaterat att Peter vägrade gå med mig in i affärer eller också in i en bokhandel. Och när Regina var med, då gick han med överallt.

Fråga:
Var det de enda två gångerna som Du har träffat Peter?

Svar:
Ja. Vi hade egentligen tänkt träffas en gång till hösten 2006. Då hade jag själv organiserat ett Asperger-läger i Sverige, i Bohuslän. Och han hade tänkt komma dit tillsammans med sin vän Henrik **Bragge.** Sen blev jag dock sjuk och kunde själv inte åka med. Och därefter ville han inte komma dit mer, eftersom han inte kände någon av de andra som åkte dit.

Fråga:
Har han berättat något om sina vänner?

Svar:
Ja, han hade egentligen bara en enda vän, alltså denne Henrik **Bragge.** Dessutom hade han kontakt med olika personer på Asperger Forumet respektive i Asperger arbetsgrupper.

Fråga:
Har han berättat något om sin egen familj för Dig?

Svar:
Ja. Dels berättade han att han som barn hade haft en vattenskalle. Hans föräldrar hade skilt sig tidigt, hans far bor i USA och hans syster har dött mycket ung.

Fråga:
Har han berättat något mer till exempel om systern eller fadern?

Svar:
Ja, han hade ett stort problem med det att hans syster hade dött så ung. Jag tror dock, åt andra hållet att han inte hade så mycket kontakt med sin familj. Jag kan tänka mig att det är liknande som den kontakt jag har med min familj. Det är dock vanligt hos personer som lider av Aspergers.

Fråga:
Har han berättat något om sina intressen?

Svar:
Ja, han byggde E-basar och E-gitarrer. Han har också visat bilder av dessa för mig. Han var egentligen en bra musiker. Han har bland annat också spelat i ett rockband. Men han hade problem med de sociala kontakterna och har efteråt slutat med musiken.

Fråga:
Har han också berättat om andra intressen än musiken?

Svar:
Har berättade en gång så där i förbigående att han var intresserad av kampsporter, men inte kampsport med vapen.

Fråga:
När Du träffade honom, har han då utmärkt sig genom att till exempel klä sig annorlunda?

Svar:
Egentligen inte olika eller iögonfallande, kanske lite mörkt. Men han var man, och är det så att att män klär sig något mörkare.

Fråga:
Du berättade tidigare om ert första möte och hans inställning respektive också hans åsikter om Hitler. Har han också försökt framföra någon annan politisk åsikt för Dig?

Svar:
Han har pratat om Hitler och att han tyckte att Hitler var bra. Detta samtal och detta tema ville jag dock absolut inte fortsätta. Han berättade för mig vad han i synnerhet tyckte var bra med Tyskland och Hitler, framför allt ordningssinnet. Jag som tyska upplevde det som en belastning, och det var skrämmande för mig. Jag ville inte gå in på dessa teman ytterligare.

Fråga:
Det betyder, han har inte försökt att förtydliga eller förklara sin uppfattning om till exempel invandrare?

Svar:
Så som jag har förstått det, har han också försökt att förtydliga att han tyckte att det fanns tillräckligt många svenskar, som också kunde tillordnas en lägre neurotyp. Han hade problem med det att det finns många människor där som hade en annorlunda (*kan vara: avvikande, övers.anm.)* social inställning, som skulle kunna leda till väsentliga problem, att människor mer parat än agerar.

Människorna skulle prata en massa nonsens med varandra. Han tyckte alltså mycket bättre om normala människor, som alltså är motsvarande intelligenta och som också skulle agera. Han tyckte inte om den så kallade formen av metakommunikation, utan höll mer av en rak linje utan krusiduller.

Fråga:
Ni har träffats två gånger, dessutom har ni haft mail-kontakt med varandra. Var mail-kontakten mycket tät?

Svar:
Nej, det rör sig kanske om 30 mails inom loppet av två år.

Fråga:
När var sista mailkontakten?

Svar:
Hösten 2006. Den slutade sedan jag på grund av min sjukdom inte kunde göra min resa till Sverige. Jag var sedan sjuk en längre tid, så att jag helt enkelt inte kunde längre.

Fråga:
Det vill säga, att Ni har avbrutit kontakten efter att Du att hade blivit sjuk?

Svar:
Ja, annars hade vi ju fortsatt den.

Fråga:
Vilken sorts relation har ni haft med varandra?

Svar:
Det är svårt för mig att bedöma, men jag skulle vilja beskriva den som en form av bekantskap. I början, när vi träffades i Malmö, tyckte jag det var en trevlig person. Men när han sedan gjorde sitt besök här, upplevde jag honom som mycket påfrestande, framför att eftersom jag inte hittade något som väckte hans intresse. Jag försökte med teknik, vi var vid en gammal bro, jag har föreslagit friluftsmuseet, han var dock inte intresserad av någonting. Det var svårt för mig. Jag hittade inget som jag hade kunnat prata med honom om. Hans tema var helt enkelt, hur man som person med Aspergers syndrom skiljer sig från normala människor. Han kallade det också sin filosofi, respektive sin lingvistik. Och han höll inte av psykologer alls. Han trodde att de hade uppfunnit sjukdomarna, istället för att acceptera Aspergers som en utveckling, som skulle föra mänskligheten framåt. Psykologerna beskriver Aspergers som ett handicap och således som en sjukdom. Det var något som han absolut inte ville acceptera.

Fråga:
Jag skulle vilja en gång till gå in på det första mötet, när ni träffades. Ni åkte till stranden, hur kom ni dit, hade han en bil?

Svar:
Nej, jag hade en bil. Och om jag minns det riktigt, hade han vid den tidpunkten också en bil. Vi nöjt

båda två av att ta en promenad längs stranden.

Fråga:
Men där vid stranden hände inget mer?

Svar:
Nej. Jag körde sedan till mina vänner. Jag hade dock innan dess kört honom hem till sig. Mina vänner är rätt så gamla, redan över 80 år, och jag vill vara med dem så ofta och så mycket som möjligt. På hans arbetsplats har vi ätit lunch tillsammans.

Fråga:
Ännu en fråga: Nu, när Du vet vilka misstanker som finns mot Peter, vad är Dina egna tankar?

Svar:
Först tänkte jag att det hade att göra med allt hemskt med Hitler, framför allt också på grund av att han började med det gentemot mig. Därför tänker jag eller tror jag att han har gjort det. Dessutom hade han ett förakt mot människor som han själv ansåg vara av mindre värde. Men å andra sidan har jag haft dåligt samvete, när jag insåg att jag möjligtvist borde ha kunnat märka något eller också kunna ha påverkat honom.
På grund av den skulden har jag också sökt upp min egen läkare. Jag är i regelbunden psykiatrisk behandling på grund av Aspergers syndrom. Min läkare har dock försökt befria mig från min skuld och sagt till mig, att jag inte ska fortsätta med dessa tankar. Hon har lagt tyngdpunkten på det att jag måste frigöra mig från dessa tankar och att inte ens hon som är läkare eller någon i hennes yrkesställning hade varit i stånd att konstatera en sådan psykologisk utveckling.

På CD'n finns också en intervju som jag gjort med Peter. Vi hade en tysk tidskrift i vilken denna intervju offentliggjordes. Där finns också Peters åsikt över psykologer, som han nämnt.

Fråga:
Finns det något annat som Du själv skulle ville lämna här till protokollet eller andra tankar från Dig om Peter?

Svar:
Jag är bara ledsen över vad som har hänt här och hur det har hänt. Jag tycker att Peter har förstört sitt liv och sina framtidsutsikter. Jag har funderat över om jag möjligtvis ska skriva ett brev till Peter i fängelset, men jag är osäker om det vore rätt.

Tjänsteman:
Du får gärna skriva till Peter i fängelset, det står Dig också fritt, om det hjälper Dig själv att klara av situationen. Du ska dock veta att allt som Du skriver till honom kontrolleras och läses av åklagaren. Ifall du vill skriva till honom måste Du tänka på att Du inte skriver om de olika gärningarna. Breven, som skickas till honom, får bara vara av allmän karaktär.
Om det skulle finns fler frågor, får vi höra av oss till Dig?

Svar:
Ja, givetvis. Om det finns intresse att få fram vem denna Regina är eller var, kan jag gärna söka fram adressen till den aktuella gruppledaren, Hajo **Seng** och överlämna till polisen. Kanske kan Hajo berätta mer om kvinnan. Jag vet inget om henne. Som sagt, jag själv tyckte att hon var mycket konstig och var inte intresserad att fördjupa kontakten med henne.

Fråga:
I rättshjälpsbegäran hänvisas en gång till att vi framför allt ska gå in på Peters vapenintresse. Har Du lagt märke till någon form av ökat intresse för vapen eller också skjutvapen?

Svar:
Jag har inte lagt märke till att Peter ska ha haft ett ökat intresse för vapen. Jag kände inte ens till att han legalt fick äga sportvapen. Huvudtemat mellan oss har varit hans sätt av psykologi och lingvistik, hans sätt att se livet och världen, så som jag har försökt klargöra det i förhöret.

Fråga:
Du sa tidigare att Du var av den uppfattningen att han vid det första mötet ska ha haft en egen bil. Kan Du berätta något om bilarna som han har haft respektive vad vet Du om hans bilar?

Svar:
Vi tog min bil. Om jag minns rätt var det en lysande färg, röd eller orange, märke eller modell minns jag dock inte. Det var ett vanligt fordon, alltså ingen buss, möjligtvis en personbil eller en combi.

Fråga:
Kunde Du se hans bil en gång, respektive har han visat Dig bilen?

Svar:
Jag tror att han hade bilen på sin arbetsplats. Vi har dock annars kört med min bil. Jag körde ju också i min bil ensam till Peter till hans arbetsplats.

Fråga:
Hur kom Peter den gången till Tyskland, hit till Kiel?

Svar:
Med tåg. Jag tror att jag hämtade honom på järnvägsstationen i Oldenburg/Holstein. Det måste ha varit tåget via Köpenhamn.

Fråga:
Känner Ni också andra personer som Peter har kontakt med?

Svar:
Ja, det är en Maria Hellström från Asperger mötena. Hon träffade Peter på ett Asperger möte i Göteborg och berättade också om det för mig. Maria är en bekant till mig. Informationen om Maria har jag också lagt på CD'n som E-mail.

Fråga:
Finns det också andra personer förutom dem som vi redan har nämnt, som Du kan komma ihåg?

Svar:
Där finns en Leif från Skåne, från den lilla staden Eslöv. Han är rätt så känd i Asperger kretser i Sverige och jag förmodar att han också känner Peter. Han känner nästan alla svenskar som lider av den sjukdomen. Han kallas för Rdos.

Avslutat: Kl. 16:37 __________genomläst, godkänt:

Post: Kriminalhauptkommissar ______________________________

(Jorian Robin Heike Frank)

Närvarande:

Dan Granvik, kriminalinspektor

Marie Westerberg, kriminalinspektor

För översättningen:

Sönke Leutemann, Kriminaloberkommissar
Edsvuren tolk i svenska språket

Nertecknat:

Einfeldt, anställd

Översättning: Rosemarie Hagelborn, tolk.

PM

Intervju med Peter Mangs

Signerad av

Signerad datum

Polismyndighet
Skåne

Enhet
50UTR, Utredningssektion

Diarienr
1200-K163215-09

Uppgiftslämnare	Datum	Tid
Westerberg, Marie	2012-02-02	10:26

Beslag verkställt	Material för analys
Nej	Nej

Mottaget

Mottaget datum

Tid

Sätt på vilket uppgift lämnats

Upprättad av
Marie Westerberg

Uppgiften avser
Intervju med Peter Mangs i Aspergia

Uppgift

Jorian Franks intervju med Peter Mangs i tidsskriften Aspergia, en tysk tidsskrift för människor med Aspergers Syndrom.
Utgåva NR 1 år 2004.

Artikeln bifogas.

M874-7

erfahrungen

Vom Musiker zum Zahntechniker

Peter Mangs ist 32 Jahre alt, arbeitet seit kurzem als Zahntechniker und ist stolz auf seine finnischen Vorfahren, obwohl er Schwedisch mit schonischem Einschlag spricht und in Südschweden zu Hause ist. Seitdem er mit der Verdachtsdiagnose Asperger Syndrom konfrontiert wurde, ist die Beschäftigung mit diesem Thema ein Teil seines Lebens geworden. So hat er auch bereits einmal als Gast die Selbsthilfegruppe für Menschen mit Asperger Syndrom in Hamburg besucht. Deutschland und die deutsche Sprache findet er toll. Was ihn sonst noch interessiert, verrät er in einem Interview, das Heike Frank mit ihm geführt hat.

Eines deiner Interessen ist der Instrumentenbau. Wie kamst du darauf und wann?

Ich fing damit an, als ich ein Praktikum auf einer Schule machte, die eine Werkstatt hatte. Ich habe Talent für Holzarbeiten und Kon-struktion, von daher ging das praktisch automatisch. Außerdem kann ich mein Interesse gut auf eine Sache fokussieren, und damit gelang es mir, alle Hindernisse zu überwinden und mich auf meinem Weg nicht abhalten zu lassen. Ich habe mir einfach die Zweifel anderer nicht angehört. Habe mich darauf konzentriert, was ich erreichen wollte. Dann erweiterte ich die Grenzen und machte gewisse Leute wütend, aber das war mir egal. Das Praktikum endete schließlich in einer Katastrophe, aber ich war immerhin mit dem Bauen in Gang gekommen.

Was für Musikinstrumente baust du?

Ich baue E-Bässe. Für andere Arten von Instrumentenbau interessiere ich mich kein bißchen.

Und wie gehst du dabei zuwege?

Ich hatte schon immer zu wenig Ausrüstung dafür, deshalb muß ich mein Bauen der Ausrüstung anpassen, die ich gerade habe. Und natürlich auch meinem Budget... .

Hast du auch schon mal andere Gegenstände gezimmert?

Ja, Hackbretter, einen Computertisch vom Typ groß und luxuriös und andere Sachen.

Hast du schon Erfolg gehabt, oder machst du das alles nur für dich selber?

Ich habe die Erfahrung gemacht, daß ich mit potentiellen Käufern nicht zurechtkomme. Oft war ich frustriert, daß die Instrumente fertig in einer Ecke standen und nicht verkauft wurden. Ich habe ein paar an Bekannte verkauft, einen Teil auch verschenkt. Ich habe Instrumente von hohem Wert an Leute verschenkt, die ich nur einmal getroffen hatte. Das war in Florida.

Jetzt habe ich begriffen, daß ich keinen Kunden zum Kaufen überreden kann. Deshalb baue ich meistens nur für mich selber oder einen engen Freund. Ich habe den sozialen Teil beim Verkauf von Instrumenten aufgegeben. Aber ich bin immer noch an neuen Ideen interessiert, die die Konstruktion betreffen.

Ich habe wohl insgesamt ungefähr zwanzig Instrumente verkauft, keines davon zum vollen Preis. Für die meisten habe ich nur meine Kosten rausbekommen.

Welche Instrumente spielst du selber?

Vor allem Saiten- und Schlaginstrumente. Wenn man etwas ausdrücken will und musikalisch ist, kann man die meisten spielen.

Peter Mangs mit einem selbstgebauten E-Bass.

M874-7

Du hast mir erzählt, daß du als Musiker in einer Band warst. Aber anstatt berufsmäßiger Musiker zu werden, mußtest du aufhören. Warum?

Ich habe die Band heute im Radio gehört, sie letzte Woche im Fernsehen gesehen. Ich paßte einfach nicht zu ihrem Jargon – oder zu irgend einem anderen Jargon. Ich bin immer ziemlich waghalsig in der Musik oder sonst auch mit allem, was ich tue. Die Band, in der ich spielte (das gilt für alle Bands, in denen ich gespielt habe), hat sich auf eine bereits vordefinierte Stilart begrenzt. Ich meine jedoch, daß es nicht so kreativ ist, sich an vorgefertigte Normen zu halten. Eine Stärke, die mir der Autismus verschafft hat, ist, daß ich mich nicht an vorgefertigte Ideen halte. Ich denke selber und das auf einem hohen Niveau. Aber mit einer überdurchschnittlichen Intelligenz verringert sich der Anteil ähnlicher und verstehender Menschen drastisch... .

Wie hast du erfahren, daß du vermutlich Asperger hast? Wann?

Ich ging zu einem Psychologen, um Antworten zu erhalten, ob meine Drainage meine Persönlichkeit beeinflußt hatte (als Einjähriger hatte ich zuviel Wasser im Kopf). Er machte mit mir Tests, und dann schrieb der Psychologe in seinen Bericht, daß er Asperger vermutete. Ich habe den Kontakt mit der psycho-logischen Welt dann aber abge-brochen, als ich merkte, daß ihre Sprache und Einrichtung von ei-nem Bild gesteuert war, daß den "Patienten" als Opfer betrachtete. Opferbasiert eben. Ich respektiere das Können dieser ausgebildeten Mittelintellektuellen nicht und denke, daß ihre intellektuellen Fähigkeiten unter den meinigen liegen. Die erfinden Probleme, um dann diese Probleme zu lösen, so war das zumindest in meinem Fall. Der Einfluß der Psy-chologen auf unsere Kultur ist im großen und ganzen negativ, weil sich immer mehr Menschen als Opfer betrachten und dann auch Opfer werden. Das Ganze ist eigentlich suggestiv. Man kann bedeutend mehr Probleme lösen, wenn man ihre Existenz leugnet bzw. sie nicht als Probleme auffaßt, sondern als Möglichkeiten. Hier verbirgt sich auch mein Interesse für Linguistik.

Hat die Entdeckung von Asperger dein Leben verändert?

Ich habe ganz einfach Unterstützung durch Hans Asperger erhalten, durch sein Bemühen, die Existenz und Züge unseres Neurotyps zu definieren. Dadurch kann man sich und anderen besser erklären, worin der Unterschied zwischen uns und anderen besteht.

Hast du außer dem Instrumentenbau auch noch andere Spezialinteressen?

Philosophie und Linguistik, mehr ausgerichtet auf ein schöpferisches Denken als auf das Präsentieren angelesener und angehäufter Information. Meine Fähigkeit liegt vor allem darin, persönlich zu denken. Ich bin nicht so gut darin, große Mengen angelesener statischer Informationen zu verarbeiten. Meine Philosophie handelt vor allem davon, wie Menschen zu ihren Ansichten gelangen, wie sie ihre eigene Existenz auffassen, wie Individuen zu anderen Individuen stehen usw.

Wenn du drei Wünsche frei hättest, welche würdest du nennen?

Ich hätte gern eine Partnerin, die sich dafür interessiert, wie ich bin, und die es interessant findet, mit mir zusammen zu sein. Ich hätte auch gern Kinder, damit ich etwas zu tun habe, wenn ich von der Arbeit nach Hause komme (etwas ironisch gemeint). Die Frage ist die, ob man Kinder hat aus einem anderen Grund als dem, daß man einen Trieb hat, der "will", und ob dieser Trieb nicht schlicht und einfach egoistisch ist... .

Danke für das Interview.

Wie die Bässe klingen, kann man auf Peters Internetseite www.mangs.org hören.

2010-11-22
Svar från dansk polis på fråga om Peter Mangs har eller har haft någon anställning i Köpenhamn.

Ut från dine uppgifter kan jag konstateret at Peter Mangs är registreret i danske kildeskatregister under namnet: **Johan Peter Mangs dansk personnummer 040372-4351,** och anfört med svensk kontakt adresse Korsörvängen 16 B, 2. Våning 217 47 Malmö. Kildeskatregistreret är en indikation på at Peter Mangs arbetater eller har arbetat i Danmark. Därfor har jag sickat din anmodning videra til drabssektionen hos Köpenhamn Polisen, som vil starte en spaning upp.

Med venlig hilsen
Tommy Jørgensen
Analysesektionen
KØBENHAVNS **POLITI**

Hej Landvall!
Med henvisning til din korrespondance med Tommy Jørgensen kan oplyses, at nedennævnte er oprettet pr. den 12.12.2007 i det danske Centrale Person Register af skattemyndighederne som følger:
"Johan Peter Mangs, 040372-4351(dansk personnummer)boende Korsörvägen 16B, 2 vån, 217 47 Malmö".
Skattemyndighederne oplyser, at han har arbejdet for firmaet Adecco A/S, Falkoner Allé 1, 2000 Frederiksberg(København), tlf. 38889400 – intet yderligere.
Adecco A/S, v/personalekonsulent Dea Andersen, oplyste d.d. kl. 1345 ved min telefoniske henvendelse, at Johan Peter Mangs har arbejdet for firmaet i perioden fra den 17.12.2007 til den 26.01.2008. Firmaet arbejder med rekruttering af vikarer til forskellige brancher og arbejdsopgaver inden for kantiner, kontorer, lager mv.
Svensk politi er velkommen til at rette direkte telefonisk henvendelse til Dea Andersen på telefon 0045 38381290, for yderligere oplysninger.
Dea Andersen er ikke gjort bekendt med anledningen til henvendelsen, udover at det drejer sig om en alvorlig sag fra Sverige.
Vedr. "oförklarliga skjutningar" og retsanmodning henvises til Tommy.

Med venlig hilsen
Bent Kristensen

KØBENHAVNS **POLITI**
kriminalassistent/holdleder

/Göran Landvall

PM

Kontakt med Adecco A/S i Köpenhamn

Signerad av

Signerad datum

Polismyndighet
Skåne

Enhet
50UTR, Utredningssektion

Diarienr
1200-K163215-09

Uppgiftslämnare	Datum	Tid
Westerberg, Marie	2010-11-24	09:35

Beslag verkställt	Material för analys
Nej	Nej

Mottaget	Mottaget datum	Tid

Sätt på vilket uppgift lämnats

Upprättad av
Marie Westerberg

Uppgiften avser
Tfn-kontakt med Adecco A/S i Köpenhamn

Uppgift

Tfn-kontakt med Adecco A/S i Köpenhamn, personalkonsulent Dea Andersen,
tfn 0045-38381290.

Syftet var att ta reda på vilka företag som Peter Mangs arbetat för i samband med att han var anställd av Adecco 17/12 –07 till 26/1 –08, samt få namn på arbetsledare eller andra kontakter som Peter Mangs haft under denna period.

Dea Andersen har inte själv haft någon kontakt med Peter Mangs. Den person på Adecco som intervjuade Peter Mangs då denne anställdes –07 var Christian Elbrond Krabbenhoft, tfn 0045-50800686. Inga fler anställda har haft kontakt med Mangs.

Peter Mangs arbetade på Posten, Bernstorfsgade 38 i Köpenhamn. Hans arbetsledare eller kontaktperson på Posten var Susanne Mogensen, tfn 0045-33611203, det finns inga uppgifter på ytterligare personal på Posten.

Peter Mangs har inte haft någon annan arbetsplats under tiden som han var anställd av Adecco.

Marie Westerberg

Polismyndighet
Skåne

Förhör

Signerat av

Signerat datum

Enhet
50UTR, Utredningssektion

Diarienr
1200-K163215-09

Hörd person
Christina Vissing Bachara, Rikke

Personnummer

Den hörde är
Vittne

ID Styrkt
Nej

Ställning till misstänkt - målsägande - vittne

Tolk

Språk

Brottsmisstanke / Anledning till förhöret
Förhöret ingår i en begäran om rättslig hjälp från Internationella åklagarkammaren i Malmö och avser Rikke Bacharas kännedom om Peter Mangs.

Underrättad om misstanke

Underrättad om rätt till försvarare (best i FUK 12§ iakttagna)

Försvarare/ombud önskas

Försvarare/ombud närvarande

Godtar den försvarare som rätten förordnar

Förhörsledare	Förhörsdatum	Förhör påbörjat	Förhör avslutat
Mats R Johannesson	2011-03-21	12:56	

Förhörsplats	Typ av förhör	Förhörssätt
Den hördes arbetsplats i Köpenhamn.	RB 23:6	Ljudbandsförhör

Förhörsvittne

Utskrivet av
MJ

Berättelse

Dialogförhör i sammanfattning.

Närvarande vid förhöret från dansk polis är Helge Jespersen, som tidigare informerat Rikke Bachara.

Rikke arbetade som konsulent på Addeco och hennes arbetsuppgift var att förmedla vikarier till olika företag, mestadels till Postverket.

De sökte vikarier till posten och de sökte bland annat efter svensk arbetskraft. De hade personal som vid några tillfällen hade föredrag i Malmö, för att söka efter arbetskraft. Det var ett projekt som kallades Örestadsprojekt. Det var ganska vanligt att svenskar kom över till Köpenhamn och jobbade där.

Rikke vill minnas att Peter Mangs kom in till Addecos kontor vid gågatan i Köpenhamn och det var så de träffades. Rikke säger att det var både hon och en man som heter Christian Krabbenhöft som sysslade med denna typ av anställningar på Addeco, men det var hon som hade kontakten med Peter Mangs och skickade ut honom på vikariat.

Peter Mangs fick ett vikariat som brevbärare på Posten och han fick också ett vikariat inne på den stora Postcentralen i Köpenhamn/vid Polisstationen. Där var hans arbetsuppgift att

sortera posten, vilket innebar att han jobbade inomhus. På detta sista stället jobbade han i cirka en månads tid.

På fråga om när dessa vikariat var aktuella för Peter Mangs så säger Rikke att det troligtvis var under perioden 2007-2008. Det första vikariatet var det som cyklande brevbärare, som han troligtvis bara hade enstaka tillfällen.

På fråga säger Rikke att hon uppfattade Peter Mangs som en trevlig person som inte på något sätt utmärkte sig. Han var arbetsvillig och tog vara på de arbetstillfällen som han erbjöds av Addeco.

Rikke kan inte komma ihåg om Peter Mangs berättade något om sig själv och sitt privatliv, såsom familj, umgänge, mm. Hon tror att han bodde i Sverige, men hon är inte helt säker på det.

Rikke träffade Peter Mangs vid 5-6 tillfällen och det var i samband med att han kom till hennes kontor för att hämta ut sin lön från arbetsgivaren. De har även haft en del telefonkontakt där de diskuterat vikariat/arbetstillfällen. Peter Mangs var lätt att prata med, vilket är en av anledningarna till att hon minns honom.

Det är dock ingenting speciellt som hon kommer ihåg de diskuterat, utan samtalen var av helt allmän karaktär.

På fråga om Peter Mangs nämnt något om andra arbeten han eventuellt haft i Danmark, så säger Rikke att hon har en svag aning om att det var så, men hon kan inte minnas det.

Rikke menar att Peter Mangs skötte sina åtaganden från Addeco och det visar även det faktum att han jobbade hos Posten en hel månad. Det var inget ovanligt att personer endast fick stanna på Posten i två dagar eller en vecka. Det var Posten som förlängde vikariatet, vilket Rikke menar tyder på att Peter Mangs skötte sitt jobb.

Rikke tillfrågas om hon kan komma ihåg något mer angående sin kontakt med Peter Mangs och hon undrar om hon kan få se ett foto på honom, för att eventuellt få fler minnesbilder. Ett foto på Peter Mangs förevisas för henne, men det resulterar inte i att Rikke kan komma ihåg mer angående deras kontakt.
(Fotot bifogas förhöret).

Förhöret avslutat klockan 13.10

Förhör

Signerat av

Signerat datum

Polismyndighet
Skåne

Enhet
50UTR, Utredningssektion

Diarienr
1200-K163215-09

Hörd person
Kliffort, Martin

Personnummer

Den hörde är
Vittne

ID Styrkt
Nej

Ställning till misstänkt - målsägande - vittne

Tolk

Språk

Brottsmisstanke / Anledning till förhöret
Martins eventuella kontakt med Peter Mangs. Förhöret ingår i en begäran om rättslig hjälp från internationella åklagarkammaren i Malmö.

Underrättad om misstanke

Underrättad om rätt till försvarare (best i FUK 12§ iakttagna)

Försvarare/ombud önskas

Försvarare/ombud närvarande

Godtar den försvarare som rätten förordnar

Förhörsledare
Mats R Johannesson

Förhörsdatum
2011-03-03

Förhör påbörjat
09:22

Förhör avslutat
10:18

Förhörsplats
TDC, Köpenhamn

Typ av förhör
RB 23:6

Förhörssätt
Ljudbandsförhör

Förhörsvittne

Utskrivet av
Mo

Involverad personal	Funktion
Camilla Sandell	Biträdande förhörsledare

Berättelse

Närvarande vid förhöret från dansk polis är Helge Jespersen, som informerat Martin Clifforth.

Martin Clifforth är utbildad socialpedagog sedan 2005 men har jobbat med autism i cirka femton års tid. Han jobbar på ett företag som heter Specialisterna, ett privat företag i Danmark. Deras arbetsuppgift är att testa folk med autism diagnos, för att se hur de eventuellt kan fungera på arbetsmarknaden och inom vilket område.

Martin säger att de är två pedagoger som jobbar på Specialisterna, och de hjälper till att slussa ut personerna och finner arbetsuppgifter.

På fråga hur Peter Mangs Mangs fick kontakt med Specialisterna säger Martin att vad denne minns så var det Peter Mangs som tog kontakt efter att ha sett deras hemsida på nätet och sedan ttog han kontakt med Specialisterna, antingen via mail eller telefonkontakt. Överenskommelse blir åtminstone per mail. Första mötet, vilket är det enda, sker i slutet av 2008 eller i början av 2009. Martin kommer att bifoga mail- korrespondensen mellan honom och Peter Mangs Mangs.

Mötet ägde rum på Specialisternas kontor, Ballerup och varade i cirka två timmar. Om detta berättar Martin att Peter Mangs inte blivit diagnostiserad vid tillfället men att han uppvisade många autistiska tecken. Martin säger att Specialisterna inte är etablerade i Sverige. Han tror

därför att det är därför Peter Mangs tog kontakt med dem via mail och åkte till Danmark.

Vidare berättar Martin att Peter Mangs var väldigt ärlig, vilket är ett specifikt drag för personer med denna diagnos. Peter Mangs hade bland annat berättat att han, vid något tillfälle, pratat med en kvinna och kommenterat hennes rynkor i ansiktet varvid kvinnan hade rest sig upp och gått ifrån platsen.

Peter Mangs Mangs berättade att han gärna ville ha körkort och att hans bil var en bil som troligtvis fanns inom familjen. Han berättade för Martin att han gått på körskola, men att körskolläraren inte tyckte att han var lämplig bilförare och därför inte fick något körkort.

Martin vill också minnas att Peter Mangs berättat att denne bodde i källarlokal, troligtvis belägen under sin lägenhet. Han bodde där för att ha råd att ta körkort och hyrde ut sin lägenhet under tiden.

På fråga säger Martin att Peter Mangs troligtvis bodde i källarlokalen vid det tillfället de träffades på Specialisterna i Ballerup.

Vidare uppfattar Martin Peter Mangs som en klok person men att denne saknar social kompetens.

Vid mötet berättade Peter Mangs att han jobbat som tandtekniker tidigare.
I övrigt kan inte Martin komma ihåg om Peter Mangs berättade någonting om sina tidigare jobb.

Martin säger att eventuellt kan detta framgå av mail- korrespondensen som medföljer förhöret.

Martin kan inte minnas att de diskuterade Peter Mangs familjeförhållande.

Information kring Peter Mangs eventuellt tidigare adresser har inte Martin heller fått tagit del av.

Martin menar att deras möte mest handlade om Peter Mangs sociala kompetens och Martin förstod ju att Peter Mangs skulle ha Aspergers.
På fråga om Peter Mangs nämnde något om vapenintresse säger Martin att det kan han inte komma ihåg men tror samtidigt att han hade kommit ihåg det om det hade kommit på tal.

Martin tillfrågas också om Peter Mangs Mangs inställning till utlänningar eller invandrare, men Martin kan inte komma ihåg att de diskuterade detta under mötet.

Martin berättar att Peter Mangs missuppfattat Specialisternas uppgift och att han trodde att det var en utbildning han skulle genomgå. Martin förklarade dock för honom att det är en test för att se hur denne kan fungera ute i arbetslivet.

Peter Mangs blev också uppmanad att ta kontakt med en jobbkonsulent i Sverige eftersom Martin var osäker på hur det skulle skötas, finansieringen av detta test. Martin menar att troligtvis var detta sista kontakten de hade men att detta också kan utläsas av mail korrespondenser som bifogas.

På fråga säger Martin att han får intrycket av att Peter Mangs hade sitt liv och leverne i Sverige men att han eventuellt skulle vilja ha ett jobb i Danmark.

Vidare tror inte Martin att Peter Mangs har berättat att denne har haft kontakt med någon annan person i Danmark.

På fråga när eller hur Martin fick reda på att Peter Mangs är häktad för brott, säger han att det var när han tittade på nätet. Martin har också, i samband med detta, fått två stycken mail. Ett från en kamrat till Peter Mangs, samt ett från en tidning i Sverige, troligtvis en dagstidning.

Martin är informerad om innebörden av yppandeförbud och att det gäller i detta ärendet.

Förhöret intalat efter hand på band och lämnas utan erinran av den hörde.

Förhöret avslutat klockan 10:18.

Förhör

Signerat av

Signerat datum

Polismyndighet
Skåne

Enhet
50UTR, Utredningssektion

Diarienr
1200-K163215-09

Hörd person
Krabbenhöft, Christian

Personnummer

Den hörde är	ID Styrkt	Ställning till misstänkt - målsägande - vittne
Vittne	Nej	

Tolk

Språk

Brottsmisstanke / Anledning till förhöret
Förhöret ingår i en begäran om rättslig hjälp från internationella åklagarkammaren i Malmö och avser då K163215-09. Kristians eventuella kännedom om Peter Mangs.

Underrättad om misstanke

Underrättad om rätt till försvarare (best i FUK 12§ iakttagna)

Försvarare/ombud önskas

Försvarare/ombud närvarande

Godtar den försvarare som rätten förordnar

Förhörsledare	Förhörsdatum	Förhör påbörjat	Förhör avslutat
Mats R Johannesson	2011-03-03	10:41	11:04

Förhörsplats	Typ av förhör	Förhörssätt
Den hördes bostad	RB 23:6	Ljudbandsförhör

Förhörsvittne

Utskrivet av
Mo

Involverad personal	Funktion
Camilla Sandell	Biträdande förhörsledare

Berättelse

Närvarande vid förhöret från dansk polis är Helge Jespersen, som informerat Christian Krabbenhöft.

Christian jobbar som personalkonsulent på ett företag som heter Adecco som har kontor i Köpenhamn. Deras huvudsakliga uppgift är som konsult för rekrytering till olika företag. Vid det första tillfället han träffar Peter Mangs, vilket är under 2007, hade Adecco adress på gågatan i Köpenhamn. Christian säger att många personer som passerade på gågatan såg att Adecco sökte personer för diverse jobb och de gick in på kontoret för att förhöra sig. Det var förmodligen även så som Peter Mangs kom i kontakt med dem.

Christian är inte 100% säker på Peter Mangs utseende och därför förevisas han ett foto av denne. Han blir då helt säker på att det är rätt person som det gäller. Fotot bifogas förhöret.

Peter Mangs uppgav för Christian att han ville ha extra jobb för att tjäna pengar eftersom han är violinbyggare.

På fråga säger Christian att han inte träffat Peter Mangs mer än sporadiskt vid några andra tillfällen då Peter Mangs kom in på Adecco för att kvittera ut arbetssedlar.

Christian tillfrågas om han kan precisera när under år 2007 det var han träffade Peter Mangs för jobbintervju och han menar att det troligtvis var på hösten 2007. Detta med anledning av

att han själv började på Adecco i mars 2007.

En person som hade kontinuerlig kontakt med Peter Mangs heter
Ricke Vising Backara, som vid tillfället också var anställd vid Adecco, men inte är så idag.

Christian höll i intervjun med Peter Mangs och kommer ihåg detta bland annat eftersom denne var från Sverige. Det han kan komma ihåg från intervjuerna är att Peter Mangs var inåtvänd och en kille som inte pratade mycket utan Christian fick hela tiden ställa frågor till Peter Mangs för att få svar.

Christian berättar att vid aktuellt tillfälle så hade de mycket rekrytering till Posten och postsortering där personer fick stå vid ett postband och sortera post. Kravet för detta arbete var att de skulle vara punktliga och hålla tiden och att de inte var straffade. Christian nämner att han begärde ut ett straffregister på Peter Mangs samt dennes tidigare arbetsreferenser. Allt i allt tog mötet och intervjun med Peter Mangs kanske cirka 45 minuter.

I övrigt kan inte Christian komma ihåg något specifikt med mötet eller jobbintervjun han hade med Peter Mangs, men det kan vara möjligt att uppgifter kring detta är sparat i ett gammalt datasystem på Adecco. Detta kommer Christian att kontrollera när han börjar jobba efter sin pappaledighet, i början av april.

Anledningen till att Christian kommer ihåg Peter Mangs var, förutom att han är svensk, även det faktum att han berättade att han var violinbyggare samt att han hade ett något ovanligt efternamn.

På fråga säger Christian att han inte tror att Peter Mangs haft kontakt med någon annan på Adecco mer än Rikke Vissing Bachara.

Christian är informerad om innebörden av yppandeförbud och att detta gäller i ärendet.

Förhöret intalat efter hand på band och lämnas utan erinran av den hörde.

Förhöret avslutat klockan 11.04.

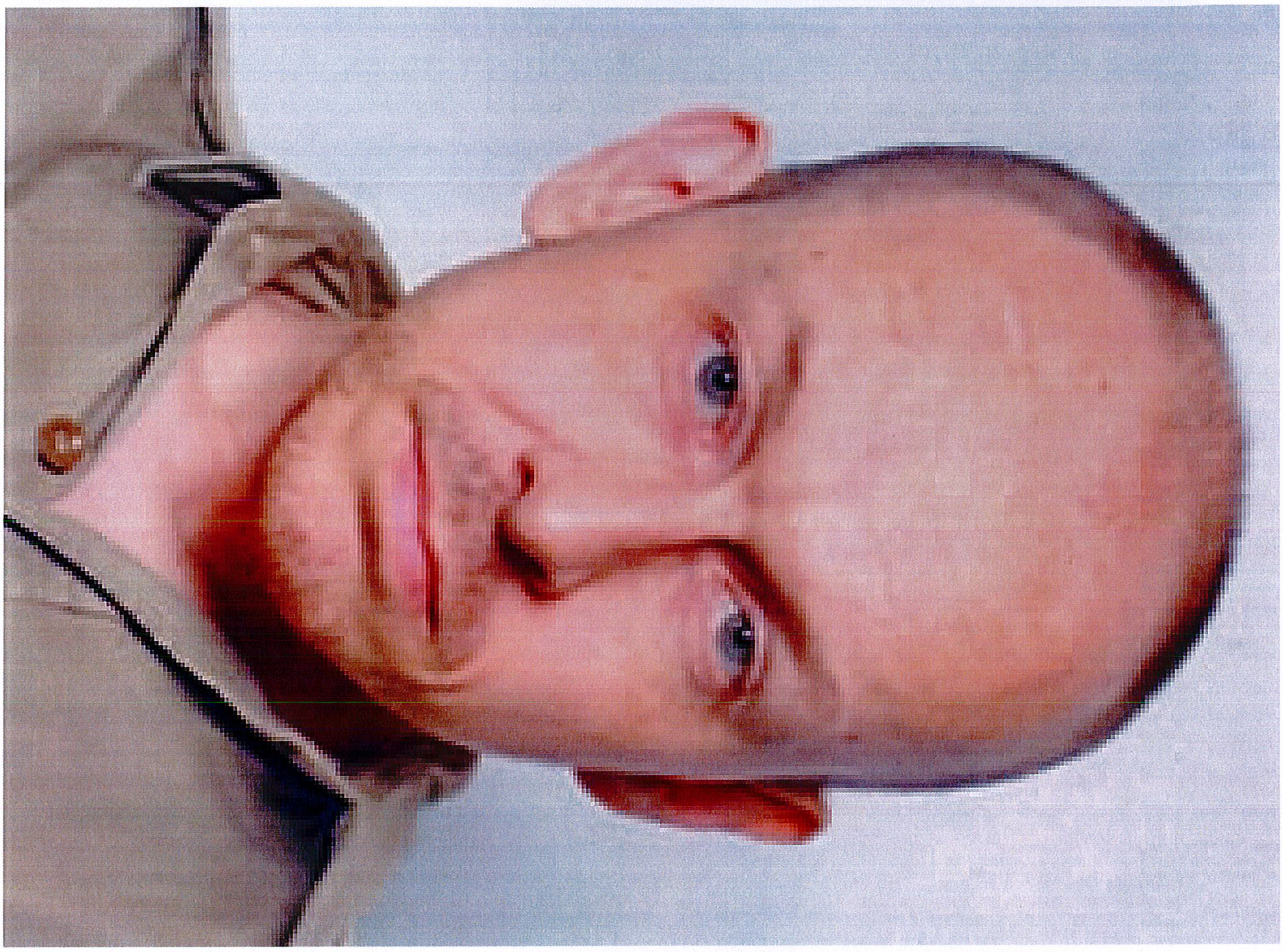

Förhör

Signerat av

Signerat datum

Polismyndighet
Skåne

Enhet
50UTR, Utredningssektion

Diarienr
1200-K163215-09

Hörd person
Mauritzsen Joensen, Joen Peter

Personnummer

Den hörde är	ID Styrkt	Ställning till misstänkt - målsägande - vittne
Vittne	Nej	

Tolk

Språk

Brottsmisstanke / Anledning till förhöret
Förhöret ingår i en begäran och rättslig hjälp från internationella åklagarkammaren i Malmö och avser Joens kännedom om Peter Mangs.

Underrättad om misstanke

Underrättad om rätt till försvarare (best i FUK 12§ iakttagna)

Försvarare/ombud önskas

Försvarare/ombud närvarande

Godtar den försvarare som rätten förordnar

Förhörsledare	Förhörsdatum	Förhör påbörjat	Förhör avslutat
Mats R Johannesson	2011-03-03	14:06	14:25

Förhörsplats	Typ av förhör	Förhörssätt
Posten, Postväsendet Köpenhamn	RB 23:6	Ljudbandsförhör

Förhörsvittne

Utskrivet av
Mo

Berättelse

Närvarande från dansk polis är Helge Jespersen, som informerat Joen Joensen.

Joen jobbar på Postväsendet i Köpenhamn och har gjort så sedan 36 år tillbaka. Hans arbetsuppgifter består i att distribuera tidsskrifter och lägga dessa i olika fack och områden.

Under 2008 jobbade han under en kortare period tillsammans med Peter Mangs. Detta var någon gång under sommaren.

Joen beskriver arbetet som en typ av löpande band- princip där man rör sig runt i lokalen. Det är ett team- arbete och man jobbar ofta stående sidan om varandra, vilket han gjorde tillsammans med Peter Mangs under vissa perioder.

På fråga säger Joen att hans egna arbetstider var ungefär mellan 8 – 16 och att Peter Mangs startade sin arbetstid något senare på dagen och slutade inte jobbet före klockan 18.

Joen försökte vid flera tillfällen prata med Peter Mangs, men denne bara mumlade till svar och de hade aldrig någon konversation eller diskussion tillsammans. Joen beskriver Peter som en som mestadels gick för sig själv och inte hade kontakt med någon av de andra anställda.

Joen har vid något tillfälle försökt att inleda en konversation med Peter men, men dock utan att lyckas.

Joen nämner en person, Joakim Pettersson, som är från Halmstad. Joakim jobbade också på Posten samtidigt som Peter Mangs och dessa två hade ett visst umgänge på arbetsplatsen. Joen hade vid något tillfälle sett dem ha en kommunikation med varandra inne i ett uppehållsrum. Vad de diskuterade har inte Joen någon aning om.

Joen berättar att Peter Mangs alltid bar en keps, av typen baseboll- keps, med relativt lång skärm framtill. Kepsen var blå till färgen, troligtvis mellanblå. Om den hade något speciellt kännetecken kan inte Joen svara på.

Avslutningsvis säger Joen att Peter Mangs inte hade kontakt med någon annan på Posten heller och han kan inte svara till om han kände någon annan här.

På fråga säger Joen att han inte vet hur lång tid Peter Mangs jobbade på Posten men det var åtminstone inte under någon längre period.

Joen är informerad om betydelsen av yppandeförbud och att det råder i ärendet.

Förhöret är intalat efter hand och det lämnas utan erinran av den hörde.

Förhöret avslutat klockan 14:25.

Förhör

Signerat av

Signerat datum

Polismyndighet
Skåne

Enhet
50UTR, Utredningssektion

Diarienr
1200-K163215-09

Hörd person
Meyer, Tora

Personnummer

Den hörde är
Vittne

ID Styrkt
Nej

Ställning till misstänkt - målsägande - vittne

Tolk

Språk

Brottsmisstanke / Anledning till förhöret
Fförhöret ingår i en begäran om rättslig hjälp från Internationella åklgarkammaren i Malmö och avser Tora Meyers kännedom om Peter Mangs.

Underrättad om misstanke

Underrättad om rätt till försvarare (best i FUK 12§ iakttagna)

Försvarare/ombud önskas

Försvarare/ombud närvarande

Godtar den försvarare som rätten förordnar

Förhörsledare
Mats R Johannesson

Förhörsdatum
2011-03-03

Förhör påbörjat
11:18

Förhör avslutat
12:20

Förhörsplats
Den hördes bostad

Typ av förhör
RB 23:6

Förhörssätt
Ljudbandsförhör

Förhörsvittne

Utskrivet av
Mo

Involverad personal
Camilla Sandell

Funktion
Biträdande förhörsledare

Berättelse

Närvarande vid förhöret från dansk polis är Helge Jespersen, som informerat Thora Meyer.

Thora driver ett privat företag som heter Vikarnet, tillsammans med sin man. Det är ett rekryteringsföretag där de rekryterar personer till många olika arbetsuppgifter och företag.

Thora berättar att under aktuell tid 2008 var det svårt att få arbetskraft i Danmark, varför de annonserade på internet angående arbete. Detta har Peter Mangs svarat på och Thora menar eftersom svenskarna har svårt att hitta ut till platsen där hon har sin firma, så samlade hon ihop flera stycken intressenter och åkte ner till Fields, där hon höll intervjuerna. Fields är beläget vid Örestaden, inte långt från bron mellan Köpenhamn och Malmö.

Thora säger att Peter Mangs svarade på annonsen på nätet och de träffades på Fields den 30 januari –08. Vi blir förevisade dokument på att Peter Mangs skickade ett svar eller en ansökan med CV den 25 januari till Thora.

Angående jobbintervjun som Thora hade med Peter Mangs så uppfattade hon honom som en snäll person som, om han fick ett jobb, förmodligen skulle dyka upp där i tid också. Hon menar på att hon har jobbat inom detta yrket i så många år och att hon därför har den personkännedomen. Hon förde några anteckningar kring arbetsintervjun.

Thora hade ett jobb med fast anställning tillgängligt som hon trodde skulle passa till Peter Mangs, men hon fick uppfattningen att han inte var intresserad mer än av ett vikariat, varför hon inte kunde rekommendera honom till detta jobb. Hon kan inte vid förhörstillfället erinra sig om vad det var för typ av jobb eller vid vilket företag det var.

Thora berättar vidare att till det här aktuella jobbet hade hon flera stycken intervjuer, och hon lämnade sedan rekommenderade till det aktuella företaget. Peter Mangs var inte aktuell för detta vilket han fick reda på via telefonkontakt med Thora några dagar senare. Han hade inte reagerat speciellt över detta utan han var van vid vikariat och berättade bland annat att han hade jobbat som vikarie på Adecco.

Thora säger också att i februari månad –08 erbjöd hon Peter jobb som flyttkarl, vilket varade en dag på grund av att Peter var för spensligt byggd.

På fråga säger Thora att hon inte erbjudit Peter Mangs fler jobb efter detta eftersom efterfrågan på jobb har förändrats under tid. Eventuellt har hon haft kontakt med honom senare och i så fall är det per telefon, men hon kan inte komma ihåg när och varför detta i så fall skulle vara.

På fråga säger Thora att hon inte kan komma ihåg att det var något speciellt de pratade om under arbetsintervjun mer än de anteckningar hon fört på ett dokument, vilket kommer att följa med förhöret.

Thora kommer att sända över kopior på samtliga handlingar som hon har gällande hennes korrespondens med Peter Mangs.

Thora är informerad om innebörden av yppandeförbud och att detta gäller i ärendet.

Förhöret är intalat på band efterhand och lämnas utan erinran av den hörde.

Förhöret är avslutat klockan 12.20.

kl 15.30

Subject: [Fwd: Job som produktionsmedarbejdere]
From: Vikarnet <mail@vikarnet.dk>
Date: Mon, 28 Jan 2008 09:55:01 +0100
To: Tina - Vikarnet <tina@vikarnet.dk>

Subject: Job som produktionsmedarbejdere
From: Peter <roomy2020@gmail.com>
Date: Fri, 25 Jan 2008 13:16:56 +0100
To: mail@vikarnet.dk

Hej!
Efter vores samtale skicker jag nu in mit CV og billede! Jag er meget intresseret af dette arbejde. Jag arbejder lige nu som postsorterer og kör stabler på Post Danmark, og jag er ansat ugevis av Adecco, og jag kan begyndte i februari.
Mit tidigere job var som tandtekniker. Jag har god erfaring af produktionsmiljoet og har haft ansvar för store og små meget avancerede maskiner og gjort job som var meget precist og med höje krav.
Min referesperson heder Anders Folker, labchef, vice VD, han taler dansk og han kan nås på 004640162000 (vxl)
Mit CPR numre er 040372-4351 og mit mobilnumre er 0046736003864, jag er parat hele dögnet :)
Jag sku foretraekke at arbejde fra 14-22.30... Jag har körekort og får en uddannelse til truckkort av svenske AF hvis jag får et ansaettelseskontrakt...
Jag håber virklig at höre fra jer!

Hilsen,

Peter Mangs fra Malmö

måske ikke int. i fast job here end nogle år?

Produktionsmedarbejdere søges

VikarNet v/Thora Meyer , København

Til vores kunde i København søges produktionsmedarbejdere.

Stillingerne er længerevarende vikariater evt. med henblik på fastansættelse. Arbejdsopgaverne er produktion, pasning af maskiner, emballering, tilskæring, pakning.
Tiltrædelse 18/02-08. Arbejdstiderne er kl. 06-14 og 14-22.30.

Du må gerne have erfaring indenfor produktionsområdet men det er intet krav, bare du er velmotiveret, lærenem og kan arbejde selvstændigt.
Du skal kunne tale, læse og skrive dansk.

Hvis dette lyder interessant for dig, så kontakt Tina på tlf. 57 52 13 03 på hverdage ml. kl. 08-13, så er du måske et skridt nærmere dit næste job.

Antal ledige stillinger:
2

Sød og behagelig, helt sikkert stabil
russisk kæreste som flytter til Sverige til sommer

Arbejdspladsens beliggenhed:
DK Københavns kommune, Hovedstaden & Sjælland

---------- Forwarded message ----------
From: **Peter** <roomy2020@gmail.com>
Date: 2008-jan-24 22:41
Subject: CV på Dansk
To: roomy2020@gmail.com

Job som produktionsmedarbejdere.eml	**Content-Type:**	message/rfc822
	Content-Encoding:	7bit
CV før PETER MANGS - på dansk 2008.doc	**Content-Type:**	application/msword
	Content-Encoding:	base64
Peter i Florida.jpg	**Content-Type:**	image/jpeg
	Content-Encoding:	base64

CV før PETER MANGS – på dansk

Peter Mangs 720304-2770, dansk CPR 040372-4351
Serenadgatan 63
21573 Malmø, Sverige

Mobiltelefon: 0736/003864

Epost: roomy2020@gmail.com

Hjemside: www.mangs.org

Personlig inledelse

Jag er en meget pålitlig, mødestabil og precis person. Jag passer alle tider og kan anpasse mig socialt efter situationen. At arbeta sjælvstændigt og ta initiativ er jag også god til, samt at jag har en meget høj arbetskapacitet. Problemløsning, kritiskt tænkande, rationalitet og nysgerrighed passer in på mig.
Et meget fint arbetsintyg fra Ørestad Dentallab har jag dertil, min chef Anders Folker kan findes på telefon 0046 40 162000.
Jag har boet og arbejded i USA 1996-99 og jag taler og skriver amerikansk engelsk uden afbrudt.
Jag besidder en lejlighed på Dammfri i Malmø. Den har jag selv renoveret og byggt en hel del møblemanger og lagt gulv, og sat kakel med mere.
Billeder på lejligheden (renoverad) findes under øvrigt:

Jag spiller også musik og bygger elbasser till salg, hjemmesiden finns også under øvrigt:

UDDANNELSER

Datauddannelse ved InfoKomp Malmø
Eftergymnasial uddannelse

20010815 – 20020514

Data, officepaket, mediaproduktion, Pagemaker, Photoshop, databas, layout, artwork, tidning, produktion af reklame

Industriellt Snedkeri ved AMU
Ettergymnasial uddannelse

930813 – 940415

8mån træindustriell uddannelse som inkluderer f.ex. ritningslæsning, møbelsnedkeri, industriellt snedkeri, materiale, fanering mm

Musiklinjen ved Fridhjems Folkhøgskole
Eftergymnasial uddannelse

910813 – 920530

Gick ett år uddannelse till elbasist. Også skoled på mange andra instrumenter som for ex gitarr, piano, percussion, kørsång (Fick senare MVG på KomVux 2001), lydteknik og produktion.

2-årigt gymnasium Musiklinjen, Heleneholm, Malmø

9-årig grundskole i Malmø

Malmø Højskole

Pleje, sygeplejerske

020817 – 030606

Afbrudt efter et år
praktik på Oxie vårdhjem

Medborgerskolen

Eftergymnasial uddannelse

Hælso- og sjukvård

2001 - 2002

Introduktionskursus til pleje-erhverv 2 periodeer, inkl. praktik på Oxie vårdhjem

ANSÆTTELSER

Brevsortering Adecco
Københavns Postcenter
Jag sorterer her post kl. 17-24. Jag er ansat tillsvidare fra 17december 2007

i USA
Tandtekniker
Ørestad Dentallab

20040413 - 20061130

Jag arbejdede med at producere tandtekniske produkter i guld og titan som foretaget solgte, men når jag ikke har uddannelse till tandtekniker så har jag inte titlen tandtekniker.

Plejebitræde
Malmø Stad

20020401 – 20020730

Jag jobbede på et gruppbolig før udviklingsstørde kvinner i 3 månader

Montør
Nordic Line Furniture / USA

970130 – 990130

Jag arbejdede med at foge sammen stommer till føretagets exklusiva skinnsofaer. Savning, høvlning og arbede med tryckluftsmatad spikpistol.

ØVRIGA MERITER

Kassør
Fosie Martial Art Dojo

2002 – 2003

Jag var kassør i føreningen og hade telefonkontakt med kommunen, jag fick fylla ud ansøgninger om bidrag, overvage pengar og redovisninger.
Jag var også senior, Svartbæltesinstruktør i kampsporten Pyon Moo Sul, TaeKwonDo

Volontær
Stadsmissionen Malmø

2004

två periodeer, cafeverksamhet

DATAKENDSKABER
Dataprogram, allmæn kompetence
Excel, kalkylprogram Internet/Intranet, informationssøgning, PowerPoint, presentationsprogram, Word, ordbehandlingsprogram
Grafikprogram
Flash, multimediautvicklingsprogram Illustrator, illustrationsprogram PageMaker, layoutprogram Photoshop, bildredigeringsprogram
Operativsystem
Windows XP, operativsystem

SPROG

Svenska: Flydende
Danska: Meget godt
Tyska: Meget godt
Engelska: Flydende

ØVRIGT

http://picasaweb.google.com/roomy2020 (billeder på ting og møbler jag bygget)

http://www.mangs.org (jag har designet og produceret hjemmesiden selv) billeder på mine elbasser

TRUCKKORT Jag har en innestående uddannelse till truckkort hos svenske AF, uddannelsen får jag vid ett ansætningskontrakt med en arbetsgivare

KØRKORT B (personbil, let lastvogn) har jag

ÖRESTAD DENTALLAB
– I tandvårdens tjänst –

Malmö 2006-11-30

Betyg.

Peter Mangs (720304-2770) har under tiden 2004-04-13 t.o.m. 2006-11-30 arbetat som tandtekniskt biträde här på laboratoriet. Peter har till största delen framställt pelare i guld och titan , men har även gjort metalldelen till metallkeramiska kronor både i guld och titan .Peter har skött sina arbetsuppgifter på ett utomordentligt sätt och han har visat stort intresse och fallenhet för tandteknikeryrket. Därför kan jag rekommendera honom när han nu slutar på egen begäran.

Anders Folker

Laboratoriechef
Örestad Dentallab AB

Postal address	Visitors address	Telephone	Telefax	Bank	Org.nr:	Postgiro:
					556308-5173	53 95 30-6
Örestad Dentallab AB (publ.)						
Box 425	Galjersgatan 4B				VAT nr:	Bankgiro:
SE-201 24 MALMÖ	Malmö	040-16 20 00	040-16 21 44			
SWEDEN	SWEDEN	Int. +46 40 16 20 00	Int. +46 40 16 21 44	Nordbanken	SE556308-5173	641-4981

Subject: Re: Hej!
From: Vikarnet <mail@vikarnet.dk>
Date: Wed, 26 Mar 2008 17:08:38 +0100
To: Peter <roomy2020@gmail.com>

Hej Peter
Det er jeg da ked af at høre at det ikke gik. Men jeg har tilmeldt dig igen og så håber vi at der dukker noget rigtig godt op.
Din løn går ind i morgen.
Mange hilsner
Thora

Peter wrote:

> Hej!
> Det gik icke så godt med mit nye job! Vi bestemde at det inte fungerede. De hade for lidt tid til at undervise mej i de opgifter arbejdet hade, syntes jag. Og de syntes at jag icke hade de kvalifikationer som jobbet kraevde. Så jag vil gerne tilmelde mej som arbetssögende igen...
> Jag håber osse at ni kan ge mej besked hvornor min lönudbetalning sker. Jag har skicket mit skattekort in til jer...
>
> Hilsen,
>
> Peter Mangs, tel. 0046736003864

Navn:	Tlf.:	Mobil:
Peter Mangs		0046736003864

Adresse: Seenedgatan 63, 21573 Malmö Sverige

E-mail:	Ryger:
roomy2020@gmail.com	nej

Regnskabsfejl:	A-kasse: 3F

Dansk stavning:	Engelsk stavning:	Tysk stavning:	Taltastning/fejlanslag:	Maskinskrivning:

Uddannelse:	Deltid/Fuldtid:	Transport:
	aften / dag	

CPR.NR.: 0403724351

Bankkonto:	Træk %	Fradrag:				Frikort:

Produktion	
Lager	
Lager m/truck	
Chauffør	
Rengøring	
Kantine	
Omstilling	
Tastning	
Kontorassistent	
Sekretær	
Korrespondent	
Regnskabsassistent	
Bogholder	
Lønningsregnskab	

EDB-erfaring	K:	R:
Word		
Excel		
PowerPoint		
Access		
Internet		
Concorde		
Navigator		
Navision		
SAP R3		

Omstillingsborde:	K:	R:
Mindre		
Meridan		
Større bord		
Med skærm		

Skrivning efter diktafon:

K:

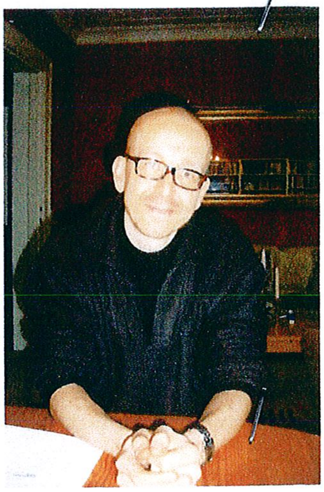

Kørekort: B
Truck-certifikat:

Klar fra: Nu
Ferie/fridage

Reference:	Navn	Tlf.
	Adecco Kbh	

Anders Folke Produktion 004640162000

4140 Borup
Tlf.: 57521303 • Mobil: 29666661

VikarNet

Peter Mangs
Serenadgatan 63
21 573 Malmø
Sverige

13. februar 2008

Tidsbegrænset ansættelse

I henhold til behagelig samtale bekræfter vi hermed den tidsbegrænsede ansættelse hos vores kunde:

Ergoteam, Vanløse

Kontaktperson:	Erik
Arbejdsopgaver:	montering af kontormøbler
Mødedato/Kl.	14. februar 2008 kl. 09
Forventet periode:	1 dag
Lønsats pr. time:	Kr. 130,00
Arbejdstid:	kl. 09-17

Der vil dog kunne foretages eventuelle ændringer i disponeringen fra kunden og vores side.

Ansættelsen kan opsiges til et hvilket som helst tidspunkt uden forudgående varsel for begge parter.

Skulle der være yderligere spørgsmål, er du meget velkommen til at kontakte mig.

Rigtig god arbejdslyst.

Med venlig hilsen
VikarNet

Thora Meyer

Vikar kontrakt

Mellem: **VikarNet**

og: Navn: Peter Mangs

Adresse:

Cpr.nr.:

Har med henblik på midlertidig ansættelse som vikar hos vikarbureauet indgået følgende aftale:

§ 1. Vikarbureauet betaler vikarens løn hver 14. dag i ulige uger bagud på grundlag af ugesedler, der udfyldes af vikaren og attesteres af den virksomhed, der vikarieres i.
Modtager vikarbureauet ugesedlen rettidigt, dvs. senest tirsdag morgen i ulige uger, vil lønnen være disponibel i vikarens bank den følgende torsdag også i ulige uger.
Vikaren har krav på løn, uanset om vikarbureauet får sit tilgodehavende af den virksomhed, vikaren har arbejdet for.

§ 2. Sygdom anmeldes til vikarbureauet på første sygedag kl. 07.00.

§ 3. Vikaren har krav på sygedagpenge i henhold til sygedagpengeloven § 3.
Lovens regler går i korthed ud på, at vikaren får sygedagpenge i 2 uger fra bureauet *hvis*
a. Vikaren har været ansat i de sidste 13 uger før fraværet og
b. Vikaren har arbejdet mindst 120 timer indenfor de sidste 13 uger.

§ 4. Efter Sygedagpengeloven § 7 kan arbejdsgiver forlange, at lønmodtageren med lægeerklæring dokumenterer, at fraværet skyldes sygdom.

§ 4.1 Bortfald af sygedagpenge vil ske efter Sygedagpengeloven § 8 i følgende tilfælde:
a. Når vikarens sygdom skyldes grov uagtsomhed.
b. Når vikaren har fortiet helbredsoplysninger.
c. Når vikarens arbejde er omfattet af strejker eller lock-out.

§ 4.2 Hvis intet andet er aftalt, anses vikariatet for at være ophørt i tilfælde af sygdom.

§ 5. Vikarbureauet beskriver vikarens arbejde med angivelse af vikarens beføjelser og forpligtelser. Vikarbureauet kan ændre stillingsbetegnelsen, hvis dette skønnes ønskeligt.

§ 6. For retsforholdet mellem vikarbureauet og vikaren gælder reglerne for funktionærloven normalt ikke, idet vikarens arbejde normalt vil være midlertidigt. Vikaren har derfor ikke krav på opsigelsesvarsel, jf. funktionærloven § 2, stk. 4. Vikaren betragtes kun som ansat i bureauet i den periode, vikariatet varer.

§ 7. Vikaren må ikke tage fastansættelse i virksomheder, hvor man vikarierer for undertegnede bureau, uden vikarbureauet har godkendt ansættelsesforholdet. Omgås dette, bliver både vikar og firma blacklistet.

§ 8. I tilfælde af virksomhedslukning på ikke-helligdage afholder vikaren ferie. F. eks. Grundlovsdag, 1. maj, jule- og nytårsaftensdag.

§ 9. Der påhviler vikaren tavshedspligt om forhold hos vikarbureauet samt bureauets kunder.

§ 10. Jeg erklærer mig indforstået med, at mine data med undtagelse af CPR-nummer, adresse og telefonnummer kan sendes til relevante kunder i forbindelse med vikariater og fastansættelser.

Denne kontrakt kan af hver part opsiges uden forudgående varsel.

Vibh, den 30/1-2008

Vikar — VikarNet

VikarNet
Lille Dalbyvej 8
4140 Borup

CVR-nummer 27286194
Giro
Bank 50160001157966
Tlf 57521303
Fax 57521308

Peter Mangs
Korsörvågen 16 B, 2 vån
217 47 Malmø
Sverige

Dato 25-01-2011
CPR-nr. 040372-4351

LØNSEDDEL til udbetaling den 27-03-2008
Uge 11-12

Status

Antal 1. og 2. ledighedsdag i år: 0

Ferieberettiget beløb	*975,00*
AM- og SP- pligtig løn	*975,00*
AM-bidrag af løn	*-78,00*
Skattepligtig løn	*897,00*
Skat af løn	*-264,00*
Optjente feriedage i alt	*1,06*
AM- og SP-pligtig ferie i alt	*121,88*
AM-bidrag af ferie	*-10,00*
Skattepligtig ferie	*111,88*
Rest beløb til ferie	*111,88*
Betalt AM-bidrag i alt	*-88,00*
Betalt A-skat i alt	*-264,00*

Normal løn	7,50	timer a kr.	130,00	975,00
Ferieberettiget løn i alt				**975,00**
Beløb inden AM/SP bidrag og skat i alt			**975,00**	**975,00**
8% AM-bidrag			-78,00	
AM-bidrag fra løn			**-78,00**	**-78,00**
Skattepligtig løn før fradrag			897,00	
Skattefradrag			-202,00	
A-skattepligtig løn efter fradrag			695,00	
38% skat (nedrundet)			**-264,00**	**-264,00**
12,50% feriepenge af løn			121,88	
8% AM-bidrag			-10,00	
Skattepligtige feriepenge	111,88			
Skattefradrag 1,50 dage	-303,00			
Trækgrundlag	-191,12			
Feriedage i perioden	*1,06*			
Resterende beløb fra perioden til ferie			**111,88**	
Beløb til udbetaling i alt				**633,00**

Beløbet er overført til konto 2016-6880121004

Adecco A/S
Falkoner Allé 1
2000 Frederiksberg
Tlf.: 38889400
Fax: 3889401
E-mail:

Peter Mangs
Serenadgatan 63
S-21573 Malmö

Økonomi, den 12. marts 2008

☐ Efter aftale	☐ Til underskrift	☐ Ønskes retur
☐ Ifølge brev	☐ Kommentarer udbedes	☐ Kan beholdes
☐ Til orientering	☐ Ring venligst	☐ Vi ringer om dette
☐ Til godkendelse	☐ Tak for lån	☐ Vedlagt

Meddelelse:

2016
6880 121004

Med venlig hilsen
Adecco A/S

Dorrit Rasmussen
Økonomimedarbejder

Polismyndighet
Skåne

Förhör

Signerat av

Signerat datum

Enhet
50UTR, Utredningssektion

Diarienr
1200-K163215-09

Hörd person
Pettersson, Joakim

Personnummer

Den hörde är
Vittne

ID Styrkt
Nej

Ställning till misstänkt - målsägande - vittne

Tolk

Språk

Brottsmisstanke / Anledning till förhöret
Petterssons eventuella kännedom om Peter Mangs.

Underrättad om misstanke

Underrättad om rätt till försvarare (best i FUK 12§ iakttagna)

Försvarare/ombud önskas

Försvarare/ombud närvarande

Godtar den försvarare som rätten förordnar

Förhörsledare
Mats R Johannesson

Förhörsdatum
2011-03-10

Förhör påbörjat
15:32

Förhör avslutat

Förhörsplats

Typ av förhör
RB 23:6

Förhörssätt
Telefonförhör

Förhörsvittne

Utskrivet av
MJ

Berättelse

Bakgrund

I samband med en begäran om rättslig hjälp genomfördes ett antal förhör i Köpenhamn för att utröna Peter Mangs arbetsplatser, arbetskamrater mm.

I förhör nämndes Joakim Petterssons namn som varande en tillfällig arbetskamrat till Peter Mangs på posten i Köpenhamn. Med anledning av detta tog förhörsledaren telefonkontakt med Joakim, men på grund av tidsbrist vid första kontakten bestämdes ny tid för förhör. Joakim informerades vid första tillfället om att vi var intresserade av hans eventuella kontakt med Peter Mangs.

Berättelse

Vid nästa telefonkontakt hölls förhör och Joakim säger att han sedan förra kontakten med förhörsledaren googlat på Peter Mangs namn och på någon tidnings hemsida sett ett foto av denne.

Joakim säger vidare att han jobbade på Posten i Köpenhamn under perioden februari-april 2008, och att han fick jobbet via Addeco. Hans arbetsuppgift var att sortera tidsskrifter.

Joakim säger att han under perioden mars-april jobbade i samma grupp som en svensk kille som pendlade från Malmö. Joakim beskriver denna kille som relativt kort och smal och som i sitt sätt var tillbakadragen. Han säger att det eventuellt kan vara samma person som han såg foto av på nätet, alltså Peter Mangs, men han är inte alls säker.

Denna person som Joakim åsyftar hade han ingen speciell kontakt med, utan bara växlade några ord med. I övrigt kan han inte lämna några fler uppgifter kring detta.

Joakim säger att han var skriven i Köpenhamn under en del av 2008 och var då inneboende hos en kamrat, Erik Broberg/Lundgren, som studerade på arkitekthögskolan i Köpenhamn.

Joakim bodde tidigare i Halmstad och under hösten 2008 flyttade han till Göteborg för att studera.

Förhöret avslutat klockan 15.45

Förhöret uppläst i koncept och godkänt.

Förhör

Signerat av

Signerat datum

Polismyndighet
Skåne

Enhet
50UTR, Utredningssektion

Diarienr
1200-K163215-09

Hörd person
Roed, Frank

Personnummer

Den hörde är	ID Styrkt	Sätt	Ställning till misstänkt - målsägande - vittne
Vittne	Ja	Genom kontrollfrågor	

Tolk

Språk

Brottsmisstanke / Anledning till förhöret
Förhöret ingår i en begäran och rättslig hjälp från internationella åklagarkammaren i Malmö och avser Roeds kännedom om Peter Mangs.

Underrättad om misstanke

Underrättad om rätt till försvarare (best i FUK 12§ iakttagna)

Försvarare/ombud önskas

Försvarare/ombud närvarande

Godtar den försvarare som rätten förordnar

Förhörsledare	Förhörsdatum	Förhör påbörjat	Förhör avslutat
Camilla Sandell	2011-03-03	14:06	14:32

Förhörsplats	Typ av förhör	Förhörssätt
Posten, Postväsendet Köpenhamn	RB 23:6	

Förhörsvittne

Utskrivet av

Berättelse

Dansk polis Helge Jespersen gav information till Frank Roed innan förhöret.

Frank Roed är arbetsledare vid postsorteringen på Postväsendet i Köpenhamn.

Frank är idag gruppledare och var även det för Peter Mangs år 2007-2008. Frank berättar att Peter var en person som inte sa så mycket och han var mycket inåtvänd. Han var inte heller så snabb och det var några av de andra kollegorna som klagade. Han kom i tid och gick i tid. Såsom Frank minns så jobbade Peter endast kvällar, Frank som själv jobbar dagtid mötte endast Peter mellan 14-16.

Frank minns inte när Petet började sin anställning hos dem, men säger att det var under 2007 till 2008 och anställningen ett heltidsarbete varade i ca 8 månader.

Peter arbetade tillsammans med bland annat en svensk kille som heter Joakim Petersen och de två snackade lite tillsammans. Joakim arbetar inte kvar på posten.

På posten var det även en kille som heter Latimir som jobbade ihop med Peter. Latimir blev irriterad på Peter och tyckte att Peter arbetade för långsamt, Frank tillägger att de alla tyckte Peter jobbade för långsamt. Latimir är från Bulgarien och jobbar fortfarande kvar på posten.

Peters uppgift på posten var att sortera post till hela landet. Det var olika burar som skulle till olika delar av Danmark där posten skulle läggas.

Frank säger att om någon började prata med Peter så gick det inte så bra för Peter sa inte så

mycket. Peter var inte intresserad av att prata, han var svår att öppna.

På fråga om Frank vet något personligt om Peter så säger Frank att han vet ingenting om Peter. Peter var på jobbet för att arbeta inte för att prata. Såsom Frank minns så var det inget som händer då Peter jobbade, det klagomål på Peter var att han var mycket långsam inget annat såsom Frank minns.

Peter var vikarie och Frank tror han var utskickad från Adecco. Peter slutade eftersom det inte längre fanns arbete att göra. Samtidigt som Peter var posten var det ca 5-6 andra vikarier.

Frank informeras om att det råder yppandeförbud i ärendet och han förstår innebörden och kommer att rätta sig efter det.

Förhöret uppläst och godkänt per telefon 2011-03-08

Kontoutdrag

Nordea Danmark

Polismyndighet
Skåne

Signerat av

Signerat datum

Enhet
50UTR, Utredningssektion

Diarienr
1200-K163215-09

Orginalhandlingens förvaringsplats	Datum	Tid
	2007-12-31	12:00

Involverad personal	Funktion
Pelle Johansson	Uppgiftslämnare

Berättelse

Avser Peter Mangs konto på Nordea Bank Danmark. Utdraget inhämtat från Nordea via dansk polis genom Helge Jespersen.

Nordea Danmark har uppgivit att Peter Mangs inte har eller har haft andra konton på Nordea Danmark.

Davd Sjöman

Nordea

M1145

4376284153

Reg. nr. 2016

Hr
Johan Peter Mangs
Korsørsvægen 16 B, 2 Vån
S - 217 47 Malmø

Kontoudskrift
1 Side
31.12.2007 Dato
DK8920006880121004 Iban nr.
1 Udskrift nr.

32 54 08 06 Telefon
33 70 04 66 Fax

Grundkonto / konvertibel kronekonto — Konto nr. 6880 121 004

Dato	Tekst	Rentedato	Hævet/Indsat	Saldo
	Nyoprettet Produkt			0,00
	Ny saldo			0,00

Kontoinformation:

Rente- og provisionssatser:
Indlån : 0,25 %

Nordea Bank Danmark A/S
Christiansbro Afdeling
Strandgade 3, Postboks 850 0900 København C
www.nordea.dk
SWIFT/BIC NDEADKKK Cvr-nr. 13522197, København 4376284153

Nordea

M1145

4376284153

Reg. nr. 2016

Hr
Johan Peter Mangs
Korsørsvægen 16 B, 2 Vån
S - 217 47 Malmø

Kontoudskrift
1 Side
06.01.2008 Dato
DK8920006880121004 Iban nr.
2 Udskrift nr.

32 54 08 06 Telefon
33 70 04 66 Fax

Grundkonto / konvertibel kronekonto

Konto nr. 6880 121 004

Dato	Tekst	Rentedato	Hævet/Indsat	Saldo
31.12	Overført fra udskrift nr. 1			0,00
03.01	Dankort-nota 7-ELEVEN BUTIK 5 131	02.01	-25,00	
03.01	Dankort-nota 7-ELEVEN BUTIK 8737	02.01	-25,00	
03.01	Dankort-nota EUREST A/S 22853	02.01	-13,00	
03.01	Dankort-nota EUREST A/S 49135	02.01	-7,50	
03.01	Dankort-nota EUREST A/S 49537	02.01	-40,00	
03.01	Dankort-nota EUREST A/S 49548	02.01	-7,50	
03.01	Dankort-nota 7-ELEVEN BUTIK 70720	02.01	-12,00	-130,00
04.01	Dankort-nota EUREST A/S 50952	03.01	-40,70	
04.01	Dankort-nota EUREST A/S 50966	03.01	-6,50	-177,20
06.01	Gebyr kontoudskrift	07.01	-10,00	-187,20
	Ny saldo			-187,20

Kontoinformation:

Rente- og provisionssatser:
Indlån : 0,25 %

Nordea Bank Danmark A/S
Christiansbro Afdeling
Strandgade 3, Postboks 850 0900 København C
www.nordea.dk
SWIFT/BIC NDEADKKK Cvr-nr. 13522197, København 4376284153

Nordea

M1145

4376284153

Reg. nr. 2016

Hr
Johan Peter Mangs
Korsørsvægen 16 B, 2 Vån
S - 217 47 Malmø

Kontoudskrift
1 Side
17.03.2008 Dato
DK8920006880121004 Iban nr.
3 Udskrift nr.

32 54 08 06 Telefon
33 70 04 66 Fax

Grundkonto / konvertibel kronekonto — Konto nr. 6880 121 004

Dato	Tekst	Rentedato	Hævet/Indsat	Saldo
06.01	Overført fra udskrift nr. 2			-187,20
07.01	UGEL N ADECCO A/S	07.01	2.772,97	
07.01	Dankort-nota EUREST A/S 23759	04.01	-120,00	2.465,77
08.01	Dankort-nota DSB Kviksalg 2331	07.01	-110,00	
08.01	Dankort-nota EUREST A/S 52371	07.01	-12,00	
08.01	Dankort-nota EUREST A/S 52598	07.01	-35,00	2.308,77
09.01	Dankort-nota EUREST A/S 53546	08.01	-24,50	2.284,27
10.01	Dankort-nota EUREST A/S 54389	09.01	-7,50	
10.01	Dankort-nota EUREST A/S 54406	09.01	-4,50	2.272,27
11.01	UGEL N ADECCO A/S	11.01	1.040,51	3.312,78
18.01	UGEL N ADECCO A/S	18.01	2.808,17	
18.01	Dankort-nota EUREST A/S 59724	17.01	-7,50	6.113,45
21.01	Dankort-nota CONDITORI LA G 17771	18.01	-43,00	
21.01	Dankort-nota FLAVOUR 27214	18.01	-420,00	5.650,45
23.01	Udenlandsk overførsel, . 3802205986 3802205986 NTRF	23.01	-5.650,45	0,00
25.01	UGEL N ADECCO A/S	25.01	4.879,90	4.879,90
28.01	pay 3802506424 3802506424 NTRF	28.01	-4.879,90	0,00
15.02	Dankort-nota Allé Bageri 14521	14.02	-5,00	
15.02	Dankort-nota Allé Bageri 14543	14.02	-9,00	-14,00
26.02	Dankort-køb MPT AUT. 307 001	25.02	-40,00	
26.02	Dankort-nota DSB Kviksalg 1099	25.02	-7,00	
26.02	Dankort-nota Kort og Godt Kh 1373	25.02	-22,00	
26.02	Dankort-nota Kort og Godt B 38266	25.02	-105,00	-188,00
27.02	Dankort-nota Fast Food H.ba 63976	26.02	-26,00	-214,00
17.03	Gebyr kontoudskrift	18.03	-10,00	-224,00
	Ny saldo			-224,00

Kontoinformation:

Rente- og provisionssatser:
Indlån : 0,25 %

Nordea Bank Danmark A/S
Christiansbro Afdeling
Strandgade 3, Postboks 850 0900 København C
www.nordea.dk
SWIFT/BIC NDEADKKK Cvr-nr. 13522197, København 4376284153

Nordea

M1145

4376284153

Reg. nr. 2016

Hr
Johan Peter Mangs
Korsørsvægen 16 B, 2 Vån
S - 217 47 Malmø

Kontoudskrift
1 Side
22.06.2008 Dato
DK8920006880121004 Iban nr.
4 Udskrift nr.

32 54 08 06 Telefon
33 70 04 66 Fax

Grundkonto / konvertibel kronekonto — Konto nr. 6880 121 004

Dato	Tekst	Rentedato	Hævet/Indsat	Saldo
17.03	Overført fra udskrift nr. 3			-224,00
27.03	pay	27.03	-409,00	
	3808704701			
	3808704701 NTRF			
27.03	Lønoverførsel	27.03	633,00	0,00
	VikarNet			
01.04	Bs betaling LPSF	01.04	-1.628,50	-1.628,50
03.04	Bs betaling 00960853-00218	04.04	1.628,50	0,00
07.04	UGEL N	07.04	445,70	445,70
	ADECCO A/S			
21.04	pay	21.04	-445,70	0,00
	3810808225			
	3810808225 NTRF			
13.05	Dankort-nota CAFE LUDWIGSEN 14673	09.05	-43,00	-43,00
22.06	Gebyr kontoudskrift	23.06	-10,00	-53,00
	Ny saldo			-53,00

Kontoinformation:

Rente- og provisionssatser:
Indlån : 0,25 %

Nordea Bank Danmark A/S
Christiansbro Afdeling
Strandgade 3, Postboks 850 0900 København C
www.nordea.dk
SWIFT/BIC NDEADKKK Cvr-nr. 13522197, København 4376284153

Nordea

M1145

4376284153

Reg. nr. 2016

Hr
Johan Peter Mangs
Korsørsvægen 16 B, 2 Vån
S - 217 47 Malmø

Kontoudskrift
1 Side
31.12.2008 Dato
DK8920006880121004 Iban nr.
5 Udskrift nr.

32 54 08 06 Telefon
33 70 04 66 Fax

Grundkonto / konvertibel kronekonto — Konto nr. 6880 121 004

Dato	Tekst	Rentedato	Hævet/Indsat	Saldo
22.06	Overført fra udskrift nr. 4			-53,00
14.07	Indb. kontant, kortnr. 2016021477	14.07	53,00	0,00
19.12	UGELØN	19.12	57,56	57,56
	ADECCO A/S			
31.12	Renter	01.01	0,56	58,12
	Ny saldo			58,12

Kontoinformation:

Rente- og provisionssatser:
Indlån : 0,25 %

Nordea Bank Danmark A/S
Christiansbro Afdeling
Strandgade 3, Postboks 850 0900 København C
www.nordea.dk
SWIFT/BIC NDEADKKK Cvr-nr. 13522197, København 4376284153

Nordea

M1145

4376284153

Reg. nr. 2016

Hr
Johan Peter Mangs
Korsørsvægen 16 B, 2 Vån
S - 217 47 Malmø

Kontoudskrift
1 Side
10.03.2009 Dato
DK8920006880121004 Iban nr.
6 Udskrift nr.

32 54 08 06 Telefon
33 70 04 66 Fax

Grundkonto / konvertibel kronekonto — Konto nr. 6880 121 004

Dato	Tekst	Rentedato	Hævet/Indsat	Saldo
31.12	Overført fra udskrift nr. 5			58,12
05.01	UGELØN ADECCO A/S	05.01	99,33	157,45
07.01	Netbank gebyr 1.1.2008-31.12.2008	08.01	-100,00	57,45
09.03	Fr. automat den 06.03. kl. 17.32 3920 eksnr. 2135	06.03	-100,00	-42,55
10.03	Gebyr kontoudskrift	11.03	-10,00	-52,55
	Ny saldo			-52,55

Kontoinformation:

Rente- og provisionssatser:
fra 12.12.2007 Indlån : 0,250 %
fra 30.01.2009 Indlån : 0,125 %

Nordea Bank Danmark A/S
Christiansbro Afdeling
Strandgade 3, Postboks 850 0900 København C
www.nordea.dk
SWIFT/BIC NDEADKKK Cvr-nr. 13522197, København 4376284153

Nordea

M1145

4376284153

Reg. nr. 2016

Hr
Johan Peter Mangs
Korsørsvægen 16 B, 2 Vån
S - 217 47 Malmø

Kontoudskrift
1 Side
31.12.2009 Dato
DK8920006880121004 Iban nr.
7 Udskrift nr.

32 54 08 06 Telefon
33 70 04 66 Fax

Grundkonto / konvertibel kronekonto — Konto nr. 6880 121 004

Dato	Tekst	Rentedato	Hævet/Indsat	Saldo
10.03	Overført fra udskrift nr. 6			-52,55
30.03	Udenl. overf. 7475017050908 S102	01.04	55,00	2,45
	3953103908980055			
31.03	Andet pengeinstitut 1 hævning	01.04	-6,00	-3,55
20.04	Tilbageført dankort-gebyr .	31.03	6,00	2,45
11.05	UGELØN	11.05	1.130,69	1.133,14
	ADECCO A/S			
20.05	pay	20.05	-1.133,14	0,00
	3913909251			
	3913909251 NTRF			
31.12	Renter	01.01	0,05	0,05
	Ny saldo			0,05

Kontoinformation:

Rente- og provisionssatser:
Indlån : 0,125 %

Nordea Bank Danmark A/S
Christiansbro Afdeling
Strandgade 3, Postboks 850 0900 København C
www.nordea.dk
SWIFT/BIC NDEADKKK Cvr-nr. 13522197, København 4376284153

Nordea

M1145

4376284153

Reg. nr. 2016

Hr
Johan Peter Mangs
Korsørsvægen 16 B, 2 Vån
S - 217 47 Malmø

Kontoudskrift
1 Side
31.12.2010 Dato
DK8920006880121004 Iban nr.
8 Udskrift nr.

32 54 08 06 Telefon
33 70 04 66 Fax

Grundkonto / konvertibel kronekonto

Konto nr. 6880 121 004

Dato	Tekst	Rentedato	Hævet/Indsat	Saldo
31.12	Overført fra udskrift nr. 7			0,05
07.01	Netbank gebyr 1.1.2009-31.12.2009	08.01	-100,00	-99,95
08.01	Tilbageført netbank gebyr	08.01	100,00	0,05
27.01	Overf. SKAT P38/6191	27.01	2.764,00	2.764,05
	Meddelnr. 02907910610026			
	SKAT			
02.02	Udenlandsk overførsel, . 3003301801	02.02	-2.764,00	0,05
	3003301801 NTRF			
23.03	Overf. SKAT P38/6191	23.03	678,00	678,05
	Meddelnr. 02423024810081			
	SKAT, BETALINGSCENTR			
06.04	Udenlandsk overførsel, . 3009609545	06.04	-678,00	0,05
	3009609545 NTRF			
12.04	ARBEJDSMARKEDSBIDRAG	12.04	21,00	
	SKAT, BETALINGSCENTR			
12.04	OVERSKYDENDE SKAT	12.04	148,00	169,05
	SKAT, BETALINGSCENTR			
31.12	Renter	01.01	0,05	169,10
	Ny saldo			169,10

Kontoinformation:

Rente- og provisionssatser:
fra 30.01.2009 Indlån : 0,125 %
fra 01.02.2010 Indlån : 0,000 %

Du kan følge bevægelserne på kontoen dagligt i Netbank eller Konto-kik.
Er din adgangskode udløbet, kan du få en ny i din filial.

Nordea Bank Danmark A/S
Christiansbro Afdeling
Strandgade 3, Postboks 850 0900 København C
www.nordea.dk
SWIFT/BIC NDEADKKK Cvr-nr. 13522197, København 4376284153

Polismyndighet
Skåne

Förhör

Signerat av
Camilla Sandell

Signerat datum
2011-03-31 10:37

Enhet
50UTR, Utredningssektion

Diarienr
1200-K163215-09

Hörd person
Andersson, Ann Marie

Personnummer

Den hörde är	ID Styrkt	Sätt	Ställning till misstänkt - målsägande - vittne
Annan	Ja	Körkort 227783038	

Tolk

Språk

Brottsmisstanke / Anledning till förhöret
Hörd som annan i egenskap av LSS handläggare för Peter Mangs och som gjorde avslag på hans ansökan om att få vara med i Casper Kollo i Lund

Underrättad om misstanke

Underrättad om rätt till försvarare (best i FUK 12§ iakttagna)

Försvarare/ombud önskas

Försvarare/ombud närvarande

Godtar den försvarare som rätten förordnar

Förhörsledare	Förhörsdatum	Förhör påbörjat	Förhör avslutat
Camilla Sandell	2011-03-30	13:31	14:53

Förhörsplats	Typ av förhör	Förhörssätt
Polishuset Gasklockan i Malmö	RB 23:6	

Förhörsvittne

Utskrivet av

Berättelse

Ann Andersson jobbar på Stadsdelsförvaltningen på västra innerstaden i Malmö. Hon är biståndshandläggare och bedömningar enligt LSS ingår i hennes tjänst. LSS är Lagen om särskilt stöd för funktionshindrade.

På fråga hur hon fick kontakt med Peter Mangs så säger Ann att ett brev från Peters läkare Baba Pendse inkom till förvaltningen för bedömning om Peter hade rätt till LSS.

Ann tog kontakt med Peter och bokade ett hembesök. Hembesöket hos Peter gjorde hon den 19 januari 2010 i hans bostad på Korsörvägen 16 B i Malmö.

Ann tog reda på Peters sociala umgänge, kontakter och nätverk. Peter fick berätta vilka funktionsnedsättningar som Peter upplever att han hade, sina intressen mm. Ann har med sig den handlingen som hon skrev efter hembesöket och bifogar det till förhöret. Hon har även med sig alla de handlingar som inkommit till förvaltningen såsom hon vet och dessa bifogas också till detta förhör.

Ann tillfrågas om hon kan berätta med egna ord vilken uppfattning hon fick av Peter vid hembesöket. Ann säger att hon inte kan minnas att hon reagerade på något speciellt. Hon tycker det kändes som ett bra och öppet samtal. Hon ställde sina frågor och fick svar. Mötet varade mellan 45 min till en timme. Ann upplevde att det var ett väldigt fint, rent och ordningsamt hem. Han berättade att han tyckte om att arbeta med trädetaljer och han renoverade sin lägenhet. Han höll även på med musik. Ann hänvisar till det hon skrivit efter hembesöket.

Ann säger att Peter hade det inte så lätt med sociala kontakter. Han var oftast väldigt rak och sa vad han tyckte.

Ann frågade Peter varför han inte jobbade och då sa han inte klarade av att hantera att arbeta i en öppen planlösning, det blev för stökigt, det blev för många intryck. Ann vill minnas att det blev för mycket ljud för Peter och att han helst ville jobbar för sig själv, men att arbetsgivaren inte hade möjlighet att ordna det så för honom.

Ann tillfrågas om Peter berättade om sin familj och Ann svara att han sa att han inte hade någon närmare kontakt med dem. Ann vet inget mer om hans familj. Peter nämnde att han hade en kill kompis som jobbade på en båt och de två hade rest ihop ibland annat till USA såsom Ann minns. Ann vet inte namnet på kompisen. Ann vet inte om Peter hade någon flickvän.
På fråga om Peter berättade något annat personligt för henne så säger Ann att inget som hon minns att han gjorde.

Peter sa till Ann att han ville komma till Caspers Kollo och Ann skulle undersöka detta för Peter. Hon återkom med informationen till honom att Caspers Kollo vände sig till ungdomar mellan 12-20 år och att det då inte var aktuellt för hans del. Ann fick sedan ett brev från Peter där han skrev att han ändå vill delta på aktiviteterna på Caspers Kollo, Ann bokade då in ett besök med Peter på stadsdels förvaltningen, västra innerstaden den 16 mars 2010. Peter kom till Ann och hennes kollega Christina Founier för samtal och detta besöket utmynnade i att Peter ansökte om en kontakt person enligt LSS. Vem som sedan blev hans kontaktperson vet inte Ann. På fråga om Ann upplevde Peter på annat sätt då han kom denna gången mot då hon var på hembesök så säger Ann att det var inte någon speciell skillnad såsom hon minns.

På fråga om Ann därefter träffade på Peter så säger hon att Peter återkom med frågan om Caspers Kollo via mail, Ann fick då tydligt säga att det inte var aktuellt för hans del.

Ann tillfrågas om hon kan beskriva vad Caspers Kollo är för något så säger hon att det är de kan erbjuda kollo verksamhet för barn och ungdomar och håller till i Lund. De har någon ledsagarverksamhet och någon helgaktivitet för personer med Aspergers syndrom.

Ann tror att Carspers Kollo har ett stort samarbete med Lunds kommun.

Den 6 september 2010 fick Ann information om att Peters kontaktpersonen skulle flytta, Peter ville då avvakta om han behövde en ny kontaktperson. Den 21 september ville Peter återupptaga insatsen kontaktperson och fick då en ny beviljat för 6 månader.
Den 28 februari 2011 upphörde insatsen kontaktperson för Peter och då skickade Ann hem information till Peter om att insatsen avslutats.

Ann informeras om att det råder yppandeförbud i ärendet och hon förstår innebörden och kommer att rätta sig efter det.

Förhöret uppläst och godkänt

Malmö stad
Västra Innerstaden SDF

K O P I A

Datum 2011-03-30
Sida 1 (2)

Johan Peter Mangs 19 720304-2770

19 720304-2770

Johan Peter Mangs
Korsörvägen 16 B Lgh 1103
21747 Malmö

DAGANTECKNING

2011-03-30 Ann Andersson Biståndshandläggare,(Myndighet)
Enligt Offentlighets- och sekretesslagen kap 10 § 23 lämnas kopia av social akt till Länskriminalen i Malmö, utredare Camilla Sandell.

2011-03-29 Ann Andersson Biståndshandläggare,(Myndighet)
Länskriminalen i Malmö, utredare Camilla Sandell kontaktar undertecknad för tillgång till dokumentation av social akt.

2011-02-28 Ann Andersson Biståndshandläggare,(Myndighet)
Beslut om kontaktperson upphör då det är tidsbegränsat och ingen ny ansökan om förlängning har inkommit.

Brev sänds hem samt undertecknad informerar Per Voll på kontaktpersons verksamheten ang om ovanstående.

2011-02-28 Per Voll Personal, kontaktpersonsverksamhet LSS,(Produktion)
Per Voll Kpv har varit i kontakt med Peters kontaktperson. Ut har informerat om att insatsen nu är avslutat. Inatsen måste sökas pånytt.

2010-11-10 Per Voll Personal, kontaktpersonsverksamhet LSS,(Produktion)
Per Voll Kpv. Ut har varit i kontakt med Peters nya kontaktperson Michael. Med anledning utav att Peter sitter häktad kommer insatsen att vara vilande under pågående utredning.

2010-10-14 Ann Andersson Biståndshandläggare,(Myndighet)
Beslut och utredning skickas hem till Peter Mangs.

2010-09-21 Ann Andersson Biståndshandläggare,(Myndighet)
Telefonsamtal från Per Voll kontaktpersonverksamheten som framför att Peter Mangs har varit i kontakt med honom ang att han åter uppta insatsen kontaktperson. Per Voll har även hittat en matchning och de kommer att skriva kontrakt i dagarna under förutsättning att undertecknad tillstyrker behovet.

2010-09-06 Ann Andersson Biståndshandläggare,(Myndighet)
Telefonsamtal från Per Woll som meddelar att Peter Mangs kontaktperson har flyttat till Norge och Peter Mangs uppger att han i dagsläget önskar att avvakta ny kontaktperson. Kommer överens om att insatsen avslutas dagens datum.

2010-09-02 Per Voll Personal, kontaktpersonsverksamhet LSS,(Produktion)
Per Voll Kpv i kontakt med Peter. Peter är mycket tveksam till att ha en Kp i nuläget.

2010-06-02 Per Voll Personal, kontaktpersonsverksamhet LSS,(Produktion)
Per Voll Kpv har varit i kontakt med Peters, Kp, Nils. Nils kommer att flytta nu i juni månad till Norge. Samarbetet med Peter har fungerat mycket bra. Det är dock osäkert om Nils kommer tillbaks till Malmö. Ut kommer att prata med Peter hurvida han nu vill ha en ny kontaktperson.

2010-05-07 Ann Andersson Biståndshandläggare,(Myndighet)
Svarar på inkommet mail 3/5-10, läges till akten.

2010-05-03 Ann Andersson Biståndshandläggare,(Myndighet)
Inkom mail, läges till akten

2010-05-03 Ann Andersson Biståndshandläggare,(Myndighet)
Svarar på inkommet mail 2010-04-27, lägges till akten.

2010-04-27 Ann Andersson Biståndshandläggare,(Myndighet)
Inkom mail från Peter Mangs, lägges till akten.

2010-04-09 Ann Andersson Biståndshandläggare,(Myndighet)
Beslut och utredning skickas hem till Peter Mangs.

2010-03-30 System Autosignatur Systemtitel,(Produktion)
Per Voll Kpv har träffat Peter vid två tillfällen. Vi har diskuterat Peters önskemål om kontaktperson. Ut har haft kontakt med Nils Andersson. Träffen mellan Peter och Nils gick mycket bra. Båda är musiker och Peter och Nils har varit elever vid samma skola i Svalöv.

2010-03-16 Ann Andersson Biståndshandläggare,(Myndighet)
Besök, ansökan om kontaktperson togs upp.

2010-02-24 Ann Andersson Biståndshandläggare,(Myndighet)
Bokar besök till den 16/3 kl 13.30 V.Rönneholmsvägen 39 a 5 vån via mail, lägges till akten

2010-02-05 Ann Andersson Biståndshandläggare,(Myndighet)
Inkom brev från Peter Mangs ang förtydligande av sin förfrågan, läges till akten.

2010-01-29 Ann Andersson Biståndshandläggare,(Myndighet)
Ringt Peter Mangs.

2010-01-19 Ann Andersson Biståndshandläggare,(Myndighet)
Hembesök, se tillläggsblad anteckningar i akt.

2010-01-13 Ann Andersson Biståndshandläggare,(Myndighet)
Inkom brev från Psykatri Skåne, dr Baba Pendse. Lägges till akten.

SDF VÄSTRA INNERSTADEN
Individ- och Familjeomsorg
2010 -01- 13
Diarienr.

Psykiatri Skåne
Allmänpsyk klin. MAPSAC

2009-12-09
Ref nr 19 720304-2770

Vederbörande tjänsteman
Stadsdelsförvaltning Västra Innerstaden
Box 5103
200 71 Malmö

KOPIA

Angående MANGS, PETER, 19 720304-2770

Undertecknad skriver det här brevet på eget initiativ och i samråd med Peter Mangs och utredande neuropsykolog Kristina Schinzel. Peter Mangs har sökt till vår mottagning för några år sedan med frågeställning Aspergers syndrom. Vi har här genomfört neuropsykiatrisk utredning enligt konstens regler där Peter Mangs har blivit intervjuad av vidtecknad som ansvarig för härvarande kompetensteam i neuropsykiatri vid ett flertal gånger, blivit neuropsykologiskt bedömd av psykolog Kristina Schinzel som har erfarenhet av neuropsykologiska utredningar, hans moder har blivit djupt intervjuad angående uppväxten m m av Neuropsykiatriska teamets kurator Therese Olsson och han har slutligen blivit undersökt av undertecknad med för autismspektrumstörningar specifikt instrument ADOS då även psykologerna Elise Liljekvist och Kristina Schinzel har varit närvarande och var närvarande vid bedömningen och vår consensusbedömning är att Peter Mangs har både ADHD där han framför allt besväras av hyperaktivitet d v s rastlöshet. Hans ADHD störning är dock för tillfället inte av den karaktär att den behöver behandlas medikamentelt. Han har dessutom helt klar högfungerande autism d v s Aspergers syndrom. Han har erhållit 19 poäng på ADOS som är mycket höga poäng och talar för en svårartad Aspergers störning. Utredningen har vidare visat att hän är normal till välbegåvad och har egentligen en god arbetskapacitet men har också .sociala och kommunikativa svårigheter vilket gör att han behöver stöd med sysselsättning. Han är initiativrik och har tagit reda på att det finns dels ett företag som heter specialisterna och dels ett företag som heter Kaspers kollo.se i Lund som hjälper pat med Aspergers syndrom med lämplig anställning eller sysselsättning. Enligt vår bedömning så torde Peter Mangs vara berättigad till LSS-stöd. Vi är tacksamma om han kan knytas till vuxenhabiliteringen och eventuellt erbjudas lämplig och meningsfull daglig sysselsättning, helst anställning via ovannämnda företag eller något annat företag som ni kanske bättre känner till. En utredning av er arbetsterapeut skulle inte vara helt fel. Peter Mangs har idag inte uttryckt några önskemål om någon som helst kontakt eller dylikt men det kan tänkas att om en sådan kan erbjudas till honom hos en välutbildad terapeut kan väl komma till gagns men detta får diskuteras ingående med Peter själv. Peter Mangs har fått samtliga journalkopior inklusive psykologutlåtandet som han kan ta med sig vid behov i kontakten med er eller/och vuxenhabiliteringen. Vidtecknad har idag också dikterat ett läkarutlåtande till Försäkringskassan vars kopia också har skickats till Peter.

Intygas i tjänsten

Baba Pendse
överläkare, specialist i allmänpsykiatri
medicinskt ansvarig för härvarande
kompetensteam i neuropsykiatri

KOPIA

Tilläggsblad
ANTECKNINGAR i personhandling/ansökan
Sida 1

Efter- och förnamn	Personnummer	Öppnandedatum
Peter Mangs	720304-2770	2010-01-13

DATUM

2010-01-13 Inkom brev från Psykatri Skåne, dr Baba Pendse./aa

2010-01-19 Hembesök, närvarande var Peter Mangs och biståndshandläggare Ann Andersson.
Enligt brev från läkare har Peter Mangs ADHD och har en högfungerande autism – Asperges syndrom. Har god arbetspacitet men har sociala och kommuniktiva svårigheter.
Peter Mangs arbetar som tandtekniker sedan 4 år tillbaka (lärlingsplats). Sjukskriven sedan 6 månader tillbaka på grund av hans svårigheter att visas i miljörer där det är mycket stimuli. Peter Mangs uppger att han trivs bra med sitt arbet men klarar inte av att hantera att arbeta i en öppenplanlösning där radio och massor med andra människor runt omkring honom. Enligt Peter Mangs har hans arbetsgivare inte möjlighet till att ombesörja avskilt område till honom och detta är en anledning till sjukskrivningen.
Peter Mangs är ensamboende i en två rum och kök, på första vånningen.
Peter Mangs uppger att han har ett lite socialt nätverk, trivs bra att vara själv. Har ingen närmare kontakt med sin familj. Har körkort.
Peter Mangs uppskattar att arbeta med händerna, arbetar mycket med trä - bygger gitarer och renoverat sin lägenhet.
Peter Mangs tycker om att producera musik och spela, har varit med i flera band. Tyvärr har det inte alltid fungerat så bra, då Peter Mangs är rak och tydlig i sin kommunikation och detta har lett till konflikter mellan bandmedlemmarna. Peter Mangs vill gärna syssla med musik uppger att han behöver någonstans att få kunna få feedback för sitt arbetet med musiken.
Peter Mangs har varit i kontakt och besökt Kaspers Kollo i Lund (kolloverksamhet) med specialiserade på Aspersers syndrom. Kaspers Kollo hänvisade till Lss- handläggare då de som vistas hos dem behöver ett beslut om vistelse där.
Peter Mangs framför att få möjlighet att ta del av deras verksamhet en gång i veckan eller var 14:ed dag för att få feedback/återkoppling till sin musik.
Undertecknad informerade om LSS och att vara berättigad till insatser enligt LSS skall man ha stora betydande svårigheter i vardagen. Upplyser att insatsen Daglig verksamhet kan eventuellt blir aktuell först när försäkringskassan har utrett ens arbetsförmåga och konstaterat att det inte finns någon sysselsättning på den öppna maknaden som är lämplig.
Undertecknad lovade att undersöka vad Kapers Kollos verksamhet är och fundera på hur hans förfrågan kan tillgodoses i LSS eller om det ligger utan för LSS. /aa

2010-01-29 Ringt Peter Mangs och informerar om att Kaspers Kollo´s verksamhets målgrupp är person mellan 12 till ca 20 år och erbjuder kolloverksamhet samt fritidsverksamhet efter skolan för dessa ungdomar. Undertecknad uppfattar

KOPIA

Tilläggsblad
ANTECKNINGAR i personhandling/ansökan

Sida 2

att Peter Mangs förfrågan avser att få feedback och återkoppling till sin musik. Vilket kan man kan tillgodoses genom Studieförbundet, medborgarskolan eller privatlärare./aa

2010-02-05 Inkommer brev från Peter Mangs ang förtydligande av sin förfrågan./aa

2010-02-24 Bokar besök till den 16/3 kl 13.30 på V. Rönneholmsvägen 39a 5, vån. /aa

KOPIA

LSS-handläggare
Ann A Andersson
V Innerstadens stadsdelsförvaltning
Malmö

MALMÖ STAD
SDF Västra Innerstaden
Vård och omsorg
2010 -02- 05
Dnr

Hej

Jag har varit hos överläkare Christina Olsson och vill härmed ansöka om LSS för att deltaga i aktiviteter på Kasper kollo.

Jag överklagar tidigare avslag på denna aktivitet med understöd av intyg utfärdat av ovanstående Christina Olsson.

Malmö 2010-02-03

Peter Mangs

Psykiatri Skåne

Allmänpsyk klin. MAPSAA

KOPIA

2010-02-03
Ref nr 19 720304-2770

LSS-handläggare
Ann A Andersson
V Innerstadens Stadsdelsförvaltning
Malmö

Angående MANGS, PETER, 19 720304-2770

Intyget är begärt av ovanstående Peter Mangs.

Intyget skall användas för att ansöka om LSS för att deltaga på Kasper kollo i Lund.

Ovanstående Peter Mangs har en högfungerande autsim i form av Aspergers syndrom. Enligt testresultatet så har Peter dessutom en svårartad Aspergerstörning. Förutom autismspektrumstörning har patienten också ADHD-drag som gör att det finns en viss hyperaktivitet dvs rastlöshet.

Det stora problemet är deltagande i olika sociala krav och aktiviteter.

Peter Mangs har på eget initiaitv kontaktat Kasper kollo i Lund. Är intresserad av att få åka dit åtminstone 1 gång var 14:e dag. Syftet är att få diskutera musik och arberta med musik med andra som har Aspergers syndrom och tillsammans med personal som har erfarenhet av personer med Aspergers syndrom.

Speciellt har Peter Mangs tillfrågat personalen om det är möjligt att han får deltaga trots att han inte tillhör den egentliga målgruppen som skall vara unga vuxna. Han har då erhållit ett positivt svar som innebär att han är välkommen till Kasper kollo efter att Ni har godkänt denna aktivitet.

Peter Mangs har stora svårigheter att deltaga i sociala aktiviteter men klarar sig förhållandevis bra och trivs f n med ensamheten i hemmet. Han skulle se det som mycket positivt att få utvecka sitt musikintresse tillsammans med andra och då ävenledes deltaga i den aktivitetsgrupp som Kasper kollo kan erbjuda.

Undertecknad finner det mycket värdefullt för Peter att få bryta den självvalda isoleringen och åtminstone någon gång per vecka eller varannan vecka få en aktivitet som han finner meningsfull. Bedömer att denna aktivitet skulle kunna vara en början på ytterligare möjlighet att bryta den självvalda isoleringen

Peter Mangs kommer ånyo att ansöka om LSS för deltagande på Kasper kollo

Christina L Olsson
överläkare

Adress: Allmänpsyk klin. MAPSAA
Drottninggatan 1D 205 02 MALMÖ

Telefon: 040 - 33 53 00 PASiS:PSVMAM01
Fax 040 - 33 53 23

KOPIA

Ann Andersson

Från: Ann Andersson
Skickat: den 24 februari 2010 14:28
Till: 'Peter'
Kopia: Christina Fournier
Ämne: SV: Boka tid för möte

Hej!

Du är hjärtligt välkommen den 16/3-10 kl 13.30, Västra Rönneholmsvägen 39 a 5 vån.

med vänlig hälsning.

----"----"-----"-----

Ann Andersson
Biståndshandläggare/Boendehandläggare
Malmö stad - Vård och Omsorg
Myndighetssektionen
Box 5103
2[illegible] 71 Malmö
Besöksadress: Västra Rönneholmsvägen 39 a
Tel: 040-34 51 55
Fax: 040-34 58 87
www.malmo.se

-----Ursprungligt meddelande-----
Från: Peter [mailto:roomy2020@gmail.com]
Skickat: den 24 februari 2010 13:04
Till: Ann Andersson
Ämne: Re: Boka tid för möte

Hej
Tisdag den 16/3 kl 13.30 blir bra...
Mvh, Peter

Den 23 februari 2010 10.10 skrev Ann Andersson <ann.m.andersson@malmo.se>:
> Hej Peter!
>
>
>
> Nytt förslag på mötes tid.
>
> Tisdag den 16/3 kl 13.30 eller Tisdagen den 23/3 kl 13.30.
>
>
>
> Var vänligt bekräfta vilken av tiderna du har möjlighet att träffas.
>
>
>
> med vänlig hälsning
>
>

Malmö stad
Västra Innerstaden SDF

K O P I A

2010-03-26

19 720304-2770

Johan Peter Mangs
Korsörvägen 16 B Lgh 1103
217 47 Malmö

Beslut

Med stöd av 7§ Lagen om stöd och service för vissa funktionshindrade (LSS)

Ansökan avser:

LSS 9 § 4 Biträde av kontaktperson upp till 8 timmar per månad.

Utredning bifogas.

Beslut:

Johan Peter Mangs tillhör personkrets 1 enligt LSS 1 §

Västra Innerstaden SDF beviljar sökt insats.
LSS 9 § 4 Biträde av kontaktperson upp till 8 timmar per månad under perioden 2010-03-26 - 2010-09-30.

Beslutet omprövas om behovet förändras, vilket innebär att insatsen kan komma att öka/minska eller helt upphöra.

Är något oklart eller om ert behov förändras vänligen kontakta undertecknad.

Beslutsdatum 2010-03-26

Ann Andersson
Biståndshandläggare
Myndighetssektionen
Tel: 040 - 34 39 65

Malmö stad

Malmö stad
Västra Innerstaden SDF

K O P I A

Datum 2011-03-30
Sida 1 (2)

Johan Peter Mangs 19 720304-2770

19 720304-2770

Johan Peter Mangs
Korsörvägen 16 B Lgh 1103
21747 Malmö

UTREDNING

2010-03-16

Ansökan avser:
LSS 9 § 4 Biträde av kontaktperson upp till 8 timmar per månad

Anledning till utredning
Inkommet brev till SDF V.Innerstaden daterat 2010-02-05.

2010-03-16 Besök på SDF V.Innerstandes stadsdelskontor.
Närvarande var Peter Mangs, LSS/biståndshandläggare Christina Founier samt biståndshandläggare Ann Andersson.

Peter Mangs ansöker om insatsen kontaktperson.

Aktuell situation
Peter Mangs är ensamboende i en två rumslägenhet på första våningen. Peter Mangs uppger att han har ett litet social nätverk och han trivs bra att med att vara själv.
Peter Mangs har arbetat som tandtekniker sedan 4 år tillbaka (lärlingsplats). Är sedan 8 månader tillbaka sjukskriven på grund av hans svårigheter att visats i miljöer där det är mycket stimuli.
Peter Mangs och försäkringskassan för diskussioner om Peter Mangs i framtida sysselsättning.

Peter Mangs uppger att han tycker mycket om att arbeta med händerna, arbetar mycket med trä, bygger gitarrer och har renoverat sin lägenhet. Är musik utbildad och producerar musik. Peter Mangs berättar att han tidigare har spelat i band men det har tyvärr inte alltid fungerat så bra, då han är rak i och tydlig i sin kommunikation och detta har lett till konflikter mellan bandmedlemmarna.

Peter Mangs framför att han vill sysselsätta sig med musik och vill ha kontakt med någon som kan ge honom feedback med sitt arbeta med musiken.
Peter Magns har varit i kontakt med Kaspers Aktivitet i Lund (kolloverksamhet/ledsagarservice - specialiserade personer med Asperers syndrom).

Efter resonemang om vilket stöd och hjälp Peter Mangs kan erhålla från LSS ansöker Peter Mangs om insatsen Kontaktperson.

Funktionshinder
Enligt intyg daterat 2010-02-03 underskrivet överläkare Christna L Olsson har Peter Mangs en hög fungerade autism i form av Aspergers syndrom. Det framkommer även att Peter Mangs har en svårartad Aspergersstörning och har ADHD-drag som gör att det finns en viss hyperaktivitet dvs. raslöshet.

Pågående insatser
Inga.

Malmö stad

Malmö stad
Västra Innerstaden SDF

K O P I A

Datum 2011-03-30
Sida 2 (2)

Johan Peter Mangs 19 720304-2770

Bedömning
Peter Mangs tillhör personkretsen för LSS 1§1 och bedöms med beviljad insats kontaktperson enligt LSS 9§4 med 8 timmar per månad vara till försäkrad goda levnadsvillkor.

Beslut
Beviljas Kontaktperson 8 timmar per månad enligt LSS 9§4 t om 2010-09-30.

Kommunicering
Muntligen vid besöket och skriftligen.

Information
Vid besöket erhåller Perer Mangs information om Lagen om stöd och service till vissa funktionshinder.

Datum: 2010-04-09

Ann Andersson
Biståndshandläggare
Myndighetssektionen
Direkttel: 040 - 34 39 65

Postadress
Box 5103
200 71 MALMÖ

Besöksadress
Västra Rönneholmsvägen

Växel 040-34 10 00
Fax -
www.malmo.se

KOPIA

Ann Andersson

Från: Peter [roomy2020@gmail.com]
Skickat: den 27 april 2010 12:37
Till: Ann Andersson

Hej
Kontakten som Per Voll ordnade fungerar bra. Jag besökte KasperKollo igår och vi tyckte alla att det var en bra ide att jag kunde få vara där typ en gång i månaden och socialisera med dem. De ville att ni skulle kontakta dem först för att det skall finnas ett beslut om detta. Vänligen kontakta dem angående mej på kasperkollo.se...

Skickat från min iPhone /Peter Mangs

KOPIA

>
> Fax: 040-34 58 87
>
> www.malmo.se
>
>
>
>
>
>
>
> -----Ursprungligt meddelande-----
>
> Från: Peter [mailto:roomy2020@gmail.com]
>
> Skickat: den 27 april 2010 12:37
>
> Till: Ann Andersson
>
> Ämne:
>
>
> Hej
>
> Kontakten som Per Voll ordnade fungerar bra. Jag besökte KasperKollo
>
> igår och vi tyckte alla att det var en bra ide att jag kunde få vara
>
> där typ en gång i månaden och socialisera med dem. De ville att ni
>
> skulle kontakta dem först för att det skall finnas ett beslut om
>
> detta. Vänligen kontakta dem angående mej på kasperkollo.se...
>
>
> Skickat från min iPhone /Peter Mangs
>

som kan tillgodoses genom insatsen Kontaktperson enligt LSS §9:4.

KOPIA

>
>
>
>
>
> Med vänlig hälsning
>
>
>
> ----"----"-----"-----
>
> Ann Andersson
>
> Biståndshandläggare/Boendehandläggare

Malmö stad - Vård och Omsorg
>
> Myndighetssektionen
>
Box 5103
>
> 200 71 Malmö
>
> Besöksadress: Västra Rönneholmsvägen 39 a
>
> Tel: 040-34 51 55
>
> Fax: 040-34 58 87
>
> www.malmo.se
>
>
>

>
>
-----Ursprungligt meddelande-----

> Från: Peter [mailto:roomy2020@gmail.com]
>
> Skickat: den 27 april 2010 12:37
>
> Till: Ann Andersson
>
> Ämne:
>
>
>
> Hej

KOPIA

>
> Kontakten som Per Voll ordnade fungerar bra. Jag besökte KasperKollo
>
> igår och vi tyckte alla att det var en bra ide att jag kunde få vara
>
> där typ en gång i månaden och socialisera med dem. De ville att ni
>
> skulle kontakta dem först för att det skall finnas ett beslut om
>
> detta. Vänligen kontakta dem angående mej på kasperkollo.se...
>
>
>
> Skickat från min iPhone /Peter Mangs
>

Handlingar från LSS utredningen, 2011-03-30 13:31 diarienr: 1200-K163215-09

Ann Andersson KOPIA

Från: Ann Andersson
Skickat: den 3 maj 2010 16:09
Till: 'Peter'
Kopia: Christina Fournier
Ämne: SV:

Hej Peter!

Vid ditt besök hos oss den 16 mars-10 framförde Du att du ville ha kontakt med någon som kunde ge dig feedback med ditt arbete med musiken.
Vi förstår av ditt mail daterat 27 april-10 att behovet blivit tillgodosett genom insatsen Kontaktperson enligt LSS §9:4 med 8 timmar per månad som är förmedlats via Per Voll på Kontaktpersonsverksamheten.

Du framför också i ditt mail daterat 27 april -10 att du önskar få möjlighet till utökad social kontakt, vilket som kan tillgodoses genom insatsen Kontaktperson enligt LSS §9:4.

Med vänlig hälsning

----"----"-----"-----

Ann Andersson
Biståndshandläggare/Boendehandläggare
Malmö stad - Vård och Omsorg
Myndighetssektionen
Box 5103
200 71 Malmö
Besöksadress: Västra Rönneholmsvägen 39 a
Tel: 040-34 51 55
Fax: 040-34 58 87
www.malmo.se

-----Ursprungligt meddelande-----
Från: Peter [mailto:roomy2020@gmail.com]
Skickat: den 27 april 2010 12:37
Till: Ann Andersson
Ämne:

Hej
Kontakten som Per Voll ordnade fungerar bra. Jag besökte KasperKollo igår och vi tyckte alla att det var en bra ide att jag kunde få vara där typ en gång i månaden och socialisera med dem. De ville att ni skulle kontakta dem först för att det skall finnas ett beslut om detta. Vänligen kontakta dem angående mej på kasperkollo.se...

Skickat från min iPhone /Peter Mangs

KOPIA

Ann Andersson 720304-2770

Från: roomy2020@gmail.com
Skickat: den 3 maj 2010 23:28
Till: Ann Andersson
Ämne: Re: SV:

prata svenska...

Den3 maj 2010 16.08, skrevAnn Andersson <ann.m.andersson@malmo.se>:
> Hej Peter!
>
>
>
> Vid ditt besök hos oss den 16 mars-10 framförde Du att du ville ha kontakt med någon som kunde ge dig feedback med ditt arbete med musiken.

> Vi förstår av ditt mail daterat 27 april-10 att behovet blivit tillgodosett genom insatsen Kontaktperson enligt LSS §9:4 med 8 timmar per månad som är förmedlats via Per Voll på Kontaktpersonsverksamheten.

>
> Du framför också i ditt mail daterat 27 april -10 att du önskar få möjlighet till utökad social kontakt, vilket som kan tillgodoses genom insatsen Kontaktperson enligt LSS §9:4.
>
>
>
>
>
> Med vänlig hälsning
>
>
>
> ----"----"-----"-----

> Ann Andersson
>
> Biståndshandläggare/Boendehandläggare

> Malmö stad - Vård och Omsorg
>
> Myndighetssektionen
>
> Box 5103
>
> 200 71 Malmö
>
> Besöksadress: Västra Rönneholmsvägen 39 a
>
> Tel: 040-34 51 55

Ann Andersson Peter Mans 720304-2770

Från: Ann Andersson
Skickat: den 7 maj 2010 16:22
Till: 'roomy2020@gmail.com'
Kopia: Christina Fournier
Ämne: SV: SV:

KOPIA

Hej!

Svar på mail daterat 3 maj-10

Kasper Aktivitet är inte aktuellt.
Behovet som du beskrit det, bedöms vara tillgodosett via insatsen kontaktperson enligt LSS §9:4.

Med vänlig hälsning

----"----"-----"-----

Ann Andersson
Biståndshandläggare/Boendehandläggare
Malmö stad - Vård och Omsorg
Myndighetssektionen
Box 5103
200 71 Malmö
Besöksadress: Västra Rönneholmsvägen 39 a
Tel: 040-34 51 55
Fax: 040-34 58 87
www.malmo.se

Från: roomy2020@gmail.com [mailto:roomy2020@gmail.com]
Skickat: den 3 maj 2010 23:28
Till: Ann Andersson
Ämne: Re: SV:

Prata svenska...

Den3 maj 2010 16.08, skrevAnn Andersson <ann.m.andersson@malmo.se>:
> Hej Peter!
>
>
> Vid ditt besök hos oss den 16 mars-10 framförde Du att du ville ha kontakt med någon som kunde ge dig feedback med ditt arbete med musiken.
>
> Vi förstår av ditt mail daterat 27 april-10 att behovet blivit tillgodosett genom insatsen Kontaktperson enligt LSS §9:4 med 8 timmar per månad som är förmedlats via Per Voll på Kontaktpersonsverksamheten.
>
>
>
> Du framför också i ditt mail daterat 27 april -10 att du önskar få möjlighet till utökad social kontakt, vilket

Malmö stad
Västra Innerstaden SDF

K O P I A

Datum 2011-03-30
Sida 1 (2)

Johan Peter Mangs 19 720304-2770

19 720304-2770

Johan Peter Mangs
Korsörvägen 16 B Lgh 1103
21747 Malmö

UTREDNING

2010-09-21

Ansökan avser:
LSS 9 § 4 Biträde av kontaktperson upp till 8 timmar per månad

Anledning till utredning

2010-09-21 Per Voll Kontakpersonverksamheten i Malmö Stad kontaktar undertecknad med anledning av att han har hittat en ny kontaktperson till Peter Mangs. Då hans tidigare kontaktperson avslutat sitt uppdrag på grund av flytt utomlands.

Bakgrund
Peter Mangs är ensamboende i en två rumslägenhet på första våningen. Peter Mangs uppger att han har ett litet social nätverk och han trivs bra att med att vara själv.
Peter Mangs har arbetat som tandtekniker sedan 4 år tillbaka (lärlingsplats). Är sedan 8 månader tillbaka sjukskriven på grund av hans svårigheter att visats i miljöer där det är mycket stimuli.
Peter Mangs och försäkringskassan för diskussioner om Peter Mangs i framtida sysselsättning.

Peter Mangs uppger att han tycker mycket om att arbeta med händerna, arbetar mycket med trä, bygger gitarrer och har renoverat sin lägenhet. Är musik utbildad och producerar musik. Peter Mangs berättar att han tidigare har spelat i band men det har tyvärr inte alltid fungerat så bra, då han är rak i och tydlig i sin kommunikation och detta har lett till konflikter mellan bandmedlemmarna.

Peter Mangs framför att han vill sysselsätta sig med musik och vill ha kontakt med någon som kan ge honom feedback med sitt arbeta med musiken.
Peter Magns har varit i kontakt med Kaspers Aktivitet i Lund (kolloverksamhet/ledsagarservice - specialiserade personer med Asperers syndrom).

Efter resonemang om vilket stöd och hjälp Peter Mangs kan erhålla från LSS ansöker Peter Mangs om insatsen Kontaktperson.

Funktionshinder
Enligt intyg daterat 2010-02-03 underskrivet överläkare Christna L Olsson har Peter Mangs en hög fungerade autism i form av Aspergers syndrom. Det framkommer även att Peter Mangs har en svårartad Aspergersstörning och har ADHD-drag som gör att det finns en viss hyperaktivitet dvs. raslöshet.

Pågående insatser
Inga.

Bedömning
Peter Mangs tillhör personkretsen för LSS 1§1 och bedöms med beviljad insats kontaktperson enligt LSS 9§4 med 8 timmar per månad vara till försäkrad goda levnadsvillkor.

Postadress
Box 5103
200 71 MALMÖ

Besöksadress
Västra Rönneholmsvägen

Växel 040-34 10 00
Fax -
www.malmo.se

Malmö stad

Malmö stad
Västra Innerstaden SDF

K O P I A

Datum 2011-03-30
Sida 2 (2)
Johan Peter Mangs 19 720304-2770

Beslut

Beviljas Kontaktperson 8 timmar per månad enligt LSS 9§4 t om 2011-02-28.

Kommunicering

Skriftligen.

Information

Vid tidigare besök har Perer Mangs erhållit information om Lagen om stöd och service till vissa funktionshinder.

Datum: 2010-10-14

____

Ann Andersson
Biståndshandläggare
Myndighetssektionen
Direkttel: 040 - 34 39 65

Malmö stad
Västra Innerstaden SDF

KOPIA

2010-09-24

Johan Peter Mangs
Korsörvägen 16 B Lgh 1103
217 47 Malmö

19 720304-2770

Beslut

Med stöd av 7§ Lagen om stöd och service för vissa funktionshindrade (LSS)

Ansökan avser:

LSS 9 § 4 Biträde av kontaktperson upp till 8 timmar per månad.

Utredning bifogas.

Beslut:

Johan Peter Mangs tillhör personkrets 1 enligt LSS 1 §

Västra Innerstaden SDF beviljar sökt insats.
LSS 9 § 4 Biträde av kontaktperson upp till 8 timmar per månad under perioden 2010-09-24 - 2011-02-28.

Beslutet omprövas om behovet förändras, vilket innebär att insatsen kan komma att öka/minska eller helt upphöra.

Är något oklart eller om ert behov förändras vänligen kontakta undertecknad.

Beslutsdatum 2010-09-24

Ann Andersson
Biståndshandläggare
Myndighetssektionen
Tel: 040 - 34 39 65

Malmö stad

Malmö stad
Västra Innerstaden SDF

KOPIA

Datum 2011-03-30
Sida 1 (1)

Peter Mangs
Korsörvägen 16 B
217 47 Malmö

Angående insatsen Kontaktperson enligt LSS 9 § 4

Beslut om kontaktperson enligt LSS 9 § 4 upphör då det är tidsbegränsat tom 2011-02-28.

Ansökan om insatser enligt LSS kontakta nedanstående.

Datum: 2011-02-28

Ann Andersson
Biståndshandläggare
Myndighetssektionen
Direkttel: 040 - 34 39 65

Polismyndighet
Skåne

Förhör

Signerat av

Signerat datum

Enhet
50UTR, Utredningssektion

Diarienr
1200-K163215-09

Hörd person	Personnummer
Andersson, Nils	

Den hörde är	ID Styrkt	Ställning till misstänkt - målsägande - vittne
Vittne	Nej	

Tolk	Språk

Brottsmisstanke / Anledning till förhöret
Förhör gällande kontakt med Peter Mangs, som dennes kontaktperson.

Underrättad om misstanke	Underrättad om rätt till försvarare (best i FUK 12§ iakttagna)	
Försvarare/ombud önskas	Försvarare/ombud närvarande	Godtar den försvarare som rätten förordnar

Förhörsledare	Förhörsdatum	Förhör påbörjat	Förhör avslutat
Ola Svensson	2011-02-02	15:52	16:22

Förhörsplats	Typ av förhör	Förhörssätt
	RB 23:6	Telefonförhör

Förhörsvittne	Utskrivet av	
	O.S	Konceptförhör

Berättelse

Nils informeras om anledningen till förhöret, att han har varit Peter Mangs kontaktperson i några månader under 2010. Nils ombeds berätta hur kontakten initierades. Nils säger att han tidigare varit kontaktperson åt en annan person, men att det uppdraget avbrutits. Nils är musikintresserad och han spelar gitarr. Per Voll, *(Fhls ant: handlägger kontaktpersoner på Malmö Stad),* tyckte att Nils var en lämplig kandidat som kontaktperson åt Peter, eftersom musiken var det som var viktigast för honom. Peter ville främst ha någon att bolla sin musik med.

De träffades första gången på Pers kontor och det kan vara någon gång i mars. Syftet med mötet var att de skulle känna efter om det fungerade mellan dem. Nils minns att de lyssnade på hans musik. Peter hade en egen inspelad skiva med sig och de tittade även på inlagda klipp på youtube. Peter ville ha synpunkter på hans musik. Det blev mest att de lyssnade på hans musik, annars pratade de mycket allmänt. Om arbete, så nämnde Peter att han arbetat som tandtekniker, men att han inte trivdes och fick sluta.

Nils tillfrågas om Peter pratade om några andra intressen. Nils säger att Peter gillade att snickra, han gjorde basar och möbler. Han hade även gjort sin egna köksinredning. Nils tror att Peter visade bilder på det här.

Per föreslog saker som Nils och Peter kunde göra tillsammans, typ gå på konserter och hockey, men det var inget som lockade Peter alls, utan han ville utvärdera musik. Peter sa att han satt med hörselkåpor på jobbet för han klarade inte av kallpratet.

Gällande familj och vänner så nämnde Peter något om en USA-resa med hans kompis. Eventuellt att han visade några bilder gällande detta. I övrigt pratade han inget om sin familj.

Peter nämnde inget som han var missnöjd med.

Nils säger att de pratade om Fridhems folkhögskola, eftersom både han och Peter gått där. De pratade lite om hur det var där.

Det bestämdes att Peter skulle ta kontakt med Nils efter mötet, för att bestämma ny träff. Nils säger att de hade först mailkontakt och sen så sågs de vid ett tillfälle hemma hos Peter, sista veckan i maj 2010. Nils uppfattade Peters lägenhet som prydlig och pedantiskt städad. Det märktes att Peter var intresserad av inredning och olika träslag, och att han gjort om mycket i lägenheten. Men det var inget konstigt i lägenheten som Nils reagerade på.

De lyssnade på musik och Peter pratade lite om musikaliska projekt. Peter tog också upp sina problem med det sociala samspelet och ett exempel var när han var medlem i ett band i Lund, då det inte fungerade med kommunikationen, så att han var tvungen att sluta.

Peter pratade också om konspirationsteorier. Den ena handlade om World Trade Center, att det fanns en tredje byggnad som sprängdes. Den andra handlade om någon förening som Peter skulle ansluta till och under denna veckan skulle de dela ut flygblad på Möllan. Nils tyckte det var bra att Peter engagerade sig med likasinnade.

De pratade om var Peter hade bott. Peter sa då att han hade bott i Almgården och att hans nuvarande lägenhet var hans pappa. Peter nämnde inget om politik, men han kom in lite på konspirationsteorier, att normala människor blir lurade, att hela verkligheten egentligen är en stor konspiration och Nils uppfattade det som att det var Peters livsåskådning.

Peter pratade inget om invandring. Eventuellt att Nils berört ämnet, då han cyklar från Almgården och att han känt sig otrygg, men det var inget ämne som Peter hakade på. Peter uttryckte sig aldrig främlingsfientligt, så Nils blev väldigt förvånad när han har fått reda på det här nu.

Peter säger ingenting om skytte och Nils tror inte att de pratar något om kampsport. Peter har inte visat något vapen och det fanns ingenting i lägenheten som tydde på något vapenintresse. Fast Nils menar på att han inte gick någon "husesyn", så det kan ju ha legat ett gevär under soffan.

Peter pratar inte något om skjutningarna i Malmö. Eventuellt att de berör det kort rent allmänt, men inte att de gick in på något i detalj.

Nils var i lägenheten i 2-3 timmar. Nils minns inte vad Peter hade för klädsel, men den var vanlig.

Nils avslutade uppdraget med att vara kontaktperson åt Peter den första juni, i samband med hans flytt. Nils hade redan från början påtalat att han bara kunde vara kontaktperson ett tag och det var inget problem för Peter. De hade lite kontakt på mail under sommaren och då ingick Nils i Peter kontaktlista, och han skickade bland annat bilder på något skåp och bas som han hade snickrat.

Nils är meddelad att yppandeförbud gäller.

Förhöret uppläst och godkänt från anteckningar.

Förhör

Signerat av

Signerat datum

Polismyndighet
Skåne

Enhet
50UTR, Utredningssektion

Diarienr
1200-K163215-09

Hörd person
Voll, Per

Personnummer

Den hörde är
Vittne

ID Styrkt
Nej

Ställning till misstänkt - målsägande - vittne

Tolk

Språk

Brottsmisstanke / Anledning till förhöret
Hörd gällande kontakter med Peter Mangs inom LSS-verksamhet - kontaktpersoner.

Underrättad om misstanke

Underrättad om rätt till försvarare (best i FUK 12§ iakttagna)

Försvarare/ombud önskas

Försvarare/ombud närvarande

Godtar den försvarare som rätten förordnar

Förhörsledare
Ola Svensson

Förhörsdatum
2011-01-31

Förhör påbörjat
13:00

Förhör avslutat
14:41

Förhörsplats
Den hördes arbetsplats

Typ av förhör
RB 23:6

Förhörssätt
Konceptförhör

Förhörsvittne

Utskrivet av
O.S

Berättelse

(Fhls anteckning: med anledning av delrapport avseende Peter Mangs telefontrafik, så tar förhörsledaren kontakt med "OMS Fritid, Malmö Stad" på telefonnummer 040-344390. Per Voll svarar och han presenterar sig som handläggare för Malmö Stads verksamhet gällande kontaktpersoner åt funktionshindrade personer. Förhörsledaren informerar om anledningen till samtalet och Per berättar att han har träffat Peter Mangs vid några tillfällen och att Peter haft kontaktpersoner i deras regi. Därav bokas tid för förhör.)

Per arbetar för Malmö Stad i deras LSS-verksamhet, som säger bland annat att det ska erbjudas stöd åt funktionshindrade och där ingår verksamheten med kontaktpersoner, vilket är en relativt liten insats, men ändå rätt så mycket arbete bakom, då det är många inblandade. Enligt lag så har funktionshindrade, typ med Aspberger, rätt till stödinsatser, såsom exempelvis kontaktperson.

I Peter Mangs fall så har han gjort en ansökan om att få kontaktperson hos handläggare i SDF V:a innerstaden. Handläggaren heter Ann Andersson och hennes uppgift är att bearbeta ansökan och utreda Peters behov. Hon kontrollerar bland annat läkarintyg, gör bedömning utifrån den sökandes sociala situation, och i Peters fall så har hon bifallit hans ansökan.

Per har sen en kontakt med SDF V:a innerstaden och får lite förhandsinformation om den sökande Peter Mangs. Per tar sen kontakt med Peter och han tror att det är runt årsskiftet 09/10. Per minns att det var lite svårt att få Peter att komma till kontoret, han var något avvaktande. Per föreslog möjligheten till hembesök, men Peter bestämde sig sen för att komma till kontoret i alla fall.

När Per träffade Peter första gången handlade det mest om att reda ut problematiken. Per

upplevde Peter som rätt så öppen och att han fick bra förtroende till Per. Initialt blev det mycket fokus på möbelbyggande, basbyggande och musikintresset. Per är själv musikintresserad, vilket gjorde att det blev naturligt att prata om det. Peter var duktig på formgivning och Per var väldigt imponerad av Peters tankesätt att tillverka exempelvis basar.

Per säger att han brukar ta upp om den sökande har något idrottsintresse, men Mangs sa inget om detta. I efterhand så har Per läst att Peter hållit på med kampsport, men det var inget Mangs tog upp alls. Likadant gällande skyttet. Per har själv varit aktiv inom Judo, så det skulle i så fall varit ett gemensamt intresse att prata om.

Per tillfrågas i vilket syfte Peter ansökte om kontaktperson, så säger Per att han fick lite känslan av att Peter visste att han hade den möjligheten och att han därför tog den. Peter var väldigt påläst gällande sitt handikapp. Per säger även att Peter ville träffa någon som kunde dela hans intressen. Peters önskan på kontaktpersonen var att det skulle vara en med musikintresse och Pers känsla var att Peter ville ha en manlig kontaktperson.

Per hittar en passande kandidat som kontaktperson åt Peter som heter Nils Andersson och som spelar gitarr. Per anordnar en "date" där de träffas alla tre. Per säger att det är en lättsam stämning, de pratar musik och tittar på youtube-klipp. Nils hade även gått på samma folkhögskola som Peter utanför Svalöv, vilket de pratade om och om gemensamma lärare som de haft. Per hade även en plan b, om det inte skulle fungera med Nils och det var en kille från Iran som var pianist. Per diskuterade detta alternativ med Peter och han uttryckte sig som att det spelade ingen roll. Det var inget alls som tydde på att Peter skulle ha några problem med att pianisten var från Iran, utan tvärtom så var han nästan angelägen om att få honom i stället. Men det slutade med att Per gick på sin magkänsla gällande valet och då blev det ändå att Nils fick uppdraget, då det passade lite bättre rent åldersmässigt.

Nils var Peters kontaktperson fram till maj-juni 2010, då Nils skulle flytta till Norge. (Enligt dataregister var Nils aktiv mellan 1:a mars och 30:e juni.) Per informerade Peter om att Nils skulle flytta och att det inte var säkert att han skulle komma tillbaka. Peter ville gärna ha kvar Nils som kontaktperson om det var så att han kom tillbaks, men annars så sa Peter att det kunde vänta ett tag. Peter kände att det inte behövdes just nu, för han och hans kompis Henrik skulle till USA i slutet på juni eller i början på augusti. Peter berättade att de skulle åka båt från England och på Pers fråga vad de skulle göra på båten, så svarade Peter att de skulle äta. Utifrån hur Peter berättade om deras reseplan, så skulle de hyra bil och även hälsa på Peters pappa.

Per tog kontakt med SDF V:a innerstaden och berättade att det var aktuellt att bryta kontaktperson-verksamheten avseende Peter, då han inte längre ville ha det. Efter det så hade Per förnyad kontakt med Peter och då hade han ångrat sig och ville ha en ny kontaktperson igen. Per förklarade att det var lite svårt att hitta en lämplig kontaktperson och att det kunde ta lite tid.

I samband med det här så hade Per intervjuat Michael Welander, som är annorlunda än de andra kontaktpersonerna, då Michael är mer "macho" och har varit militär och inte alls sysslat med musik. Per berättar ändå för Peter om Michael och då säger Peter att han vill ha honom som kontaktperson. Peter säger något om att hans pappa varit militär, och Pers uppfattning är att Peter intresserade sig för något gällande Michael.

Per ordnade ett möte mellan honom, Peter och Michael den 21:a september 2010. Peter var noga med att han ville bara att de skulle prata om Michael och varför han ville bli kontaktperson. Men när samtalet väl satte igång, så pratade ändå Peter frikostigt om sig själv. Det var en lättsam stämning och de satt nog i en och halv timme och pratade. Det framkom

att Michael arbetat inom det militära och Per minns att Michaels tjänst inom det militära berördes, att det var mer en administrativ tjänst. Peter pratade själv inget om sitt intresse för skytte eller kampsport på mötet.

Per har gjort viss dokumentation kring Peters ärende, men det är mest formella uppgifter. De datum som Per noterat i sina daganteckningar är att de hade två träffar i mars 2010, varav en med Nils. Den 2:a juni 2010 har Per noterat att han kontaktat Peter gällande Nils flytt. Den 2:a september 2010 har Per varit i kontakt med Peter och han har då varit osäker kring ny kontaktperson. Den 10:e november 2010 så ligger insatsen vilande p.g.a. Peters häktning.

Per har även en del information från mailkontakter mellan honom och Peter. Den 9:e september 2010 så mailar Peter om musik och undrar hur det går med kontaktperson. Den 10:e september så vill Peter komma och prata om den nya kontaktpersonen. Den 15:e september så föreslår Per att de ska träffa Michael tillsammans, vilket genomförs den 21:a september och då aktualiseras Michael som Peters nya kontaktperson. Peter har använt e-mailadressen roomy2020@gmail.com. En rubrik som Peter skrivit i ett av mailen har Per reagerat lite över, och det är att det står "Från psykpatienten Peter Mangs". Per har även fått mail med musikklipp från Peter, som han vill att Per ska lyssna på.

Gällande det samtal som är registrerat från Pers telefonnummer till Peters mobiltelefon den 23:e augusti 2010, så minns Per att tiden för Peter tickade iväg, eftersom han tackat nej till ny kontaktperson i juni. Därför ringde Per till Peter för att kontrollera statusen och Peter var då inte intresserad. Men Peter ångrar sig senare och därav kontakter mellan Per och Peter i september sen.

Per har träffat Peter fyra gånger och har fått cirka 10 mail, samt haft några telefonsamtal.

En sak som Per reagerat på lite i efterhand är att när Per träffat Peter och de har suttit och pratat, så är det som att Peter målar ut Henrik som oerhört rasistisk och att han har ett jättestort hat mot invandrare. Per får en liten magkänsla att Peter beskriver sina känslor utifrån en tredjeperson, och då genom Henrik, att Peter projicerar något på Henrik. Peter säger att han själv inte tycker som Henrik i det avseendet, men att det är bara de två som förstår varandra. Dessa tankar har väckts hos Per nu i efterhand. Peter sa detta om Henrik väldigt kort och tydligt.

När de pratat om vad Peter gör på kvällarna, så får Per uppfattningen att Peter är mycket hemma och att han pillar mycket med musik. Peter har även pratat om och visat bilder på saker som han byggt, typ från lägenheten. Han har också nämnt att han har tillgång till ett hobbyrum där han kan snickra. Per uppfattar inte Peter riktigt som en protyp av en ensamvarg, utan Peter är ändå kontaktsökande och en aktiv person som gör saker, så han är inte antisocial på något sätt.

Peter har pratat lite om sin familj och om sitt handikapp. Han har berättat om en operation som genomfördes när han var liten och att det har gjort något mot honom. Peter har nämnt systern och att det varit jobbigt för honom. Han nämner också kort sin bror i USA. Det Peter har sagt om hans pappa är det med att han är en gammal militär och att han och Henrik åkt till honom i USA där han bor, men annars har han inte gått in något djupare om familjen. Han har sagt att de har finskt påbrå. Han har inte pratat om sin mamma. De har bara ytligt berört uppväxten och att det tidvis var jobbigt, och att det därför var skönt att få en diagnos sen.

Vid ett tillfälle har de pratat om bilar. Peter pratat om en Ford Focus från USA, som är "hottad" av hans bror. Peter har skickat en bild till Per på bilen.

De har pratat om Peter handikapp, Aspbergers, och Peter är väldigt påläst, det är inte alla som är det. Per får lite känslan att Peter tänker "jag har fixat den här diagnosen". Att man har diagnostiserats innebär ju också stöd från samhället. Peter har uttryckt något ironiskt gällande detta, att han nu får bidrag och kan ta dag för dag till skillnad på vanliga anställda. Per är säker på att Peter har något funktionshinder, och vill inte ifrågasätta den diagnos som har satts. Peter stämmer in på de kriterier som krävs för att få diagnosen. De tog upp hans arbetssituation, att han var duktig och uppskattad, men att han blev galen på de högljudda tanterna och den öppna planlösningen, så därför var han tvungen att ta sig bort därifrån.

Per har frågat vad Peter har för framtidsplaner, men det verkade som att det var lite "locket på", att Peter var lite förtegen om sina planer och inte ville beskriva något konkret. Det var som Per uttrycker sig, ett "icketema".

På fråga om Peter uttryckt någon bitterhet, hat eller missnöjdhet, så säger Per att det är inget som Peter uttryckt. Kanske lite i så fall att han är lite bitter på sig själv, att han är annorlunda. Han säger att "det är bara jag och Henrik som förstår varandra".

Gällande tjejer så har de pratat om det rent ytligt vid något tillfälle. Men det är något som ligger perifert och långt borta för Peter. Pers magkänsla var att Peter inte ville prata om det, så därför undvek Per ämnet.

De har inte pratat om brottslighet och Peter har inte pratat något om skjutningar som har ägt rum i Malmö. Peter har inte visat några tecken på aggression eller att vara utåtagerande. Per blev förvånad när han fick reda på att Peter sysslat med kampsport.

Vid besöken så hade Peter alltid samma kläder, joggingskor, grå joggingbyxa, grå munktröja och vit t-shirt. Peter var intensiv, igång med snacket direkt. Han pratar inte i mun, utan han pratar och sen lyssnar han. Peter säger att han har svårt om det är flera personer som aktiva i samtalet. Per tycker ändå att det fungerade när de var tre som samtalade.
Deras möten skulle alltid vara på Peters villkor. Ingen långtidsplanering, utan Peter kunde ringa och säga att han kommer om 10 minuter.

Det var inte någon skillnad på Peters stämningsläge vid Pers kontakter med Peter. Pers allmänna intryck av Peter är mest positivt och han är mycket förvånad över det som har hänt.

Förhöret uppläst och godkänt per telefon.

Per är informerad om att yppandeförbud gäller.

Förhör

Signerat av

Signerat datum

Polismyndighet
Skåne

Enhet
50UTR, Utredningssektion

Diarienr
1200-K163215-09

Hörd person	Personnummer
Welander, Michael	

Den hörde är	ID Styrkt	Ställning till misstänkt - målsägande - vittne
Vittne	Nej	Bekant
Tolk		Språk

Brottsmisstanke / Anledning till förhöret
Welander höres beträffande skjutningarna i Malmö och han underrättas om han med eller utan sin vetskap kan hjälpa polisen att finna gärningsmannen bakom skjutningarna i Malmö.

Underrättad om misstanke	Underrättad om rätt till försvarare (best i FUK 12§ iakttagna)	
Försvarare/ombud önskas	Försvarare/ombud närvarande	Godtar den försvarare som rätten förordnar

Förhörsledare	Förhörsdatum	Förhör påbörjat	Förhör avslutat
Ulf Jonsson	2010-11-06	12:05	14:25
Förhörsplats	Typ av förhör	Förhörssätt	
Malmö Polishus	RB 23:6	Ljudbandsförhör	
Förhörsvittne	Utskrivet av		
	MF		

Involverad personal	Funktion
Ewa-Marie Aghede	Biträdande förhörsledare

Berättelse

FL: Krinsp Ulf Jonsson, Rkp
MW: Michael Welander

Michael berättar att han har en historia i Stockholm. Han har jobbat för SE-banken, på backoffice kontoret i Rissne utanför Stockholm under cirka 23 år. Där har han jobbat med datafrågor.

För cirka 1 år sedan så fick han ett avgångsvederlag och har därefter tagit en paus från att arbeta. Men jobbar numera på Falsterbo Strandbad som en typ av allt i allo, kyparjobb m.m, i Malmö. Han är timanställd på Falsterbo Strandbad.

Anledningen till att han flyttade till Malmö var att han 2008 skilde sig från sin hustru, som för övrigt är fängelsepräst i Malmö. Och han träffade sedan en kvinna som hade hemvist både i Stockholm och i Malmö Den f.d. hustrun bor i Malmö och eftersom dom har en gemensam son som är 7 år, tillsammans så tyckte Michael och hans nuvarande fästmö att det var lämpligt att bosätta sig i Malmö.

Han berättar vidare att han 2008-2009 har arbetat i FN:s regis som stabsofficer och kapten i Kosovo.

Michael berättar att han förra hösten, d.v.s. 2009, gick med i hemvärnet husarbataljon där han

ingick i staben som stridsledare. Det här var ett sätt för honom att skaffa nya bekanta i Malmö, eftersom han hade flyttat hit strax innan.

Inom hemvärnet känner han enbart befäl. Bland annat känner han Göran Eliasson som är säkerhetsansvarig och bor i närheten av honom själv. Göran arbetar på vad han fraktföretaget DHL. Denne Göran Eliasson är stabschef på Staben.

Vidare känner han Anders Andersson, som är fastighetschef civilt. Han ska vara fastighetschef för Svenska kyrkan i Ystad. Han är officer på Staben.

Dessutom känner han Lars Karlsson, vilken är hans närmaste chef. Och denne är chef för Stridsledningen.

Michael känner också ett befäl som civilt jobbar i receptionen på häktet här i Malmö polishus, men han kan inte, för närvarande, erinra sig dennes namn.

Dessa personer känner han i hemvärnet. Dessutom finns det några lottor från svenska lottakåren som ingår i staben. Hemvärnet har inga skjutövningar som Michael har varit med om. På fråga så har han inte gått med i någon skytteklubb eller skyttegille här i Malmö området. Han berättar också att han själv inte har några vapen. Han hade tidigare en AK4 när han bodde i Stockholm. Denna AK4 låg hela tiden förvarade i en vapenkassun på livgardet i Kungsängen.

Dessutom så berättar Michael att han sedan 1993 har varit medlem i frimurarorden och det här har han fortsatt med efter att han flyttat till Malmö. Han brukar besöka deras lokal som ligger i närheten av Lilla Torg här i Malmö, ca 2 gånger i månaden. Det är mest att äta en god middag och han brukar lämna efter middagen. Han har ännu inte hunnit lära känna några personer på frimurarorden.

Michael tillfrågas om han genom sina kontakter i bl.a. frimurarorden Skåne eller skånes hemvärns eller på något annat sätt har kommit i kontakt med någon social eller kanske lite udda person.

Han berättar att han sedan i början av oktober 2010, har gått med som LSS-kontaktperson i Malmö stad. Det här arbetet innebär att han mot en viss ersättning har kontakt med en person 8 timmar i månaden. Den här personen som han nu tänker på, vill han f.n. inte namnge, då han inte vet om han då skulle bryta mot sekretessen.

Han har i vart fall sedan i början av oktober 2010 haft i uppgift att vara en slags nära vän till en person och det innebär att han har vid 3 – 4 gånger träffat den här personen personligen. Han vill minnas att de vid 3 tillfällen har träffats i Malmö stads bibliotek vid slottsparken i Malmö och vid ett tillfälle har de cyklar runt i Malmö där den här personen har visat honom de olika stadsdelarna.

Den här personen lider av ashbergers syndrom och är därför lite avvikande. Michael upplever att han inte kan kallprata speciellt mycket, utan det är alltid rakt på sak som gäller när de talas vid. Han upplever också att den här personen har en inlärningsförmåga som kanske är lite grann utöver det vanliga. Men när han riktar in sig på att lära sig en sak så gör han det ordentligt och till 100 procent. Är han ointresserad av en sak så finns det ett tomrum, som då är närmast total, om detta.

Michael har aldrig varit hemma i dennes bostad men han har sett fotografier på en hemsida där man kan se att köket är ombyggt i ek. Michael får klart för sig att den här personen är

mycket händig och har ett intresse för att snickra. Michael har fått reda på, av den här personen, att han tidigare jobbat som tandtekniker men kunde inte jobba kvar eftersom han stördes av arbetskamrater som tydligen jobbade i samma rum.

Han har också fått reda på att den här personens far och bror bor i USA, där de tydligen har varit framgångsrika i sina respektive arbeten. Han vet att den här personen är sjukskriven men vet inte hur länge den har varit sjukskriven. De kontakter som Michael har haft med den här personen har enbart skett genom att de har skickat sms till varandra.

Michael tittar i sin mobiltelefon och han kan se att den första kontakten han överhuvudtaget hade med den här personen, var den 21 september 2010. Michael var då kallad till personenheten på Malmö stad för att gå genom rutinerna hur det här arbetet med kontakterna skulle fungera och då var också den här personen med vid detta samtal så rent fysiskt var det här första gången han träffade den här personen och han har inte haft någon kontakt med den här personen tidigare.

Första gång som de sedan hade kontakt med varandra var den 30 september 2010 då de träffades vid Malmö stads bibliotek. Därefter så kan Michael se i sin telefon att de hade en sms-kontakt den 13 oktober klockan 14.02. Den här personen skickade då ett sms som man kan läsa och som lyder "Hallå, vi kan cykla imorgon om det är bra väder, vid middagstid". Michael besvarade det här sms:et 4 minuter senare, kl. 14.05, med "Kan endast mellan 10 och 16.00". Personen besvarade detta sms kl. 14.09 med "11.00 vid Bibblan". Klockan 14.10 så skickade Michael ett sms tillbaka "Ja, det säger vi. Vi ses".
Svaret kom klockan 14.10 från den här personen med "Ok".

De bestämde således att de skulle träffas den 14 oktober och så gjordes också. De träffades vid Biblioteket och cyklade sedan ett stycke.

Förhöret avbryts klockan 13.10 för att ta fram en karta.
Förhöret återupptas klockan 13.20 då en karta över Malmö tagits fram.

Michael har tittat på kartan och gjort lite anteckningar med hjälp utav en röd penna och dragit upp sträck och punkter som de passerade då den 14 oktober, vilket var den första och ända gången som de cyklat tillsammans.

F1: Michael, jag sätter på bandspelaren så får du själv redogöra för hur ni har cyklat. Vad jag förstår så utgick ni då från Stadsbiblioteket.

MW: Ja

F1: Och det har du märkt upp med nummer …?

MW: 1. Stadsbiblioteket är utmärkt 1, där var vi 11.00. Vi åkte Drottninggatan – Amiralsgatan – tog Amiralsgatan ända ut till Rosengård, där, vid siffra 2, vet jag att vi ledde cyklarna på von Rosens väg eftersom där är cykelförbud. Vidare så har vi passerat en judisk kyrkan där vi kommenterade att där var mycket inhägnat och hög säkerhet. Vi passerade moskén där vi då kommenterade att där var öppet, inga staket och barn var ute och lekte. Den är markerad med 3, moskén. Via Västra Skrävlinge Kyrka, nr 4, där missminner jag mig att vi hade en diskussion om ett f.d. brott/mord på en kvinna där hon var med sin pojkvän. Det var pojkvännen man var ute efter. Vi åkte via …ut till Husie. Han vet att jag är med i hemvärnet och vi passerade runt en kasern där, som är gamla Lv.. och något nummer, på kartan är det nr 5, så jag vet att vi passerade Luftvärnsgatan – Husie Kyrkoväg. Vägen tillbaks gick via Rosengård. Där vet jag att vi passerade 3 eller 4 hus, sådana här höghuslängor, och han

nämnde att här pågår det ett gängkrig mellan jugoslaviska familjer och det som är, är att dom egentligen bor bredvid men ändå slåss mot varandra. På vägen hemåt från Husie, via Rosengård, så hamnade vi på … åkte vi genom Sorgenfri Industriområde, för att avsluta områdets guidning i S:t Knuts väg, Västra Sorgenfri och vi skildes vid Latinskolan eller Malmö Latin skola, 8 på kartan. Resan tog 1 ½ timme.

F1: En fråga, vi återgår till det här mordet som du kommenterade här, på Västra…

MW: Punkt 4

F1: Punkt 4, på kartan, Västra Kävlinge … står det va?

MW: Skrävlinge.

F1: Ja. Vem var det som kommenterade det här, att det var någon som hade blivit …

MW: Vi cyklade förbi … det ligger … det ligger mycket blommor på höger sida, på vägen. Det var en gammal AA-villa där, nergången sådan. Jag frågade vad det var för byggnad och han sa att det var gamla AA som hade det. Han visste om att det varit ett mord. Han visste om att det var en kvinna. Sedan vet inte jag hur mycket jag sa och hur mycket han sa. Men jag vet att de var blommor och det var ett kors. Det var 125 meter från en AA-villa.

F1: Det var ingen särskilt reaktion på honom som du kunde uppfatta?

MW: Nej. Alltså hela han, det finns inga känslor, reaktion på honom.

F1: Kan du vidareutveckla det?

MW: Klassisk aspberger, så till … även han har inte … ett känslospråk, så att han … blir han glad så säger han det, det är inget han hetsar upp sig för och det är ingenting som …T.ex. han tror på fakta, han tror inte på någonting som går att känna på. Vi har haft en diskussion om Gud. "Kan du tro på Gud, eftersom Gud är en känsla och inte någonting som går att tro på?". Han hade det tänket. Det var inte något relevant för honom. Alltså någonting som inte går att… en känsla går inte att ta på, därför går det inte att använda.

F1: Du uppfattade det som att det inte var någon empati för andra personer då eller?

MW: Han förstår empati. Man han kan inte uppleva det på det sättet. Han har lärt sig vad kärlek är och sånt. Det är det som är aspberger.

F1: Mm.

Förhöret övergår till att dikteras.

Michael tillfrågas särskilt beträffande vad han nu har berättat i dialogform och vem det var egentligen bestämde var dom skulle cykla och Michael säger att det var hela tiden den här personen som visade vägen.

Michael berättar att den handläggaren som han har kontakt med på Malmö stad heter Voll och är norrman. För närvarande har han inte dennes telefonnummer tillgängligt i sin mobiltelefon men återkommer med detta. Den tidigare kontaktpersonen känner inte Michael till men menar att det torde vara lätt att få tag på genom Voll.

Han tillfrågas också hur den här personen brukar vara klädd och han säger att han uppfattar honom som cirka 38 år gammal, han är alltid iklädd en grå munkjacka med matchande grå byxor. Han menar att det är ett set, d.v.s. med munkjackan och dom grå byxorna, är ett set. Det är lite college-mjukis-material som han menar i jacka och byxorna. Han brukar ha på sig ett par gympa/sneakersskor. Han har alltid glasögon på sig. Michael har aldrig sett honom med någon huvudbonad.

Han kan upplevas som att han har lite tonårsfjun i ansiktet, inte direkt skägg men inte heller rakad.

Michael säger också att beträffande jackan så brukar han ha en typ av mörk väst utanpå den grå munkjackan.

Michael berättar att i fredags, den 4/11, så hade de sms-kontakt om en eventuell träff på fredagen. Men Michael hade då fått till svar att den här personen hade träffat så mycket folk den dagen och inte ville träffas. Det bestämdes inte heller när nästa möte dem emellan skulle äga rum.

Michael erinrar sig också att den här personen nämnt, vid något tillfälle efter att de varit ute och cyklat, att han varit på en informationsträff på Hemvärnet. Några närmare detaljer kring det här vet inte Michael och han har inte heller efterforskat vad det har varit för någonting. Dessutom så har de diskuterat att gå på bio tillsammans. Den här personen har förklarat att han ska vilja se en film som heter Armadiljo, en dansk dokumentärfilm om danska soldaters uppträdande i Afghanistan.

Michael säger också att den här personen vid något utav tillfällena de träffats, rakt ut har frågat vad man använder en fosforhandgranat till. Michael menar att den här personen kan ställa frågor rakt ut i luften, utan att närmare förklara varför han är intresserad av dom ämnena.

Michael säger att den här personen har berättat att han har som rutin att alltid besöka Stadsbiblioteket. Det gör han dagligen och sitter då mestadels i datarummet och använder Internet. Han har inte själv någon dator hemma i bostaden och inte heller någon tv eller radio. Det här är uppgifter som den här personen har lämnat till Michael. Michael vet inte om den här personen har någon dagstidning.

F1: Du nämnde här i förbigående någonting om Kennedy-mordet. Kan du vidareutveckla vad han har berättat.

MW: I och med att han har visat då ett intresse för konspirationsteorier så har han visat på hemsidor på Internet, när vi var på Biblioteket, det här med Stadsbanken i USA, att den är privatägd. Att på sedlar visa att de här sedlar gjordes för att tjäna pengar av privata syften och för att få in pengar. I och med det då så visar han också att alla presidenter som har gått till attack mot Stadsbanken har inom loppet av någon tid alltid mördats. Och då tog han upp och visade Kennedy-mordet. Visade hur huvudet på bilder och på hemsidor åkte åt något håll och skotten, vad man påstod, kom från, och visar, enligt han då, att det fanns fler än 2 skyttar och skytten var från ett annat håll än den som det är sagt. Det är hans konspirationsteori. Vad den teorin går ut på det har han inte nämnt, bara det att det … allt är inte som det sägs.

F1: Har han nämnt, vid något tillfälle, att han har avfyrat något vapen överhuvudtaget?

MW: Nej.

F1: På skjutbana eller någon annanstans?

MW: Nej. Jag vet inte om jag får upp en rätt minnesbild men jag tror att han har pratat om att hans pappa hade vapen för att skydda sig. Men det var mer det här… jag tror… det är så vagt minne, det minnet, om det var när vi pratade om USA och dess kriminalitet att han berättade att pappa hade vapen och den hade han skjutit med eller … det är för vagt. Någonting åt det hållet.

F1: All right. Då återgår vi till diktering.

Michael berättar vidare att den här personen arbetar på Internetdatorn på Biblioteket men han äger också ett USB-minne. Vid ett tillfälle så har Michael hjälpt honom att söka jobb via datorn på Biblioteket, som tekniker av något slag. Michael har också fått berättat för sig att den här personen har ett extrajobb, en typ utav arbetsträning, som är betald av kommunen. Det här arbetar han med måndagar och tisdagar och det är något företag som den här personen jobbar på.

Michael kan erinra sig att han vid det här tillfället då han hjälpte den här personen att söka jobb på Internet, så fanns hans CV upplagt redan på Internet. Det här var ingenting som fanns på USB-minnet. Dessutom så har han sett att den här personen går in på Youtube och att han där använder användarnamnet Roomie eller Rommy, Michael betonar att han är inte helt säker på att det är det här användarenamnet som han använder men han tror det. Michael menar att man borde kunna hitta hans filer genom att söka på Cavatina och Bas alternativt Den blomstertid nu kommer. Cavatina är ett musikstycke från filmen Dearhunter.

Michael tillfrågas angående en cykel som den här personen har använt och vad Michael känner till så har han bara en cykel. Det är en klassisk herrcykel, ganska alldaglig, ev. 3 eller fler växlar, det är inte någon mountainbike eller citybike utan en vanlig cykel, han kommer inte ihåg färg men den sticker inte ut på något sätt.

Han tillfrågas också var någonstans i datarummet på stadsbiblioteket, som de brukar sitta och de har alltid suttit på samma plats, vid en Apple-dator och alltid mellan 11 och 13.00. Michael gör en skiss och beskriver där han sett den här personen sitta. Han gör ett kryss på den plats som de alltid har suttit på och det är bordet närmast ingången till datarummet. Michael korrigerar och säger att det är alltid från 11.00, hur länge de har suttit varierar.

Michael underrättas om att hans tystnadsplikt inte gäller med anledning av det grova brott som har begåtts. Han erbjuds att konferera sin kontaktperson men det säger han att han inte behöver göra. Personen som han har kontakt med och som omnämnts som "personen" ovan är identisk med Peter Mangs.

Michael tillfrågas om han vet var Peter Mangs bor, men det säger han sig inte veta. Han tror att han bor någonstans i närheten av honom själv i Västra Innerstaden, men känner inte till närmare adress till Peter Mangs.

Peter Mangs hade vid något tillfälle nämnt att han tidigare bott i Rosengård och även Almgården. Han har nämnt också att hans föräldrar har bott i en villa någonstans i Malmö, riktning mot Limhamn, d.v.s. östra delarna av Malmö. Var föräldrarna bor nu vet inte Michael, det har han aldrig fått berättat för sig, förutom att pappan bor i USA. Föräldrarna är

tydligen skilda och var Peter Mangs mamma bor har Peter Mangs aldrig berättat. Inga andra bröder har nämnt förutom den som bor i USA.

Förhöret avslutas klockan 14.25

Förhöret intalat på band i närvaro av Michael som avlyssnat bandet efterhand och godkänner utsagan.

Till förhöret bifogas en karta upprättat under förhöret samt en skiss över datahallen på Biblioteket.

M923

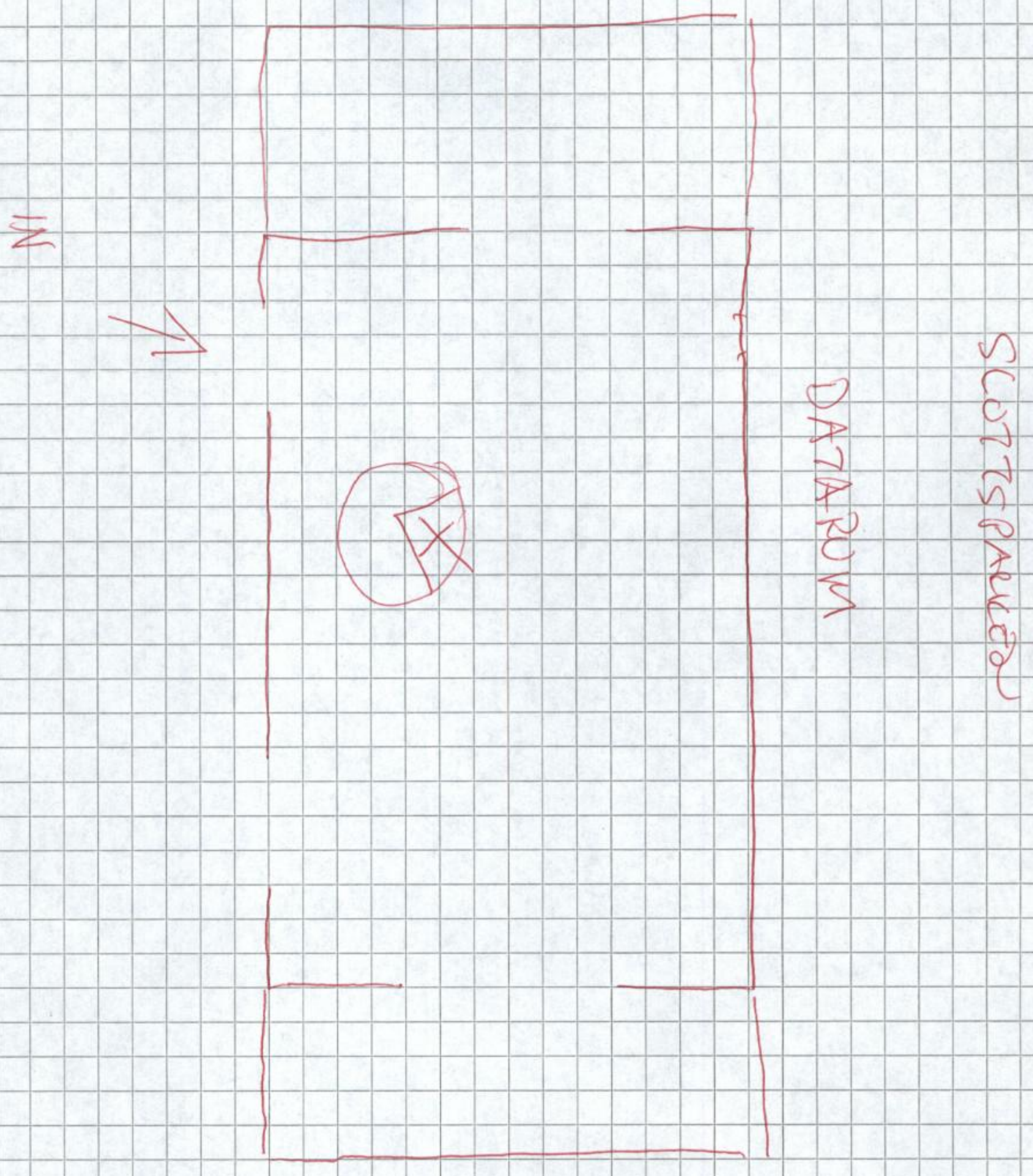

2010-11-06

Kl 14.05

M923
KIRSEBERG
ROSENGÅRD
HUSIE
FOSIE
CENTRUM
SÖDRA INNERSTADEN

Förhör

Signerat av

Signerat datum

Polismyndighet
Skåne

Enhet
50UTR, Utredningssektion

Diarienr
1200-K163215-09

Hörd person
Welander, Michael

Personnummer

Den hörde är
Vittne

ID Styrkt
Nej

Ställning till misstänkt - målsägande - vittne

Tolk

Språk

Brottsmisstanke / Anledning till förhöret
Kompletterande förhör gällande sms-kontakter med Peter Mangs.

Underrättad om misstanke

Underrättad om rätt till försvarare (best i FUK 12§ iakttagna)

Försvarare/ombud önskas

Försvarare/ombud närvarande

Godtar den försvarare som rätten förordnar

Förhörsledare
Ola Svensson

Förhörsdatum
2011-01-25

Förhör påbörjat
11:05

Förhör avslutat
11:15

Förhörsplats

Typ av förhör
RB 23:6

Förhörssätt
Telefonförhör

Förhörsvittne

Utskrivet av
O.S

Konceptförhör

Berättelse

Michael tillfrågas vad hans sms-kontakt med Peter handlade om den 19:e oktober 2010. Michael svarar att vid det tillfället som han var ute och cyklade med Peter, den 14:e oktober, så pratade de om den danska filmen "Armadiljo" och att de kunde tänka sig att titta på den. Michael visste att filmen hade visats på en smalfilmsbiograf i Lund och kollade upp det på internet, men det visade sig att filmen visades inte längre och det var det som Michael skickade sms till Peter om.

Sms-kontakten den 20:e oktober 2010, handlade om att Michael skrev till Peter att han tänkte gå till biblioteket på fredag. Michael säger att han hjälpte Peter med att söka jobb där. Peter brukade alltid vara på biblioteket vid klockan 11.00 och därför blev det naturligt för Michael att bestämma att de skulle träffas där då. Men Michael poängterar att det är viktigt att planera och stämma av möten med människor som har Aspbergers, så det inte blir spontant. Det var om detta sms-kontakten handlade om den 20:e oktober.

Den 22:a oktober 2010 så skickade Michael sms till Peter att han fått förhinder, p.g.a. att hans son hade blivit sjuk, så han kunde inte komma till biblioteket idag.

I övrigt skrevs inget annat i sms:en.

Förhör uppläst och godkänt i anteckningsform.

Förhör

Signerat av

Signerat datum

Polismyndighet
Skåne

Enhet
50UTR, Utredningssektion

Diarienr
1200-K163215-09

Hörd person	Personnummer
Dahl, Christel	

Den hörde är	ID Styrkt	Ställning till misstänkt - målsägande - vittne
Vittne	Nej	
Tolk		Språk

Brottsmisstanke / Anledning till förhöret
Förhör gällande Peter Mangs kontakter med Försäkringskassan.

Underrättad om misstanke	Underrättad om rätt till försvarare (best i FUK 12§ iakttagna)	
Försvarare/ombud önskas	Försvarare/ombud närvarande	Godtar den försvarare som rätten förordnar

Förhörsledare	Förhörsdatum	Förhör påbörjat	Förhör avslutat
Ola Svensson	2011-05-23	11:02	11:40
Förhörsplats	**Typ av förhör**	**Förhörssätt**	
Försäkringskassan Södervärn	RB 23:6	Konceptförhör	
Förhörsvittne	**Utskrivet av**		
	O.S		

Involverad personal	Funktion
Karin Davidsson	Biträdande förhörsledare

Berättelse

Närvarande vid förhöret finns även Christels chef, Anna-Karin Linetti.

Christel informeras om anledningen till förhöret. Christel tillfrågas med vilken anledning Peter Mangs hade kontakt med Försäkringskassan (FK). Christel berättar att Peters tidigare handläggare på FK hade gjort en bedömning att det kunde vara aktuellt för Peter med en arbetslivsinriktad rehabilitering och att det inte var aktuellt på hans arbetsplats.

Peter fick en kallelse till ett informationsmöte där människor, som kan tänkas vara i behov av deras insatser, får information om deras handlingsplanssamverkan. Detta görs i samverkan med FK och Arbetsförmedlingen (AF). Efter detta mötet får man skriva upp sig för ett så kallat "tre-partsmöte", där den sökande träffar handläggare för FK och AF för en mer individuell planering. Det är en slump vilken handläggare som utses till de olika sökande. Peters "tre-partsmöte" ägde rum den 30:e mars 2010 och det tidigare gruppinformationsmötet var på torsdagen innan. *(Christel har Peters journalanteckningar med sig och i denna står det att gruppmötet var den 31:a mars 2010. Detta måste vara fel enligt Christel, eftersom "tre-partsmötet" är noterat till den 30:e mars 2010.)*

Det är vid mötet den 30:e mars som Christel träffar Peter för första gången. Christel reagerar inte över något speciellt, utan betecknar detta möte som ett i mängden. Under detta mötet så säkerställer Christel att den sökande har förstått den information som tidigare har lämnats och går sen in mer i detalj kring vissa delar. Det är även allmän information och om den sökande har några frågor eller tankar och idéer, eller egna önskemål. Handläggare på AF vet ingenting om den sökande, så därför brukar den sökande får berätta lite om sin situation och varför de

är där. Det blir sen AF som har mer kontakt med den sökande, eftersom det är de som ska hitta lämplig sysselsättning. Vid mötet så bokade Peter och AF in ett nytt möte den 4:e maj 2010 och då skulle Peter ta med sig sitt CV och tänka på vad han skulle kunna arbeta med. Peter fyller även i en rehabiliteringsansökan.

Under mötet förklarade Peter att hans nuvarande arbetsgivare, Dental Lab, inte kunde erbjuda honom rätt hjälp, då han uppfattade att det var mycket störande ljud på arbetsplatsen. Peter påtalar även under mötet att han är högpresterande och att han är tandtekniker utan någon utbildning. De bestämde att de skulle ha nästa uppföljningsmöte den 18:e juni 2010.

Christel berättar att så länge den här samverkan gäller så måste Peter fylla i en närvaroblankett, som fylls i månadsvis och skickas eller lämnas till FK:s servicekontor. Frånvaro ska noteras på denna blankett vid sjukdom.

Den 11:e maj 2010 har Christel kontakt med Peter gällande att han vill ha sin sjukhistorik utskriven. Peter ska skicka den till försäkringsbolaget "Alecta". Christel skickar detta till Peter.

Den 18:e maj 2010 genomförs det första uppföljningsmötet med Peter. Ordinarie handläggare på AF kunde inte närvara, så därför var det en ny representant från AF med. Peter ville inte att personal från Dental Lab skulle vara närvarande på dessa uppföljningsmöten, eftersom hans inställning var att de inte kunde hjälpa honom och han ville inte komma tillbaks dit heller.

På mötet diskuterade de olika arbetsträningsplatser. Christel ser i sina anteckningar att Peter har sagt att han bara umgås med en person, som också har Aspbergers. Peter har sen tidigare påvisat att han har diagnosen Aspbergers, med ett läkarintyg. Peter hade läst mycket om Aspbergers och tyckte att kriterierna stämde in på honom.
Christel kommer inte ihåg ordagrant, men hon minns att Peter sa något om att Peter sa att det var bara han och hans kompis med Aspbergers som förstod varandra, men Peter gick inte in i mer detalj kring detta.
Christel säger att deras samtal var inte särskilt personliga, utan det handlade om verksamheten. Christel minns att Peter har sagt att han var intresserad av musik och att det kanske kunde finnas någon lämplig arbetsträning inom detta.

Den 14:e september 2010 ville Peter återigen ha sin sjukhistorik skickad till sig. Peter hade även fått en ny handläggare på AF.

Den 16:e september 2010 var det ny uppföljning. Peter hade inte hittat någon ny arbetsplats än. Peter vill arbeta, bara miljön stämmer in på hans krav. AF hade haft kontakt med Peters arbetsgivare för att eventuellt kunna lösa problematiken där, men det gick inte att lösa. AF presenterade en kurs för Peter, inom vägledning, coaching och arbetspraktik, vilket han var positiv till. Ny tid bokades in för uppföljning den 13:e januari 2011.

Den 25:e oktober 2010 har Christel telefonkontakt med Peter och då har han påbörjat AF:s kurs på Arbetslivsresurs. Christel förklarar för Peter att rehab-ersättningen gäller för detta också och att han har skrivit fel blankett. Christel reagerar inte på något speciellt under detta samtalet.

Den 10:e november 2010 finns noterat att Peter varit frånvarande och att detta förmodligen har med att han sitter anhållen.

Christel tillfrågas om hur hon uppfattade Peter som person. Christel säger att Peter stack inte

ut något speciellt. Hon träffar många människor med olika diagnoser och det var inget anmärkningsvärt med Peter. Peter svarade på frågor, men pratade inte jättemycket. Gällande Peters klädsel så var det inget Christel reagerade på. Det var heller inget kallprat om t.ex. brottslighet rent allmänt eller om skjutningarna i Malmö. Peter nämnde inget om vapen eller vapenlicens, eller något liknande.

Christel är informerad om att yppandeförbud gäller i ärendet.

Förhöret uppläst och godkänt i anteckningsform.

Polismyndighet
Skåne

Förhör

Signerat av

Signerat datum

Enhet
50UTR, Utredningssektion

Diarienr
1200-K163215-09

Hörd person	Personnummer
Liljekvist, Elise	

Den hörde är	ID Styrkt	Sätt	Ställning till misstänkt - målsägande - vittne
Vittne	Ja	Genom kontrollfrågor	

Tolk	Språk

Brottsmisstanke / Anledning till förhöret
Hörd som annan med anledning av den testning / bedömning som gjordes av Peter Mangs innan han diagnostiserades för Asperger syndrom

Underrättad om misstanke	Underrättad om rätt till försvarare (best i FUK 12§ iakttagna)	
Försvarare/ombud önskas	Försvarare/ombud närvarande	Godtar den försvarare som rätten förordnar

Förhörsledare	Förhörsdatum	Förhör påbörjat	Förhör avslutat
Camilla Sandell	2011-02-21	12:50	13:05

Förhörsplats	Typ av förhör	Förhörssätt
Polishuset Gasklockan Malmö	RB 23:6	Telefonförhör

Förhörsvittne	Utskrivet av

Berättelse

Elise Liljekvist är psykolog och arbetar på Allmänpsykiatriska kliniken på Fosievägen i Malmö men är mamma ledig just nu.

Elise tillfrågas om hon minns Peter Mangs och säger då att hon träffat honom vid ett tillfälle och det var vid en testning / bedömningen av honom. Elise minns att psykologen Kristina Schinzel som utredde Peter var osäker på materialet, hur hon skulle göra och om det verkligen var diagnosen Asperger syndrom som han hade. Med vid bedömningen var även läkaren Baba Pendse.

Elise som skötte videoinspelningen satt bara tyst och lyssnade under testsituationen / bedömningen som kallas ADOS. Videofilmen raderades sedan av Elise, man sparar inget sådant arbetsmaterial.

Elise säger att Peter inte var en klassisk Asperger person och hon säger att han var rätt så svårbedömd. Som Elise minns var han inte udda i ögonkontakten, kompetent socialt sett även om han var tystlåten, han svarade på tilltal. Elise minns att Peter hade en lite arrogant hållning i förhållande till arbetsmaterialet.

Elise säger att det uppstod en spänd situation då Baba Pendse frågade varför Peter ville ha diagnosen Aspergers syndrom. Hon såg att det blev lite blickkontakt och en viss irritation från Peters sida. Det blev inget utbrott utan det var ett lugnt möte som varade i en och en halv timme. Han ville ha diagnosen för att komma in på ett företag som anställde personer med Aspergers syndrom. Företaget fanns i Danmark, kanske fanns det även i Sverige.

Elise minns att Peter pratade om att han höll på att snickra i trä, hon minns inte vad han snickrade. Hon har inget minne av att han pratat något om vapen. Han sa att han hade intresse för musik.

Såsom hon minns hade han inte några vänner mer än en som han hängde på.

Efter testningen av Peter så satt Elise, Baba och Kristina och kuratorn Therese Olsson samt en sekreterare ihop och diskuterade för att sätta en diagnos eller inte. Det var inte helt klart, de vände och vred på detta i en timme. Såsom Elise minns så bestämde de diagnosen efter anhörigintervjun som gjorts av Therese med Peters mamma samt hela utredningen av Peter.

På fråga om Elise minns om Peter tog upp något om sin syster så säger Elise att det gjorde inte han så som hon minns. Elise minns att kuratorn Therese Olsson sa att systern dött i en överdos och detta kom fram vid anhörigintervjun med Peters mamma. Såsom Elise minns så hade mamman svårt att prata om dotterns död. Elise tror inte att Peter nämnt detta om systern för psykologen Kristina Schinzel.

Elise är informerad om att det råder yppandeförbud i ärendet och kommer att rätta sig efter det.

Förhöret uppläst och godkänt per telefon 2011-02-22

Förhör

Signerat av

Signerat datum

Polismyndighet
Skåne

Enhet
50UTR, Utredningssektion

Diarienr
1200-K163215-09

Hörd person
Olsson, Christina

Personnummer

Den hörde är	ID Styrkt	Sätt	Ställning till misstänkt - målsägande - vittne
Vittne	Ja	KK 241477881	

Tolk

Språk

Brottsmisstanke / Anledning till förhöret
Hörd som annan med anledning av sin kontakt med Peter Mangs på Allmänpsyk klinik MAPSAA på Drottninggatan 1 D i Malmö år 2009-2010

Underrättad om misstanke

Underrättad om rätt till försvarare (best i FUK 12§ iakttagna)

Försvarare/ombud önskas

Försvarare/ombud närvarande

Godtar den försvarare som rätten förordnar

Förhörsledare	Förhörsdatum	Förhör påbörjat	Förhör avslutat
Camilla Sandell	2011-02-17	14:40	14:57

Förhörsplats	Typ av förhör	Förhörssätt
Polishuset Gasklockan Malmö	RB 23:6	Ljudbandsförhör

Förhörsvittne

Utskrivet av

Berättelse

Förhöret spelas in på ljudfil och kommer att skrivas ut i en detaljerad sammanfattning.

Christina Olsson säger att hon idag tjänstgör på Socialstyrelsen med tillsynsärenden av vården i Kronoberg, Skåne och Blekinge samt att hon har tillsyn av legitimerad personal. Hon gör det i egenskap av psykiater. Hon är tjänstledig från Region Skåne där hon varit psykiater på en allmän psykiatrisk klinik sedan 1991.

Christina svara på fråga att hon år 2009 och 2010 jobbade på en öppenvårdsmottagning på Drottninggatan i Malmö. Där hade hon i stort sett alla de patientkategorier inom psykiatrin förutom de patienter som har diagnos psykos.

Christina tillfrågas om hon har något minne av att hon träffat Peter Mangs så säger Christina att hon känner igen bilden av Peter i pressen och hon är säker på att hon träffat på Peter Mangs.

Christina tror att Peter tillhör en av de 10 patienter som hon fick över till sig då man gjorde en omorganisation år 2009-2010 som innebar att de som var färdigutredda på neuropsykiatriska kliniken överfördes till sitt geografiska område.

Christina informeras om att vi har uppgifter om att hon 2010-02-03 skrivit till Casper Kollo i Lund för Peter Mangs räkning och Christina säger att hon minns detta med Casper Kollo. Hon säger att det är det enda intyget som hon skrivit till Casper Kollo för de tillhör inte Malmö. Hon tror även att hon försökt involvera vuxen habiliteringen i Malmö. Casper Kollo är en aktivitetsverksamhet för patienter med neuropsykiatrisk diagnos.

Christina säger att det kan inte hänt något speciellt då hon hade kontakt med Peter för då hade hon kommit ihåg honom bättre. Hon har inget minne av att han skulle velat ha något läkemedel eller liknande utan tror att det var rätt så formella besök han gjorde hos henne.

Christina informera att det i telefonlistor som vi har framkommer att Peter haft kontakt med Christina per telefon den 11/3 och 16/3 2010 så säger Christina att hon inte minns att hon haft kontakt med honom per telefon, men säger att hon brukar skriva i journaltexten om samtal hon haft med patienterna. Christina informeras om att i Peters journaltexten som Christina skrivit från den 17/3 så finns en anteckning där det står: "kontaktar pat telefonledes då han bett mig ringa" så säger Christina att det gäller nog det samtalet som Peter hade med henne den 16/3 som hon skrivit in dagen därpå.

Samtalet den 11/3 kanske var så att pat bara ringde för att be om en tid eller så och då skriver hon inte in det i journaltexten.

Christina informeras om att det råder yppandeförbud i ärendet och Christina kommer att rätta sig efter det.

Förhöret uppläst och godkänt per telefon 2011-02-23

Förhör

Signerat av

Signerat datum

Polismyndighet
Skåne

Enhet
50UTR, Utredningssektion

Diarienr
1200-K163215-09

Hörd person
Olsson, Therese

Personnummer

Den hörde är	ID Styrkt	Sätt	Ställning till misstänkt - målsägande - vittne
Vittne	Ja	Körkort med nr:869354696	

Tolk

Språk

Brottsmisstanke / Anledning till förhöret
Hörd som annan med anledning av att hon gjort anhörigintervjun med Peter Mangs mamma Vivianne Mangs

Underrättad om misstanke

Underrättad om rätt till försvarare (best i FUK 12§ iakttagna)

Försvarare/ombud önskas

Försvarare/ombud närvarande

Godtar den försvarare som rätten förordnar

Förhörsledare	Förhörsdatum	Förhör påbörjat	Förhör avslutat
Camilla Sandell	2011-03-09	13:05	13:29

Förhörsplats
Polishuset Gasklockan i Malmö

Typ av förhör
RB 23:6

Förhörssätt

Förhörsvittne

Utskrivet av

Berättelse

Förhöret spelas in på ljudfil och kommer att skrivas ut i en detaljerad sammanfattning

Therese Olsson är anställd som kurator sedan 2004 inom Region Skåne på den allmänpsykiatriska kliniken, Drottninggatan i Malmö.

Therese har gjort anhörigintervjun med Peter Mangs mamma Vivianne Mangs. Therese var sedan med efter att Peter Mangs genomgått ADOS testet ihop med Baba Pendse, Kristina Schinzel och Elise Liljekvist. Therese satt med för att berätta om anhörigintervjun som hon gjort med Peters mamma. Therese säger att de på mötet sammanfattade allt material som de fått fram.

Therese ombeds berätta om det mötet och hon säger att hon presenterade det som kom fram på anhörigintervjun med Peters mamma och att det var mycket som tydde på Asperger diagnosen utifrån den. Therese minns inte riktigt hur det kom sig att ADHD diagnosen ställdes, det var ingenting som mamman bekräftade. Mamman mindes å andra sidan inte så mycket och var inte riktigt närvarande varken känslomässigt eller fysiskt, hon jobbade mycket samt hennes mående som inte var det bästa.

Att det var Asperger var nog alla överens om och Therese tar som exempel upp hans ensidiga intressen, att han var jätte duktig på exempelvis musik. Mamman sa att det inte skulle vara några problem med vänner men samtidigt kunde hon inte peka på vad, men att det var något som inte stämde och att som vuxen föredrog Peter att vara ensam framför kontakt med andra.

På fråga hur Therese uppfattade Peters mamma så säger Therese att mamman var svårt att

intervjua. Therese har ett speciellt formulär som kallas Attack som Vivianne fick innan intervjun. När intervjun påbörjades så hade mamman gått igenom formuläret och sa på vissa frågor att där är det inget att ta upp. Det gjorde då att Therese inte kunde följa formuläret till punkt och pricka, utan fick ta varje sida i stora drag. De fick gå igenom varje sida även om det inte blev svar på varenda fråga.

Therese upplevde Vivianne som lite kylig inledningsvis men att hon mjuknade något efterhand. Intervjun var inte helt enkel.

Therese minns att Vivianne absolut inte ville gå in på det med dotterns död, hon sa bokstavligen att hon inte ville prata om dotterns död. Therese säger att även om det är traumatiskt eller så brukar alla andra hon träffar prata om det, tar upp något litet om det, gråter en skvätt eller så. Therese minns att Vivianne sa att inte heller familjen pratade om dotterns död. Therese minns att hon frågade mamman om Peter hade förändrats efter att hans syster dött men det hade han inte.

På fråga om det var något annat som Therese minns av intervjun med Vivianne så säger Therese att mamman var svår, inte bjöd på sig själv och återhållsam med information.

Mamman berättade att Peter var iväg till sin pappa och hade hoppats på en musikerkarriär och att han därefter blev besviken och arg på pappan för det blev inget av det. Therese fick inte fram något mer.

Therese hänvisar till det hon skrivit i sin anhörigintervju. Therese har som stöd med sig till dagens förhör sina journalanteckningar från anhörigintervjun som är daterat 6/2-2009, dessa journalanteckningar finns redan i polisens material.

Therese säger att hon reagerade på mamman att hon var jägarklädd när hon kom till intervjun. Hade kamouflauge väst eller liknade. Therese är inte helt säker att det var jägarkläder men fick uppfattningen om att det var det.

På fråga om Vivianne hade god kontakt med Peter så säger Therese att de bara hade mail kontakt och det var Peter som ville ha det så. Mamman hade svårt att förstå sig på Peter, kunde se likheter mellan honom och hans pappa. Vivianne önskade att komma till doktorn och få lite information om diagnosen så hon kunde förstå Peters personlighet.

På fråga om Vivianne berättade något mer om Peter, om flickvänner eller annat så säger Therese att hon hänvisar till det som står i anhörigintervjun. Han hade haft någon relation men det var absolut inget långvarit. På fråga om Peter hade intresse för vapen, nazism eller annat så säger Therese att det var inget som kom fram vid intervjun. Han hade intresse för musik och tror att det var jazz. Han hade haft intresse för datorer.

Vivianne och Peter hade inte träffats på ett par år såsom Therese uppfattade och hon vet inte varför.

Therese tillfrågas om hon träffade Peter vid ADOS testningen så säger Therese nej, att hon aldrig träffat Peter.

Therese tillfrågas om hon fick se den inspelningen som gjorts av Peter vid ADOS testningen men det fick hon inte. Therese svarar på fråga att alla var överens om Asperger diagnosen som hon minns.

Therese säger igen att hon upplevde mamman som kylig men att mamman mjukande något

och fick även en liten tår i ögat. Therese tror tåren kom då Vivianne berättade att Peter inte ville ha kontakt med henne. Anhörigintervjun brukar normalt ta ca två och en halv timme men eftersom de inte gick igenom allt så kortades den med kanske ner en timme.

Therese informeras om att det råder yppandeförbud och Therese förstår innebörden och kommer att rätta sig efter det.

Vid uppläsning av förhöret så säger Therese att det inte var kamoflauge färgad väst som Vivianne hade på sig utan västen var enfärgad. Therese säger att mamman hade på sig byxor och väst i samma färg.

Therese säger att hon kopierat upp anhörigintervjun så att polisen kan få den, på intervjun har hon även skrivit lite egna anteckningar.

Uppläst och godkänt per telefon 2011-03-11

Bilaga

Anhörigintervju - redovisas i särskild bilaga

Bilaga till Förhör 2011-03-09 13:05, diarienr 1200-K163215-09

Beskrivning

Olsson har i samband med en standardiserad intervju av Vivi-Ann Mangs fört noteringar

Förhör

Signerat av

Signerat datum

Polismyndighet
Skåne

Enhet
50UTR, Utredningssektion

Diarienr
1200-K163215-09

Hörd person	Personnummer
Pendse, Baba	

Den hörde är	ID Styrkt	Sätt	Ställning till misstänkt - målsägande - vittne
Vittne	Ja	Körkort 621331288	

Tolk

Språk

Brottsmisstanke / Anledning till förhöret
Hörd som annan med anledning av den kontakt han som läkare haft med Peter Mangs då diagnosen Asperger och ADHD konstaterades

Underrättad om misstanke

Underrättad om rätt till försvarare (best i FUK 12§ iakttagna)

Försvarare/ombud önskas

Försvarare/ombud närvarande

Godtar den försvarare som rätten förordnar

Förhörsledare	Förhörsdatum	Förhör påbörjat	Förhör avslutat
Camilla Sandell	2011-03-09	15:35	16:28

Förhörsplats	Typ av förhör	Förhörssätt
Mottagning Fosievägen 15 i Malmö	RB 23:6	Ljudbandsförhör

Förhörsvittne

Utskrivet av

Involverad personal	Funktion
Marie Westerberg	Biträdande förhörsledare

Berättelse

Förhöret spelas in på ljudfil och skrivs ut i en detaljerad sammansfattning.

Baba Pendse uppgav att han är överläkare på kliniken på Fosievägen. Har ansvar för alla neuropsykiatriska utredningar och i samband med det kom han i kontakt med Peter Mangs.

Baba säger att han inte vet när han träffade Peter första gången (förhörsledarens anm: Baba tittar i datorn i Peters journaler) Baba säger att det där står att Peter blev aktuell hos dem den 31 maj 2006 och blev först tilldelad läkaren Per-Erik Lundgren denna läkare slutade dock hos dem.

Baba säger att när han träffat Peter för första gången så gjorde Baba den bedömning att Peter hade Asperger syndrom. Baba ombeds förtydliga varför han gjorde den bedömningen och Baba svarar att Peter hade svårt med icke verbal kommunikation såsom att titta i ögonen, han var skygg och blyg. Peter hade svårt att föra kroppsrörelser på ett spontant sätt.

På fråga hur Peter Mangs var då Baba träffade honom så säger Baba att Peter varken var trevlig eller otrevlig, artig och reserverad. Han svarade när Baba ställde honom frågor. På fråga varför Peter kom till Baba, vad syftet var så säger Baba att Peter ville ha utrett om han hade Asperger syndrom. Baba hade läst igenom Peters all historik från BUP och rättspsykiatriska kliniken mm så när han träffade Peter var Baba väl förberedd. Misstanken om Asperger syndrom hade väckts redan 2001 på rättsmedicinska kliniken vilket Baba hade i

bakhuvudet då Peter kom till honom.

Baba bestämde att de skulle göra en ordentlig utredning av Peter. (förhörsledarens anm: Baba tittar under förhöret i Peters journaler på datorn och säger sedan): att Peters läkare Henrik Ankarsäter blev sjuk i cancer och det blev fördröjning och det var därefter som Baba tog över utredningen av Peter. Det var pga att Henrik Ankarsäter blev sjuk som det tog ett par år innan Peter kom till Baba. Baba säger att det normalt sett inte brukar ta så lång tid.

Baba säger att han ser i journalerna att det var först den 15/5-08 som han träffade Peter Mangs för första gången, med då var Christina Olsson.

Baba säger att han har för sig att när Peter kom till Baba så var hans önskemål att bli utredd för att få arbeta på ett jobb som var anpassat för Asperger patienter. Han hade jobbat i väldigt många år som sjukvårdsbiträde eller liknande och som tandvårdsassistent utan utbildning och hankat sig fram. Han vantrivdes att jobba med människor men gjorde det ändå.
Det fanns ett norskt företag som specialiserat sig på personer med Asperger syndrom och det var dit Peter ville komma.

På fråga om Baba gick igenom Peters familjeförhållanden mm så säger Baba ja, att Peter berättat att han upplevde sin far som sig själv, även om pappan inte hade en diagnos. Baba minns inte så mycket mer men tror pappan bodde i USA. Peter hade bott mest hos modern. Peter hade ingen speciellt bra relation till modern. De hade inte delat samma intressen, hon tyckte om att tala om saker som inte intresserade honom bland annat om känslor. Baba säger att det är typiskt för patienter med Asperger att inte tycka om det. Det framkom också att Peter hade haft problem i skolan.

På fråga hur många gånger som Baba minns att han träffat Peter så säger han ungefär 3-4 gånger. Baba kan inte beskriva de olika tillfällena som han träffade Peter, han har flera hundra patienter som han utreder och har inte så starkt minne av Peter.

Baba tillfrågas om han kan berätta om det tillfället då Peter gjorde det sk ADOS testet. Baba säger att han minns tillfället och Baba har för sig att Kristina Schinzel var med. Baba blir informerad om att Kristina var med och även Elise Liljekvist. Baba säger att Peter betedde sig som en Aspergerpatient, hade dålig ögonkontakt, stel i kroppen, hade ospontana rörelser. Baba hänvisar sedan till det han skrivit i journalen om Peter.

Baba ställde frågor till Peter om han hade vänner och en partner mm Baba fick svar som var utan någon som helst känslomässig laddning. En kompis var bra att ha, en partner var bra att ha. Baba säger att det normala var då man frågade om exempelvis en partner att man svarar att det är bra för en sexuell relation eller familjebildning men så svarade inte Peter.

Baba tillfrågas hur han uppfattade Peters humör så säger Baba att det var helt blank, normal. Han var inte irriterad eller aggressiv eller så säger Baba. Baba konfronteras med uppgifter från förhör med Elise Liljekvist som sa att Peter hade en arrogant hållning till arbetsmaterialet så säger Baba att Peter nog tyckte det var för barnsligt, vilket det kanske också var.

Vidare informeras Baba om att Elise Liljekvist inte tyckte Peter var en klassisk Aspergerperson så säger Baba: "hur vet hon det" Baba fortsätter och säger att Peter hade jätte höga poäng på skalan, nästan maxpoäng för Asperger.

Baba säger att testet tog ungefär en timme. Efter testet så satt Baba, Kristina och Elise ihop såsom Baba minns. Han informeras om att Therese Olsson också var där.
På fråga om det var någon tveksamhet till Asperger diagnosen gällande Peter så säger Baba

att han hade inga tveksamheter gällande den diagnosen på Peter.

Efter att Asperger diagnosen var klar så berättade Baba för Peter om all den hjälp han kunde få från Habiliteringen, ha en ledsagare att gå ut med och göra roliga saker, få hjälp med en anpassad bostad, gratis tandvård mm men Peter var inte intresserad. Det var lite annorlunda för de flesta patienter nappar på dessa erbjudanden.

Baba tillfrågas om han minns mötet som han hade med Peter då han skulle få reda på resultatet så säger Baba att han inte minns detta möte. Det har nog inte hänt något speciellt för då hade Baba kommit ihåg detta möte. Baba informeras om att i förhör med Kristina Schinzel framkom att Peter var nöjd med diagnosen Asperger men att han inte var lika nöjd med diagnosen ADHD så säger Baba att Peters ADHD var lindrig och att den skulle gå att behandla med medicin men Peter var inte intresserad. På fråga om Baba kan beskriva vad han grundade diagnosen ADHD på så säger Baba att han inte minns men att han troligtvis grundade den på psykologtestningen.

Baba tillfrågas om han sedan träffade på Peter därefter så säger Baba att han har för sig att Peter inte ville ha någon mer kontakt med dem. Baba skrev en remiss till läkaren Christina Olsson för han bodde i området som tillhörde hennes mottagning.

På fråga om det test som gjordes på Peter bara är till för patienter med Asperger så säger Baba att detta test gör man på personer som man misstänker autismspektrumsstörningar. De som ingår förutom Asperger är: typisk autism, autistisk störning utan närmar specifikation och grav autistisk störning.

Baba tillfrågas om Peter berättat om några personliga saker så som flickvänner mm så säger Baba att de pratade om det. Baba minns att han fick dra ur Peter svaren och han hade ingen flickvän, hade haft väldigt få kvinnliga relationer och var inte speciellt intresserad av det heller. Han visste inte vad han skulle göra med en partner. Baba säger att Peter inte hade många vänner. Baba säger att Peter inte trivdes på sitt jobb, han gick dit och hans tandläkare var nöjd med honom. Peter umgicks inte med någon där.

Baba tillfrågas om han minns om Peter berättade om något intresse eller liknande så säger Baba att det var inget han minns. På fråga om Peter berättade om resor så säger Baba att Peter hade varit i USA och som Baba minns så var han iväg i ca 3 månader.

På fråga om Peter hade något intresse för vapen så säger Baba att han vet inte om Peter hade det. Baba blev väldigt förvånad då han fick veta vad Peter var anklagad för, Peter hade inte visat några sådana tendenser. Baba säger att Peter inte visat att han hade något emot utlänningar. Det var inget som Baba märkte alls (förhörsledaren anm: Baba är själv från Indien).

Baba säger att personer som har en empatistörning kan göra otäcka saker men att det var inget som Baba såg hos Peter. Baba har även tittat igenom journalerna från rättspsykiatriska journaler från 2001 där det inte heller står något om att Peter lider av empatistörning såsom Baba minns. Baba säger att Peter genom utredningen hos dem inte heller visade några tecken på empatistörning. Aspergerpatienter med empatistörning kan göra ganska kallblodiga brott.

På fråga om Baba minns om Peter pratade om nazismen så säger Baba att Peter minns att han tog upp det, Peter hade på senare tid tagit avstånd från det, något mer vet inte Baba.

Peter ville inte prata om sin systers död, hur hon dog eller så. Han undvek detta. Therese Olsson uppfattade att Peters mamma inte heller ville prata om systerns död.

Baba informeras om att det råder yppandeförbud i ärendet och han säger att han förstår innebörden och kommer att rätta sig efter det.

Förhöret uppläst och godkänt per telefon 2011-03-16

Baba vill lägga till på sidan 3, stycke två sista raden att även ett självskattningstest låg till grund för ADHD diagnosen av Peter.

Baba vill även tillägga på sida 3, stycke fem sista raden att Peter inte tyckte om vissa personer på jobbet och att han inte gillade att vistas bland personalen. Han ville inte fika med dem och så.

Tillsist vill även Baba tillägga på sida 3, stycke 8, rad 4 att de även utredde Peter för bakomliggande personlig störning men fann inget som tydde på det.

Förhör

Signerat av

Signerat datum

Polismyndighet
Skåne

Enhet
50UTR, Utredningssektion

Diarienr
1200-K163215-09

Hörd person	Personnummer
Schinzel, Kristina	

Den hörde är	ID Styrkt	Sätt	Ställning till misstänkt - målsägande - vittne
Vittne	Ja	Körkort med nr: 402019969	

Tolk

Språk

Brottsmisstanke / Anledning till förhöret
Hörd som annan med anledning av att hon i egenskap av psykolog gjorde en neuropsyiatrisk utredning Peter Mangs från oktober 2009 fram till december 2009

Underrättad om misstanke

Underrättad om rätt till försvarare (best i FUK 12§ iakttagna)

Försvarare/ombud önskas

Försvarare/ombud närvarande

Godtar den försvarare som rätten förordnar

Förhörsledare	Förhörsdatum	Förhör påbörjat	Förhör avslutat
Camilla Sandell	2011-03-02	10:06	10:54

Förhörsplats	Typ av förhör	Förhörssätt
Polishuset Gasklockan i Malmö	RB 23:6	

Förhörsvittne

Utskrivet av

Berättelse

Förhöret spelas in digitalt och skrivs ut i en detaljerad sammanfattning.

Kristina är sedan 17 januari i år anställd på Fosievägens allmänpsykiatriska mottagning med inriktning på ätstörning. Tidigare har hon tjänstgjort på Drottninggatans öppenvårds psykiatriska mottagning.

Kristina berättar att anledningen till att hon kom i kontakt med Peter Mangs var för han sökt sig till öppenvårdsmottagen där en läkaren gjort bedömningen att Peter behövde genomgå en neuropsykiatrisk utredning. Det var Kristina som skulle göra denna utredning.

Kristina har innan detta förhör tittat i Peters journaler där det står att hon träffade Peter för första gången den sjätte oktober 2009. Som hon minns var han väldigt intresserad av utredningen.

Kristina berättar att innan Peter kom till henne första gången så fick hon ett mail av honom med en länk till en Youtubevideo som handlade om den 11 september och konspirationsteorier, att det skulle varit bomber i huset istället för flygplan. Kristina tog upp detta vid deras första möte och frågade Peter om det var något som han ville prata om, men det ville han inte. Han förklarade aldrig närmare varför han skickat denna länk, utan ville nog bara att hon skulle se det. Kristina tyckte det var lite märkligt, säger att det är sällan som patienter tagit kontakt med henne via mail. Kristina säger att det var inget konstigt med länken, utan var en av de som florerar på Youtube. Hon har inte sparat detta mail.

Peter kom punktligt till de möten som de bokat och Kristina beskriver Peter som lite avig och

udda. Han var ganska tvär och brysk och inte så jätte suger på att interagera. Han ville ha detta avklarat. Peter ville absolut ha diagnosen men var inte intresserad av utredningen i sig och verkade mest störd över att behöva komma.

Kristina observerade att Peter inte tittade speciellt mycket i ögonen utan tittade mest ut genom fönstret. Han svarade ganska lojt, såg störd och avvisande ut. Vid ett testtillfälle som hon hade med honom så avbröt han och gick rakt ut och hem för han var irriterad. Detta var ett test som handlar om att vara ganska flexibel i sitt tänkande, som Asperger patienter har ganska svårt med. Det var ett datoriserat test där Peter fick titta på ett gäng kort på datorn. Enligt olika sorteringsregler fick han ett nytt kort och skulle se var det passade bäst. Peter lyckades från början ganska snabbt lista ut var detta kort passade. Sedan följer det samma regel ett tag men sen blev det plötsligt en annan regel vilket Peter inte fick information om utan det skulle han själv lista ut. Peter blev väldigt irriterad över att det inte följde samma mönster och då var han inte intresserad av att fortsätta, han tyckte att de lurade honom.

På fråga om Peter avbröt testet med en förklaring eller utan förklaring så säger Kristina att han bara fortsatte att klicka på ett och samma demonstrativt, Kristina frågade honom om han inte skulle försöka och se om han kan klara det. Han sa nej, det var ett dumt test och att han inte skulle vara med mer. Testet heter Wisconsin cardsorting test. Kristina tror att Peter varit hos henne vid två tillfällen innan detta testet gjordes.

Peter var väldigt motoriskt orolig. Ofta tog testningarna 2-3 timmar per tillfälle och Kristina hade då en del pauser för Peter. Han gick då fram och tillbaka i korridoren och pillade på saker. Han hade svårt att bara sitta stilla och bara vänta.

Han var väldigt ifrågasättande under testerna. Om hon frågade en fråga ur en testmanual som är ganska mycket en faktafråga så kunde han ifrågasätta det som stod där. Han sa "jag håller inte med om påståendet så jag vill inte svara" Eller om frågorna blev för svåra då sa han att det var ett dumt test och så bröt han.

Kristina säger att hon brukar skriva att någon "lider av en störning" och det blev Peter mycket förorätta över, han tyckte att Kristina inte kunde uttala sig om han led eller inte. Kristina förklarade att det bara är ett sätt att formulera sig. Peter poängterade mycket noga att det var hans sätt att fungera och att hon inte skulle komma och sätta något epitet på det. Det var inget lidande utan han fugerade så. Kristina skrev att Peter poängterade att det inte var ett lidande för honom, men ändrade inte sitt sätt att skriva sitt utlåtande bara för att han inte var nöjd med formuleringen. Kristina säger att det är ju också ganska vanligt att Asperger patienter hänger upp sig på detaljer.

Peter och hon hade fyra möten ganska tätt, sedan dröjde det till den 19/11 då de gjorde ett teset som heter ADOS. Läkaren Baba Pendse och Kristina skulle göra detta test tillsammans. Det var läkaren som ville göra testet. Med som observatör var psykolog Elise Liljekvist. Elise var inte involverad i utredningen för övrigt. Det var läkaren som utförde testet.

Kristina tillfrågas om hon kan beskriva vad som hände under testet den 19/11 så säger Kristina att Peter var som vid de andra testtillfällena dvs lite avig och hade svårt att se poängen med testet. Han tyckte det var lite störigt att gå igenom testet, det var inget han sa men han uttryckte det med sitt kroppspåk med bland annat axelryckningar.

Testet som tog ca 1-1,5 timme går mycket ut på att se om han har social kompetens och färdigheter. Peter är inte så intresserad av att diskutera och socialt småprat.

På fråga om Kristina tycker att Peter är en typisk Asperger person så säger hon att det tycker

hon helt klart att han visar tydliga drag av. Kristina säger att Asperger patienter kan vara ganska olika till sättet. Kristina har skrivit som en reservation i sitt utlåtande att Peter har neuropsykologiska diagnoser som sitt specialintresse. Det är alltid svårt att veta i vilken mån han har läst på och sedan anpassat sitt beteende. Kristina säger att det är den sammanfattade bedömningen, inte bara testet man utgår ifrån. Hon har ändå träffat honom ett antal gånger och även Baba har träffat honom och de har samma uppfattning om Peter. Även i situationer som i pauserna så har inte Kristina upplevt att han ändrat sitt beteende. Hon nämner hans lite ryckiga kroppsspråk, han tittar inte på andra människor, försöker inte interagera med andra, är inte intresserad av kontakt med andra. I korridoren under en paus så var det en byrå som han plötsligt började rycka i och dra ut lådor att titta i. Han fastnade i sina egna projekt. Kristina säger att Peter då inte var medveten om att hon såg honom.

På fråga om det efter ADOS testningen, då de satt ner och pratade var klart att Peter hade Asperger syndom så säger Kristina att det inte var några tveksamheter att Peter hade Asperger syndrom. Hon konfronteras med uppgifter från förhör i utredningen att Peter inte var en klassisk Asperger person, att han hade ögonkontakt och var hyfsat social så säger Kristina att det är svårt att säga om hon kan påstå att hon gjort tillräckligt många utredningar och vissa tester gick inte att tolka för han medverkade inte tillräckligt väl. Hon beskriver honom som väldigt lättkränkt.

Kristina berättar vidare att hon gjorde ett kvalitativt test med Peter där man tillsammans läser en text och Peter ska sedan svara på frågor. Peter var så ointresserad av testet att det var svårt att veta om det berodde på ointresse eller oförmåga. Tester heter Historier från vardagslivet.

Peter ville väldigt gärna ha en Asperger diagnos och anledningen till det var att han jobbade som tandtekniker och det var jobbigt för han fick jobba ihop med många och blev störd av deras småprat och mycket väsen. Han ville ha en diagnos för att kunna söka sig till Specialisterna, ett danskt företag som bara anställde personer med Aspergers. Det var även någon form av aktivitet, ett läger för personer med Asperger han ville till. Kristina säger att så här i efterhand är det svårt att veta om de gjort en korrekt bedömning.

Kristina tillfrågas om hon minns om Peter berättade något om sin familj för henne så säger Kristina att han inte var så intresserad av kontakt med sin familj. Han svarade kortfattat om familjen. Peter berättade att han endast hade mailkontakt med sin mamma, han ville inte lämna ut sitt telefonnummer till henne. Han berättade lite om att han bott i USA hos sin pappa. Han berättade att han hade en syster som dött i överdos såsom Kristina förstod. Kristina säger att han inte ville prata om sin syster. Hon vet att hon frågade något mer kring hennes död och det ville han inte prata om. Hon kände att det inte var så relevant att veta mer om systern i utredningen. Han berättade inte mer om sin familj för Kristina. Kristina vet att Peter berättade lite om USA, men hon minns inte vad han berättade.

Kristina tillfrågas om Peter berättade om sitt privatliv och om intressen så säger Kristina att Peter berättade att han tyckte om att renovera cyklar, hålla ordning hemma, höll på med lite möbelsnickerier eller något i den stilen. Han var intresserad av neuropsykiatriska diagnoser.

Förhöret övergår nu i dialogform:

Hörd person: Kristina
Förhörsledare: Camilla

Kristina: sen tyckte han om , utryckte han att han tyckte om att systematisera sin omgivning det var ett av hans intressen

Förhörsledare: okej och det innebär, förstod du det

Kristina: nej, att liksom ha koll på folk sådär, men närmre vet jag inte

Förhörsledare: att ha koll på folk

Kristina: nja, ja…han utryckte det som att systematisera sin omgivning men någon djupare förklaring eller nåt sånt kring det fick jag inte, för ofta var det så att han kunde berätta, säga någonting och så frågade man om det och då blev han tyst och ville inte berätta

Förhörledare: men du tolkade som att han hade lite koll på folk, var det så du sa

Kristina: ja ja, det är min tolkning så, att det handlade om liksom ja ha koll på sin omgivning så

Förhörledare: berättade han hur han gjorde det

Kristina: nej ingenting sånt

Slut på dialogförhör

Kristina tillfrågas om han hade något annat intresse så säger Kristina spontant att han aldrig nämnde något om vapen. Han sa att han tyckte om att titta på film.

Kristina svarar på fråga att han inte nämnde något om att han hade varit och övningsskjutit eller att han själv hade vapen.

Kristina tillfrågas om han pratade om människor med utländsk härkomst så svara Kristina att han nämnde inte ett ord om det.

Kristina tillfrågas om Peter pratade om vänner eller flickvänner så säger Kristina att han sa att han hade en vän som han kallade sin Asperger vän, att de var likadana. Han gillade att umgås med honom för det blev inte en massa socialt småprat. Behövde inte anstränga sig socialt, det var hans enda vän. Kristina frågade honom om han hade flickvänner och Peter sa att han hade haft kortare relationer men det längsta varade i två månader. Det var aldrig han som hade initierat, utan han hade tidigare varit musiker och då hade de groupies, anhängare som kommit fram till honom och då hade han hängt med på det. Han hade aldrig varit intresserad egentligen för en relation utan såg det som fysiska objekt eller något i den stilen.

Kristina tillfrågas om han uttryckte att tjejerna var fysiska objekt och då säger Kristina ja så sa han. Han sa även att han aldrig fått ut något intellektuellt eller socialt ur dessa relationer. Kristina har inga namn eller så. Hon uppfattade också att det var rätt länge sedan och att tjejerna var kring musiken.

Kristina svarar på fråga att Peter nog spelade gitarr, han hade 20 gitarr som han höll på att renovera.

Kristina tillfrågas om hon vet namnet på Peters Asperger vän och då säger Kristina att det var en kille men hon vet inte vad han heter.

Kristina säger att hon träffat Peter först vid fyra tillfällen, sedan då Baba Pendse och hon hade ADOS testningen. Tillsist träffade Kristina och Baba Peter för en återkoppling där de berättade vad de kommit fram till. Peter fick läsa igenom utlåtandet.

Kristina tillfrågas om hon kan beskriva detta möte så säger hon att Peter satt mest passiv och tyst och lyssnade, tittade bort lite. Han var nöjd med Asperger diagnosen men inte lika nöjd med ADHD diagnosen. Kristina säger att Peter inte höll med om det som Baba hade skrivit, men efter att Baba förklarade för Peter vad det innebar så var det väl okej för Peters del. Kristina uppfattade lite som att Peter inte var så jätte intresserad av utlåtandet utan han var mest intresserad av att få sin diagnos som han kommit för, att få det på pappret.

Kristina har inte träffat Peter varken innan eller efter de träffar hon hade med Peter. Peter ville sedan inte ha mer kontakt med mottagningen.

Kristina tillfrågas på vilket sätt som Peter avbröt testningar som han inte ville göra och gick därifrån så säger Kristina att det inte på något vis hotfullt eller obehagligt utan mer att han blev kränkt och tackade för sig och gick.

Det har gjort följande tester: WEIS, Rey Complex test, Wisconsin, Historier från vardagslivet, D-Kefs, ADOS och SCID II som är ett självskattningsformulär. Detta finns i hans journalanteckningar. Det finns protokoll till alla de tester som utfördes. Dessa protokoll har inte Kristina någon tillgång till.

Kristina tillfrågas om hon vet om Peter hade något intresse om nazismen eller Tyskland så säger hon att det har hon inte. Hon svara på fråga att som hon minns så tyckte Peter om jazz och dansbandsmusik.

Kristina har med sig en kortfattad information om Asperger syndrom och om uppmärksamhetsstörning/hyperaktivitet som bifogas till detta förhör.

Kristina informeras om att det råder yppandeförbud i ärendet och hon förstår innebörden av det och kommer att rätta sig efter det.

Förhöret uppläst och godkänt per telefon 2011-03-08

I samband med att förhöret lästes upp säger Kristina att alla de test protokoll som hon nämner i sitt förhör finns på Drottninggatans mottagning.

■ 299.80 Aspergers syndrom F84.5

A. Kvalitativt nedsatt förmåga till social interaktion, vilket visar sig på minst två av följande sätt:
- (1) påtagligt bristande förmåga att använda varierade icke-verbala beteenden såsom ögonkontakt, ansiktsuttryck, kroppshållning och gester som ett led i den sociala interaktionen
- (2) oförmåga att etablera kamratrelationer som är adekvata för utvecklingsnivån
- (3) brist på spontan vilja att dela glädje, intressen eller aktiviteter med andra (t ex visar inte, tar inte med sig eller uppmärksammar inte andra på sådant som är av intresse)
- (4) brist på social eller emotionell ömsesidighet

B. Begränsade, repetitiva och stereotypa mönster i beteende, intressen och aktiviteter vilket tar sig minst ett av följande uttryck:
- (1) omfattande fixering vid ett eller flera sterotypa och begränsade intressen som är abnorma i intensitet eller fokusering
- (2) oflexibel fixering vid specifika, oändamålsenliga rutiner eller ritualer
- (3) sterotypa och upprepade motoriska manér (t ex vifta eller vrida händerna eller fingrarna, komplicerade rörelser med hela kroppen)
- (4) enträgen fascination inför delar av saker

C. Störningen orsakar kliniskt signifikant nedsättning av funktionsförmågan i arbete, socialt eller i andra viktiga avseenden.

D. Ingen kliniskt signifikant försening av den allmänna språkutvecklingen (t ex enstaka ord vid två års ålder, kommunikativa fraser vid tre års ålder).

E. Ingen kliniskt signifikant försening av den kognitiva utvecklingen eller i utvecklingen av åldersadekvata vardagliga färdigheter, adaptivt beteende (utöver social interaktion) och nyfikenhet på omgivningen i barndomen.

F. Kriterierna för någon annan specifik genomgripande störning i utvecklingen eller för schizofreni är inte uppfyllda.

■ 299.80 Genomgripande störning i utvecklingen UNS F84.9

Denna kategori används vid svår och genomgripande störning i utvecklingen av förmågan till ömsesidig social interaktion eller verbal och icke-verbal kommunikation, eller när stereotypa beteenden, intressen och aktiviteter finns med i bilden men kriterierna inte är uppfyllda för någon specifik genomgripande störning i utvecklingen, schizofreni, schizotyp personlighetsstörning eller fobisk personlighetsstörning. Kategorin kan t ex användas vid ”atypisk autism” – autistiska störningar som inte uppfyller kriterierna för autistiskt syndrom på grund av sen debut, atypisk eller otillräcklig symtomatologi.

[redacted]

■ Uppmärksamhetsstörning/hyperaktivitet

A. Antingen (1) eller (2):

(1) minst sex av följande symtom på **ouppmärksamhet** har förelegat i minst sex månader till en grad som är maladaptiv och oförenlig med utvecklingsnivån:

Ouppmärksamhet
- (a) är ofta ouppmärksam på detaljer eller gör slarvfel i skolarbetet, yrkeslivet eller andra aktiviteter
- (b) har ofta svårt att bibehålla uppmärksamheten inför uppgifter eller lekar
- (c) verkar ofta inte lyssna på direkt tilltal
- (d) följer ofta inte givna instruktioner och misslyckas med att genomföra skolarbete, hemsysslor eller arbetsuppgifter (beror inte på trots eller på att personen inte förstår instruktionerna)
- (e) har ofta svårt att organisera sina uppgifter och aktiviteter
- (f) undviker ofta, ogillar eller är ovillig att utföra uppgifter som kräver mental uthållighet (t ex skolarbete eller läxor)

(g) tappar ofta bort saker som är nödvändiga för olika aktiviteter (t ex leksaker, läxmaterial, pennor, böcker eller verktyg)
(h) är ofta lättdistraherad av yttre stimuli
(i) är ofta glömsk i det dagliga livet

(2) minst sex av följande symtom på **hyperaktivitet-impulsivitet** har förelegat i minst sex månader till en grad som är maladaptiv och oförenlig med utvecklingsnivån:

Hyperaktivitet
(a) har ofta svårt att vara stilla med händer eller fötter eller kan inte sitta still
(b) lämnar ofta sin plats i klassrummet eller i andra situationer där personen förväntas sitta kvar på sin plats en längre stund
(c) springer ofta omkring, klänger eller klättrar mer än vad som anses lämpligt för situationen (hos ungdomar och vuxna kan detta vara begränsat till en subjektiv känsla av rastlöshet)
(d) har ofta svårt att leka eller utöva fritidsaktiviteter lugnt och stilla
(e) verkar ofta vara "på språng" eller "gå på högvarv"
(f) pratar ofta överdrivet mycket

Impulsivitet
(g) kastar ofta ur sig svar på frågor innan frågeställaren pratat färdigt
(h) har ofta svårt att vänta på sin tur
(i) avbryter eller inkräktar ofta på andra (t ex kastar sig in i andras samtal eller lekar)

B. Vissa funktionshindrande symtom på hyperaktivitet/impulsivitet eller ouppmärksamhet förelåg före sju års ålder.

C. Någon form av funktionsnedsättning orsakad av symtomen föreligger inom minst två områden (t ex i skolan/på arbetet och i hemmet).

D. Det måste finnas klara belägg för kliniskt signifikant funktionsnedsättning socialt eller i arbete eller studier.

E. Symtomen förekommer inte enbart i samband med någon genomgripande störning i utvecklingen, schizofreni eller

något annat psykotiskt syndrom och förklaras inte bättre med någon annan psykisk störning (t ex förstämningssyndrom, ångestsyndrom, dissociativt syndrom eller personlighetsstörning).

Koden baseras på form av störning:

314.01 Uppmärksamhetsstörning/hyperaktivitet, i kombination F90.0: Båda kriterierna A1 och A2 har varit uppfyllda under de senaste sex månaderna.

314.00 Uppmärksamhetsstörning/hyperaktivitet, huvudsakligen bristande uppmärksamhet F98.8: Kriterium A1 har varit uppfyllt under de senaste sex månaderna, men inte kriterium A2.

314.01 Uppmärksamhetsstörning/hyperaktivitet, huvudsakligen hyperaktivitet-impulsivitet F90.0: Kriterium A2 har varit uppfyllt under de senaste sex månaderna, men inte kriterium A1.

Kodningsanvisningar: För personer (i synnerhet vuxna och ungdomar) med symtom som inte längre helt uppfyller kriterierna skall "i partiell remission" också anges.

■ 314.9 Uppmärksamhetsstörning/hyperaktivitet UNS F90.9

Denna kategori används vid störningar med klara symtom på ouppmärksamhet eller hyperaktivitet/impulsivitet men som inte uppfyller kriterierna för uppmärksamhetsstörning/hyperaktivitet.

■ 312.8 Uppförandestörning F91.8

A. Ett upprepat och varaktigt mönster av beteenden som innefattar kränkning av andras grundläggande rättigheter eller för åldern grundläggande sociala normer och regler. Störningen tar sig uttryck i minst tre av följande kriterier under en tolvmånadersperiod med minst ett kriterium uppfyllt under de senaste sex månaderna.

Aggressivt beteende mot människor och djur
(1) hotar, trakasserar eller förödmjukar ofta andra
(2) påbörjar ofta slagsmål

Förhör

Signerat av
Camilla Sandell

Signerat datum
2011-03-24 13:42

Polismyndighet
Skåne

Enhet
50UTR, Utredningssektion

Diarienr
1200-K163215-09

Hörd person	Personnummer
Svensson, Patrik	

Den hörde är	ID Styrkt	Sätt	Ställning till misstänkt - målsägande - vittne
Annan	Ja	Körkort 447010392	

Tolk

Språk

Brottsmisstanke / Anledning till förhöret
Hörd som annan med anledning av att Patrik tjänstgjorde på psykiatriska mottagningen på Drottninggatan dit Peter Mangs sökte sig.

Underrättad om misstanke

Underrättad om rätt till försvarare (best i FUK 12§ iakttagna)

Försvarare/ombud önskas

Försvarare/ombud närvarande

Godtar den försvarare som rätten förordnar

Förhörsledare	Förhörsdatum	Förhör påbörjat	Förhör avslutat
Camilla Sandell	2011-03-10	14:30	14:59

Förhörsplats	Typ av förhör	Förhörssätt
Polishuset Gasklockan i Malmö	RB 23:6	

Förhörsvittne

Utskrivet av

Berättelse

Förhöret spelas in på ljudfil och skrivs ut i en detaljerad sammanfattning.

Patrik Svensson som tidigare hette Färbom uppgav att han idag arbetar som överläkare på medicinen i Malmö, SUS. Från början av sin läkarkarriär skulle han bli psykiater men hoppade av när han var halvvägs och har sedan dess jobbat på medicinen.

Patrik uppgav att han träffat Peter Mangs vid ett par tillfällen, Patrik informeras om att det i Peters journaler står att första mötet är den 14 maj 2002. På fråga om Patrik minns det första mötet säger Patrik att han minns det lite, han kommer ihåg att Peter hade läst på Folkhögskola. Patrik minns även att Peter pratade om ett tv program som handlade om dödande. Patrik har sedan läst i Peters journaler där det stod att programmet Peter pratade om handlade om kannibalism.

Peter pratade även om att han läst om psykopati någonstans och att han själv trodde han var psykopat. Patrik upplevde Peter som personlighetsstörd och narcisistisk, hade en övertro på sin egen intelligens. På fråga vad det var som fick Peter att framstå som narcisistisk så säger Patrik att han inte minns för det är nästan 10 år sedan, Patrik minns att Peter var obehaglig på något sätt och det är inte alla patienter som ger det intrycket. Patrik tillfrågas om han kan förklara vad han menar med att Peter var obehaglig så säger Patrik att det handlade nog om dödandet som Peter pratade om.

Patriks säger vidare att Peter var en enstöring, trevlig, relativt social och hade ett välvårdat yttre. Patrik uppfattade Peter som en normal människa om man inte pratade på djupet med honom. Patrik var övertygad om att Peter hade en autismspektrumstörning.

På fråga varför Peter sökte sig till Patrik från början så säger Patrik att han inte minns. Det var en egenremiss, dvs att Peter hade sökt dit själv och kanske handlade det om dödandet. Det var till Drottninggatans psykiatriska öppenvårdsmottagning som Peter sökte sig till.

Patrik ombeds förtydliga det Peter tagit upp om kannibalism och säger då att Peter sett ett program om kannibalism, att Peter hade funderingar på dödande och även dödande av en människa. Han sa aldrig direkt att han ville döda någon men hade idéer på hur det känns att döda en människa och den typ av spekulationer och det var detta som Patrik tyckte var obehagligt. Patrik visste inte hur han skulle hantera det, att det var lite utanför allmänpsykiatrins område. Patrik såg att Peter behövde hjälp. Patrik tillfrågas om han kan mer minns lite mer kring det Peter pratade om men Patrik kommer inte ihåg mer.

På fråga om Patrik var ansvarig för pg kand Robin Åkerlund så säger Patrik att han inte hade ansvar för honom men kommer inte ihåg om Robin var psykolog studerande eller om han var psykolog, bad i alla fall att Robin skulle göra en liten neuropsykologisk test av Peter.

Patrik svarar på fråga att Robin och han pratade om Peter, de var båda överens om att Peter hade en personlighetsstörning, de pratade om att Peter hade narcisistiska drag. Patrik var även inne på att Peter hade Asperger vilket Robin också trodde.

På fråga vad som kom ut av den neuropsykologiska utredningen så säger Patrik att han inte minns, men han remitterade Peter till två hjärnundersökningar. Peter berättade att han hade vattenskalle som liten. Patrik ville utesluta om Peter hade en hjärnskada.

Patrik säger att han träffat Peter vid ett par tillfällen men att allt flyter ihop så han kan inte säga vad som sades vid vilken träff.

Patrik tillfrågas om Peter berättade något personligt för honom men Patrik hänvisar till journalerna. Det enda han minns var att Peter hade musik som intresse och Patrik har något minne av att Peter ville bli musiker. Anledningen till att Patrik tänkte på Asperberg var för att Peter var så special nischad i sitt tänkande och att det var på ett inte friskt sätt. Patrik tillfrågas om han kan förklara vad han menar med ett "inte friskt sätt" så säger Patrik att han inte kan utveckla det utan det var en känsla som Patrik fick.

På fråga om Peter pratade om vapen eller om nazism med Patrik så säger Patrik att det nämnde inte Peter.

Förhörsledaren läser upp en del av Peter journal från 020514 för Patrik där följande står: "det framkom mycket aggressivitet och lättkränkthet, rädd för att skada någon" Patrik kommentera detta med att Peter tyckte andra människor var dumma i huvudet. Peter blev väldigt lätt arg på andra människor. Patrik säger att han själv läst igenom Peters journaler innan detta förhöret så han vet inte vad han minns att Peter sagt eller vad Patrik läst sig till från Peters journaler.

På fråga om Patrik gick in på det med Peter, att han var rädd för att skada någon så säger Patrik att det gjorde han, de pratade en hel del om det. Patrik ville försöka få sig en bild om Peter var livsfarlig för andra människor och fick en känsla att Peter inte var helt ofarlig, att det nog var det som var obehagligt med honom, att han var lättkränkt och säkert skulle kunna ställa till med någonting. Patrik funderade även på om Peter uppfyllde kriterierna för tvångsvård, vilket Peter absolut inte gjorde. Patrik tillfrågas om Peter berättade om tillvägagångssätt eller om det var mot någon viss person så säger Patrik att det har han inte minne av att Peter gjort. Han har heller inget minne av att Peter sagt att han skulle skaffa

vapen och skjuta någon. Inte heller att det skulle varit riktat mot invandrare. Patrik minns att det var generellt just det att döda någon annan, plus att han var rädd att skada någon annan eftersom han var så lättkränkt och lätt blev arg. Patrik vet att de pratade mycket om det, men minns inte allt.

Patrik informeras om att det står i journalen från 020514 att Peter har ett stort intresse för krig och död om Patrik minns detta så säger Patrik att de kom in i den diskussionen om död, men krig minns han inte att det pratat om. Just det med död kom igen väldigt mycket.

Peter funderade på hur det känns, hur upplever folk som dödat någon, hur de mår efteråt och den typen av diskussioner, nyfiken på att döda. Patrik tillfrågas om han fick någon förklaring på varför Peter var nyfiken på att det så säger Patrik att han vet att han vet att han frågat men fick inga svar på sina frågor.

På fråga hur Patrik uppfattade Peter i samtal så säger Patrik att samtidigt som Peter ville ha bekräftelse och uppmärksamhet så var han väldigt sluten, gav inte de svaren som Patrik ville alltid. Om Patrik fick han svar så var han inte säker på att svaret stämde.

Patrik säger att Peter är en patient som han minns väldigt väl som person med tanke på att han pratade om dödandet.

Patrik slutade inom psykiatrin 2002, tror det var på hösten. Han hade då remitterat Peter vidare till en rättspyskiatisk klinik för neuropsykiatrisk utredning i Malmö

Patrik har ett minne av att han ringde till någon expert inom rättspsykiatrin för att diskutera fallet hur man skulle göra vidare innan han remitterade Peter vidare. Han ringde någon i Malmö eller om det var i Lund, detta har han tyvärr inte noterat i journalen. Detta samtal skulle ha varit innan han slutade 2002.

På fråga om Peter pratade om sin syster som dog så säger Patrik att det gjorde han inte.
På fråga om Peter pratade om något arbete som han haft så säger Patrik att det måste Peter ha gjort, men Patrik minns inte det.

Patrik tillfrågas om han kan beskriva Peter igen, om han har några exempel att ge så svarar Patrik att det är svårt att beskriva en person eftersom det är så länge sedan Patrik träffade Peter. Patrik säger dock att han tycker Peter är sjuk, och har absolut avsaknad av sjukdomsinsikt. Peter sökte sig visserligen till vården för han undrade om han var psykopat, att han inte var som andra, men han förstod inte sin sjukdom själv, utan är sjuk som han är. Peter hade svårt att förstå metaforer om man tex säger gräset är inte grönare på andras sidan. Patrik minns inte vilka exempel han ställde till Peter, men det ingår att man ställer sådan frågor för att förstå vilken typ av diagnos Peter hade.

Även om Peter pratade om dödande, var det svårt att veta om det fanns någon som helst farlighet i Peter eller ej.

Patrik säger att när polisen ringde och sa att det handlade om en mordutredning så tänkte Patrik på att det kunde vara Peter det handlade om.

Patrik informeras om att det i utredningen råder yppandeförbud och han förstår innebörden och kommer att rätta sig efter det.

Uppläst och godkänt per telefon 2011-03-24

Polismyndighet
Skåne

Förhör

Signerat av
Camilla Sandell

Signerat datum
2010-12-29 11:14

Enhet
50UTR, Utredningssektion

Diarienr
1200-K163215-09

Hörd person
Åkerlund, Robin

Personnummer

Den hörde är	ID Styrkt	Sätt	Ställning till misstänkt - målsägande - vittne
Vittne	Ja	Postens gällande id 9752219815313395282	

Tolk

Språk

Brottsmisstanke / Anledning till förhöret
Hörd som vittne med anledning av de kontakter han haft som psykolog kandidat med Peter Mangs

Underrättad om misstanke

Underrättad om rätt till försvarare (best i FUK 12§ iakttagna)

Försvarare/ombud önskas

Försvarare/ombud närvarande

Godtar den försvarare som rätten förordnar

Förhörsledare	Förhörsdatum	Förhör påbörjat	Förhör avslutat
Camilla Sandell	2010-12-29	10:03	11:13

Förhörsplats	Typ av förhör	Förhörssätt
Polishuset i Helsingborg, rum X	RB 23:6	

Förhörsvittne

Utskrivet av

Berättelse

Robin Åkerlund uppgav att han gick tredje året som psykolog student då han första gången kom i kontakt med Peter Mangs då han gjorde sin praktik på Drottninggatan, Malmö allmän-psykiatrisk öppenvårdmottagning under en termin. Efter sin praktik så gick han tillbaka till sin utbildning.

Robin säger att det han minns av Peter Mangs är en sammanfattning av alla gånger som de träffades. Han minns att det han tidigt i deras kontakt funderade på om Peter Mangs hade Aspergers syndrom. Robin säger att det var svårt att få kontakt med Peter och svårt att föra ett ömsesidigt samtal. Att de problem som Peter hade var av den typen. Peter var en ganska kompetent person, hade spelat i ett band, hade gjort en cd skiva som han gav till Robin. Han tränade kampsport där han tävlade och som Peters själv beskrev så var han högt graderad.

Han var ensam och väl medveten om att han var avvikande. Han hade som barn blivit trepanerad, vilket betyder att man gjorde hål i skallbenet på honom för att släppa ut vätska. Peter berättade för Robin att han lagt upp bilder på sin skalle på en sight www.trepan.com tror Robin den heter och tror sighten finns kvar. Robin tror att Peter tänkte på sig själv som en unik och speciell person.

Peter hade sociala problem, förstod inte socialt samspel. Han ville träffa en tjej och köpte då en soffa och trodde det var en lösning på att få en tjej. Peter berättade att han träffade en tjej som var ensamstående mamma och Robin tror att hon var en kurskamrat från Komvux. Robin vet inte vad hon hette men tror hon bodde i Malmö. Robin minns inte vilken utbildning Peter läste men det kan ha handlat om att läsa upp sina betyg.

Robin tror att Peter tyckte att de hade en bra kontakt. Robin säger att kontakten med Peter inte var ömsesidig, det verkade inte som om han var intresserad av att få hjälp och hade svårt att lyssna och ta till sig av de man sa. Var inte intresserad av att ta råd. Peter tyckte om uppmärksamheten och tyckte att Robin lyssnade på honom.

Robin säger att Peter utgav sig för att vara överlägsen, pratade en del om den starkes rätt. Robin har inga konkreta exempel utan detta är så som han minns Peter. Robin har fundera på om Peter utryckt något rasistiskt men det är inget som han minns att Peter gjorde. Han minns dock att Peter sympatiserat med nazismen, den starkes rätt. Peter pratade på en abstrakt och filosofisk nivå men det är inte så Robin arbetar som psykolog utan Robin försökte ta tillbaka Peter till en mer konkret och vardaglig nivå med fokus på de svårigheter som Peter hade. Så när Peter pratade om nazismen och så vidare så avledde Robin Peter. Robin tyckte att Peters åsikter var lite obehagliga, Peters åsikter var ganska omänskliga, han var hård och empatilös. Robin minns att han reagerade på att Peter hade ett sorts människoförakt. Robin säger att han inte kan ge några konkreta exempel utan det är denna uppfattning han har från de samtal han haft med Peter.

Robin upplevde inte att Peter utvecklades under de tillfällen han gick hos Robin, det var en utredning, ingen behandling. Robin säger att Peter höll monologer på en ganska abstrakt nivå, kan inte ge exempel.

Robin tror att han träffade Peter ca 6-7 gånger och det var under våren 2002. Robin har sökt efter de journalanteckningar som han gjorde under de träffar han haft med Peter men inte fått dem i sin hand innan detta förhör. De är dock på väg. Robin har inte varken innan 2002 eller efter träffat eller hört ifrån Peter.

Robin tillfrågas om han under de träffar med Peter gjort andra anteckningar som inte bokförts i journalanteckningar så säger Robin att det kan hända att det skrevs en del under utredningen som sedan förstördes.

Robin tillfrågas om Peter berätta om sitt privatliv så säger Robin att han inte fick reda på mycket om honom. Robin säger att han inte vet om Peter hade någon speciell vän, det han fick veta var att Peter träffade denna kvinna men att förhållandet rann ut i sanden. Robin uppfattade att Peter var hos kvinnan en del och tror att de träffats några månader. Robin uppfattade att Peter var intresserad och ville att det skulle bli något mer men att det aldrig blev det.

Peter såg ner på sin mamma, de hade inte så mycket kontakt. Robin minns inte varför Peter såg ner på sin mamma mer än att hon var medelmåttig och normal.
Peter pratade inte så mycket om sin pappa. Peter nämnde inte att han hade syskon såsom Robin minns.

Robin uppfattade att Peter levde ett ganska torftigt liv, spelade musik och tränade kampsport. Robin fick uppfattningen om att Peters lägenhet inte var så ombonad, det kom fram att man inte kunde umgås där. Såsom Robin minns så spenderade Peter mycket tid vid sin dator. Peter var enligt Robin är en ensam och ganska isolerad människa.

På fråga om Robin minns om Peter pratade om resor som han gjort eller skulle göra så säger Robin att det är inget han minns.

På fråga om Robin minns om Peter nämnde något om vapen eller liknande så säger Robin att det är inget han minns. Robin säger att om Peter nämnt något om vapen så hade Robin säkert kommit ihåg det. Robin säger att han som han sagt innan visste att Peter var duktig på

kampsport. Robin hade frågat Peter om han hamnade i bråk men Peter sa att det gjorde han inte men skulle han göra det så kunde han försvara sig.

Robin säger att det var mycket som tydde på att Peter har asperger som är ett handikapp men idag tänker Robin att Peter även hade narcisistiskta personlighetsdrag. Peter uttrycket att han hade väldigt höga tankar om sig själv, att samma regler för andra och honom inte gäller, han ska inte behöva anpassa sig efter några andra människor.

Robin säger att Peter inte visade några känslor.

Robin är informerad om att det råder yppandeförbud i ärendet och han förstår vad det innebär.

Genomläst och godkänt

Förhör

Polismyndighet
Skåne

Signerat av

Signerat datum

Enhet
50UTR, Utredningssektion

Diarienr
1200-K163215-09

Hörd person	Personnummer
Åkerlund, Robin	

Den hörde är	ID Styrkt	Sätt	Ställning till misstänkt - målsägande - vittne
Vittne	Ja	Känd av pm	

Tolk

Språk

Brottsmisstanke / Anledning till förhöret
Kompletterande förhör

Underrättad om misstanke

Underrättad om rätt till försvarare (best i FUK 12§ iakttagna)

Försvarare/ombud önskas

Försvarare/ombud närvarande

Godtar den försvarare som rätten förordnar

Förhörsledare	Förhörsdatum	Förhör påbörjat	Förhör avslutat
Camilla Sandell	2011-03-02	14:54	15:05

Förhörsplats	Typ av förhör	Förhörssätt
Polishuset Gasklockan Malmö	RB 23:6	Telefonförhör

Förhörsvittne

Utskrivet av

Berättelse

Robin Åkerlund tillfrågas om han minns hur Peter Mangs uttryckte sig gällande att han hade tankar på våld för att bryta tristessen så säger Robin att han inte kommer ihåg några speciella händelser. Hade det varit något speciellt som Peter berättat om så tror nog Robin att han hade noterat detta i Peters journaler.

Robin tillfrågas om han minns vad Peter menade då han sa att han provocerade andra med sina tankar, om Peter gav några exempel så säger Robin att Peter berättat att han sa vad han tyckte, att han kunde vara ganska hård. Robin kan tyvärr inte ge några exempel.

Robin är informerad om att det råder yppandeförbud i ärendet.

Förhöret uppläst och godkänt per telefon 2011-03-02

Polismyndighet
Skåne

PM

Signerad av

Signerad datum

Enhet
50UTR, Utredningssektion

Diarienr
1200-K163215-09

Uppgiftslämnare	Datum	Tid
Bjureld, Johan	2010-11-23	15:17

Beslag verkställt	Material för analys
Nej	Nej

Mottaget	Mottaget datum	Tid

Sätt på vilket uppgift lämnats

Upprättad av
Johan Bjureld

Uppgiften avser
Dörrknackning/förhör, Korsörsvägen 16 B i Malmö.

Uppgift

Samtliga personer som bor i samma trapphus som misstänkt Peter Mangs på Korsörsvägen 16 B har blivit förhörda av Pa Johan Bjureld och Pa Oliver Bruckshaw.

På adressen bor följande personer:

Plan 4:

- Mikael Bjerninger
- Rikard Corselli

Plan 3:

- Nancy Rafstedt
- Inga-Kerstin Andersson
- Hjördis Seuranen

Plan 2:

- Peter Mangs (misstänkt)
- Fredrik Bodin
- Torsten Hylander

Plan 1:

- Torsten Hedin
- Mattias Nilsson (och flickvännen Isabella Zell)
- Berit Svensson

I tjänsten/ Pa Bjureld

Polismyndighet
Skåne

PM

angående Dörrknackningspm Korsörvägen 16 b

Signerad av

Signerad datum

Enhet
50UTR, Utredningssektion

Diarienr
1200-K163215-09

Uppgiftslämnare	Datum	Tid
Sjöman, David	2010-12-06	11:58

Beslag verkställt	Material för analys
Nej	Nej

Mottaget	Mottaget datum	Tid

Sätt på vilket uppgift lämnats

Upprättad av
David Sjöman

Uppgiften avser

Uppgift

Pa Johan Bjureld och Pa Oliver Bruckshaw har genomfört dörrknackningsförhör på Korsörvägen 16 b. I sin avrapportering har bl.a. två stycken pm redovisats. Ett är upprättat 101118 och refererar till vilka personer som inte var hemma vid tillfället. Det andra är upprättat 101123 (efter slutförd dörrknackning) och beskriver vilka som är boende i fastigheten.

Vid en jämförelse av de två promemorierna noteras att det är tre lägenheter belägna på våning 4 (Pm 101118) medan det i senare upprättat pm (101123) verkar vara två lägenheter belägna på våning 4.

Undertecknad tog kontakt med Oliver Bruckshaw för att reda ut förhållandena. Han berättade att det är en felskrivning. På fjärde våningen är två lägenheter belägna. Dessa innehas av Bjerninger och Corselli. Någon med namnet F Modin finns ej utan var sannolikt en förväxling med F Bodin som bor på andra våningen förklarar Bruckshaw.

D. Sjöman

Förhör

Signerat av

Signerat datum

Polismyndighet
Skåne

Enhet
50UTR, Utredningssektion

Diarienr
1200-K163215-09

Hörd person
Andersson, Dan

Personnummer

Den hörde är	ID Styrkt	Sätt	Ställning till misstänkt - målsägande - vittne
Vittne	Ja	Egen uppgift	

Tolk

Språk

Brottsmisstanke / Anledning till förhöret
Kontakt med Peter Mangs 100926 enligt tfn lista

Underrättad om misstanke

Underrättad om rätt till försvarare (best i FUK 12§ iakttagna)

Försvarare/ombud önskas

Försvarare/ombud närvarande

Godtar den försvarare som rätten förordnar

Förhörsledare	Förhörsdatum	Förhör påbörjat	Förhör avslutat
Anders J Nilsson	2011-01-24	08:09	08:25

Förhörsplats	Typ av förhör	Förhörssätt
Porslinsgatan 6, Malmö	RB 23:6	Telefonförhör

Förhörsvittne

Utskrivet av

Berättelse

Dan Andersson sitter i styrelsen i bostadsrättsföreningens Ängdala. Dan ingår även i en grupp som heter fixargruppen. Gruppen har som uppgift att reparera lokaler som ingår i bostadsrättsföreningen.

Dan tillfrågas om hans kontakter med Peter Mangs den 26 september 2010 på mobil nr **0704-753480** . Dan uppger att Peter troligen tog kontakt med Dan. Ett informationsblad hade tidigare skickats ut gällande fixargruppen.

Peter anmälde sitt intresse. Troligen ringde Peter Dans mobilsvar och sedan ringde Dan tillbaka.

Fhl frågar dan vad samtalet gällde. Dan uppger att de pratade om en festlokal i källaren som skulle repareras. Peter ville hjälpa till i fixargruppen. Vid detta tillfälle (när reparationsarbetet pågick) hade Peter lånat en huvudnyckel till alla tre huskropparna, som ingår i föreningen.

Fhl frågar Dan hur ofta han träffat Peter. Dan uppger att han träffat Peter en 4-5 ggr. "En annorlunda kille". "Tystlåten". "Sluten". Peter var dock ganska pratglad när det gäller kontakten med Dan. Peter uppgav för dan att han jobbat som tandtekniker, snickare mm.

Fhl frågar Dan om Peters uppträdande och om Peter hotat eller gjort något annat. Dan uppger att Peter hade ett neutralt uppträdande. "Reserverad".

Inga hot eller annat har förekommit. Dan har aldrig hört något negativt om Peter Mangs.

Uppläst och godkänt

Förhör

Signerat av

Signerat datum

Polismyndighet
Skåne

Enhet
50UTR, Utredningssektion

Diarienr
1200-K163215-09

Hörd person	Personnummer
Andersson, Dan	

Den hörde är	ID Styrkt	Sätt	Ställning till misstänkt - målsägande - vittne
Vittne	Ja	Egen uppgift	

Tolk

Språk

Brottsmisstanke / Anledning till förhöret
Kontakter med Peter Mangs 100926 enligt tfn lista, utlånad huvudnyckel.

Underrättad om misstanke

Underrättad om rätt till försvarare (best i FUK 12§ iakttagna)

Försvarare/ombud önskas

Försvarare/ombud närvarande

Godtar den försvarare som rätten förordnar

Förhörsledare	Förhörsdatum	Förhör påbörjat	Förhör avslutat
Anders J Nilsson	2011-01-31	10:37	10:52

Förhörsplats	Typ av förhör	Förhörssätt
Porslinsgatan 6, Malmö	RB 23:6	Telefonförhör

Förhörsvittne

Utskrivet av

Berättelse

Dan uppger att han har en huvudnyckel och "att det kan vara så", "att Peter fick en huvudnyckel till lokalen". Dan uppger även att Peter kan ha fått en nyckel av Susanne (en annan boende i föreningen). Susanne har en nyckel som endast passar till den aktuella lokalen. Dan ska fråga henne om det var denna nyckel som Peter lånade eller om det var huvudnyckeln. Dan återkommer med besked om detta efter att ha pratat med Susanne.

Dan uppger vidare att "jag har skrivit i min dagbok", "26/9 kl 15.00 källaren". Vid detta tillfälle har Dan pratat med Peter Mangs i källaren på Korsörsvägen 16. Vid detta tillfälle fick Peter en nyckel oklart om det var Dans huvudnyckel eller Susannes nyckel.

Fhl frågar Dan om vad Peter skulle göra i lokalen. Dan svarar. "Peter hade en idé om att alla lister i lokaler skulle tas bort", (innan målningsarbetet skulle påbörjas) "jag var emot detta".

Veckan efter Peter fått nyckeln kom Dan ner i lokalen. Peter hade då haft nyckeln under ca en veckas tid. Dan kom ner till lokalen tillsammans med sin son. Peter hade då tagit av hälften av listerna och Dan fick göra resten.

Dan var ganska irriterad och han visade sitt missnöje genom att säga till Peter att Peter inte gjort vad de kom överens om. "Jag hade inget intresse av att stå 8 timmar och skrapa färg på gamla lister", "men det fick jag göra".

Dan tror att Peter fick nyckeln **söndagen den 26 september**. Peter skulle under vecka 39 ta bort lister och göra dem rena samt måla dem, innan reparationsarbetet skulle sätta igång i lokalen. Peter var i lokalen under denna vecka.

Peter lämnade tillbaka nyckeln till Dan **fredagen den 1 oktober**. Peter disponerade nyckeln under vecka 39, 2010.

Reparationsarbetet/målningen i själva lokalen påbörjades **lördagen den 2 oktober**. Peter var inte närvarande då.

Dan uppger att han är ganska säker på att Peter fick Susannes nyckel. "Vi brukar inte lämna ut huvudnycklar". Susannes nyckel går bara till den lokalen som skulle repareras.

Fhl frågar till vilka lokaler som huvudnyckel går. Dan uppger att huvudnyckeln går till alla gemensamma lokaler. Vindsvåningar, källare till alla fastigheter. "Alla lokaler som är gemensamma, utom styrelserummet".

Fhl frågar vilka huskroppar som ingår i Bostadsrättsföreningen. Dan uppger att det är tre huskroppar. Korsörsvägen nr 16 A-B, Ribevägen 19 A-B och Pilåkersvägen 4 A-C. Huvudnyckeln passar till alla dessa hus och deras gemensamma utrymmen.

Fhl kom : Strax efter förhöret, kl 11.10 ringer Dan upp fhl. Dan har fått tag i Susanne via tfn. Susanne berättade för Dan att det var hennes nyckel som lånades ut till Peter Mangs.
Någon huvudnyckel har Peter Mangs inte haft tillgång till.

Uppläst och godkänt

.

Förhör

Signerat av

Signerat datum

Polismyndighet
Skåne

Enhet
50UTR, Utredningssektion

Diarienr
1200-K163215-09

Hörd person
Andersson, Selma Inga-Kerstin

Personnummer

Den hörde är	ID Styrkt	Sätt	Ställning till misstänkt - målsägande - vittne
Vittne	Ja	Dataslagning/Födelseort av Pa Bruckshaw	

Tolk

Språk

Brottsmisstanke / Anledning till förhöret
Hörs upplysningsvis som granne till Peter Mangs

Underrättad om misstanke

Underrättad om rätt till försvarare (best i FUK 12§ iakttagna)

Försvarare/ombud önskas

Försvarare/ombud närvarande

Godtar den försvarare som rätten förordnar

Förhörsledare	Förhörsdatum	Förhör påbörjat	Förhör avslutat
Oliver Bruckshaw	2010-11-17	11:30	11:40

Förhörsplats	Typ av förhör	Förhörssätt
Korsörvägen 16B, Malmö	RB 23:6	

Förhörsvittne

Utskrivet av

Berättelse

Andersson hörs upplysningsvis som granne till Peter Mangs. Andersson bor i samma trappuppgång som Peter Mangs.

Andersson berättar hon inte har så mycket att säga om Peter Mangs. Hon har stött på honom då och då i trapphuset. Vidare uppger Andersson att hon inte noterat något konstigt med Peter Mangs.

Andersson berättar vidare att hennes granne (N Rafstedt) som bor till höger om henne på samma våningsplan inte använder sitt källarförråd. Detta ska enligt Andersson Peter Mangs förfoga över. På frågan ifall Andersson vet om Peter Mangs förfogar över fler källarförråd än dom två som nämnts svarar Andersson att det vet hon inte.

Vidare uppger Andersson att hennes granne (M Bjerninger) som bor direkt ovanför henne berättat att han lagt märke till att Peter Mangs sprungit upp på vinden där förråden är sent på kvällarna.

Andersson berättar också att Peter Mangs ska ha varit delaktiv och engagerad i renoveringen av det gemensamma utrymmet på baksidan av fastigheten. Andersson kan inte precisera mer än att han tydligen ska vara ganska händig och därför hjälp till med olika typer av renoveringar.

När Andersson tillfrågas om hennes uppfattning av Peter Mangs så säger hon att han kanske är lite egen, skiljer sig lite men inget mer. Han hälsade alltid när hon träffade honom i huset.

Uppläst och godkänt.

Förhör

Signerat av

Signerat datum

Polismyndighet
Skåne

Enhet
50UTR, Utredningssektion

Diarienr
1200-K163215-09

Hörd person
Bjerninger, Mikael

Personnummer

Den hörde är
Vittne

ID Styrkt
Ja

Sätt
Kontrollfrågor.

Ställning till misstänkt - målsägande - vittne

Tolk

Språk

Brottsmisstanke / Anledning till förhöret
Hörd som annan med anledning av att Mikael Bjerninger bor i samma lägenhetshus som misstänkt Peter Mangs på Korsörsvägen 16 B i Malmö.

Underrättad om misstanke

Underrättad om rätt till försvarare (best i FUK 12§ iakttagna)

Försvarare/ombud önskas

Försvarare/ombud närvarande

Godtar den försvarare som rätten förordnar

Förhörsledare
Johan Bjureld

Förhörsdatum
2010-11-23

Förhör påbörjat
14:20

Förhör avslutat
14:36

Förhörsplats

Typ av förhör
RB 23:6

Förhörssätt
Telefonförhör

Förhörsvittne

Utskrivet av

Berättelse

Mikael Bjerninger bor på plan 4 på Korsörsvägen 16 B. Bjerninger uppger följande i förhör.

Bjerninger berättar att han har bott i sin lägenhet sedan våren 1989. Han är ensamstående.

Han berättar att han sprungit på och sagt hej till Peter Mangs vid ett flertal tillfällen under den perioden Mangs bott i huset.

Bjerninger uppger att under den tiden som han bott i sin lägenhet har han aldrig använt sitt källarförråd. Det började med att Bjerninger lånade ut sitt källarförråd till dåvarande ordförande i bostadsrättsföreningen för ca 10-15 år sedan. Ordförande i föreningen lånade förrådet under ett antal år fram till dess att han avled.
Efter det frågade Mangs om han fick låna förrådet. Bjerninger antog att fårrådet hade tömts och sade till Mangs att det var okej att han lånade det.
Bjerninger vill minnas att det var för ca 1,5-2 år sedan som Mangs började låna hans källarförråd. På fråga har Bjerninger aldrig tagit betalt för att låna ut sitt källarförråd.

För några månader sedan hade Bjerninger tänkt renovera i sin lägenhet. För att kunna renovera kände Bjerninger att han behövde sitt källarförråd för att kunna förvara sina möbler någonstans. Bjerninger berättade detta för Mangs som då sade till Bjerninger att han kunde få använda Mangs vindsförråd istället om det gick bra. Det blev dock aldrig av med någon renovering hos Bjerninger så han lånade aldrig Mangs vindsförråd.

I övrigt berättar Bjerninger att han i princip bara hälsat på Mangs när de sprungit på varandra. Bjerninger uppger att Mangs ofta fixade och grejade i huset. Mangs var aldrig otrevlig även

om han endast brukade hälsa. De fåtal gånger Bjerninger pratat med Mangs tycker han att Mangs pratade tyst och lite otydligt.
Bjerninger berättar att han sällan är hemma dagtid då han brukar jobba då. De fåtal gånger han dock varit hemma vid dagtid har han kunnat sett Mangs. Bjerninger har förstått det som att Mangs ofta grejade med cyklar och tänkte att han eventuellt kanske var arbetslös.

Bjerninger har aldrig sett Mangs med någon vän utan alltid sett honom ensam.

Bjerninger berättar att Mangs aldrig gjort honom något eller hört något om Mangs som skulle vara konstigt.

Uppläst och godkänt.

Förhör

Signerat av

Signerat datum

Polismyndighet
Skåne

Enhet
50UTR, Utredningssektion

Diarienr
1200-K163215-09

Hörd person	Personnummer
Bodin, Fredrik	

Den hörde är	ID Styrkt	Sätt	Ställning till misstänkt - målsägande - vittne
Vittne	Ja	Kontrollfrågor.	

Tolk

Språk

Brottsmisstanke / Anledning till förhöret
Hörd som annan med anledning av att Fredrik Boldin bor i samma lägenhetshus som misstänkt Peter Mangs på Korsörsvägen 16 B i Malmö.

Underrättad om misstanke

Underrättad om rätt till försvarare (best i FUK 12§ iakttagna)

Försvarare/ombud önskas

Försvarare/ombud närvarande

Godtar den försvarare som rätten förordnar

Förhörsledare	Förhörsdatum	Förhör påbörjat	Förhör avslutat
Johan Bjureld	2010-11-22	13:37	13:50

Förhörsplats	Typ av förhör	Förhörssätt
	RB 23:6	

Förhörsvittne

Utskrivet av

Berättelse

Fredrik Bodin uppger följande i förhör. Han har bott i sin lägenhet på Korsörsvägen 16 B sedan november 2008. Han har bott själv i sin lägenhet i stort sett hela tiden men har en flickvän som snart ska flytta in. På fråga uppger Bodin att han inte tror att hans flickvän stött på Mangs vid något tillfälle.

Angående Mangs berättar Bodin att han inte har sett honom så mycket under den tiden han bott i sin lägenhet. På 2 år har han sett Mangs vid ca 10 tillfällen. Han har då sett Mangs på cykeln någon gång och stött på honom i trapphuset. "Han verkade alltid ha bråttom och verkade inte vara så social", säger Bodin.

Första gången Bodin träffade Mangs var när han precis hade flyttat in i lägenheten. Mangs pressenterade sig den gången annars har de bara hälsat på varandra efter det.
Bodin har aldrig haft något problem med Mangs. Bodin uppger att han bor "vägg i vägg" med Mangs och han tror att lägenheterna är ganska lyhörda. Han har hört Mangs spelat musik någon gång utöver det kan Bodin inte komma på att han hört något speciellt från Mangs lägenhet.

Bodin berättar att han aldrig sett Mangs med några kamrater och att han verkade ensam. Bodin har inte sett Mangs några udda tider på dygnet som han kan komma på. Han har sett Mangs någon kväll på cykel men tycker inte det var något konstigt med det.

Förhörsledaren frågar Bodin om det finns något mer han vill tillägga i förhöret. Bodin uppger då att det finns en parkering som ligger mellan Korsörsvägen och Ribevägen intill en skola. Där hörde Bodin för ca 2 månader sedan högljudda röster och att en bil som sedan åkte iväg i

hög hastighet för att sedan komma tillbaka. Liknande förfarande har skett ytterliggare 3 gånger det senaste halvåret. På fråga tror inte Bodin att det varit någon skjutning de kvällarna som han hört detta.

Uppläst och godkänt.

Förhör

Signerat av

Signerat datum

Polismyndighet
Skåne

Enhet
50UTR, Utredningssektion

Diarienr
1200-K163215-09

Hörd person
Corselli, Rikard Hugo

Personnummer

Den hörde är	ID Styrkt	Sätt	Ställning till misstänkt - målsägande - vittne
Vittne	Ja	kontrollfråga.	

Tolk

Språk

Brottsmisstanke / Anledning till förhöret
Hörs som annan med anledning av att Rikard Corselli bor i samma lägenhets hus som misstänkt Peter Mangs på Korsörsvägen 16 B i Malmö.

Underrättad om misstanke

Underrättad om rätt till försvarare (best i FUK 12§ iakttagna)

Försvarare/ombud önskas

Försvarare/ombud närvarande

Godtar den försvarare som rätten förordnar

Förhörsledare	Förhörsdatum	Förhör påbörjat	Förhör avslutat
Johan Bjureld	2010-11-22	11:15	11:22

Förhörsplats

Typ av förhör	Förhörssätt
RB 23:6	Telefonförhör

Förhörsvittne

Utskrivet av

Berättelse

Rikard Corselli uppger följande. Han har bott i sin lägenhet sedan 31 år tillbaka.

Corselli har ingen uppfattning om Peter Mangs mer än det han har läst i tidningarna. Han har stött på Mangs på gatan och i cykelgången någon gång och hälsat på honom. Han aldrig pratat med Mangs för han har inget att prata med honom om, uppger han. Corselli har varken prata med Mangs eller någon annan granne i lägenhetshuset.

På fråga har Corselli inget mer som han kan berätta om gällande Mangs.

Uppläst och godkänt.

Polismyndighet
Skåne

Förhör

Signerat av

Signerat datum

Enhet
50UTR, Utredningssektion

Diarienr
1200-K163215-09

Hörd person			Personnummer
Elfgren, Arne Olof Benny			
Den hörde är	**ID Styrkt**	**Sätt**	**Ställning till misstänkt - målsägande - vittne**
Vittne	Ja	Dataslagning/Relationsfråga av Pa Bruckshaw	
Tolk			**Språk**

Brottsmisstanke / Anledning till förhöret		
Förhör med Ordf i Brf Ängdala Styrelse		
Underrättad om misstanke	**Underrättad om rätt till försvarare (best i FUK 12§ iakttagna)**	
Försvarare/ombud önskas	**Försvarare/ombud närvarande**	**Godtar den försvarare som rätten förordnar**

Förhörsledare	Förhörsdatum	Förhör påbörjat	Förhör avslutat
Oliver Bruckshaw	2010-11-25	10:00	10:45
Förhörsplats	**Typ av förhör**	**Förhörssätt**	
Porslinsgatan Polishuset, Malmö	RB 23:6	Telefonförhör	
Förhörsvittne	**Utskrivet av**		

Berättelse

Förhör med Benny Elfgren hålls med anledning av att han är ordförande i Bostadsrättsföreningen Ängdala Styrelse, den förening som Peter Mangs lägenhet ingår i.

Benny berättar att han inte träffat Peter Mangs så ofta, det har i så fall varit i samband med sociala arrangemang inom bostadsrättsföreningen. Benny nämner exempelvis när bostadsrättsföreningen valde att renovera uteplatsen på baksidan av den fastighet som Peter Mangs bor i, denna renovering pågick i ungefär 3-4 dagar. Benny tror att Dan Andersson (kassör, ribevägen 19A) och Nils Nilsson (boendes i samma bostadsrättsförening som Peter Mangs, pilåkersvägen 4B) har haft mer kontakt med honom.

Spontant säger Benny att när det gäller Peter Mangs så fick han känslan att han var den typen av person som brukar komma och gå som han vill. Exempel på detta enligt Benny är exempelvis när renoveringen pågick av uteplatsen på baksidan, Mangs ska tydligen varit full av ideér och engagemang och bidrog med bland annat egna verktyg. Dock så dök aldrig Peter Mangs upp under den andra dagen av renoveringen. Benny sammanfattar det hela som om Mangs gärna drar igång projekt men inte avslutar dom.

Ett annat exempel som Benny berättar om som även det beskiver vad han menar om Peter Mangs är exempelvis fritidslokalen i källaren i aktuell fastighet som Peter Mangs bor i. Dan Andersson som är kassör i bostadsrättsföreningen hade i samspråk med Peter Mangs diskuterat hur dom skulle gå till väga med golvlisterna i fritidslokalen, frågeställningen handlade om huruvida dom skulle monteras bort vid ommålningen av väggarna eller om dom enbart skulle maskeras med tejp. Dan Andersson hade sagt att det troligtvis var bäst att låta

dom sitta kvar med tanke på att det troligtvis skulle resultera i skador på väggarna och att betongen troligtvis skulle "följa med" vid borttagningen av golvlisterna. Efter samtalet hade inget beslut tagits om hur dom skulle gå tillväga med golvlisterna.

Vidare berättar Benny att dagen efter hade Peter Mangs tagit bort golvlisterna i alla fall, detta hade han även inget mandat för enligt Benny, Peter Mangs hade efter detta inte synts till. Benny upplever det som att Peter Mangs ofta gjort handling av saker som inte var färdigdiskuterade.

Vidare berättar Benny att när han tillträdde som ordförande i bostadsrättsföreningen i februari 2010 så drog han igång olika aktiviteter för att väcka liv i bostadsrättsföreningen och även för att genomföra olika typer av upprustningar. Många i bostadsrättsföreningen var positiva till detta, bland annat Peter Mangs. Peter Mangs anmälde sig och var engagerad.

När Benny tillfrågas om historiken kring Peter Mangs och hans lägenhet i bostadsrättsföreningen, framförallt med sikte på köp, uthyrning osv. uppger Benny att han inte har så bra koll med tanke på att han inte varit ordförande så länge i bostadsrättsföreningen. Benny är också tveksam över om någon i den nuvarande styrelsen varit engagerad vid den tid då Peter Mangs köpte lägenheten och vid uthyrningen av den.

Benny uppger dock att han ska se över dom papper som finns i styrelserummet samt även gå igenom den databas som finns. Detta material kommer Benny sedan att sammanfatta och lämna över till polis. Benny tillägger att HSB Malmö borde med största sannolikhet ha tillgång till dom uppgifter som är av intresse för polisen. En kontaktperson där som ska ha koll på detta och även ha god kännedom om deras bostadsrättsförening är Christina Andersson som är ekonom på HSB Malmö.

Benny hittar under förhörets gång dokument som uppger att Peter Mangs köpte lägenheten 2005-01-14 av en Jens Lagström för 1.000.000 :- SEK. Vidare tillägger Benny att Peter Mangs pappa Rudolf Mangs köpte 21% av lägenheten 2010-07-01, summan var 315.000:- SEK. Benny vet inte varför Peter Mangs sålde andelen till sin far men kan bara spekulera i att det kanske var så att Peter Mangs behövde pengar, till vad vet han inte.

På frågan vilka utrymmen som Peter Mangs har tillgång till svarar Benny att det är exempelvis ett hobbyrum i källaren, detta rum har samtliga i bostadsrättsförening tillgång till (92st). Vad det gäller förråd uppger Benny att i den fastighet som Peter Mangs bor i ingår det ett källarförråd samt ett vindsförråd till varje lägenhet. Vad det gäller att låna ut förråd till grannar finns det inga rutiner för hur det ska gå till men en önskan från styrelsen skulle i så fall vara att det kom till deras kännedom med tanke på olika ansvarsfrågor som kan uppstå.

Vad det gäller uthyrning av lägenhet under längre tid, exempelvis 1 år till annan utomstående person uppger Benny att det måste gå genom styrelsen. Anledning till varför skall också framgå och eventuella intyg, exempelvis studieintyg för studirer osv. Det skall även finnas dokument som intygar att den person som skall hyra lägenheten har ekonomiska förutsättningar till att betala.

Uppläst och godkänt.

Bilaga

Överlåtelseavtal, köpebrev

Bilaga till Förhör 2010-11-25 10:00, diarienr 1200-K163215-09

Beskrivning

Handlingarna översända av Elfgren / D. Sjöman

M 925-19 1539

ÖVERLÅTELSEAVTAL

HSB:S BRF ÄNGDALA I MALMÖ
FÖRENINGSGATAN 15 BOX 17057

200 10 MALMÖ

[X] Köp	[ ] Byte	[X] Hela bostadsrätten
[ ] Gåva	[ ] Annat fång	[ ] Andel i bostadsrätten ___ %

Utskriftsdag	Referensnummer
2005-04-06	076-000-0059-007

ÖVERLÅTARE

Namn och adress		Namn och adress	
SCHÖLIN HANNA 50 % KORSÖRVÄGEN 16 B 21747 MALMÖ		LAGSTRÖM JENS 50 % KORSÖRVÄGEN 16 B 21747 MALMÖ	
Personnummer/Organisationsnummer	**Medlemsnummer**	**Personnummer/Organisationsnummer**	**Medlemsnummer**
[redacted]	240460	[redacted]	240461

FÖRVÄRVARE *

Namn och adress		Namn och adress	
MANGS PETER 100 % AGNESFRIDSVÄGEN 93 21237 MALMÖ			
Personnummer/Organisationsnummer	**Medlemsnummer**	**Personnummer/Organisationsnummer**	**Medlemsnummer**
720304-2770	252585		

BOSTADSRÄTTSOBJEKT

Adress	Församling
KORSÖRVÄGEN 16 B 21747 MALMÖ	S:T JOHANNES

Lägenhetsbeskrivning

antal rum	kök/kv/ks	badrum	dusch	lägenhetsyta	bränsledeb yta
3	KÖK	BADRUM		65,0	

Fastighetsbeteckning	Hus	Uppgång	Våning
JYLLAND 10	2	0027	2

Ändamål	Tillträdesdag	Överlåtelseavgift till HSB, kronor
BOSTAD	20050304	980

KÖPESUMMA

(belopp med bokstäver åtföljt av "kronor")	(belopp med siffror)	Kontraktsdatum
ENMILJON	1.000.000	2005-01-14

* Om förvärvaren/-arna inte är HSB-medlem, skall medlemskap i HSB tecknas innan medlemskap i bostadsrättsföreningen kan beviljas.

1. Överlåtelseavgift betalas av överlåtaren/-arna.
2. Lägenheten överlåtes i befintligt skick. På lägenhetens fond för inre underhåll medel tillfaller förvärvaren/-arna.
3. Förvärvaren/-arna anhåller om medlemskap i bostadsrättsföreningen.
4. Förvärvaren/-arna förbinder sig att betala den årsavgift styrelsen fastställer f n 3.424 kronor per månad.
5. Särskilda bestämmelser, ex vis övertagande av lån, byteslikvid, villkor vid gåva etc:

AVTAL VIA LIND & CO 20050114 REG VID HSB 20050406

UNDERSKRIFT

Datum	Datum
2005-04-06	2005-04-06
Överlåtarens namnteckning	**Förvärvarens namnteckning**
Överlåtarens make/maka/sammanboendes namnteckning	**Förvärvarens namnteckning**
ENLIGT AVTAL	

Överlåtarens nya adress

LÖNNGATAN 52 D 21449 MALMÖ

Detta avtal är upprättat i fyra exemplar varav överlåtaren, förvärvaren, HSB-föreningen och bostadsrättsföreningen tagit var sitt.

76/59 Kod: 112544 3/2 -17

"Ett strå vassare" LIND & CO
WWW.MAKLARELIND.SE

KÖPEAVTAL

Lind & Co Property AB, Kärrhöksvägen 5C, 239 32 Skanör, Tel: 040-473447, Telefon 2: 040-267300 M925-14 1 (2)

Säljare:

Jens Lagström 240461
Korsörvägen 16 B
217 47 Malmö
med en 1/2-del

Pers.nr: [redacted]
Tel bostad: [redacted]
Tel dagtid: [redacted]
E-post:

Hanna Schölin 240460
Korsörvägen 16 B
217 47 Malmö
med en 1/2-del

Pers.nr: [redacted]
Tel bostad: [redacted]
Mobil: [redacted]

överlåter genom försäljning till

Köpare:

Peter Mangs
Agnesfridsvägen 93
212 37 Malmö
med en 1/1-del

Pers.nr: [redacted]
Tel bostad: 0736-003864
E-post:

Objekt: Bostadsrätten till lägenheten nr 59 med adress Korsörvägen 16 B, 217 47 Malmö i föreningen Ångdala Hsb

i fortsättningen kallad *lägenheten*

Köpeskilling: Överenskommen köpeskilling, kronor (SEK):

******Enmiljon****** (1 000 000)

Tillträde: Köparen skall tillträda *lägenheten* den 4 mars 2005.

Betalningssätt: Köparen skall betala köpeskillingen på följande sätt:

a.	Betalar handpenning den 21 januari 2005 genom insättning på klientmedelskonto	kr	70 000
b.	Kontant på tillträdesdagen	kr	930 000
	SUMMA KÖPESKILLING	kr	1 000 000

Lägenheten skick: *Lägenheten* övertas av köparen i dagens befintliga skick. Säljaren bär ansvaret om lägenheten genom olyckshändelse skadas eller försämras, samt att *lägenheten* är rengjord och flyttstädad på tillträdesdagen. Köparen har före köpet uppmanats att
samt kontrollera boarean efter dagens gällande norm,
hållande till äldre mätnormer.

76-59-6

Tillgodo avg 3.503:-

Autogiro 1/4 ...
6.9. 31/3

Ag. inbet till säljare

till *lägenheten* övergår till köparen först sedan
sam skall betala ev. skatter, årsavgift och andra utgifter
tillträdesdagen. Därefter betalas dessa av köparen.
närvarande 3 503 kr inkl värme, VA.

en beviljas medlemskap i föreningen. Köparen ansöker
ingen med samma skyldigheter och rättigheter som
en härmed sitt utträde ur föreningen.
i föreningen, skall köpet återgå - med omgående
enning - utan rätt till annan ersättning för någon av

n ej är pantsatt på tillträdesdagen - utöver lån med
rtas av köparen.

MM...

avg mån

M 925-14

Avtalsbrott: Skulle köparen eller säljaren inte fullgöra sina åtaganden enligt detta köpeavtal har motparten rätt till skadestånd. Är avtalsbrottet av väsentlig betydelse för någon part, har denne dessutom rätt att häva köpet.

Vid köparens avtalsbrott skall säljarens skada, inkluderande förmedlingsprovision, regleras ur köparens handpenning. Överstiger säljarens skada handpenningen, är köparen skyldig att omgående betala mellanskillnaden till säljaren. Understiger skadan handpenningen, skall mellanskillnaden snarast återbetalas till köparen.

Parterna är införstådda med att full förmedlingsprovision skall erläggas vid parts hävning av köpet på grund av avtalsbrott. Vid köparens avtalsbrott ingår provisionen i det skadestånd köparen blir skyldig att erlägga till säljaren.

Slutlikvid handlingar, nycklar: Sedan köparen betalat köpeskillingen, överlämnar säljaren till köparen samtliga nycklar och handlingar *säljaren innehar* som föreningsprotokoll, stadgar, ritningar etc.

Förbehåll: Skulle köparen ej få lån beviljat för köp av ovan nämnda lägenhet äger denne rätt att häva köpet utan kostnad för någondera part varvid av köparens erlagda likvider återbetalas tillfullo utan ersättning eller skadeståndsanspråk från någondera parten...
Sådan köparens begäran om hävning skall vara säljaren skriftligen tillhanda senast 2005-01-21 och kopia skickad till Lind & Co AB.

Undertecknande: Av detta köpeavtal har fyra likalydande exemplar upprättats varav säljare och köpare tagit var sitt samt ett utgör Lind & Co Property AB:s arkivexemplar. Ett exemplar lämnas till föreningen.

Malmö den 14 januari 2005	Malmö den 14 januari 2005
Säljare	Köpare
Jens Lagström	Peter Mangs
Hanna Schölin	

Säljarens blivande adress: Betina Olssonsväg 29
230 44 Bunkeflostrand

M 925-14

FULLMAKT

1 (1)

Mellan

Jens Lagström

Hanna Schölin

som säljare, och

Peter Mangs

som köpare, tecknades köpeavtal den 14 januari 2005 gällande

Bostadsrätten till lägenheten nr 59 med adress Korsörvägen 16 B, 217 47 Malmö i föreningen Ängdala Hsb med köpeskilling 1 000 000 kr att tillträdas av köparen den 4 mars 2005 (senare-/tidigareläggning kan ske).

För korrekt handläggning av erforderliga överlåtelsehandlingar hos föreningen, lämnar undertecknade säljare och köpare fullmakt till Mogens Mårtensson, eller den han sätter i sitt ställe, att företräda oss i samtliga förekommande fall gällande köp/försäljning av bostadsrätt enligt ovan;

att för vår, säljare och köpares räkning, underteckna föreningens särskilda överlåtelsehandlingar;

att ansöka om köpares medlemskap i föreningen samt ikläda köparen tillhörande avgifter;

att ansöka om säljares utträde ur föreningen;

att kvittera och erhålla säljaren tillkommande andelsavgift;

att på alla i övrigt förekommande handlingar teckna våra namn - godkänner vi ombudets laga åtgärder.

Skanör den 4 mars 2005

Säljare

Jens Lagström

Hanna Schölin

Skanör den 4 mars 2005

Köpare

Peter Mangs

Ovanstående egenhändiga namnteckningar bevittnas:

Namnförtydligande Namnförtydligande

MM002

UTV0104185 Panter 5-02-09 12.54.19

M925-14

HSB:S BRF ÄNGDALA I MALMÖ
Avtalsnr....... 076 - 000 - 0059 - 006 KORSÖRVÄGEN 16 B
Personnr....... [redacted] SCHÖLIN HANNA
Samägare....... [redacted] LAGSTRÖM JENS Saldo..... 0

Val	Prioritet	Pantnot.dat	Avslut.dat	Panth.nr	Namn
_	001	2002-04-15	2004-08-20	1663	HANDELSBANKEN

F1=Hjälp F3=Avsluta F4=Lista F5=Förnya F6=Skapa F8=Anrop F10=Faktura
F12=Avbryt F14=Driftass

M 925-14

Registrering av överlåtelse

Sid 1 (1)
Avtalsnummer
201172

Bostadsrättsförening
HSB brf Ängdala
C/o HSB Malmö
HSB Turning Torso
21115 MALMÖ

Lägenhetsnummer
21-2076-1-59-8

Avser andel i bostadsrätten
21 %

Avtalsnummer
201172

Utskriftsdag
2010-08-31

Förvärvstyp
Försäljning/Köp

Adress
Korsörvägen 16 B
217 47 MALMÖ

Församling
Sankt Johannes

Fastighetsbeteckning
Jylland 10:

Antal rum	Antal halvrum	Lägenhets yta	Bränsle debiteringsyta
3	0	65,0	0,0

Hus	Uppgång	Våning
2	002'	2

Kökstyp

Badrumstyp

Kategori
Bostad

Ändamål
Bostad

Namn	Adress	Pers./Org.nr	Överlåten andel
Mangs Peter	Korsörvägen 16 B 217 47 MALMÖ	[redacted]	21 %

Namn	Adress	Pers./Org.nr	Förvärvad andel
Mangs Rudolf	Korsörvägen 16 B 217 47 MALMÖ	[redacted]	21 %

Tillträdesdag	Avtalsdatum	Saldo inre fond/avtalsdatum	Överlåtelse avgift
2010-07-01	2010-05-26	0 kr	1 060 kr

Belopp
315 000 kr

Betalningsdag

M925-14

HSB Malmö Ek. För.
2010 -07- 16

KÖPEBREV

Fastighet

SÄLJARE

Namn	Adress	Andel	Personnummer
PETER	KORSÖRV. 16B		[redacted]
MANGS			
	Telefon		
	0736 003864		
Namn	Adress	Andel	Personnummer
	Telefon		

KÖPARE

Namn	Adress	Andel	Personnummer
RUDOLF	KORSÖRV 16B		[redacted]
MANGS			
	Telefon		
	001 561 750 5562		
Namn	Adress	Andel	Personnummer
	Telefon		

ÖVERLÅTELSEOBJEKT

Fastighetsbeteckning	Adress	Kommun
Lgh 59	KORSÖRV. 16B	MALMÖ
BRF Ångdala		
Kontraktdatum	Län	
1 Juli 2010	MALMÖHUS, SKÅNE	

ÖVERLÅTELSEFÖRKLARING

Säljaren/ säljarna överlåter och försäljer härmed till köparen/ köparna ovan angiven fastighet till en enligt tidigare angiven köpeskilling i köpekontraktet av:

Genom kontant betalning på tillträdesdagen

M 925-14

KVITTERING

Säljaren erkänner sig ha mottagit ovanstående köpeskilling och fastigheten övergår härmed till köparen.

Ort och datum	Ort och datum
MALMÖ 26/5	BOCA RATON 6/6-10
Säljarens namn	Köparens namn

BEVITTNING

Ovanstående namnteckningar bevittnas

HENRIK BRAGGE / Marlin Jansson

Tillträdande bostadsrättshavare har av styrelsen beviljats medlemskap i bostadsrättsföreningen fr.o.m. överlåtelseavtalets tillträdesdag eller, om tillträdesdagen har passerats, nedan angivna datum.
På uppdrag av styrelsen

Namn Meta Åldelid

Datum 2010-07-31

KÖPEKONTRAKT

Fastighet

SÄLJARE

Namn	Adress	Andel	Personnummer
PETER	KORSÖRV 16B		[redacted]
MANGS			
	Telefon		
	0736 00 38 64		
Namn	**Adress**	**Andel**	**Personnummer**
	Telefon		

KÖPARE

Namn	Adress	Andel	Personnummer
RUDOLF	KORSÖRV. 16B		[redacted]
MANGS			
	Telefon		
	001 561 750 5562		
Namn	**Adress**	**Andel**	**Personnummer**
	Telefon		

1. KÖPEOBJEKT

Säljaren överlåter till köparen på nedan angivna villkor

21% av lgh 59 i Ängdalas BRF, värderad av mäklare till 1.500.000 kr

2. KÖPESKILLING

Belopp 315 000 kr (med siffror)

3. TILLTRÄDESDAG

1 juli 2010

Sign. säljare Sign. Köpare

M 925-14

4. BETALNINGSSÄTT

A. Kontant denna dag ________

B. Kontant på tillträdesdagen ________

C. Genom övertagande på tillträdesdagen av följande skulder:

1. LÅN Nordea Hypotek
2.
3.
4.
5.
6.

SUMMA KRONOR 315000

5. KÖPEOBJEKTETS SKICK

Köparen godtar fastighetens skick och avstår med bindande verkan från alla anspråk på grund av fel eller brist i fastigheten.

6. KÖPEBREV

När köparen har erlagt hela köpeskillingen enlig punkt 4 övergår äganderätten av köpeobjektet till köparen. Samtidigt skall köpebrev upprättas och säljaren till köparen överlämna de handlingar som säljaren har rörande köpeobjektet.

7. INTECKNINGAR OCH PANTBREV

Säljaren garanterar att egendomen denna dag inte besväras av beviljade inteckningar för högre belopp än 1000 000 kronor samt att ej heller ansökan om inteckning gjorts eller kommer att göras. Säljaren är dock skyldig att på köparens bekostnad ansöka om inteckning i den utsträckning som köparen begär.

Säljaren är vidare skyldig att på tillträdesdagen överlämna det eller de pantbrev som inte utgör säkerhet för de under punkt 4 C angivna skulderna. Intill dess de överlämnas eller bevis om dödning företes äger köparen rätt att innehålla vad som på grund av dessa kan komma att utgå ur egendomen. Samma rätt tillkommer köparen vid pantsättning från säljarens sida av överhypotek i pantbrev.

8. GARANTI FÖR NYTTJANDE

Säljaren garanterar att egendomen inte besväras av andra nyttjanderätter än vad som angivits i detta kontrakt.

Säljaren garanterar vidare att egendomen inte besväras av servitut som försvårar egendomens utnyttjande på sätt som nu sker eller av åläggande från myndighet.

Sign. säljare Sign. Köpare

9. UTGIFTER OCH INKOMSTER

Säljaren som förbehåller sig äganderätten intill tillträdesdagen, skall svara för räntor, skatter och avgifter som utgår på grund av egendomsinnehavet och avser tiden före tillträdesdagen.

Lagfarts- och inteckningskostnader skall betalas av köparen; dock skall kostnader för upplösning av gemensamt inteckningsansvar betalas av säljaren. Kostnad för gravationsbevis och taxeringsbevis skall betalas av säljaren.

Arrendeinkomster, hyresinkomster och andra inkomster av egendomen, som belöper på tiden före tillträdesdagen, tillkommer säljaren.

Kostnad för förrättning enligt fastighetsbildningslagen skall, om förrättningen är nödvändig för köparens lagfart, betalas av säljaren.

Säljaren garanterar att på kontraktsdagen inte föreligger rätt för kommun eller annan huvudman att nu debitera:

- ☐ Gatukostnad
- ☐ Gatubyggnadskostnad
- ☐ Gatumarksersättning
- ☐ Engångsavgift fjärrvärme
- ☐ VA-anslutningsavgift
- ☐ EL-anslutningsavgift

I den mån säljaren inte lämnat garanti enligt ovan svarar köparen för sådan kostnad som debiteras efter kontraktsdagen.

10. ÖVRIGA VILLKOR

När köparen (Rudolf) vill sälja tillbaka andelen till säljaren (Peter) så förbinder sig Peter att köpa tillbaka andelen

11. FÖRSÄKRINGAR

Säljaren garanterar att egendomen till och med tillträdesdagen är försäkrad för skada motsvarande fullvärde.

Inträffar efter detta köps ingående, men före tillträdesdagen, ersättningsgill skada som inte överstiger 10% av köpeskillingen eller eljest inte är av väsentlig betydelse, äger köparen inte rätt att häva köpet, om säljaren överlåter sitt anspråk på försäkringsersättning till köparen. Vid eventuellt anspråk på nedsättning av köpeskillingen på grund av skadan skall uppburen försäkringsersättning avräknas.

Sign säljare Sign Köpare

12. BETALNINGSFÖRSUMMELSE

Brister köparen i sitt betalningsåtagande, eller eljest i något i detta kontrakt angivet åtagande, har säljaren rätt att häva köpet.

13. SKADESTÅND

Häver säljaren köpet på grund av köparens försummelse har säljaren rätt till skäligt skadestånd.

14. OLJA, VED M M

På tillträdesdagen befintligt bränslelager:

☐ övertages av köparen till gällande dagspris ☒ ingår i överlåtelsen utan ersättning

15. ÖVRIGT

Detta köpekontrakt har upprättats i två likalydande exemplar varav köparen och säljaren tagit var sitt.

Sign. säljare Sign. Köpare

SÄLJARENS UNDERSKRIFT

Ort och datum

Malmö 26/5 2010

Underskrift

/

Namnförtydligande

PETER MANGS /

Säljarens makes/ sambos namnteckning

BEVITTNING

Ovanstående namnteckningar bevittnas

/

HENRIK BRAGGE / Mathias Javonen

KÖPARENS UNDERSKRIFT

Ort och datum

BOCA RATON 6/6-10

Underskrift

/

Namnförtydligande

RUDOLF MANGS /

KONTANTLIKVID

Kontant denna dag. ________________ kronor.

Ovanstående kvitteras.

Ort och datum Säljare

Förhör

Signerat av

Signerat datum

Polismyndighet
Skåne

Enhet
50UTR, Utredningssektion

Diarienr
1200-K163215-09

Hörd person
Hedin, Torsten Henry

Personnummer

Den hörde är
Vittne

ID Styrkt
Nej

Ställning till misstänkt - målsägande - vittne

Tolk

Språk

Brottsmisstanke / Anledning till förhöret
Torsten Hedin bor i lägenheten under misstänkt Peter Mangs.

Underrättad om misstanke

Underrättad om rätt till försvarare (best i FUK 12§ iakttagna)

Försvarare/ombud önskas

Försvarare/ombud närvarande

Godtar den försvarare som rätten förordnar

Förhörsledare
Johan Bjureld

Förhörsdatum
2010-11-17

Förhör påbörjat
11:30

Förhör avslutat
12:05

Förhörsplats
Korsörsgatan 16 B, Malmö

Typ av förhör
RB 23:6

Förhörssätt

Förhörsvittne

Utskrivet av

Berättelse

Torsten Hedin bor på Korsörsgatan 16 B i Malmö. Han har bott i sin lägenhet sedan 60 år tillbaka. Hedin säger följande i förhör.

Han tror att Mangs har bott i lägenheten ovanför honom i ca 6-7 år. Förhörsledaren ber Hedin berätta om sin relation till grannen Mangs.
Hedin berättar att under den tiden som Mangs bott i sin lägenhet har Mangs i princip renoverat hela sin lägenhet. Ibland fick Hedin gå upp till Mangs och prata med honom då han störde en hel del då han borrade i väggarna mm. När Hedin klagade på oljudet var det aldrig några konstigheter utan Mangs accepterade det och slutade då att renovera. Annars var det inte mer än att Hedin bara brukade träffa på Mangs i trapphuset och då hälsade de på varandra.

Den senaste tiden har Hedin vid 22-23 tiden hört hur Mangs stampat runt i lägenheten med sina trätofflor för att sedan gå ut ur sin dörr och sedan tagit hissen ned i källaren. Där tror sedan Hedin att Mangs hämtat sin cykel och stuckit iväg. Hedin vet inte när Mangs brukade återvända till lägenheten för han brukar somna runt 22-23 tiden men han brukade aldrig höra Mangs fören vid 12 på dagen. Hedin berättar att Mangs lägenhet ligger precis ovanför hans lägenhet och det är lyhört.
På fråga vad Hedin menar med den "senaste tiden" uppger Hedin att han har hört detta med att Mangs åker ned till källaren ca 1 månad innan han blev gripen av polisen. Det var inte varje kväll som Mangs åkte ned till källaren med hissen men det skedde ändå ofta.
Hedin berättar att Mangs aldrig brukade laga någon mat i sitt kök. På fråga hur Hedin vet det berättar Hedin att man aldrig kunde höra Mangs "greja i köket".

Vidare berättar Hedin att det i källaren finns en matkällare. Mangs förråd är märkt med nr 59

som är hans lägenhetsnr. Mangs lånade dessutom sin grannes matförråd.
I grannens förråd hade Mangs en cykelverkstad som han låste till med ett hänglås. Ibland höll Mangs på med sina egen cykel.
Hedin berättar att Mangs även hade förvaring uppe i vindsvåningen. Bakåt i tiden hyrde Mangs ut sin lägenhet till två tjejer och då såg Hedin att Mangs bodde uppe på vinden vid sin förvaring. Mangs påstod då för Hedin att han egentligen bodde i en kolonistuga.

Förhörsledaren frågar Hedin vad han har för uppfattning om Mangs som person. Hedin uppger att Mangs undvek folk. Bland annat åkte Mangs alltid i hissen. Även om han bara skulle ned en våning ibland. "Han var så blyg så han vågade inte visa sig", säger Hedin.
Men när Hedin stötte på Mangs gick det att prata med honom.

Mangs berättade för Hedin att hans pappa bodde i USA. För ca 3 år sedan hade pappan med en bil som Mangs fick dela med sin mamma. Varje sommar brukade pappan komma och besöka Mangs men den här sommaren har Hedin inte sett pappan.

Förhörsledaren frågar Hedin om han vet om Mangs hade några vänner eller om han brukade få besök. Hedin berättar att Mangs aldrig hade några vänner eller besök till hans lägenhet. Hedin har sett Mangs mamma en gång. Den gången hämtade mamman bilen. Mangs var en ensamvarg berättar Hedin.

Avslutningsvis uppger Hedin att Mangs under en period jobbade på en gitarrfirma i Danmark. Därefter jobbade Mangs på en tandklinik. Tandklinken låg dock inte i Danmark utan Hedin vill minnas att tandkliniken ligger på Jägersgatan i Malmö.

Uppläst och godkänt.

Förhör

Signerat av

Signerat datum

Polismyndighet
Skåne

Enhet
50UTR, Utredningssektion

Diarienr
1200-K163215-09

Hörd person	Personnummer
Hylander, Torsten	

Den hörde är	ID Styrkt	Sätt	Ställning till misstänkt - målsägande - vittne
Vittne	Ja	Sv körkort.	

Tolk

Språk

Brottsmisstanke / Anledning till förhöret
Torsten bor på Korsörsvägen 16 B. På samma våningsplan i trapphuset som misstänkt Peter Mangs.

Underrättad om misstanke

Underrättad om rätt till försvarare (best i FUK 12§ iakttagna)

Försvarare/ombud önskas

Försvarare/ombud närvarande

Godtar den försvarare som rätten förordnar

Förhörsledare	Förhörsdatum	Förhör påbörjat	Förhör avslutat
Johan Bjureld	2010-11-17	11:13	11:30

Förhörsplats	Typ av förhör	Förhörssätt
Korsörsvägen 16 B	RB 23:6	

Förhörsvittne

Utskrivet av

Berättelse

Torsten Hylander är granne med misstänkt Peter Mangs. Hylander uppger följande i förhör.

Hylander uppger att han bott i sin lägenhet på Korsörsgatan 16 B i ca 20-30 år.
Han vill inte direkt påstå att han känner Mangs. "Inte direkt så att vi dricker kaffe och har en privat relation men jag har stött på honom vid ett flertal tillfällen", säger Hylander. När Hylander har stött på Mangs i bostadshuset har de mest handlat om att de har hälsat på varandra och pratat om "väder och vind."
För någon månad sedan t ex var Hylander inne i Mangs lägenhet för att Mangs hade renoverat i sitt badrum. "Mangs var väldigt stolt", berättar Hylander.

På fråga om Mangs uppträtt underligt någon gång berättar Hylander att han har reagerat på att han stött på Mangs vid udda tider. Mangs kunde dyka upp lite när som helst på dagen. "Jag tänkte att jobbar han inte och så", säger Hylander.
Hylander har aldrig lagt märke till om Mangs var uppe sent på nätterna eller hade några andra udda rutiner.

Hylander uppger att han aldrig riktigt kände för att ha någon kontakt med Mangs och det var nog ömsesidigt. Mangs har aldrig gett uttryck för någon form av rasism. Hylander visste inte om att Mangs hade vapenlicens.
Runt sista veckan innan Mangs greps av polisen var Mangs väldigt aktiv med att tömma ett gemensamt förråd i källaren. Det var ett piano som man skulle flytta bort.

På fråga hur Hylander uppfattat Mangs som person berättar han att han inte upplevde Mangs som märkbart osocial. Det var inte så att Mangs undvek Hylander om de stötte på varandra eller undvek att hälsa.

Hylander berättar att han blev förvånad när han fick veta att Mangs hade gripits för de brotten han står anklagad för.

Hylander har inte sett om Mangs har haft besök till sin lägenhet av vänner eller liknande. Det är någon gång som han sett att Mangs fått besök men ingen återkommande och Mangs har inte haft fester heller.
När Mangs åkte till USA berättade han inte om det för Hylander.

Avslutningsvis berättar Hylander att Mangs varit aktiv i bostadsrättsföreningen genom att ha hjälpt till med diverse jobb och att det kan finnas människor där som kanske kan berätta mer om Mangs.

Uppläst och godkänt.

Förhör

Signerat av

Signerat datum

Polismyndighet
Skåne

Enhet
50UTR, Utredningssektion

Diarienr
1200-K163215-09

Hörd person
Persson, Anna

Personnummer

Den hörde är	ID Styrkt	Sätt	Ställning till misstänkt - målsägande - vittne
Vittne	Ja	Svenskt kk	

Tolk

Språk

Brottsmisstanke / Anledning till förhöret
Hörd i egenskap av mäklare på Bocenter Fastighetsförmedling, som genomfört värdering av Peter Mangs lägenhet i mars 2010.

Underrättad om misstanke

Underrättad om rätt till försvarare (best i FUK 12§ iakttagna)

Försvarare/ombud önskas

Försvarare/ombud närvarande

Godtar den försvarare som rätten förordnar

Förhörsledare	Förhörsdatum	Förhör påbörjat	Förhör avslutat
Ola Svensson	2011-02-08	10:06	10:51

Förhörsplats	Typ av förhör	Förhörssätt
Polisstationen Gasklockan, Malmö	RB 23:6	Konceptförhör

Förhörsvittne

Utskrivet av
O.S

Berättelse

(Förhörsledarens ant. Anna vill att det dokumenteras att hon är kallad till förhör av Polisen och har alltså inte själv tagit kontakt med Polisen för att lämna uppgifter.)

Anna tillfrågas hur kontakten med Peter Mangs initierades första gången. Anna berättar att Peter kom spontant in på deras kontor på Bocenter. Han frågade lite allmänt om att sälja sin lägenhet. Anna säger att när det kommer kunder i dessa ärenden, så brukar de föreslå en fri värdering åt kunden. Anna säger att det var ingen speciell anledning till att det var just hon som fick prata med Peter, utan det var hon som var ledig vid det tillfället. De är inte indelade i några försäljningsområden.

Anna visar anteckningar som hon gjort från Peters besök på kontoret. *(Kopia bifogas förhöret.)* Där har man kommit överens om en värdering av Peters lägenhet, måndagen den 15:e mars klockan 15.00. Anna säger att det var i slutet på veckan innan, som Peter var på kontoret. Vid en värdering så lämnas ett presentationsunderlag, med typ statistik för området, information om försäljningen och tjänster som erbjuds. Värderingen är avgiftsfri och man binder sig inte till något.

Peters besök på kontoret varade i max tio minuter, mellan fem och tio minuter. Anna tror inte Peter kom i bil, utan antingen gåendes eller cyklandes. Peter hade gråa mjukisbyxor på sig, som var stora i förhållande till hans lilla kropp. Eventuellt hade han gympaskor på sig. Han hade rakat hår och glasögon på sig. Annas uppfattning är att Peter inte är särskilt modemedveten. När Anna var hemma hos Peter den 15:e mars och genomförde värderingen, så hade Peter samma gråa byxor på sig och hon tror att han hade någon vit tröja – typ linne på sig.

Anna tillfrågas om Peter berättade varför han ville göra värderingen. Anna säger att Peter funderade på att köpa en mindre lägenhet, typ en tvåa, i samma område eller närmare stan – Kronborg eller Hästhagen. Annas uppfattning var att Peter ville komma ner i boendekostnad. Peter hade även köpt sin lägenhet för 1 000 000 kronor och fick nu en värdering på 1 500 000 kronor i stället. Anna säger att Peter hade bra koll på läget och visste det ungefärliga prisläget för lägenheten. Men hon vet inte om Peter hade varit i kontakt med någon annan mäklare.

På frågan om Anna fick uppfattningen att Peter ägde lägenheten själv, så säger Anna att det var hennes uppfattning och att han bodde där ensam. De gick inte in på något ägandeförhållande.

Under värderingen så visade Peter runt i lägenheten. De började först i sovrummet och gick vidare. Efter hand så berättade han vad han hade gjort i lägenheten, tapetserat i båda sovrummen, samt kanske tapetserat och lagt klinkers i hallen. Peter hade även gjort något med vattenledningarna i badrummet, så de låg under en trätrall i stället. Anna minns att hon tänkte tanken att det kanske kunde bli ett problem.

Anna upplevde lägenheten som städad, det var nybäddat, men det var inte kliniskt rent. Det var inte så mycket saker. I vardagsrummet hade Peter lagt en filt eller ett lakan i soffan, vilket Anna tyckte var lite konstigt, som om det var för att skydda från solen eller att han inte använde den, det vet inte Anna. Soffan var helt täckt och det var ganska tätt mellan filten/lakanet och soffan. Anna vet inte om det låg något under filten/lakanet.

Anna tillfrågas om hon ser något vapen, vapen-tillbehör eller vapentidningar när hon går runt i lägenheten. Anna säger att hon ser inget sådant.

Anna var där i cirka en timme. Det brukar ta minst 30-40 minuter vid en värdering, så det här var helt normalt. De satt i köket och pratade om värderingen och om det informationsmaterial som Anna hade med sig. Anna minns att köket var både lite nytt och gammalt. Peter hade gjort vissa saker själv, som någon skärbräda. Peter berättade även att han var gitarrbyggare, vilket Anna senare har sett på nyheterna också, men hon är säker på att Peter sa det. Anna tror att hon såg instrument i lägenheten, men hon minns inte var.

På frågan om Peter berättade något annat personligt, så säger Anna att Peter sa att han var arbetslös, men han sa det inte rakt ut, utan det var inlindat och det var så Anna uppfattade det. Anna säger att arbetslösheten kan ha varit en anledning till att komma ner i boendekostnad också. Peter sa att hans mamma hade valt tapeter i sovrummet.

Värderingen gjordes endast i lägenheten. De var inte i något källar- eller vindsförråd. Anna minns inte om de pratade om det heller.

Anna säger att hennes känsla av Peter var att han var ensam. Han var nog inte så van vid att ha folk hemma, men Anna tyckte ändå att deras samtal flöt på bra. Peter ställde rätt mycket frågor. Anna upplevde Peter som lite annorlunda, men inte konstigare än någon annan. När Anna fick reda på att det var Peter som var misstänkt, så tyckte hon det kändes konstigt, för det var inget som tydde på något sånt när hon träffade honom.

Anna fick känslan av att Peter letade aktivt efter lägenhet, men samtidigt var det något som gjorde att hon inte trodde att han skulle sälja. Det var som att han skulle flytta antingen snart eller inte alls. Anna fick inte uppfattningen att Peter skulle flytta utomlands. Anna värderade lägenheten till 1 495 000 kronor och bedömde att den var i rätt så bra skick.

De pratade inget om hur situationen var i Malmö vid den här tidpunkten, men samtidigt så var det inte så aktuellt med skjutningarna då som det senare blev. Peter nämnde ingenting om invandrare.

Anna är informerad om att yppandeförbud gäller.

Förhör uppläst och godkänt i anteckningsform.

Korsörvägen 16 B

Mån 15/3
15⁰⁰
M1071-1

Ångdalen

65 kvm, inglasad balkong
3:a, 2 rån 8900 inkl p-plats (köplats)
år 2005, 1000 000
originalbadrum m. delvis nytt
nyare kök ca 2008
ekparkett & klinker

Peter Maugs
0736-603864

porttelefon

ca 1495 000
utgångspris

Polismyndighet
Skåne

Förhör

Signerat av

Signerat datum

Enhet
50UTR, Utredningssektion

Diarienr
1200-K163215-09

Hörd person
Rafstedt, Nancy Margareta

Personnummer

Den hörde är	ID Styrkt	Sätt	Ställning till misstänkt - målsägande - vittne
Vittne	Ja	Dataslagning/Födelseort av Pa Bruckshaw	

Tolk

Språk

Brottsmisstanke / Anledning till förhöret
Förhör med grannar till Peter Mangs

Underrättad om misstanke

Underrättad om rätt till försvarare (best i FUK 12§ iakttagna)

Försvarare/ombud önskas

Försvarare/ombud närvarande

Godtar den försvarare som rätten förordnar

Förhörsledare	Förhörsdatum	Förhör påbörjat	Förhör avslutat
Oliver Bruckshaw	2010-11-18	15:25	15:35

Förhörsplats	Typ av förhör	Förhörssätt
Porslinsgatan Polishuet, Malmö	RB 23:6	

Förhörsvittne

Utskrivet av

Berättelse

Nancy Rafstedt är granne till Peter Mangs och bor således på korsörvägen 16B.

Nancy berättar att hon aldrig har träffat Peter Mangs. Nancy tillägger att hon inte heller vet hur han ser ut.

Då Nancy tillfrågas att det verkar konstigt att hon inte har träffat honom någon gång då Peter Mangs bott i samma fastighet i 5 år svarar Nancy att det kanske det är men att hon brukar åka hiss upp och ner och Peter kanske använder trapporna.

Nancy har inte heller sett eller hört något konstigt i anslutning till Peter Mangs lägenhet. Dock påpekar Nancy att det har varit mycket spring i trapphuset efter att Peter Mangs hämtades av polis. Nancy uppger att det främst varit journalister som sprungit i trapporna.

Vidare uppger Nancy att hon inte var hemma när polisen hämtade Peter Mangs, Nancy var då på besök i Limhamn hos några väninnor. Nancy berättar att hon åkte tidigt på morgonen och kom först hem vid 22:00 tiden med taxi.

Uppläst och godkänt.

Förhör

Signerat av

Signerat datum

Polismyndighet
Skåne

Enhet
50UTR, Utredningssektion

Diarienr
1200-K163215-09

Hörd person
Seuranen, Hjördis Anna Viola

Personnummer

Den hörde är	ID Styrkt	Sätt	Ställning till misstänkt - målsägande - vittne
Vittne	Ja	Dataslagning/Födelseort av Pa Bruckshaw	

Tolk

Språk

Brottsmisstanke / Anledning till förhöret
Hörs upplysningsvis som granne till Peter Mangs

Underrättad om misstanke

Underrättad om rätt till försvarare (best i FUK 12§ iakttagna)

Försvarare/ombud önskas

Försvarare/ombud närvarande

Godtar den försvarare som rätten förordnar

Förhörsledare	Förhörsdatum	Förhör påbörjat	Förhör avslutat
Oliver Bruckshaw	2010-11-17	11:10	11:20

Förhörsplats	Typ av förhör	Förhörssätt
Korsörvägen 16B, Malmö	RB 23:6	

Förhörsvittne

Utskrivet av

Berättelse

Hjördis hörs upplysningsvis som granne till Peter Mangs. Hjördis bor i samma trappuppgång som Peter Mangs.

Hjördis berättar att hon bott i den aktuella fastigheten sedan 1964. Hon bor ensam sedan en tid tillbaka. Vidare berättar Hjördis att hon inte känner Peter Mangs mer än att hon träffat honom i huset. En gång träffade Hjördis Peter Mangs nere i källaren, Peter berättade då att Hjördis inte hade något lås på hennes dörr till vindsförrådet.

Hjördis uppger att hon då visade ett lås i hennes lägenhet för Peter. Hjördis hade problem med det aktuella låset på grund av att hon kunde inte låsa upp det, dock kunde Peter låsa upp det. Hjördis uppger vidare att hon senare hittade ett lås i hennes lägenhet som fungerade bättre, Hjördis gick sedan upp själv till vinden och satte dit det på hennes dörr till vindsförrådet. Detta gjorde hon ensam.

När Hjördis tillfrågas om hur hon skulle beskriva Peter Mangs så svarar hon att hon inte egentligen har någon uppfattning om honom. Hjördis berättar att Peter alltid hälsat på henne när hon stött på honom i anslutning till fastigheten där dom bor. Slutligen uppger Hjördis att hon aldrig lagt märke till något särskilt när det gäller Peter Mangs.

Uppläst och godkänt.

Förhör

Polismyndighet
Skåne

Signerat av

Signerat datum

Enhet
50UTR, Utredningssektion

Diarienr
1200-K163215-09

Hörd person
Svensson, Berit

Personnummer

Den hörde är	ID Styrkt	Sätt	Ställning till misstänkt - målsägande - vittne
Vittne	Ja	Svenskt körkort	

Tolk

Språk

Brottsmisstanke / Anledning till förhöret
Hörd som annan med anledning av att Berit Svensson bor i samma lägenhetshus som misstänkt Peter Mangs på Korsörsvägen 16 B i Malmö.

Underrättad om misstanke

Underrättad om rätt till försvarare (best i FUK 12§ iakttagna)

Försvarare/ombud önskas

Försvarare/ombud närvarande

Godtar den försvarare som rätten förordnar

Förhörsledare	Förhörsdatum	Förhör påbörjat	Förhör avslutat
Johan Bjureld	2010-11-22	10:00	10:30

Förhörsplats	Typ av förhör	Förhörssätt
Polishuset, Porslinsgatan i Malmö.	RB 23:6	

Förhörsvittne

Utskrivet av

Berättelse

Berit Svensson uppger följande i förhör. Hon har bott i sin lägenhet på Korsörsvägen 16 B sedan 2004. Hon är ensamstående och bor på bottenplan, i lägenheten snett under Peter Mangs.

Svensson berättar att hon träffat på Mangs från och till under den perioden som hon bott i sin lägenhet. De har då hälsat på varandra men i stort sett inget mer än så. "Jag tyckte han var konstig under hela tiden", berättar Svensson.
Utöver mötena i lägenhetshuset på deras gemensamma adress har Svensson stött på Mangs en gång på stadsbiblioteket i Malmö. Mangs satt då och surfade på en dator. Då hälsade inte Mangs på Svensson trots att han såg henne. Svensson berättar vidare att Mangs drog sig för att hälsa om man mötte honom. Kunde han försvinna ut ur huset obemärkt så gjorde han det men hälsade man på honom så hälsade han tillbaka. "Han log aldrig någon gång", säger Svensson.

Svensson fortsätter med att berätta att Mangs kom och gick vid konstiga tider på dygnet. Hon kunde se honom komma och gå vid 22-23 tiden på kvällar och hon har aldrig sett honom någon morgon. Vid 3-4 tillfällen har Svensson sett Mangs haft korta möten med personer utanför huset och hon har sett honom gått ut snabbt till bilen. Dessutom kunde hans bil i vissa perioder vara borta i 2-3 veckor. Svensson misstänkte därför att Mangs sysslade med narkotikaförsäljning. Enligt Svensson hade Mangs nästan alltid huva på sig över huvudet när hon såg honom ute.

Runt 2008 bodde det två tjejer i Mangs lägenhet i ca 1 år.

Svensson uppger att hon egentligen aldrig prata med Mangs förutom vid två tillfällen. En gång mötte hon Mangs i trapphuset och han berättade då att radio och tv-tjänst hade varit där och pejlat. En annan gå under 2005 så hade Mangs sagt till Svensson att hon hade cement i sitt förråd och om det var okej om han kunde ta det. Han höll nämligen på att renovera i sin lägenhet.

I källaren hade Svensson och Mangs förråden nära varandra. Mangs brukade uppträda oroligt när Svensson kom ner i källaren och gick till sitt förråd. Han tittade alltid ut vem det var som kom och höll koll på henne. De pratade aldrig med varandra i källaren men Mangs hälsade alltid.

Under den perioden som Svensson bott i sin lägenhet har hon aldrig sett Mangs med någon kompis. Hon har endast sett honom med antingen sin pappa eller sin mamma.

Avslutningsvis uppger Svensson att hon aldrig hört Mangs spela musik från hans lägenhet.

Uppläst och godkänt.

Förhör

Signerat av

Signerat datum

Polismyndighet
Skåne

Enhet
50UTR, Utredningssektion

Diarienr
1200-K163215-09

Hörd person
Zell, Isabella

Personnummer

Den hörde är
Vittne

ID Styrkt
Ja

Sätt
kontrollfråga.

Ställning till misstänkt - målsägande - vittne

Tolk

Språk

Brottsmisstanke / Anledning till förhöret
Hörd som annan då Isabella bor på samma adress som misstänkt Peter Mangs.

Underrättad om misstanke

Underrättad om rätt till försvarare (best i FUK 12§ iakttagna)

Försvarare/ombud önskas

Försvarare/ombud närvarande

Godtar den försvarare som rätten förordnar

Förhörsledare
Johan Bjureld

Förhörsdatum
2010-11-18

Förhör påbörjat
15:45

Förhör avslutat
16:00

Förhörsplats

Typ av förhör
RB 23:6

Förhörssätt
Telefonförhör

Förhörsvittne

Utskrivet av

Berättelse

Isabella Zell bor på våning 1 på Korsörsvägen 16 B. Zell uppger följande i förhör.

Hon har bott i lägenheten sedan 2 år tillbaka tillsammans med sambon Mattias. Om grannen Peter Mangs berättar Zell att hon har träffat på honom ofta, nästan varje dag nere i källaren då hon har sin cykel där. De brukade då hälsa på varandra. Zell har dock aldrig pratat med Mangs som hennes sambo Mattias gjort.
Zell har egentligen ingen uppfattning om Mangs mer än att han verkade ensam.

Zell berättar om en händelse som hon kommer ihåg. Den 18 oktober 2010 vid 06:30 tiden skulle Isabella åka till skolan i Lund. När hon hade kommit ut i trapphuset från sin lägenhet och stängt ytterdörren så mötte hon Mangs som kom in från huvudentrén.
Det Zell reagerade på var Mangs uppträdande, han verkade stressad och hälsade knappt samtidigt som han tittade ned i marken. Han små sprang upp för trappen och in i sin lägenhet.Dessutom hade Mangs huvan från sin jacka över huvudet.
På fråga minns inte Zell om det regnade eller om det var kallt den här morgon. Hon tror inte att det regnade. Zell minns inte vad han hade för klädsel eller va det var för färg på klädseln.
Zell fick en konstig känsla när hon mötte Mangs den morgonen berättar hon.

I övrigt berättar Zell att hon stött på Mangs den senaste tiden lite när som helst på dagar och kvällar. Med den senaste tiden menar hon från september 2010. Zell kan inte minnas att hon mött honom på natten. Hon kan inte direkt svara på om det då varit så att Mangs varit på väg ut eller om han precis kommit ned till källaren när hon mött honom. När hon träffat på Mangs i källaren har han haft samma cykel men Zell kan inte minnas vad det är för cykel som han brukar använda.

Grannar har berättat för Zell att Mangs brukade spela gitarr på kvällarna om det nu har någon betydelse för utredningen. Annars kan hon inte komma på något mer som hon känner till om Mangs.

Uppläst och godkänt.

Förhör

Signerat av

Signerat datum

Polismyndighet
Skåne

Enhet
50UTR, Utredningssektion

Diarienr
1200-K163215-09

Hörd person	Personnummer
Bernhoff, Daniel	

Den hörde är	ID Styrkt	Ställning till misstänkt - målsägande - vittne
Vittne	Nej	
Tolk		Språk

Brottsmisstanke / Anledning till förhöret
Sina kontakter med en person vid namn Peter Mangs

Underrättad om misstanke	Underrättad om rätt till försvarare (best i FUK 12§ iakttagna)	
Försvarare/ombud önskas	Försvarare/ombud närvarande	Godtar den försvarare som rätten förordnar

Förhörsledare	Förhörsdatum	Förhör påbörjat	Förhör avslutat
David Sjöman	2010-10-22	11:15	11:48
Förhörsplats	**Typ av förhör**	**Förhörssätt**	
I den hördes bostad	RB 23:6		
Förhörsvittne	**Utskrivet av**		
	DS		

Berättelse

Förhöret hålls med anledning av att Daniel ringt in ett tips till polisens tipstelefon angående skjutningarna i Malmö. Innan förhöret formellt påbörjas uppger Daniel att han ringt in ett tips. Han har inte skickat något tips per mail.

Daniel berättar fritt

Daniel bor tillsammans med två killar i ett "kollektiv" i Malmö. För fyra år sedan, julen 2006, skulle hans familj samlas i stan för att fira jul tillsammans. Eftersom de inte fick plats i kollektivet kontaktade de en privatperson som hyrde ut sin lägenhet. Mannen de hyrde av heter Peter Mangs.

Innan uthyrningen träffade Daniel Peter i dennes lägenhet. Peter gav ett "speciellt intryck". Daniel fick intrycket att Peter hade ett socialt handikapp. Han försökte konversera med Peter genom att fråga vart denne skulle resa, om han skulle resa bort en längre tid o.s.v. Peter verkade uppfatta det som att Daniel ville hyra lägenheten under en längre tid fast det handlade om lite kallprat.

Han verkade ha svårt med sociala kontakter. Daniel vill inte skryta om sina egna sociala kontakter, han träffar själv många som är "väldigt nördiga". Daniel noterade även att Peter hade en udda filmsamling. Han hade en filmsamling på ungefär 12 filmer varav 10 handlade om seriemördare. Det var till och med så att Daniel och hans familj började skämta (under tiden de hyrde) om att Peter var en yrkesmördare.

Det var bara skämt fram till att Daniels bror och hans flickvän kom dit och städade ur

lägenheten efter julfirandet. Daniels bror hade under städningen hittat en kula (patron) under sängen. Daniel blev själv förfärad över att Peter hade ammunition och övervägde att göra en anmälan. De andra i familjen tog det inte så allvarligt. De slutade med att Daniel behöll kulan.

Daniel tycker att det forfarande känns lite långsökt men har ändå tänkt att om det är någon som går runt och slumpmässigt skjuter på folk så är det säkert "någon kuf" i den här stilen.

Vidare, genom förhörsledarnas frågor framkommer ytterligare uppgifter.

När Daniel träffade Peter första gången visade det sig att Daniel kände igen Peter. De hade nämligen träffats på en större fest som Daniel och hans vänner hade i kollektivet/lägenheten. Han tror att det var 2006. Det var en fest där kompisar bjöd in sina kompisar o.s.v. Daniel pratade inte med honom själv men har en minnesbild av att Peter står i köket och pratar, bl.a. med Daniels egen bror.

Daniel tillfrågas om vem Peter kände på festen eller hur det kom sig att han var där. Daniel är lite osäker men har för sig att han sett Peter på TV, på ett program som heter "Upp till bevis". Peter var där i egenskap av att han arbetade som snickare. Daniel har en annan kompis, Per Alvsten, som också deltog i programmet. Alvsten skulle låtas vara snickare medan Peter Mangs var där i egenskap av "riktig snickare". Alvsten är poet/skrivpedagog egentligen.

Från mötet under 2006 minns Daniel att han berättade att själv arbetar som dataspelsdesigner. Peter berättade då att han gillade ett spel som heter "Hitman". Daniel förklarar att det är ett visuellt sett väldigt realistiskt spel som handlar om att man går omkring och mördar folk. Men det är ett kommersiellt och populärt spel. Det har fått hyfsade recensioner och det ligger en stor budget bakom spelet. Daniel tycker ändå att han vill nämna det i sammanhanget.

Under julhelgen 2006 kom Peters familj till Malmö. Det var hans föräldrar Eva och Ola Bernhof, hans syster Annika Bernhof (bor i Kanada) och brodern Jan Barsk (bor i Kina)

Hans pappa hade fått tag i lägenheten genom någon slags uthyrningsservice som förmedlade lägenheter. Daniel åkte först till lägenheten själv för att kolla upp om lägenheten var passande. Lägenheten, 3 rum och kök med balkong, var välstädad och prydlig. Han fick känslan av att Peter hade det ganska bra ställt.

Det fanns inte så många saker "som kändes personliga". Men det skulle också kunna vara så att de var undanstädade inför visningen, resonerar Daniel. Men på det hela taget gav det ett ganska kalt och opersonligt intryck.

Daniel minns att de, under vistelsen, fick låna Peters dator. Det gav i och för sig ett "öppet" intryck. Han verkade ju inte vilja dölja vad han hade i datorn. Daniel kollade inte in vad Peter hade för filer. Daniel befann sig ganska mycket i lägenheten eftersom det var där som familjen bodde under besöket stan. Daniel berättar att han t.o.m. försökte skämta med sin familj under tiden de var där. Han sade att Peter inte hade åkt någonstans utan att han i själva verket stod i en skrubb i lägenheten.

På fråga vilket intryck som Peter gav i övrigt när de träffades så minns Daniel att Peter sade något om att han skulle ut och resa. Han skulle nog inte resa under juldagarna men passade på att lämna lägenheten lite tidigare eftersom han kunde hyra ut den. Under tiden skulle Peter bo hos sin far.

Daniel återkommer till att han fick ett "distanserat" intryck av Peter. Han fick uppfattningen

att Peter led av någon form av socialt handikapp. Daniel vet att det populärt talas om Aspbergers Syndrome. Han betonar att han själv inte har några specialkunskaper på området men fick känslan att det var det handlade om. Peter verkade sakna förmågan att läsa av andra människor, verkade inte kunna skilja på "kallprat-konversation" och att Daniel frågade om att hyra mer/längre tid. Han var på inget sätt otrevlig men däremot kändes det lite "obekvämt" minns Daniel.

Den filmsamlingen som Peter hade reagerade Daniel på. De handlade nästan uteslutande om yrkesmördare. Ex "Killers" och någon av "Hannibalfilmerna". Han minns inte vilka de andra var. Men han minns att han tänkte att den filmen handlar om yrkesmördare allihopa utan ett par. Det var en om romarriket och en var en naturfilm. De var endast spelfilmer och inte någon dokumentär så vitt Daniel kan minnas. Han tittade aldrig efter om det fanns filmer i datorn.

Daniel har för sig att de hyrde lägenheten i tre dagar eller något sånt. Han kommer inte ihåg hur betalningen utfördes. Det är möjligt att han själv fick nycklar och betalade i förhand när han tittade på lägenheten men det är inget som han har något minne av.

När Daniels bror hittade kulan verkade han inte ta det på så stor allvar. Han och hans bror tjafsade lite om de skulle ta den eller inte. Det var Daniel som var mest upprörd och tyckte att de var jättekonstigt och ovanligt. Hans pappa tyckte att de skulle slänga den.

Daniels bror sade inte något om vad som mer fanns under sängen. Oklart om han letade eller tittade efter mer noggrant. På fråga om vilken adress som lägenheten låg på uppger Daniel att han skrev ned uppgiften på ett block. Han har forfarande kvar blocket han skrev på (Daniel hämtar blocket och visar förhörsledaren). Han har noterat: Peter, 0736003864, 3:a Korsörsvägen 16 B, 19-19.30. Mangs. Tidpunkten gällde tiden för visningen. Daniel fick inte något intryck av att Peter hade någon flick-/pojkvän.

På fråga om vad det var som gjorde att Daniel fick uppfattningen att Peter hade det gott ställt säger han att det delvis berodde på att han själv var van vid låg standard, framförallt vid den tiden. Men i övrigt var det helintrycket. Peter hade en trea med balkong för sig själv, det var ett fint kök som han nog hade renoverat själv. Han verkade fortfarande hålla på med en del renoveringar i lägenheten. Peter berättade inget mer om var han jobbade eller om han brukade jobba på annan ort.

På fråga om Peter uttryckte sig på något speciellt sätt så har Daniel inte några sådana minnen. Daniel pratade inte om andra människor utan var fokuserad på uthyrningen/lägenheten och så frågade han Daniel om råd eftersom han hade en krånglande dator. Daniel fick känslan av att han var en enstöring. Därför blev Daniel förvånad när Peter sade att han varit på fest hemma hos Daniel. Det motsade Daniels intryck. Det var mestadels Daniel som försökte konversera med honom om resan som Peter planerade.

Beträffande Peters kroppskonstitution minns Daniel honom som: mager, något över medellängd, kanske 180-185 cm, runda glasögon, ej så mycket hårväxt kvar på huvudet. Det som återstod hade han rakat. Han kan inte minnas att Peter hade några andra fysiska egenheter/handikapp. Klädstilen var nog neutral. På festen hade han nog vit långärmad tröja och ett par jeans eller liknande. Han tror att klädseln var liknande vid det senare tillfället.

Daniel har under gårdagen sett att Mangs har en hemsida på nätet. Sidan heter petermangs.com

Daniel överlämnar den kula (patron) som hittades i bostaden. Tas i beslag. Han uppger att han

själv och hans bror har tagit i den.

Daniel uppmanas att spara noteringen om Mangs i sitt block.

Förhöret avslutat.

Efter förhöret ringer Bernhof upp förhörsledaren. Han säger att han och hans familj misstänkt att Daniels bror har en lätt form av Aspergers. Han har slagits av tanken att det var därför som Peter och brodern sökte kontakt med varandra.

Förhöret är uppläst och godkänt med två tillägg

1. Beträffande den fest som Peter var på i kollektivet tror Daniel att den kan ha varit tidigare än 2006.

2. Daniel vet inte vart någonstans som Peter skulle åka i samband med uthyrningen av lägenheten.

David Sjöman, Insp

Förhör

Signerat av

Signerat datum

Polismyndighet
Skåne

Enhet
50UTR, Utredningssektion

Diarienr
1200-K163215-09

Hörd person
Rundström, Johanna

Personnummer

Den hörde är
Vittne

ID Styrkt
Nej

Ställning till misstänkt - målsägande - vittne

Tolk

Språk

Brottsmisstanke / Anledning till förhöret
Hörd gällande hyreskontrakt och omständigheter kring detta.

Underrättad om misstanke

Underrättad om rätt till försvarare (best i FUK 12§ iakttagna)

Försvarare/ombud önskas

Försvarare/ombud närvarande

Godtar den försvarare som rätten förordnar

Förhörsledare
Ola Svensson

Förhörsdatum
2010-11-19

Förhör påbörjat
10:08

Förhör avslutat
11:00

Förhörsplats

Typ av förhör
RB 23:6

Förhörssätt
Telefonförhör

Förhörsvittne

Utskrivet av
O.S

Konceptförhör

Berättelse

(Fhls anteckning: Johanna bor numera i Göteborg och därav genomförs förhöret på telefon. Johanna informeras om anledningen till förhöret och hon säger att hon själv för cirka en vecka sedan tog kontakt med Polisen och pratade med någon på Länskriminalen, som meddelade att någon skulle ta kontakt med henne.)

Johanna ombeds berätta hur kontakten med Peter Mangs upprättades gällande uthyrningen av hans lägenhet på Korsörvägen. Johanna berättar att under den här tiden pluggade hon i Malmö och pendlade därför mellan Laholm och Malmö. Johanna ville slippa pendlandet och bestämde tillsammans med en kompis, Stina, att försöka hyra en lägenhet i Malmö i stället. De letade då efter en större lägenhet, typ en 2:a eller 3:a i ett bra område. Johanna hittade en lämplig lägenhet i en annons på blocket och tog telefonkontakt med annonsören, som hette Peter Mangs. De bestämde att Johanna skulle komma och kolla på lägenheten. Johanna minns det som att hon åkte dit ett par dagar efter samtalet, och att hela förfarandet gick relativt snabbt, från det att de började söka efter lägenhet tills att de flyttade in. Peter visade runt i lägenheten.

Johanna berättar att hon kände ett visst obehag direkt när hon hade träffat Peter, men att lägenheten var fräsch och de var i akut behov av en lägenhet, så trots obehaget så tog de beslutet att hyra lägenheten. De skrev ett hyresavtal mellan september och maj/juni. Förhörsledaren beskriver tidsperioden utifrån det kontrakt som har skrivits, att aktuell period är mellan 3:e september 2007 och den 31:a maj 2008. Johanna säger att det stämmer och att de bodde där under hela perioden. Dock så var de bortresta vid några tillfällen. Johanna säger att de betalade 21 000 kronor direkt, vilket står på kontraktet. På frågan hur dessa pengarna betalades, så svarar Johanna att det måste ha gjorts genom en överföring till bankkonto, eftersom hon skulle kommit ihåg om det varit kontant betalning. Övriga hyresbetalningar

sköttes via autogiro till Peters bankkonto, men Johanna minns inte till vilken bank.

När Johanna träffade Peter första gången när han visade lägenheten så skojade han inte, utan det var mycket enkelt och sakligt. Peter var mycket nöjd över sin lägenhet och att han hade gjort mycket själv, bland annat en lucköppning från köket till vardagsrummet, lagt kakel och gjort vid badrummet. Johanna fick känslan att det var något skumt med Peter. Det var mest Johanna som fick föra samtalet mellan dem. Peter hade gitarr och keyboard framme och han hade ett fotografi på väggen där han tränade karate. Johannas pappa har också tränat karate, så de pratade lite om det.

Peter var noga med att kontraktet skulle skrivas och Johanna upplevde Peter som pedantisk, även att det var pedantiskt i lägenheten. Johanna använder uttrycket "perfekt" om lägenheten. Ett exempel som Johanna påtalar är att i en låda fanns det skruvar som var sorterade.

Johanna berättar att de hade en fest den första fredagen i samband med att de flyttat in i Peters lägenhet. De hade bjudit ner lite kompisar hemifrån. Efter denna festen hade grannar klagat på detta och Peter ringde till Johanna dagen efter och var upprörd och sa att det inte var okej. Tidigare hade Johanna uppfattat Peters röst som något sävlig, men nu var det mer tyngd i rösten. Varken Johanna eller Stina tyckte det hade varit särskilt högljutt på festen, men tog kontakt med grannarna, Signe och Torsten, vilka hade klagat. Johanna är lite osäker på om hon minns deras namn rätt. De bodde en våning nedanför Peter. Johanna och Stina bad om ursäkt till dem. Johanna säger att efter det här så hade de känslan av att de var bevakade på något sätt.

Johanna minns att Peter nämnde något om sin mamma och att han skulle bo i en stuga, eventuellt i Svågertorp och han pratade också något om Köpenhamn, första gången hon träffade Peter. Johanna förstod aldrig riktigt varför Peter skulle hyra ut lägenheten. Johanna har även fått för sig att när de lämnade lägenheten, så har Peter nämnt något om att han ska flytta in igen med någon tjej, att han hade träffat någon. Johanna har något svagt minne av att det skulle vara en utländsk tjej.

Johanna säger att hon själv har colombianskt ursprung och att hon har för sig att Peter och hon har pratat om det, men hon minns inte riktigt. Peter uttryckte dock aldrig något olämpligt över detta.

Gällande Peters post så bestämdes att han skulle hämta den varje eller varannan vecka, men Peter kom lite när som helst. På grund av Johannas och Stinas obehagskänsla gentemot Peter, så ville de aldrig öppna dörren om de var ensamma hemma. När det ringde på dörren så tassade de fram och kollade vem det var och var det Peter så öppnade dem inte. Johanna tror att vid något tillfälle så lyftes det även på brevinkastet, men hon är osäker. Johanna var rädd att Peter hade en egen nyckel kvar till lägenheten och att han då skulle gå in i lägenheten, när ingen öppnade, men han gjorde aldrig det. Johanna vet inte om Peter hade en egen nyckel kvar, men han måste ha haft nyckel till porten i alla fall, eftersom de träffade honom i källaren flera gånger. Johanna och Stina fick vars en nyckel. Johanna säger att hon kan inte säga om Peter har varit inne i lägenheten under denna tiden, men hon tror att det skulle vara svårt för honom då Johanna pluggade dagtid och Stina arbetade i butik, och att de båda var lediga ibland mitt i veckan också.

Johanna nämner att de till och med satte en tejpbit på ytterdörren för att se om Peter hade varit i lägenheten. Johanna berättar att Peter ofta var i fastigheten, han höll på med cyklar i källaren. De träffade honom i korridoren i källaren. Ibland var han avståndstagande och tog inte någon kontakt med dem. Johanna säger att de tyckte det var jobbigt att han var där så ofta, han hade ju faktiskt hyrt ut sin lägenhet och de bodde ju där nu. Johanna säger att de

aldrig vågade sova själva i lägenheten och om någon av dem var borta så hade de en kompis som sov över i så fall eller så åkte Johanna till sin moster och sov där.

Johanna förtydligar att det inte behövde vara något ont eller kontrollerande från Peters sida, utan att han verkligen hade en anledning till att vara i fastigheten, då han t.ex. höll på med sina cyklar. Johanna säger att Peter kanske inte visste att de tyckte att han var obehaglig och när han ändå var i fastigheten, att han då kunde kolla om han fått någon post också.

Ytterligare en sak som Johanna kommer att tänka på gällande att de kände sig bevakade och ett tecken på att Peter hade varit där, var att han hade påtalat för dem att persiennerna skulle vara upprullade i sovrummet. Johanna tillägger att de till och med trodde att det kunde finnas kameror i badrummet och de kontrollerade detta, men hittade inget.

Johanna och Stina tyckte det var så jobbigt att behöva träffa Peter, att vid jultid så frågade de grannarna, Signe och Torsten, om de kunde få lämna Peters post där och att Peter hämtade den där i stället.

Peter hade förevisat två korgar i hallen där de kunde lägga hans och deras post. När Peter kom och skulle hämta sin post var det som om att han gärna ville komma in i lägenheten och kolla hur det var där inne. Johanna minns ett tillfälle när han ville hämta något från garderoben. Johanna vet att det fanns ett kassaskåp eller vapenskåp där inne, men hon såg aldrig vad Peter hämtade där inne. Peter berättade aldrig vad han skulle hämta heller.

På frågan hur många gånger det rörde sig om, som de träffade Peter så säger Johanna att det kändes nog mer än vad det var, eftersom det blev så påtagligt när de träffade honom. Mycket för Johanna var två gånger i månaden. De pratade inte särskilt mycket när Peter hämtade posten och Johanna ville bara få det överstökat. På frågan om det var någon post som skickats till Peter, som Johanna reagerat över, så var det nog bara ett brev som var från Polisen, som hon minns.

Vid avflytt så hade de en "husesyn" med Peter. Johanna berättar att Stina rökte mycket på balkongen när de bodde där och det hade blivit något märke på en dyna, men att de bara vände på dynan. Eventuellt kan Peter även fått upp ögonen för detta och därför velat kontrollera dem mer under hyrestiden. Johanna säger att det även hade blivit en rödvinsfläck på en vit matta och att Johanna hade tappat bort sin nyckel till lägenheten. Johanna ljög för Peter och sa att hon tappat den i en springa hemma hos sina föräldrar och att hon inte kunde få upp den. De hade även fått i uppgift att vattna Peters blommor, men de vissnade allihopa. Peter hade i början berättat att han hade hyrt ut sin lägenhet till ett företag och att de inte hade vattnat blommorna. Han poängterade att det var viktigt för honom.

Efter "husesynen" började Peter prata om olika kostnader som uppstått i samband med det här, men Stina påtalade att lite får man räkna med vid en uthyrning och att han ändå säkert hade tjänat på den uthyrningen. Efter detta har de inte haft någon kontakt. Johanna säger att hon ville klippa banden helt och hon tyckte det hade varit jobbigt. Peter hörde aldrig av sig mer om några extra kostnader för det som påpekats vid "husesynen".

Lägenheten hyrdes möblerad och Johanna uppfattade det som att Peter hade mycket saker kvar i lägenheten, typ prydnadssaker, gitarren och keyboarden. I garderoben hade han någon kavaj, lådor och skåpet. Johanna säger att de ville kolla i Peters saker, men gjorde det aldrig. På frågan om det fanns någon elektronik kvar, så säger Johanna att de hade sina egna datorer med sig. Peter hade något tangentbord vid tv:n, men de satt nästan aldrig där. Johanna minns att de ville se någon film, men orkade inte hyra, så då kollade de vad Peter hade och hon minns att det var två skräckfilmer, men kommer inte ihåg mer om det.

De hade inte tillgång till några andra förvaringsutrymmen, typ källarförråd.

Johanna är meddelad att yppandeförbud gäller vad som har pratats om i detta förhöret.

Förhöret uppläst och godkänt, 2010-11-22 kl. 13:00.

Förhör

Signerat av

Signerat datum

Polismyndighet
Skåne

Enhet
50UTR, Utredningssektion

Diarienr
1200-K163215-09

Hörd person
Seger, Stina

Personnummer

Den hörde är
Vittne

ID Styrkt
Nej

Ställning till misstänkt - målsägande - vittne

Tolk

Språk

Brottsmisstanke / Anledning till förhöret
Hörd gällande hyreskontrakt och omständigheter kring detta.

Underrättad om misstanke

Underrättad om rätt till försvarare (best i FUK 12§ iakttagna)

Försvarare/ombud önskas

Försvarare/ombud närvarande

Godtar den försvarare som rätten förordnar

Förhörsledare
Ola Svensson

Förhörsdatum
2010-11-23

Förhör påbörjat
09:18

Förhör avslutat
09:49

Förhörsplats

Typ av förhör
RB 23:6

Förhörssätt
Telefonförhör

Förhörsvittne

Utskrivet av
O.S

Konceptförhör

Berättelse

Stina tillfrågas hur kontakten med Peter Mangs initierades. Stina berättar att hon och hennes kompis Johanna hittade en lägenhetsannons på "Blocket" och Stina hade vid den här tidpunkten ett akut behov av en bostad, eftersom hon inte hade någonstans att bo i Halmstad. Stina hade en mail-kontakt med annonsören Peter Mangs och det var i slutet av augusti 2007. Ett par dagar efter denna kontakten åkte Stina tillsammans med sin mamma till lägenheten i Malmö. I lägenheten skrevs ett hyreskontrakt och Peter var noga med att kolla legitimation.

Stinas intryck av Peter var att han var "speciell" och att han kändes "konstig". Stina har lite svårt att sätta ord för det, men han skämtade inte, var tystlåten och tillbakadragen, samt att det märktes att han inte var bekväm bland människor i grupp.

Stina upplevde lägenheten välstädad och att det var pedantiskt. Stina tillfrågas om hon reagerade över något speciellt i lägenheten. Stina kommer bara att tänka på att det låg skruvar och spikar väldigt pedantiskt i en kökslåda.

På frågan om de hade tillgång till något annat utrymme än själva lägenheten, så svarar Stina att de hade bara tillgång till lägenheten, inget förråd. De hyrde lägenheten möblerad. På frågan om Peter hade kvar sina personliga tillhörigheter, så säger Stina att i badrummet så hade han alla sina saker kvar och i garderoben hade han kläder på högra sidan och på hyllan hade han kvar lådor och pärmar. De kontrollerade inte vad som fanns i lådor eller pärmar. Peter hade ingen dator.

Gällande Peters post så hämtade han den ungefär en gång i månaden och han ringde alltid innan. Men det hände ändå att han befann sig i fastigheten vid andra tidpunkter. Det var Johanna som såg honom där och hon tyckte det var jobbigt. Johanna såg honom bara, så de

pratade aldrig vid dessa tillfällena. Peter nämnde aldrig vad han gjorde där, men Stina resonerar att han hade ju förråd i källaren.

Peter hade nämnt att han skulle bo i sin mammas stuga i Svågertorp och att han skulle arbeta i Köpenhamn. På frågan om Peter berättade vad han arbetade med, så säger Stina att Peter berättat att han gjorde musikinstrument, men hon vet inte om det var hans nuvarande arbete också.

Stina minns att Peter hade ett fotografi på väggen i vardagsrummet där han tränar någon kampsport.

På frågan om det var någon post som Stina reagerade på som var skickad till Peter, så säger Stina att det var inget speciellt som hon reagerade över.

Stina och Johanna fick vars en nyckel till lägenheten och Johanna tappade bort sin nyckel redan första veckan, så därefter hade de bara en nyckel. Stina säger att Peter måste också haft en nyckel kvar, eftersom Johanna hade sett honom i fastigheten, och det är samma nyckel till källaren som till dörren till lägenheten. Stina säger att de hade känslan av att han hade varit i lägenheten när de inte varit hemma, men de vet inte om så var fallet. Stina tänker att Peter kanske ville kolla så att de skötte sig i lägenheten.

Vid ett tillfälle fick de klagomål från grannarna på våningen under dem, att de hade bankat i golvet. Men Stina fick uppfattningen att grannarna egentligen bara ville hälsa och prata med dem, för när Stina och Johanna gick ner och gav dem en blomma och bad om ursäkt så var de glada och småpratade vidare. I samband med detta klagomålet, så ringde Peter till Stina och Johanna och var irriterad över det. Stina säger att Peter oftast ringde till Johanna när det var något, sen pratade Johanna med Stina att hon tyckte det var obehagligt att prata med Peter, så då fick Stina prata med honom.

De bodde i lägenheten från sista augusti 2007 till sista maj 2008. Vid avflytten så var de inte direkt "vänner". Med detta menar Stina att Peter var arg för att de hade tagit sönder saker, att en blomma hade dött. Peter tyckte att de kunde betala eftersom de hade pengar och han ville ha 500 kronor. Stina säger att de köpte en ny matta till Peter. Gällande pengarna så betalade de aldrig något och Stina ifrågasatte Peter då hon tyckte det var löjligt att prata om 500 kronor för någon blomma när de betalat en dyr hyra på 7000 kronor varje månad.

På frågan hur Stina uppfattade Peter när hon säger att han var arg, så säger hon att han var sammanbiten, han skrek inte.

Stina har inte haft någon kontakt med Peter efter det här.

Stina har ett vagt minne av att Peter nämnt att han hade tjej och att de skulle flytta in i lägenheten efter dem. Stina tror att Peter berättade det här för Johanna. Stina minns att de tyckte det var konstigt att Peter hade en tjej. Stina nämner att hon har för sig att Peter hade varit i Asien och eventuellt varit med på någon kampsportsträning där, men är väldigt osäker på det.

Stina säger att Peter var väldigt stolt över sin lägenhet, att han hade byggt mycket själv. Men Stina tyckte inte det var särskilt proffsigt gjort. På frågan om Stina vet om det fanns några dolda utrymmen i lägenheten, så säger Stina att i vardagsrummet under tv:n, finns en sockel – typ som en låda – där det låg massa sladdar.

Hyran betalades via nätet till Peter och Stina och Johanna betalade hälften var. Stina är

väldigt osäker på vilken bank Peter hade, hon nämner Swedbank eller Nordea kanske.

På frågan om Stina reagerade på något gällande Peters klädstil, så svarar hon att han inte var direkt moderiktig och använde skjorta, utan mer t-shirt och jeans, kanske någon collegetröja.

Förhöret uppläst och godkänt i anteckningsform.

Förhör

Signerat av

Signerat datum

Polismyndighet
Skåne

Enhet
50UTR, Utredningssektion

Diarienr
1200-K163215-09

Hörd person	Personnummer
Ehrlin, Hanna	

Den hörde är	ID Styrkt	Sätt	Ställning till misstänkt - målsägande - vittne
Vittne	Ja	Egna uppg.	Bankrådgivare

Tolk

Språk

Brottsmisstanke / Anledning till förhöret
Hörd upplysningsvis om sina kontakter med Peter Mangs

Underrättad om misstanke

Underrättad om rätt till försvarare (best i FUK 12§ iakttagna)

Försvarare/ombud önskas

Försvarare/ombud närvarande

Godtar den försvarare som rätten förordnar

Förhörsledare	Förhörsdatum	Förhör påbörjat	Förhör avslutat
Annika Nyremark	2011-02-17	14:05	14:55

Förhörsplats	Typ av förhör	Förhörssätt
Nordea, Isbergsg.3 i Malmö	RB 23:6	

Förhörsvittne

Utskrivet av

Involverad personal	Funktion
Karin Davidsson	Biträdande förhörsledare

Berättelse

Hanna berättade att hon fram till 2011 tjänstgjort på Nordea bankkontor vid "Kronprinsen" i Malmö.
Hon har varit rådgivare till Peter Mangs från februari 2005 och fram till deras senaste möte 2010-07-01. Kontakten har varit sporadisk.

Hanna blev i februari 2005 presenterad för Peter via en fastighetsmäklare vid namn Mogens. Denne sålde 050304 en bostadsrätt till Mangs och det var genom ett samarbete mellan mäklarfirman och Nordea som Hanna blev den som hjälpte Peter med bostadsfinansieringen.

Enligt Hanna så har Peter inte tidigare haft någon bankrådgivare.

Peter arbetade vid tillfället på en tandteknikerfirma. Hanna har ingen uppfattning om han uppbar ordinarielön men minns att han endast hade 11.500 sek i nettolön. Peter fick utöver denna summa 3.500 sek från sin pappa varje månad. Enligt Hanna var hon mycket förvånad över hur Peter kunde klara sig på så lite pengar då han ensam stod för alla utgifter samtidigt som han sparade genom att amortera på sitt lån.
Peter hade inga andra lån utöver bostaden. Han tyckte inte om att ha lån.

Under Hannas och Peters möten berättade han med stor stolthet att han gjort det fint i sin lägenhet. Han hade bl.a. själv byggt någon hylla och tv-bänk.

Peter berättade i övrigt ingenting om sig själv. Han nämnde ingenting om sin familj, vänner eller kollegor.

Hanna minns att hon blev förvånad då hon förstod att Peter hade sin mamma eftersom hon endast hört honom nämna sin pappa Rudolf.
Hanna kände till att Peter hade sin pappa i USA. Hon utgick ifrån att denne hade bott länge i USA och hade "ny familj". Hanna talade vid något tillfälle med Rudolf i telefon och hon minns att han då uttryckt något i stil med att "du måste ta hand om Peter, han har inte haft det så lätt". Han nämnde dock ingenting om någon sjukdom vilket för övrigt Peter inte heller gjort.

Hanna minns inte tidpunkt men Peter talade om att han skulle åka till Florida. Enligt Hanna känner hon inte till ifall Peter kom iväg till USA. Det fanns egentligen inte något ekonomiskt utrymme för honom att resa.

Peter talade företrädesvis om historia och han verkade väldigt beläst i ämnet. Trots att han verkade "överintelligent" så kunde det som är mest "basic" vara svårt för honom att förstå. Han kunde t.ex. inte förstå varför man betalade bankränta var 3:e månad i stället för varje månad. "Han ville ha ordning och allt skulle vara rätt. Han var tvungen att förstå för att kunna släppa" sade Hanna.

I övrigt var Peter inte intresserad av någon konversation utan det var mera att Hanna berättade. Det enda han spontant kunde prata om var sin pappa.

Hanna fick uppfattningen att Peter trivdes i sin bostad. Han talade aldrig om att hyra ut eller sälja lägenheten.
2010-07-01 sålde Peter 21 % av lägenheten till sin pappa som amorterade av 315.000 sek. Rudolf har därför inga lån på lägenheten medan Peter har 545.662 sek kvar i lån på sina 79 % av lägenhetsinnehavet.

På fråga hur Hanna upplevde Peter sade hon att han ibland verkade förvirrad. Vid något tillfälle då Hanna oplanerat ringt upp Peter fick hon intrycket av att han inte var förberedd, lite disträ.
I övrigt upplevde hon honom som lite trött och tyst. Han hade en "gubbig stil, alltid keps eller mössa."
Han hade enligt Hanna en "smygig stil" klädd i blå Tenson-jacka eller en ¾ lång, brun eller grön rock. Han var oftast omodernt klädd och inte lik någon i sin egen ålder, men han hade å andra sidan inte någon ekonomi till större klädinköp.
Peter bar vid något tillfälle glasögon. Bågen var i någon grön-brunt färg.

Hanna minns inte tidpunkt men Peter pratade om att skaffa sig en Iphone, vilket han också gjorde. Vid något möte hade han med sig en Iphone och satt hela tiden och tittade och fixade med denna. Vid ett tillfälle fick Hanna ett sms där det stod "M v h Peter. Skickat från min Iphone". Även om Hanna förstod att meddelandet skickats från Peter Mangs, svarade hon något i stil med, "Är det du? Det finns fler än du som heter Peter".

På fråga om Peter sagt något i övrigt som Hanna reagerat särskilt på, sade hon att han vid något tillfälle, sannolikt i början av deras kontakt under 2005, hade Peter frågat något i stil med, hur vi kunde vara säkra på att förintelsen ägt rum. Det kunde ju lika gärna vara politiskt enligt Peter. Hanna fick intrycket att det inte bara var något han "hämtat ur luften utan verkade påläst och nämnde årtal". Hanna minns inte hur diskussionen uppstått men hon hade svarat honom att man fick utgå ifrån att det hänt. Därmed avslutades diskussionen.

Peter kom alltid cyklande till deras möten. Han hade alltid ordning på sina papper.

Hanna har inte haft kontakt med Peter sedan hon flyttade till nytt bankontor 2011.

På fråga hur ofta Hanna hade kontakt med Peter sade hon att det var mycket sporadiskt och att det någon gång gick 1 – 2 år mellan deras möten.

Numera är det kontorschefen Heléne Svanström på kontoret "Kronprinsen" som tills vidare har hand om Peter Mangs bankärenden.

Hanna blev inte chockad då hon såg på löpsedlarna att Peter Mangs gripits för skjutningarna i Malmö .
Däremot blev hon "förbannad" när hon troligtvis samma kväll som Peter gripits, blivit uppringd av en reporter på Aftonbladet. Denne hade frågat om Hanna kände Peter Mangs. Detta hade hon förnekat bl.a. med hänsyn till banksekretessen men reportern stod på sig och menade att hon varit hans bankrådgivare samt sagt "det är så viktigt för oss att veta". Hanna Hade ifrågasatt vad det var så viktigt för dem att få veta och därmed avslutat samtalet.

Hon hade i efterhand fått veta att hon funnits på en mailslinga hos Peter.

Hanna har inte mer att tillägga.

Uppläst per telefon och godkänt 2010-02-21

M1109 1580

Skriv ut sidan (CTRL + P)

Fönster

F_6421

720304-2770 **FASTIGHET OCH BOSTADSADRESS (6421)** 11-02-28 11:30

Mangs, Johan Peter

Dnr F1205 8005 05 Typ FB Datum 050304 Adm ändr from

c/o

KORSÖRVÄGEN 16 B,2 VÅN

Dnr rättelse

217 47 MALMÖ

12 80 05 JYLLAND 10

Dnr 18 16859508 Typ AA Datum 050304 Adm ändr from 101220

c/o

KORSÖRVÄGEN 16 B LGH 1103

Dnr rättelse

217 47 MALMÖ

12 80 05 JYLLAND 10

Dnr F1205 28800 01 Typ FB Datum 010917 Adm ändr from

c/o

AGNESFRIDSVÄGEN 93

Dnr rättelse

212 37 MALMÖ

12 80 09 ALMGÅRDEN 1

Post: 1/? ... ...

Skriv ut sidan (CTRL + P)

Fönster

F_6421

720304-2770 **FASTIGHET OCH BOSTADSADRESS (6421)** 11-02-28 11:30

Mangs, Johan Peter

Dnr F1206 21465 01 Typ FB Datum 010801 Adm ändr from

SERENADGATAN 63 7TR LÄG 943 c/o

215 73 MALMÖ Dnr rättelse

12 80 08 SERENADEN 5

Dnr F1205 22038 00 Typ FB Datum 000401 Adm ändr from

AGNESFRIDSVÄGEN 93 c/o

212 37 MALMÖ Dnr rättelse

12 80 09 ALMGÅRDEN 1

Dnr F1206 37332 93 Typ FB Datum 931124 Adm ändr from

KRISTIANSTADSG 27 A, 8 c/o

214 23 MALMÖ Dnr rättelse

12 80 06 URET 4

Post: 6/? ... ...

M1104 1582

Skriv ut sidan (CTRL + P)

Fönster

F_6421

720304-2770 **FASTIGHET OCH BOSTADSADRESS (6421)** 11-02-28 11:30

Mangs, Johan Peter

Dnr F1206 24620 92 Typ FB Datum 920729 Adm ändr from

c/o

GÅNGLÅTSV. 61

215 78 MALMÖ

12 80 08 VÅRSÅNGEN 6

Dnr rättelse

Dnr F1205 19234 92 Typ FB Datum 920513 Adm ändr from

c/o

VATTENVERKSV 24

212 21 MALMÖ

12 80 03 VÄRJAN 9

Dnr rättelse

Dnr F1206 4 90 Typ FB Datum 771222 Adm ändr from

c/o

GÅNGLÅTSV 61 II

215 79 MALMÖ

12 80 08 VÅRSÅNGEN 6

Dnr rättelse

Post: 9/9

Skriv ut sidan (CTRL + P)

Fönster

F_6422

POSTADRESSER (6422)

11-02-28 11:31

720304-2770

Mangs, Johan Peter

Dnr | Dnr | From | Tom | Dnr rättelse

Postadress i Sverige

c/o

Postadress i utlandet

Dnr: F1206 35312 96

Dnr: F1205 36424 01

From: 961121

Tom: 011112

Dnr rättelse

Postadress i Sverige

c/o

GÅNGLÅTSV 61

215 78 MALMÖ

Postadress i utlandet

Sid 1(2)

999 720304-2770 saknar aktuell postadress

Post: 1/1

Polismyndighet
Skåne

PM

Peter Mangs bostäder

Signerad av

Signerad datum

Enhet
50UTR, Utredningssektion

Diarienr
1200-K163215-09

Uppgiftslämnare	Datum	Tid
Sjöman, David	2011-05-24	15:17

Beslag verkställt	Material för analys
Nej	Nej

Mottaget | Mottaget datum | Tid

Sätt på vilket uppgift lämnats

Upprättad av
David Sjöman

Uppgiften avser

Uppgift

Jag, David Sjöman, har under utredningen varit i kontakt med arkivassisten Stefan Gudmundsson som arbetar på Stadsarkivet i Malmö. Syftet har bl.a. varit att utröna vilka adresser som Peter, Nina och Vivi-Anna Mangs varit bosatta på sedan de flyttade till Malmö

Den 29 april besökte jag Stefan Gudmundsson för att göra ytterligare sökningar i arkivet.

Personblad

Stefan berättade att han hade gått igenom arkivet för personblad (polisiära) men inte hittat någon sådant för vare sig Peter eller Nina.

Kyrkoböcker/Församlingsbok

Enligt Stefan sköttes folkbokföringen tidigare genom Kyrkoböckerna, även kallade församlingsböcker. För att söka uppgifter om en person måste man veta vilken adress/kvarter personen bodde på eftersom uppgifterna sorterades efter fastighet i församlingen. Uppgifterna är därmed inte sökbara utifrån ett personnummer eller namn.

Med utgångspunkt från Gånglåtsvägen (fastighet Vårsången 6) kunde Stefan hitta församlingsbok med uppgifter om Vivi-Ann, Peter och Nina Mangs.

Tre stycken församlingsböcker var av intresse. Dessa kopierades (se bilaga)

1. Församlingsbok 48B, Vårsången 6

Bladet upprättat 780119. Det framgår att Vivi-Ann, Nina och Peter har flyttat till Gånglåtsvägen 771222. Att döma av bladet verkar familjen Mangs ha flyttat runt på olika adresser på Gånglåtsvägen. Det finns nämligen överstrukna adresser och handskrivna noterade ändringar på bladet. Stefan Gudmundssons tolkning är att familjen varit bosatt på adresserna enligt nedan:

Gånglåtsvägen 71, under tiden 771222 till 790605

Gånglåtsvägen 49 5 tr, under tiden 790605 till 810930

Gånglåtsvägen 61 2 tr, fr.o.m. 810930

Av samma blad framgår att Nina Mangs är utflyttad/överförd till *Kantaten 4, bok 84, Kantatg. 60 8 tr*, 830720.

2. Församlingsbok 84, Kantaten 4, Kantatgatan 60, 8 tr

Bladet upprättat 830720. Av bladet framgår att Nina Mangs har överförts från Vårsången 6 (ovan bok) och att hon sedan överförts till ny adress, *Laboratorn 2, Docentgatan 7A*, 840404

3. Församlingsbok 45, Laboratorn 2, Docentgatan 7A.

Bladet upprättat 840404. Av bladet framgår att Nina Mangs har överförts från Kantaten 4 (ovan bok) och sedan överförts/utflyttad 850604 med noteringen *47: på församlingen skrivna.* I ett anteckningsfält framgår att Nina inte har någon fast adress och man hänvisar till Ingrid Karlsson på S. Socialbyrån i Malmö.

Skolpsykologakter

På Stadsarkivet finns ibland skolpsykologakter sparade. Vid kontroll kunde Gudmundsson inte hitta någon akt för vare sig Peter eller Nina. Gudmundsson betonar att det inte behöver vara någon fullständig registrering. Det kan finnas kvar uppgifter ute på respektive skola.

Adressuppgifter utifrån klasslistor

Önskar vi vidare uppgifter om t.ex. vilken adress Peter var skriven på när han gick i skolan uppmanar Gudmundsson oss att sammanställa en lista över vilka skolor Peter gick på och när i tid han gick på respektive skola. Utifrån sådant material kan han kontrollera de klasslistor som finns på Stadsarkivet. Även i detta fall finns det vissa skolor som har kvar uppgifterna på skolan, d.v.s. de har inte överförts till Stadsarkivet.

David Sjöman, Insp

Församlingsböcker, Stadsarkivet, 2011-05-24 15:17 diarienr: 1200-K163215-09

Församlingsböcker, Stadsarkivet, 2011-05-24 15:17 diarienr: 1200-K163215-09

M1104-3

3

FÖRSAMLINGSBOK

Utdelningsadress och ortsadress ändr. 790605 ändr. 810930 | Fastighet

61 II

Gånglåtsvägen 7 ~~49 V~~ 21479 Malmö lgh. 321 ~~Stg 21778 A~~ Vårsången 6

1
1 Fam st | 2 Efternamn: Mangs | 3 Förnamn Hustrus flicknamn: Gudrun Vivi-Ann f. Lundwerk | 4 Yrke: servitris | 5–6 Personnummer: [redacted]
7 Födelse(hem)ort: Jokkmokk, Nb | 8 a Omynd | 8 b Ej Sv K år | 8 c Medborgare i | 9 Gift år, mån, dag | Vigselform | 10 Änk/skild år, mån, dag: 5 741227
11 DKN: d | 12 Inflyttad/Överförd från: Skogslyckan, Växjö Kron. | 13 år, mån, dag: 771222 | 15 | 16 Utflyttad/Överförd till | 17 år, mån, dag | 18 Död år, mån, dag

2
1 Fam st: d | 2 Efternamn: Mangs | 3 Förnamn Hustrus flicknamn: Nina Marianne | 4 Yrke | 5–6 Personnummer: [redacted]
7 Födelse(hem)ort: Herrljunga, Älvsb. | 8 a Omynd | 8 b Ej Sv K år | 8 c Medborgare i | 9 Gift år, mån, dag | Vigselform | 10 Änk/skild år, mån, dag
11 DKN: d | 12 Inflyttad/Överförd från: [X] se 1 | 13 år, mån, dag: 771222 | 15 | 16 Utflyttad/Överförd till: se 1 Kantaten 4, bok 84 Kantatg. 60, VIII | 17 år, mån, dag: 830720 | 18 Död år, mån, dag

3
1 Fam st: s | 2 Efternamn: Mangs | 3 Förnamn Hustrus flicknamn: Johan Peter | 4 Yrke | 5–6 Personnummer: [redacted]
7 Födelse(hem)ort: Älmhult, Kron. | 8 a Omynd | 8 b Ej Sv K år | 8 c Medborgare i | 9 Gift år, mån, dag | Vigselform | 10 Änk/skild år, mån, dag
11 DKN: d K | 12 Inflyttad/Överförd från: [X] se 1 | 13 år, mån, dag: 771222 | 15 | 16 Utflyttad/Överförd till: se 1 | 17 år, mån, dag | 18 Död år, mån, dag

4
1 Fam st | 2 Efternamn | 3 Förnamn Hustrus flicknamn | 4 Yrke | 5–6 Personnummer
7 Födelse(hem)ort | 8 a Omynd | 8 b Ej Sv K år | 8 c Medborgare i | 9 Gift år, mån, dag | Vigselform | 10 Änk/skild år, mån, dag
11 DKN | 12 Inflyttad/Överförd från: se 1 | 13 år, mån, dag | 15 | 16 Utflyttad/Överförd till: se 1 | 17 år, mån, dag | 18 Död år, mån, dag

5
1 Fam st | 2 Efternamn | 3 Förnamn Hustrus flicknamn | 4 Yrke | 5–6 Personnummer
7 Födelse(hem)ort | 8 a Omynd | 8 b Ej Sv K år | 8 c Medborgare i | 9 Gift år, mån, dag | Vigselform | 10 Änk/skild år, mån, dag
11 DKN | 12 Inflyttad/Överförd från: se 1 | 13 år, mån, dag | 15 | 16 Utflyttad/Överförd till: se 1 | 17 år, mån, dag | 18 Död år, mån, dag

Bladet upprättat (år, mån, dag och signum): 780119/Rin

RSV 7282 (Utgåva 1) 600000 76-02 DB 28889 ALLF 446 76 067

Församlingsböcker, Stadsarkivet, 2011-05-24 15:17 diarienr: 1200-K163215-09

Församlingsböcker, Stadsarkivet, 2011-05-24 15:17 diarienr: 1200-K163215-09 M1104-3

14 Anteckningar

1 Skild fr Wangs, Johan Rudolf f. [redacted] i Kaskö, Finland (9641220)

2 Fader se 14:1

3 Fader se 14:1

4

5

Polismyndighet
Skåne

PM

Vivi-Ann Mangs adresser enl. Försäkringskassan

Signerad av

Signerad datum

Enhet
50UTR, Utredningssektion

Diarienr
1200-K163215-09

Uppgiftslämnare	Datum	Tid
Sjöman, David	2011-02-22	11:38

Beslag verkställt	Material för analys
Nej	Nej

Mottaget	Mottaget datum	Tid

Sätt på vilket uppgift lämnats

Upprättad av
David Sjöman

Uppgiften avser

Uppgift

På uppdrag av undertecknad har kollegan Marianne Forsberg kontaktat Försäkringskassan, Elisabeth Andersson, för att ihämta de adressuppgifter som Vivi-Ann Mangs haft knutna till sig. Detta i syfte att klarlägga vilka adresser som hon har bott på under åren i Malmö.

Försäkringskassan har meddelat att de bara har två kända adresser, Serenadgatan 63 samt Gånglåtsvägen 61.

Malmö den 22 februari 2010,

David Sjöman

Förhör

Signerat av

Signerat datum

Polismyndighet
Skåne

Enhet
50UTR, Utredningssektion

Diarienr
1200-K163215-09

Hörd person				Personnummer
Almén, Ingrid				
Den hörde är	**ID Styrkt**	**Sätt**	**Ställning till misstänkt - målsägande - vittne**	
Vittne	Ja	Egna uppg.	Språklärare	
Tolk			**Språk**	

Brottsmisstanke / Anledning till förhöret		
Hörd upplysningsvis om sina iakttagelser av Peter Mangs.		
Underrättad om misstanke	Underrättad om rätt till försvarare (best i FUK 12§ iakttagna)	
Försvarare/ombud önskas	Försvarare/ombud närvarande	Godtar den försvarare som rätten förordnar

Förhörsledare	Förhörsdatum	Förhör påbörjat	Förhör avslutat
Mats Lassén	2011-03-22	10:15	10:45
Förhörsplats	**Typ av förhör**	**Förhörssätt**	
Polishuset, LK i Malmö	RB 23:6	Ljudbandsförhör	
Förhörsvittne	**Utskrivet av**		

Involverad personal	Funktion
Annika Nyremark	Biträdande förhörsledare

Berättelse

Förhörsutskriften är en sammanfattning av det förhör som i finns inspelat på ljudfil.

Ingrid är sedan 31 år tillbaka adjunkt och undervisar i språken franska och engelska. Hon är sedan år 2007 anställd av kriminalvården. Hennes arbetsplats är på kriminalvårdsanstalten Kirseberg, men 1- 2 dagar per vecka har hon även undervisning för häktade personer på häktet i Malmö.

En av de häktade, Peter Mangs hade uttryckt sitt önskemål att få läsa engelska C. För att klara engelska -C krävs att man skriver en egen uppsats och förstår svårare texter. Efter såväl muntligt som skriftligt prov ansågs Peter vara behörig.

Det finns enligt Ingrid tre olika nivåer av engelska på gymnasienivå. Det är A-kursen som är obligatorisk och som läses i 2 terminer under årskurs 1.
B-kursen är en fristående kurs som man främst läser på de teoretiska programmen och som är betydligt svårare än A. Man kan också under 3:e året läsa engelska C. Denna kurs är avancerad och främst för dem som har för avsikt att läsa vidare på högskola där visst studiematerial är på engelska.

Första gången Ingrid träffade Peter var den 22 februari 2011. Hon presenterade sig för honom och berättade att hon är anställd av kriminalvården men arbetar i civila kläder.

Ingrid noterade att alla böcker och tidskrifter som Peter hade i cellen låg i en "total ordning". Han gör upp dagordning och skriver enligt Ingrid ned allt som sägs och bestäms.

Hon upplever Peter som artig och tycker att han har ett vårdat språk.

Peter har valt att skriva en uppsats med texter av Leonard Cohen och Bob Dylan. De har tillsammans tittat på deras texter och Peter har bl.a. valt texten "First we take Manhattan then we take Berlin" av Cohen. Ingrid har själv reflekterat över att texterna som Peter valt handlar om sökande och ensamheten.

Peter har inte talat om sin familj eller om sina intressen. Han har dock nämnt att han bott i USA tillsammans med familjen men då Ingrid försökt utveckla samtalet har Peter varit undvikande. Han har inte talat med Ingrid om något privat förutom att han för 3 veckor berättade att han ätit äppelpaj som hans mamma haft med sig. Ingrid uppfattar deras samtal mera som en monolog från hennes sida.

Peter har dock uttryckt sin glädje över att Ingrid håller undervisning genom att säga "nice meeting you" och "glad you are here". Han verkar helt enkelt tycka det är bra att hon kommer.

Peter har berättat att han brukar få besök av psykologen Kicki och Heidi som jobbar med suicidprevention på häktet. Ingrid skämtade med honom och sade "oh, you are a ladies man" vilket de tillsammans skrattade åt.

Ingrid ska fortsätta träffa och undervisa Peter. Hennes uppfattning är att Peter ofta växlar från ett ämne till ett annat. Det är enligt Ingrid "ett hoppande".

På fråga från förhörsledaren om Peter nämnt något om de misstankar som riktats mot honom sade Ingrid att detta har Peter inte nämnt överhuvudtaget.

Ingrid har gjort klart för Peter att hon har möjlighet att ta del av alla akter som rör honom, att han kan tala med henne om allt, men att det är upp till honom själv. Peter har då sagt att Ingrid är hans "teacher".
Enligt Ingrid kommer Peter att klara engelska C. Han kommer att få betyget VG eller MVG. Han har enligt Ingrid förmåga att ta till sig nya ord och texter väldigt snabbt. Han är enligt Ingrid "väldigt receptiv" i såväl tal som skrift.

Undervisningen sker i cellen.
Ingrid informerar häktespersonalen om att hon ska gå in cellen och under tiden hon befinner sig i cellen står dörren i ett upphakat läge. Hon bär alltid larm på sig.

Förhörsledaren frågade Ingrid hur Peters totala ordning tar sig uttryck och om Peter skriver ned allt som sägs. Ingrid sade sig inte känna till ifall han skriver ned allt men vet att Peter har en dator som han använder som en skrivmaskin.
Ingrid har träffat Peter den 22 februari, 9 mars och den 15 mars. Den 15 mars varade lektionen i 60 minuter. De hade uppföljning av texterna och "vocabulary check". Han har i uppgift att ta fram nya ord i texten och ska skriva en egen sångtext.

På fråga om Peter talat om några övriga intressen sade Ingrid att han inte talat om detta utan är "oerhört sluten".

Enligt Ingrid har han inte nämnt något om sin diagnos. Hon känner inte heller till om han har någon diagnos eller i så fall vilken.

Peter har inte heller nämnt något om sin framtid eller syftet med att läsa engelska. Men enligt Ingrid kommer det att upprättas en studieplan.

På fråga om Peter behärskar svenskan bra i både tal och skrift, sade Ingrid att hon inte kan uttala sig om hans skrift men att han har ett mycket vårdat tal.

Ingrid berättade spontant att Peter reagerat på en mening i engelska-boken där det stod "someone said it was his land". Peter hade ifrågasatt genom att säga "how could he say it was his land or his country"?

På fråga om Ingrid känner till om Peter har några favoritförfattare sade hon att de inte kommit så långt att de diskuterat litteratur.

Ingrid har inte kontrollerat Peters tidigare skolunderbyggnad.

Peter har inte nämnt något om eventuella kompisar eller något om sin familj. Det enda han nämnt är att han bott i Florida.

På fråga om Peter verkar tillfreds med sin tillvaro sade Ingrid "ja, det gör han faktiskt. Det är märkligt men det gör han".

M 1026 1(1)

Kriminalvården

Datum 2010-12-21

Vårt diarienummer

Håkan Tullberg

Solveig Wollstad
Box 6202
200 11 Malmö

Internationella Åklagarkammaren
2010 -12- 22
Malmö

Anteckningar.

Bilagt återfinnes anteckningar från kriminalvårdstjänsteman Andreas Blom lämnade av intagen Mangs i samband med en pingisspel på Malmöhäktet.

Med vänlig hälsning

H. Tullberg

Håkan Tullberg
Kriminalvårdsinspektör

Häktet i Malmö

Postadress	Besöksadress	Telefon	Fax	E-post
Box 3078 200 22 Malmö	Malmgatan 1	040-692 77 00 040-692 76 57	040-30 32 10	E-post (myndighet) hakan.tullberg2@kvv.se

M 1026

Spelade pingis med 551 (Mangs).

Han nämnde för mig att han gjort sig skyldig till 3 mord och 15 mordförsök.
Klienten antydde att det var i samband med hans svarta bälte i en kampsport 1981 som det hade börjat.
Någon hade försökt kidnappa någons syster och enligt klienten så var det som hände med honom "inget rasistiskt".

Polisen ~~[illegible]~~ visste redan detta eller skulle snart få reda på det.

Det var oklart när han sa det men han berättade att när polisen grep honom så hade han nycklar som skulle "avslöja" honom och pinkoder till något hade han i huvudet.

som polisen ville åt

Andreas.

Polismyndighet
Skåne

Förhör

Signerat av

Signerat datum

Enhet
50UTR, Utredningssektion

Diarienr
1200-K163215-09

Hörd person
Blom, Andreas

Personnummer

Den hörde är
Vittne

ID Styrkt
Nej

Ställning till misstänkt - målsägande - vittne

Tolk

Språk

Brottsmisstanke / Anledning till förhöret
Hörd gällande sitt samtal med Peter Mangs på häktet.

Underrättad om misstanke

Underrättad om rätt till försvarare (best i FUK 12§ iakttagna)

Försvarare/ombud önskas

Försvarare/ombud närvarande

Godtar den försvarare som rätten förordnar

Förhörsledare
Ola Svensson

Förhörsdatum
2010-12-28

Förhör påbörjat
09:41

Förhör avslutat
10:24

Förhörsplats
Polisstationen Gasklockan, Malmö

Typ av förhör
RB 23:6

Förhörssätt
Ljudbandsförhör

Förhörsvittne

Utskrivet av
O.S

Berättelse

Förhörsledaren informerar Andreas om att förhöret ska handla om det samtal som Andreas hade med Peter Mangs i samband med att de spelade pingis på häktet och där Andreas sen skrivit en anteckning gällande detta samtalet.

Andreas tillfrågas om han minns exakt vilket datum som detta ägde rum. Andreas minns inte det. Andreas säger att direkt efter samtalet med Peter, så pratade han med sina kollegor på samma avdelning och berättade kort vad som framkommit, eftersom Andreas är rätt ny så visste han inte vad han skulle göra med informationen. Kollegorna sa till Andreas att han skulle ringa till Håkan Tullberg, så skulle han veta vad de skulle göra, vilket Andreas gjorde. Förhörsledaren hänvisar till det försättsblad som Kriminalvårdsinspektören Håkan Tullberg skrivit den 21:a december 2010, en tisdag. Andreas säger att det känns som att det kan ha varit två, tre dagar innan dess, men att han har jobbat så mycket den senaste tiden så dagarna flyter ihop.

Förhörsledaren frågar om Andreas har kommit i kontakt med Peter vid tidigare tillfällen. Andreas säger att de enda tillfällena är när mat delas ut och när han hjälper till med duschning. Det har inte varit några längre samtal. Anledningen till att Andreas spelade pingis med Peter, berodde på att Andreas just vid det tillfället inte hade något speciellt att göra och en kollega hade precis tagit ut Peter från "pingisrummet" där han spelat med sig själv, vilket Andreas tyckte verkade tråkigt, så därför föreslog Andreas till Peter att de kunde spela pingis, och det ville han.

På frågan hur många tillfällen som Andreas kommit i kontakt med Peter vid matutdelning och hygien, så svarar Andreas att innan de spelade pingis så kan det handla om kanske fyra, fem gånger eller lite mer. Andreas beskriver Peter vid dessa tillfällen som misstänksam, saker ska

vara på ett visst sätt och han kontrollerar maten. Peter har även satt en något förstorande spegel på den befintliga spegeln i hans rum, då han var övertygad om att det satt någon och tittade på honom. Vid de tillfällen som de har träffats, så har det bara varit korta frågor som varit jobbrelaterade eller av artighetskaraktär. Det kan till exempel vara vid frukost och då frågar man vad de vill göra idag. Andreas har frågat Peter om han vill promenera, men det vill han aldrig göra, utan ha vill ta en dusch eller få nya böcker.

Andreas tillfrågas vad han har för slags tjänstgöring på Kriminalvården. Andreas berättar att han är timanställd sen i oktober. I Andreas arbetsuppgifter ingår allt som har med häktet att göra, allt från att följa med vid transporter till att dela ut mat och att samtala med de intagna. Vissa dagar är det mer kontakt med de intagna, då det ingår i den vårdande delen. Andreas tillfrågas vad han hade för pass den dagen då han spelade pingis med Peter och Andreas säger att han hade ett vanligt avdelningspass, han var inte någon "programvårdare" som söker kontakt med intagna för att aktivera dem, utan Andreas delade ut mat och tog kontakt med advokater. Just vid det tillfället när det blev aktuellt att spela pingis, så hade Andreas tid över och kollegan sa att Andreas kunde spela med Peter, så kunde hon vara där ute under tiden. Det var inte Peters idé att spela pingis med just Andreas, utan det var på Andreas initiativ.

Andreas ombeds berätta om det han minns av vad Peter berättar för honom. Andreas säger att han frågade Peter om han ville spela pingis och han verkade lite förvånad eftersom han precis hade spelat. Andreas sa att det verkade tråkigt att spela själv, vilket Peter svarade ja på. Andreas säger att Peter har ett rätt så trevligt sätt, är rätt så tillmötesgående och enkel att prata med.

När de spelade pingis så lät Andreas Peter föra samtalet och Peter pratade på rätt så bra. "Han skryter lite känns det som, en hel del". Särskilt om hans förflutna och om hans autism och aspbergers, som han gärna poängterar att han har. Peter nämner den många gånger som en anledning till att han är så bra på vissa saker. Han menar att han är bra på få saker, men de få sakerna är han riktigt, riktigt bra på. Peter nämner också att han aldrig har fungerat i grupp.

Peter säger också att han trivs på häktet, det är inget straff för honom, utan det är vad han alltid ha velat egentligen, vad han behöver.

Andreas säger att han är uppväxt i en by i Skåne och i samtalet med Peter kommer det fram att han också är uppväxt i en by. De pratar då lite om "byaliv". Sen kommer de även in på när Peter bodde i USA och att han spelade i band. Andreas säger att Peter nämner hela tiden att han vet inte hur mycket folk vet om honom och Andreas säger till Peter att han inte är så påläst om det.

Andreas säger till Peter att han är duktig på pingis och i samband med det så frågar Andreas om lite andra idrotter, och då nämner Peter att han har svart bälte i någon kampsport, men Andreas minns inte vilken kampsport det var. Peter började med kampsport 1981 med sin "master Joe", som Andreas uppfattade namnet. Och på något sätt i samband med att Peter berättade om det, så kom han plötsligt in på att "det var då det börja", som Peter kallade det, "skatteuppror", med att göra personer illa på ett eller annat sätt. Andreas uppfattade det som att det började 1981 och då tillsammans med "master Joe". Peter understryker att han inte är rasist och framförallt under 1981 så var det en kompis syster till Peter som hade råkat ut för någonting och det Peter gjorde mot den personen, som gjort något mot systern, det var inget rasistiskt med det.

Efter att Peter berättat det här, så pratade han väldigt fritt. Peter nämner att han har nycklar i huset och att han har pinkod i sitt huvud, som Polisen inte har och som kan avslöja mer. Han har också satt något autolås på sin telefon. Peter säger också att "jag har ju gjort mig skyldig

till tre mord och femton mordförsök". Andreas påtalar att han känner inte för att ställa massa motfrågor i samband med det här, utan lät Peter prata på och det blev rätt så osammanhängande och svårt att förstå vilket tidsperspektiv som Peter pratade om.

Med "skatteuppror" menade Peter att han var trött på att betala skatt som gick till invandrare och så vidare.

Förhörsledaren frågar Andreas om Peter kom in på det här området rätt så omgående och Andreas säger att han vet inte riktigt om Peter kände sig hotad ett tag, för när de pratade om USA så pratade de något om kapitalism och Andreas sa något som han inte minns, och då sa Peter till Andreas att han inte skulle prata för mycket om det, för han kunde mer om det än Andreas. Andreas vet inte om det berodde på att Peter blev lite otrygg eller att Andreas inte skulle vara för smart om saker som han enligt Peter inte vet något om. Andreas säger att de kom rätt snabbt in på USA och om byliv, samt att Peter inte fungerat i grupp – det har varit hans svårighet i hela livet, annars hade han varit en stor musiker menar han på.

Andreas tillfrågas vad Peter säger om USA. Andreas frågade varför Peter hade bott i USA och då svarade Peter att han hade sin pappa där och han nämnde kanske någon broder också, samt att det var i Florida. Andreas har själv varit i Florida och nämnde det för Peter, och de pratade lite om det. Peter spelade mycket musik där och han åkte dit för att koncentrera sig på sin musik och bara spela musik. Någon annan anledning till att han var där sa han aldrig.

Förhörsledaren påtalar att Andreas nämnt att de pratat om "byaliv" och Andreas säger då att han tror att det var Svalöv som Peter sa att han var uppväxt i, men han är inte säker. Andreas minns inte att Peter sa något annorlunda gällande detta.

Peter pratade även lite om skytte. När Polisen kom, angående hans gripande, så var det två vänner som hade "golat" till Polisen och hade de inte gjort det så hade de aldrig hittat mig. Innan de hade golat, så hade Peter tänkt säga upp sig från jobbet, sälja sin lägenhet och resa i typ ett halvår, sen tänkte han lämna in sig själv. Han var trött på att vara ute bland folk, han fixade inte det längre. Peter sa att han hade vapen i lägenheten och ungefär 1000 skott, så han hade kunnat skjuta poliser om han hade velat. Gällande Peters lägenhet, så var han väldigt nöjd med den, men han påpekade även att sådana materiella ting spelade ingen roll för honom. Andreas har för sig att Peter sa vilket land han skulle åka till, men minns inte det nu. Förhörsledaren frågar om Peters uttryck, att han skulle lämna in sig, och Andreas säger att Peter sa något liknande med att "sen hade jag gått till Polisen och sagt att det var jag". Andreas minns inte att Peter sa något mer om det sen.

På frågan om Peter sa något mer gällande skytte, så svarar Andreas att Peter sa att han var en väldigt duktig skytt och att han hade licens för vapen. Andreas har för sig, han vet inte om Peter menade på, att han kunde döda om han hade velat. Det var mer som att han sköt för att skada så att det skulle uppmärksammas. Andreas påtalar att han själv hört människor utanför som sagt att om han är en så bra skytt, hur kan han skjuta så dåligt då. Men enligt vad Peter säger så har han uppenbarligen inte skjutit dåligt, eftersom han inte skjutit för att döda. Hans uppror var att skjuta för att uppmärksammas, inte för att döda. Peter pratade inte om någon specifik skjutning, utan rent allmänt. Peter säger i samband med det här också, att han vet inte vad människor vet om honom, eller vad som är ute.

Andreas säger att vid den här tidpunkten så var det bara känt att det var ett mord och sex mordförsök, enligt vad han hade läst i tidningarna. Andreas säger att han vet inte om Peter visste om att det skulle komma ut eller om han undrade för att se reaktionen hos Andreas, för han nämnde det två gånger, att det handlade om 3 mord och 15 mordförsök, men att han inte visste om det var ute än. Sen två dagar senare såg Andreas den informationen på nyheterna.

Förhörsledaren frågar hur Peter uttryckte sig vid tillfället när han nämnde det om 3 mord och 15 mordförsök. Andreas säger att han minns inte riktigt vad de pratade om just då, om det kan ha varit i samband med det så kallade "skatteupproret". Enligt Andreas så säger Peter, "Jag har ju gjort mig skyldig till tre mord och 15 mordförsök" och förhörsledaren frågar om Peter säger att han är misstänkt för brotten, men Andreas är helt säker på att han säger som han har sagt innan och han vet att han reagerade över det.

Andreas tillfrågas om Peter gick in på några detaljer gällande de olika sakerna han pratar om, men Andreas säger att Peter pratade på en himla massa och Andreas ställde bara några motfrågor, typ vad menar du med skatteuppror. Men han gick inte in på några detaljer.

Gällande skatteupproret så vet inte Andreas om Peter sa att det började 1981, utan han menar att han började med kampsport 1981 och sen helt plötsligt två meningar senare så sa han att det vi gjorde mot honom det var ju inte rasistiskt. Andreas frågade vad han menade med det och det var då han kom in på det med kompisens syster, och han kom in på det väldigt snabbt. Peter sa att han och hans "master Joe" började med kampsport 1981 och menade på att han hållit på länge med det. Peter berättade inte något annat om "master Joe".

Andreas säger att Peter sa något om en nyckel i lägenhet till där de kunde hitta honom. På frågan vem man kunde hitta, så svarar Andreas att det är det han inte vet, men han uppfattade det som att Peter menade den personen som det inte var något rasistiskt mot.

På frågan om Peter sa något mer om skatteupproret, att han var trött på att betala skatt åt invandrare, så svarar Andreas nej. Peter sa att han var trött på människor rent allmänt. Han kallade det inte skatteuppror för någon speciell anledning, utan menade att det hände så mycket skit i Malmö.

Gällande pinkoden till Peters mobil, så tyckte han det var lite kul att Polisen försökte och försökte, att han verkade lite nöjd.

I samband med att Peter berättade om kompisarna som avslöjade honom, så sa han något i stil med att de klarade inte av att veta om det längre, det var för jobbigt för dem att veta.

Andreas tillfrågas om han fick någon uppfattning om att Peter hade pratat med Polisen om de här sakerna han pratat om, så svarar Andreas att han har ingen uppfattning alls om det. Peter nämnde inget om det heller. På frågan om det kändes som att Peter berättade det här i något slags förtroende för Andreas eller om han pratade om det rent allmänt, så säger Andreas att han förstår inte varför Peter skulle ha något förtroende för honom egentligen, men att Andreas tror att han var en av de första som Peter träffade. I början hade Peter en så kallad "obs-cell" där de är väldigt isolerade och observerade. Där får man inte ha några saker och Andreas minns att han var där i första början och delade mat och fick vakta när han bytte om för att duscha, vilket enligt Andreas är lite speciellt. Annars har det bara varit korta möten mellan honom och Peter.

Andreas tillfrågas om han tycker att de saker som Peter berättar om kommer sporadiskt eller mer följer ett naturligt schema, så svarar Andreas att i slutet var det rätt sporadiskt. De spelade ju pingis samtidigt som de pratade och emellanåt så stannade han bollen och pratade i kanske två minuter, för att sen spela igen. Spelet blev lite hackigt, men de spelade ingen match, utan slog bara bollen fram och tillbaka. Andreas säger att i slutet var det lite mer sporadiskt än i början av samtalet.

Andreas tillfrågas om han märker någon skillnad på Peters beteende när han berättar om de

här sakerna. Andreas säger att Peter säger att han har ingen empati för människor och Andreas märker ingen skillnad på Peter när han berättar om de mer allvarliga sakerna, utan det är väldigt monotomt.

På frågan om det är någon annan som har haft möjlighet att spela pingis med Peter, så svarar Andreas att Peter hade frågat om att få spela igen två dagar efteråt, men Andreas hann inte just då och han tror inte att sen dess att någon annan har spelat med Peter.

Andreas säger att det finns många på hans avdelning med olika nationaliteter och han har aldrig märkt att Peter behandlar dem annorlunda.

Andreas minns i något annat sammanhang att en kollega hade frågat Peter om det inte skulle vara skönt att få ha tv, men Peter sa då att han inte ville ha tv eller radio. Peter har bara tidningsmagasin, böcker och pussel.

Andreas tillfrågas om han fick känslan av att Peter ville få veta hur mycket Andreas visste, så säger Andreas att han fick lite den känslan, för Peter iakttog Andreas rätt mycket när han berättade de här sakerna. Peter säger vid två tillfällen i alla fall, att "jag vet inte hur mycket du vet om mig". Andreas sa då att han vet vem Peter är, men att han inte är påläst. Peter nämnde att han hade lagt upp musikvideos på youtube och "när jag åkte in här så fanns det 2000 träffar, undra hur många det finns nu". Andreas säger att han vet inte riktigt om det är så att Peter njuter av uppmärksamheten, som han nu inte får ta del av, eftersom han är så isolerad, men att han vill ta del av hur stor han är.

Andreas tillfrågas om det är några andra personer närvarande när de spelar pingis. Andreas säger att det var det inte. Utrymmet är ett slags träningsutrymme/gemensamhetsutrymme där man kan träna, det finns gång-, cykel- och roddmaskin, samt två duschar och en toalett. Andreas påtalar att när han går dit med någon intagen, så är det bara de två där. Ingen annan har hört deras samtal.

Andreas tillfrågas om vad Peters kompis syster blivit utsatt för och som Andreas minns det så handlade det om någon kidnappning. På frågan om Peter gick in mer i detalj gällande vad han gjorde med den personen, så svarar Andreas att Peter sa bara att det inte var något rasistiskt och att han sa något liknande "han fick vad han skulle" och "det vi gjorde mot honom var ju absolut inget rasistiskt". Som Andreas minns det så sa Peter "vi" och hans känsla var att Peter menade att det var det som behövdes. Andreas uppfattning var också att den nyckeln som Peter tidigare pratat om, hade koppling till den här personen. Peter sa inte vem den andra personen var som han syftar på när han säger vi, men Peter hade tidigare pratat om "master Joe" och att de började träna tillsammans 1981. Andreas vet inte om Peter menade att de använt sin kampsport i det dem gjorde sen mot den personen.

Förhörsledaren läser upp ett stycke, som Andreas har skrivit i sin anteckning gällande samtalet med Peter, "Polisen visste redan detta eller skulle snart få reda på det", och Andreas tillfrågas vad han syftar på med detta. Andreas säger att det var en fras som Peter sa och det var efter det med kidnappningen.
Förhörsledaren påtalar även att Andreas har skrivit "avslöja" i samband med de nycklar han har pratat om och Andreas säger att det är det ordet han använder.

Förhörsledaren frågar om Peter använder sig av uttrycket "gola" i samband med att han pratar om sina två kompisar och Andreas säger att han vet inte om Peter använder just det uttrycket, eller om han säger avslöjar eller tjallar. Peter sa inget om hur kompisarna visste om det hela.

På frågan om Peter gick in på några specifika skjutningar så svarar Andreas att det gjorde han

inte, utan när det gällde skyttet så var det mer allmänt och att han var en duktig skytt och att han hade vapenlicens. Samt att han hade vapen och ammunition i lägenheten, så när Polisen kom hade han kunnat skjuta om han hade velat. Andreas uppfattning är att Peter i samband med att han pratar om skyttet även pratar om att han kunde ha skjutit för att döda och att han antyder till de olika skjutningarna han är misstänkt för.

Andreas har träffat Peter efter det här tillfället och de första gångerna verkade han rätt så glad och hälsade, annars brukar han vara rätt så monotom, men nu var det som han kände igen Andreas. Det har inte varit några längre samtal med Peter, utan det har handlat om matutdelning och hygien. Peter har nu efteråt inte refererat till något av vad de sa under deras samtal när de spelade pingis.

Andreas vet inte om Peter hade varit på något förhör hos Polisen i anslutning till deras samtal. Peter sa inget om det heller.

PM

Tidpunkt för samtal mellan Blom och Peter M.

Signerad av

Signerad datum

Polismyndighet
Skåne

Enhet
50UTR, Utredningssektion

Diarienr
1200-K163215-09

Uppgiftslämnare	Datum	Tid
Svensson, Ola	2010-12-29	10:27

Beslag verkställt	Material för analys
Nej	Nej

Mottaget	Mottaget datum	Tid
	2010-12-29	10:25

Sätt på vilket uppgift lämnats
Muntligt

Upprättad av
Ola Svensson

Uppgiften avser
M1086. Vilken tidpunkt som är aktuell för samtalet mellan häktespersonal och Peter Mangs.

Uppgift

Pa Svensson tog kontakt med Kriminalvårdsinspektör Håkan Tullberg, som skickat vidare kriminalvårdstjänsteman Andreas Bloms anteckningar över sitt samtal med Peter Mangs. Frågan ställs när Håkan fick ta del av den informationen och efter kontroll av datum, så har Håkan skrivit sitt försättsblad den 21:a december 2010 och Håkan minns att han fick anteckningarna av Andreas innan helgen, på torsdagen eller fredagen den 16:e eller 17:e december. Håkan kontrollerar även i sin bemanningslista och ser att Andreas jobbade på Peter Mangs avdelning både på torsdagen och fredagen.

Slutsatsen är att Andreas samtal med Peter ägde rum den 16:e eller 17:e december 2010.

Polismyndighet
Skåne

Förhör

Signerat av

Signerat datum

Enhet
50UTR, Utredningssektion

Diarienr
1200-K163215-09

Hörd person
Imperatore, Torsten

Personnummer

Den hörde är	ID Styrkt	Ställning till misstänkt - målsägande - vittne
Vittne	Nej	

Tolk

Språk

Brottsmisstanke / Anledning till förhöret
Höras om sina kontakter med Peter Mangs på Häktet i Malmö

Underrättad om misstanke

Underrättad om rätt till försvarare (best i FUK 12§ iakttagna)

Försvarare/ombud önskas

Försvarare/ombud närvarande

Godtar den försvarare som rätten förordnar

Förhörsledare	Förhörsdatum	Förhör påbörjat	Förhör avslutat
Bo-Anders Jönsson	2012-03-02	09:25	09:50

Förhörsplats	Typ av förhör	Förhörssätt
Polishuset i Malmö	RB 23:6	Ljudbandsförhör

Förhörsvittne

Utskrivet av
BAJÖ

Berättelse

Förhöret spelades in på ljudfil och skrivs i en sammanfattning.

Torsten tillfrågas vad hans titel är och den är Kriminalvårdare och detta har han jobbat med i 12 år. Hans arbetsplats är på Häktet i Malmö och dess ungdomsavdelning. På avdelning har de ungdomar mellan 15 år och 21 år samt vid något tillfälle även andra häktade.

På Torstens avdelning sitter Peter Mangs. Torstens kontakter med Peter är på samma sätt som han har med ungdomarna på avdelningen, Torsten pratar mycket med de intagna, ger dem mat, promenerar och tar kontakt med olika myndigheter om de inte har restriktioner. Peter är dock lite speciell, man måste alltid lirka med honom, man måste alltid förklara saker och ting för honom.

Torsten säger att Peter svänger ofta i sitt humör, ibland är han uppåt och ibland väldigt tyst och vill inte medverka i aktiviteter, dock är det länge sedan han var nere.

Torsten har spelat pingis med Peter vid 2-3 tillfällen. Den första gången var även hans kollaga Katarina med. Vid detta tillfälle så pratade Torsten och Peter om var de kom ifrån, vilka bostadsområde i malmö. Det visade sig då att de hade bott i nästan samma område och gått på samma skola. Dock så är det åldersskillnad mellan Torsten och Peter så de har inte gått i samma klass. Torsten kan dock inte minnas Peter från skoltiden. Peter hade nämnt namn på olika lärare och de hade även Torsten haft i skolan.

Peter hade även nämnt att han hade en syster och frågat Torsten om han kände henne vilket

Torsten inte gjorde. Torsten kan idag inte komma ihåg vad Peter syster hade för namn.

Under det här pingis spelandet hade Peter sagt att han tyckte det var kul att kartlägga människor, ta reda på vad de gör, jobbar med och hur de rör sig. Katarina hade då frågat varför Peter gör detta. Peter hade svarat "bar kul" sen hade han inte sagt mer om detta.

På fråga om Peter sagt något mer om sin familj så har han bara nämnt att han skulle ha ett besök av sin mamma och då hade Torsten märkt att Peter var orolig inför detta möte. Peter hade velat fram och tillbaka om det här besöket, ibland ville han och ibland ville han inte ha besök. Peter har även nämnt att hans pappa bor i USA.

Peter har inte berättat något mer om sig själv och inte heller om sin vistelse på häktet i Malmö och i Huddinge. Peter har ej heller pratat om några brott.

Torsten berättar att Peter har för närvarande fokus på att rita olika gitarrer, han får hjälp av personalen på häktet att få ut bilder på olika gitarrer från nätet.

Torsten säger på fråga att Peter läste en del udda böcker från början då han kom till häktet men nu är det gitarrer som gäller. Angående meditation så säger Torsten kanske Peter håller på med detta. Torsten vet att Peter läst en del om meditation och buddism. Han ville träffa en buddistmunk men Torsten tror att detta har avtagit.

Torsten uppger att Peter har blivit vegetarian. Peter har stenkoll på sin vikt som skall vara 60 kilo.

Torsten tillfrågas om Peter berättat något om sina kompisar Henrik Bragge eller Jörgen Rasmussen. Torsten säger att det är inget han kan komma ihåg. Torsten frågar om Jörgen är en kille som sysslar med kampsport och får till svar, ja. Torsten säger att då vet han vem det är och att Jörgen bodde på Lindängen. De två gick på samma skola.

Det var inte så länge sedan han träffade på Jörgen ute på stan. Torsten säger att han vet att Peter Mangs också sysslat med kampsport men vet inte var han tränade.

Polismyndighet
Skåne

Förhör

Signerat av

Signerat datum

Enhet
50UTR, Utredningssektion

Diarienr
1200-K163215-09

Hörd person
Lindberg, Kickie

Personnummer

Den hörde är
Vittne

ID Styrkt
Nej

Ställning till misstänkt - målsägande - vittne
Ej tidigare bekant med Peter Mangs

Tolk

Språk

Brottsmisstanke / Anledning till förhöret
Kicki förhör med anledning av att hon arbetar på Häktet i Malmö och har under tiden som Peter Magns suttit häktad, haft kontakt med honom.

Underrättad om misstanke

Underrättad om rätt till försvarare (best i FUK 12§ iakttagna)

Försvarare/ombud önskas

Försvarare/ombud närvarande

Godtar den försvarare som rätten förordnar

Förhörsledare
Ulf Jonsson

Förhörsdatum
2011-01-19

Förhör påbörjat
13:05

Förhör avslutat

Förhörsplats
Polishuset i Malmö

Typ av förhör
RB 23:6

Förhörssätt
Ljudbandsförhör

Förhörsvittne

Utskrivet av
MF

Involverad personal
Bo-Anders Jönsson

Funktion
Biträdande förhörsledare

Berättelse

Förhörsvittne ej tillgängligt.

Kickie underrättas också om att innan förhöret med henne, så har kontakt tagits med åklagaren för att utröna huruvida hon har sekretess på de uppgifter som framkommit när hon samtalat med Peter Mangs. Hon underrättas att enligt 10 kap. 23§, Offentlighets- och sekretesslagen, så häver det brott, mord och mordförsök, som Peter Mangs är misstänkt för, sekretessen. Hon underrättas också om att hon enligt rättegångsbalken 36:5 är skyldig att vittna i Domstol, på de uppgifter som hon har fått reda på.

F1: Kickie, kan du redogöra för dina arbetsuppgifter på Häktet och vilka kontakter du har haft med Peter Mangs.

KL: Mina arbetsuppgifter på Häktet är att jag är ansvarig för punktinsatsningen. Så när Peter Mangs kom in och mådde dåligt och det var kalabalik, då fick jag någonstans gå in och få en dispens för att arbeta med honom, för man ville ha någon som kunde samtala med honom.

F1: Och du är psykolog?

KL: Jag är psykolog, ja.

F1: Och är införstådd i dom här sekretess…?

KL: Ja, absolut.

F1: All right. Och har du pratat med Peter Mangs om dom här brotten som han är misstänkt för?

KL: Ja, alltså jag har inte pratat, jag har lyssnat av honom så att säga, och svarat på …. väldigt lite handlade egentligen om dom här brotten. Han är mest sysselsatt med den amerikanska konstitutionen och möjligheterna där att försvara sig mot myndigheter och m.m. Men han har vid tillfällen också beskrivit vad han har … så att säga, och vad det är som har fått honom till att göra det han gjort.

F1: Och vad har han beskrivit?

KL: Ja, lite olika saker. Vid något tillfälle har han beskrivit att han iakttar några biltjuvar i samband med att hans mamma …ohörbart… … vid Motetten där någonstans. Och i samband med det då så konstaterar han för sig själv att "dom där skulle jag ju kunnat knäppt utan att någon hade märkt något". Sedan börjar han planera hur han ska kunna hämnas lite grann så där. Han vet ju inte vilka dom här är. Men han har ändå liksom någon idé om att det är kriminella som han ska väl jaga fatt på. Men tidigare har han också då den här sommaren beskrivit hur han gick sjuksköterskeutbildningen och så på sommaren –03 blev utan pengar och han hade ingen möjlighet att få några pengar, då såg han att grannen hade en postanvisning på 8 000 kronor någonting, som han tyckte att han kunde ha. För det var mer än vad hans pappa hade. Hans pappa hade ju flyttat till Amerika p.g.a att han tyckte att Sverige var ett skatteojämt land som inte …var vad han ville att det skulle va. Och så beskriver han hur han ser till att få pengarna av den här mannen.

F1: Du säger "postanvisning".

KL: Nej. Ja, men han hade först sett till att dom var uthämtade, pengarna. Han ser alltså att den här har han kvitter…alltså han ser till att dom blir uthämtade innan han förgriper sig på mannen.

F1: Har han följt honom då till Posten när han hämtat ut dom här pengarna?

KL: Jag är osäker på det överhuvudtaget. Men han har alltså någonstans där sett till att han har fått pengarna från den här mannen efter det att dom blir uthämtade. Och han är jättenöjd med dom här 8 000 kronorna, för det är mer än vad han hade tänkt sig. Och det var en enorm tillfredsställelse att kunna få dom.

F1: Och du säger att det här var då en granne som han såg.

KL: Ja. Och det är där han säger så "nycklarna är till den lägenheten och dom har jag glömt att göra av med, för jag tänkte att jag kunde ha dom vid ett annat tillfälle". För det kan väl va bra, säger han… ohörbart…

F1: Dom här nycklarna, hur kom det upp?

KL: I måndags så pratade han åter igen om … ah, det började med att … jag kan beskriva det besöket som jag hade i måndags. Då står han och pratar med en av dom andra vårdarna och så kom jag förbi och så vet jag att jag ska prata med honom fast jag hade nog inte riktigt tänkt … det kunde vara vid 2 – halv 3-tiden så där. Och då har han en

Illustrerad Vetenskap, och då längst ner är där en massa bilder på olika typer av kvinnor som är målade och ritade lite komiskt med olika attribut så. Så när jag kommer till honom så vill han att jag ska redogöra för vad jag tror att det är för kvinnor som han först av alla ratar, och så går han igenom dom och så, systematiskt. Och så får jag då gissa vilka det är som han först kommer …liksom… ta bort, som han tycker dom är besvärliga. Och så gissar jag rätt och så blir det ju okej. …ohörbart… och då kommer … eller har ringt och sökt mig och så kommer dom med lappen för dom tycker att det är viktigt att jag vet det, och knackar på dörren. Så jag får gå ut ur rummet. Och då säger jag att "Ja, men vi tar en paus här och så går jag och ringer detta, för det var något viktigt" säger jag då.

F1: Det var då du ringde mig?

KL: Ja, just det. Och så går han upp på promenad istället. Där uppe på promenaden hände följande då, att han går upp och så visslar han. Alltså han börjar den här am… Stars by the banner. Och då är det någon som säger åt honom att han får inte vissla. Och då går han igång fullständigt på att han inte är informerad om vad det är som gäller, för det här är det aldrig någon som har sagt till honom. Ingen ska tillrättavisa honom om någonting han inte vet. Så när jag kommer ner så är han uppkörd som bara den. Då ska allting liksom förstöras, tas bort, i cellen, har han liksom systematiskt lags upp olika teman som han skriver om. Beskriver olika situationer, allting, som ligger liksom så… början på en bok och funderingar om allt annat. Han har liksom olika kategorier. Så hela skrivbordet är fullt med snygga och trevliga högar så som han har … och då beskriver han liksom hur det här bara skulle förstöras och … det var inte lönt. Och ingenting var någonting. Och han blev liksom så där totaldestruktiv i att allting är ingenting. Han är jätteförbannad nu. Så sa jag "Men det är väl synd, sa jag då, för jag vill läsa det och det är liksom väldigt tänkvärda saker du skriver". Ja, så lugnade han ner sig. Och så säger han så här att "Jag undrar liksom, det här med diagnosen jag fick av rättpsykiatrin. Dom har skrivit schizoid och jag har ..ohörbart… Asbergers". Så vi sitter där och pratar om det en lång stund. Sedan kommer han in på det här med… för jag sa det att "Det verkar så opersonligt, det du har gjort. Så hur kan det va att du blir så förbannat för att någon säger till dig att du inte får vissla". "Ja, nej, det är nog mest det här ryggtavla – pang-pang, säger han, det är opersonligt". "Men hur kom det sig att det blev så här då" säger jag. Så säger han just det här .. då berättar han om mamma och garaget och hur det var med det. Och sedan säger han så här "Hade jag vetat att dom skulle komma så hade jag borrat ur dom här piporna och hade liksom tagit bort allting". För någonstans där då vänder han i det att det är så … "Det enda jag inte har slängt är nycklarna". "Vilka nycklar då?". "Nycklarna som han, den första där, hade. Den nyckelknippan, den har jag glömt att göra av med. Men den kan dom ändå inte sätta till detta" sa han. Så den har han liksom .. och den ska då gå till lägenheten, till den första där. Och sedan frågade jag honom så här "Men vad gör du med dig då när du blir så här uppkörd och sedan att det blir så?". Ja, så säger han då att "Det är skönt att känna det här liksom att det…" Jag sa "Men om det nu är så här, hur kan det va att du sköt den här tjejen då" sa jag då så, för det har han ju sagt till mig. "Hon hade väl inte gjort dig någonting?". "Nej". Och så berättade han då hur han är ute och åker och så ser han den här bilen parkerad. Då går han först dit fram och lyser på dom, så ser … sedan går han därifrån och sedan går han tillbaka och lyser igen. Men när han hade vänt en gång till, då ser han ju hur dom försöker ta sig därifrån på något sätt och då tar han fram vapnet. Och det är då han blir så där som han är med i något tv-spel, och säger kampsport, håller på att greja. Så då kommer det där, när han berättar det. Och sedan då, då frågade jag också "Blev du lugnt då, då?". "Nej, adrenalinet var kvar". Så hade han begett sig in åt stan. Jag vet inte om han har skjutit på någonting annat. För jag var fullständigt tiltad efter den här beskrivningen som han gör av detta. Jag var helt så…"jaha". Alltså jag var

liksom helt tom. För det var ingen känslomässig affekt. Det kom ingen sån här känsla av att han hade gjort…alltså det var … jättekonstigt. Jag var helt så …tom. Det var ingen affekt i detta över… det var bara mer en teknisk variant av ett utförande av någonting, som även detta bara var …så …

F2: Berättade han varför han gör det?

KL: Han ville va lite … Men jag tror att han är liksom så avstängd så … alltså inuti sig själv, någonstans. Så att det liksom … det ska till någonting sånt här. Sedan så säger han då "Ja, sen sköt jag ju på Polishuset på Davidhallstorg. Det var ju ingen som märkte det. Det kan dom ju heller aldrig bevisa att det var jag" sa han då. "Men det kommer jag ihåg, sa jag då, det var väl lite konstigt att det var någon hade skjutit där". Det var då jag började undra, undrar om han liksom själv har samlat på sig händelser som han kan liksom adoptera på någon vänster, så där.

F1: Du menar att han läser i tidningen och massmedia och sedan fantiserar ihop det här, att det är han som skulle ha gjort det. Eller hur menar du?

KL: Ja, i alla fall det där med Davidhallstorg, för det kom ju liksom så här … Han sa "Så sköt jag på Polishuset, så pang-pang-pang". "Det kan dom ju aldrig hitta". Och så ja…

F1: Har han berättat om några fler gånger. Nu har du berättat om sommaren 2003, då.

KL: Ja

F1: Och så har du berättat om …

KL: Han sa att det var ute vid moskén, men jag fattade aldrig att det var vid moskén när jag såg det i tidningen.

F1: Ah, han menade antagligen Västra Skrävlinge Kyrkoväg, som ligger inte långt ifrån.

KL: Jaså, jaja.

F2: Någonstans där.

KL: Ja

F1: Och så berättade han om Polishuset.

KL: Ja.

F1: Har han berättat om några fler?

KL: Ja… I Fort Lauderdale, men där vet jag inte riktigt hur det slutade, berättelsen, för han berättar ju att han åker … pappa flyttar ju då samtidigt som systern dör, -90… till USA och tar med sig brorsan då som är 16, i samband med det. Och där blir han ju totalt övergiven för sedan dör systern, och systern har han tydligen … även om han inte har träffat henne så mycket, han sa "Jag käner ju henne inte, hon var ju mest på behandlingshem" men han har nog känt ett ansvar för henne eller någonting så där, för att han är … det känns som det är väldigt …ohörbart… och jag trivs jättebra när jag var och hälsade på henne på behandlingshemmet, för det var väldigt vanliga människor där". Men då när hon dör och pappan är iväg, för han har tillbringade somrarna i Filipstad ihop med pappan, i den familjen där, på något sätt. Men i alla fall, han åker i

alla fall till Fort Lauderdale och är hos sin pappa. Och det måste ha varit …alltså jag har ingen tid alls överhuvudtaget, men där träffade han en svart kvinna. Och detta berättade han förra året för då ville han liksom då mena på att "jag är inte rasist". Så han berättar ganska ingående i att han träffar henne och att dom fattar tycke för varandra. Men sedan någonstans där så slåss han av att han och Täppas Fågelberg … Jag sa "Vad menar du med… ", "Ja, du vet Täppas, han är ju som han är, någon sorts socialist som tar vad som helst …bla, bla, bla". Med Täppas var han lite så … Så han övergav detta. Det var liksom ingenting för honom. Men sedan berättade han också att han hade varit med Henrik i Florida och åkt ut till The Case. Och där vet jag inte vad det var för någonting, men där fick jag en sån känsla av att det var någonting som han inte berättade för mig. Men det vet jag inte vad det var. Men jag fick liksom känslan av att han utelämnade någonting i historien, som inte riktigt var relevant. Inte i hänsyn till sig själv utan mera av hänsyn till Henrik. För han var minsann själv ingen tjallare för han visste ju liksom att han hade börjat prata.

F1: Nämnde han att Henrik hade pratat då?

KL: Dom hade rest tillsammans.

F1: Mm.

KL: Och när han då berättade berättelsen om hur dom åker ut till The Case, och dom är på alla möjliga ställen. Så han berättar det som en sån här Road-movie, lite grann så där. Inga specifika händelser. Ingenting. Utan han tyckte så mycket om att vara med Henrik för han har också Asberger och då kunde man lätt kommunicera, då behöver man inte det och det och detta. Men jag fick liksom en känsla av att det var någonting som han inte berättade om det här.

F1: Och det här i Fort Lauderdale.

KL: Ja, det är väl där hans pappa bor.

F1: Då var han tillsammans med en svart kvinna, men det var många år sedan då eller?

KL: Ja, det måste det ha varit för det måste ju ha varit i samband med att pappa flyttade dit eller strax efter, när han var och besökte honom.

F1: Men det var inget speciellt som hände där?

KL: Nej. Inte som han har beskrivit. Utan det var mer att han ville nog visa att han var mer mångkulturell än vad folk trodde honom om, på något sätt, så.

F1: Alltså det är dom här 3 händelserna egentligen, som han har berättat om, när det gäller brott, våldsbrott.

KL: Ja.

F1: Om vi backar tillbaks då, på den här postanvisningen på 8 000 kronor, sommaren 2003, sa du.

KL: Mm, det måste det ha varit. Han gick på sjuksköt… det var på sommarlovet det året han gick på sjuksköterskeskolan. Om det är 2003 eller när det är, det vet inte jag. Men det är det han har beskrivit för mig.

F1: Berättade hur han såg den här personen?

KL: Men han hade iakttagit honom i trapphuset, med … så att han såg… för hans reflektion var att den här mannen får mera för att göra ingenting, än vad min pappa fick. Så att det väcker någon sorts avund. Alltså motivet var avund om pengar. För hans pappa då, som han menar då var mer … ja, hade mera anledning…

F1: Berättade han själv hur han själv bodde, hur han hade kunnat se det här?

KL: Nej.

F2: Du sa en granne.

KL: Ja, en granne. Ja, det var en granne.

F1: Det är en granne. Han berättade inte att han hade följt med den här personen till Posten? Alltså det måste vara svårt på en postanvisning att kunna liksom …

KL: Han hade ju väntat, i alla fall, så att han fick pengarna i handen. Alltså … han hade själv fått dom kontanta pengarna. Men hur han har fått fatt i dom så… men jag fick nästan en känsla av att han hade varit med och gjort det, och att han kanske då t.o.m. hotat den här personen att lämna ifrån sig pengarna innan han gjorde honom av daga så att säga, någonstans efteråt.

F1: Berättade han någonting om att han hade tagit honom av daga?

KL: Ja, det sa han redan första gången, att han hade .. gått igång på honom, så.

F1: Hur då menar du?

KL: Men han sa …han … Han har inte talat om hur han har gjort det, utan han har liksom … men han kom tillbaka vid något tillfälle, när han hade varit hos er, och då hade någon berättat att han hade lagt en filt över någon, i något sammanhang. Och då säger han till mig så här "Det är väl konstigt att man inte kommer ihåg sådana saker. Men när dom sa det, så kom jag ihåg att jag tyckte det var så läskigt".

F1: Och det …hade han sagt till någon annan där uppe eller?

KL: Nej, till mig.

F1: Till dig?

KL: Ja.

F1: Så han pratade med dig efter något förhör som vi hade hållit med honom?

KL: Ja. Mm.

F1: Och då menade han att vi skulle ha sagt då att …

KL: Att han hade lagt en filt över … offret.

F1: Och det säger han att vi har sagt?

KL: Ja. Berättat för honom att han hade lagt en filt över. Och han kom inte ihåg det, sa han, men när han har fått höra det så säger han ju då att "Ja, då kom jag ihåg det".

F1: Ja, för information så kan inte jag heller erinra mig att vi någonsin har sagt något sådant.

KL: Nej.

F1: Vi får gå tillbaks till förhören och kontrollera det, men …

KL: Jag vet inte, men det är vad han säger till mig. Men han tyckte det var så konstigt då att han hade glömt bort det, för att sedan när han fick reda på det … om ni visade honom någon bilder eller någonting, att det var så.

F1: Ja. Han kan ju ha kommit ihåg det om han pratade med oss. Det kan ju vara såna minnesbilder som kommer tillbaks.

KL: Men det var i alla fall vad han sa då.

F1: Sa han någonting mer då, vid det tillfället, som den här personen hade tagits av daga?

KL: Nej. Ingenting. Den första gången han beskriver i detalj var i måndags då när han berättar hur han sköt in i bilen där, och blev som en sån … lite som ett tv-spel.

F1: Mm.

KL: Det är fullständigt affektlöst. Det spelar ingen roll om vad han berättar om. Det finns inga affekter.

F1: Nej.

KL: Nej. Ändå, den första gången han frågade mig så här "Dom sa …" vad fasingen var det… jo, "Dom frågade mig om den här ryska kvinnan som inte kom. Och då grät jag, sa han, för då blev jag ledsen" Så sa han "Tror du att det var bra eller dåligt av mig om jag gjorde det?".

F1: Mm. För att återgå till den här personen, sommaren 2003. Han skulle ha rånat honom på pengarna?

KL: Ja. Och haft ihjäl honom.

F1: Och du vet inte var han skulle ha begått själva rånet?

KL: Ingen aning. Utan han säger till mig att den första var den där. Och det var sommaren då … för han hade gått och studerat på sjuksköterskehögskolan och inte hade några pengar. Han fick inget jobb. Och så såg han att den här hade pengar. Så när han jämförde det med vad hans pappa hade fått för pengar, och pappan då som var försvunnen till Amerika, så tyckte han att "Dom kan jag behöva" ungefär så tror jag.

F1: Och vad sa han om nyckeln?

KL: Det sa han, det var igår, då säger han till mig "Nycklarna har jag inte gjort av med". Det är alltså ett misstag. I samband med att han pratar om hur han tyckte att han hade velat

borra i piporna, som han sa att han hade grejer hemma så han skulle kunna gjort. "Så är det bra nycklarna som jag har sparat. Och dom kan dom aldrig få …sätta dit". Men det skulle höra ihop med den är första …

F1: Och det sa han i …?

KL: I måndags.

F1: I måndags. Var det före eller efter vi har pratats vid?

KL: Ja, det var ju när jag kom … det var efter att du och jag hade pratats vid, när han liksom … i samband med att han gick igen det här ute vid moskén och det här.

F1: Då när han var upprörd?

KL: Mm. Så egentligen… alltså från början var han hur lugn som helst. Men efter den där incidenten när han hade visslat och blev åthutad, då var han uppkörd.

F1: Mm.

KL: Fast inte uppkörd på det sättet att … det märks. Alltså det märks ju inte bara som så, utan det var mer att av sammanhanget kunde man förstå att han var uppkörd, där han liksom ska förstöra allt och allting är bara ett hinder.

F1: Den här personen, sa han någonting om ålder, om det var en svensk, utlänning eller…?

KL: Alltså jag misstänker, med tanke på det sättet han formulerade sig, att den här personen hade inte arbetat i Sverige och inte gjort rätt för sig, "så som min pappa hade jobbat". Alltså jämförelsen.

F1: Det är en slutsats du drar att …

KL: Ja, det är mycket möjligt. Ja, det är mycket möjligt att det är med tanke på att han …

F1: Men han sa ingenting själv eller om det?

F2: Jag förstod inte riktigt. Då när han pratade om att han skulle "borra ur piporna". Var det i samband med att han säger att det var ett misstag att han inte gjorde det?

KL: Mm.

F2: Men hur menade han att han skulle göra med piporna? Han skulle…?

KL: Ja, hade han vetat att Polisen skulle komma, så anser han att bara på någon timme, så där, så skulle han ju ha kunnat borra ur piporna och förstört all bevisföring så. Och han säger också att han hade planerat att slänga falska hylsor när han var ute och sköt där vid moskén, men det glömde han. För när han väl kom in till stan igen, och hade tagit sig därifrån, så kom han på att "Aj fan, det har jag glömt… ohörbart…

F1: Vad sa du, han hade …?

KL: Han säger att han hade tömt hela magasinet. Och då hade han liksom tänkt egentligen att han skulle han skulle lämnat falska hylsor kvar. Men det hade han glömt.

F1: Mm.

KL: Och sedan har han alltså berättat någonting för mig efteråt där, som jag inte kommer ihåg. Där han liksom berättar att han gjorde någonting när han åkte in till stan, men jag vet inte vad det var, för jag blev nog helt bang, så jag kan inte erinra mig. Jag var riktigt i chock alltså, över den här beskrivelsen.

F1: Efter den händelsen när han sköt?

KL: Ja, Västra… ja, där ute vid….

F1: Västra Skrävlinge.

KL: Ja, just det. Då åker han in till stan och där berättar han någonting om annat … för det var då jag frågade honom "Blev du lugn då?". "Nej, nej, det var mer adrenalin kvar". Men sedan så säger han … Ja, jag fattade det som att han åkte in till stan och gjorde någonting mer, men jag kommer inte ihåg …

F1: Vet du hur han tog sig till den platsen?

KL: Nej, inte en aning.

F1: Inte en aning.

KL: Nej. Han säger att han åker. Och jag vet inte hur han åker. Efter hans beskrivning av hur mycket tid det tog till att få sig ett körkort… Han säger att han har lagt ner först 20 000 för körkortet och till slut så kostade det 30 000. Och anledningen till att han skaffade sig detta körkort, var att han skulle ha en bil att hämta sin tilltänkta ryska fru vid Svågertorp. Och det gick inte liksom att hon åkte …tåg eller …han skulle hämta henne med bil. Och han kämpade som ett djur för att få det här körkortet.

F1: För att återgå då till sommaren 2003. Det här rånet.

KL: Mm

F1: Ingen närmare uppgifter om hur det här själva rånet gick till?

KL: Nej.

F1: Och var någonstans exakt?

KL: Nej.

F1: Var det på posten eller utanför posten eller var det i lägenheten?

KL: Jag tror att det var i lägenheten. Det har jag utgått ifrån hela tiden med tanke på att han liksom någonstans … Det har jag trott, att det var i lägenheten. Av sammanhanget så har jag dragit den slutsatsen att det ägde rum i lägenheten.

F1: Och du sa att han tyckte det var obehagligt. Han hade täckt över …

KL: Nej, men det vet jag inte om det. För det var ju det han berättade att ni hade visat honom någonting. Eller pratat om någonting. Och talat om att han hade täckt över.

F1: Säger han så? Att …

KL: Ja.

F1: … vi har sagt det?

KL: Mm. Och han tycker det är så konstigt för han säger "Det hade jag glömt. Men när jag fick reda på det, och såg det, då kom jag ihåg det igen". För jag tror att han är en person som tror att han kommer ihåg allt, och någonstans inte glömmer några detaljer heller eftersom han är Asbergare. Därför så tror jag att det blev …han blev lite så …omkullslagen av detta faktum att det skulle kunna vara så att han hade glömt någonting.

F1: Mm. Sa han någonting närmare beträffande nycklarna, var han hade hittat dom någonstans?

KL: När han säger det till mig, så fick jag liksom en känsla av att det var brottsoffrets nycklar till hans lägenhet.

F1: Till brottsoffrets lägenhet.

KL: Ja. Och dom hade han sparat ifall att han skulle behöva råna någon annan i framtiden, i samma lägenhet.

F1: Sa han så eller är det en slutsats?

KL: Ja, det är lite underförstått så. "Dom kan ju va bra att ha igen".

F1: Mm. Ingenting om han hade några vapen eller .. när han tog den här personen av daga?

KL: Inte ett ljud. Ingenting sånt.

F1: Ingenting om att han sköts eller om han knivdödades eller?

KL: Ingen aning. Utan det här att han berättade för mig…alltså för det här berättade han ju dom första gångerna jag träffade honom i samband med att han berättade att han gått på sjuksköterskehögskolan och att han hade varit tandtekniker och … att han hade behövt hörlurar på sig för att han inte tålde när tanterna tjattrade om … ja alltså …

F1: Om vi då går vidare, jag tror att jag glömde … du nämnde Motetten, precis i början, att någonting hade hänt där.

KL: Ja. Det är det när han står… om han är i sin mammas lägenhet och tittar, någonstans där vid Motetten, för jag har förstått att mamma bor där någonstans, eller det är dit han kommer när han flyttat från Växjö också, så jag tror hon bor kvar där fortfarande eller så… men jag har liksom fått en känsla av att hon bor någonstans på Lindängen/ Motetten. Och då iakttar han … det här att hans mammas bil har blivit rånad och att han ser dom här som förmodligen gör ett inbrott i någon annans bil, eller någonting sån där så… Och då så konstaterar han att han skulle kunna ha knäppt dom utan att någon märkt det… Så… och det är där liksom han då börjar fantisera om att …"ja, det kanske man kan göra".

F1: Jaha, det är liksom själva tanken att kunna …

KL: Ja

F1: … knäppa folk.

KL: Ja, utan att bli upptäckt.

F1: Den kom till då.

KL: Ja

F1: Och i måndags så hade han en lång redogörelse för hur han hade ansträngt sig att på olika sätt vara på olika ställen och knäppa folk, utan att man skulle förstå att det var samma människa, och att han hade liksom verkligen …ibland i…ohörbart… säger han… liksom att han rör sig över hela det här utan att göra likadant utan att han försöker göra det olika hela tiden.

F2: Allt för att … du menar att … vilseleda Polisen?

KL: Ja, och att han då har tänkt fortsätta ett bra tag med lite olika saker.

F1: Sa han någonting när den första tanken kom upp då, du säger Motetten, så har han själv berättat då om sommaren 2003 också. Skulle Motetten vara innan 2003 då eller?

KL: Jag vet inte om … det är när mammas bil blir alltså rånad och stulen…alltså så att han blir liksom så … och han blir väldigt i affekt över det.

F1: Du minns inte hur gammal han var då, Peter Mangs?

KL: Nej. Ingen aning alls. Utan … men jag tror ju att han är väl bevandrad med vapen redan, för det …

F1: Det hände ju 2 händelser här, för din information då, 2003, under sommaren där. Och du har ju själv berättat om den här postanvisningen på 8000 kronor då som han tagit ut pengar och som den här personen sedan då blev rånad på.

KL: Mm

F1: Det är vad Peter Mangs har berättat för dig. Det finns också en annan händelse, ja .. sommaren 2003, då också en person togs av daga.

KL: Mhm.

F1: Det är ingenting som Peter Mangs har berättat för dig?

KL: Nej.

F2: Det är alltså 2 mord, rent ut sagt, som händer med bara någon veckas mellanrum och på samma plats. Men det är en och samma grej som han har berättat för dig?

KL: … Alltså nu blir jag osäker så. För jag har ju bara … ja… för han berättade…alltså det här var i början när vi träffades som han berättade om det här med … sjuksköterske-skolan och den sommaren när han inte hade pengar.

F1: Det berättade han i början när ni …

KL: Mm.

F1: Och om att han gjorde det där rånet …

KL: Ja.

F1: … och mordet.

KL: När du säger så här så tänker jag "Men nog var det fler där" för jag har inte riktigt själv, i min tankevärld, eftersom jag överhuvudtaget inte har tittat i tidningar eller engagerat mig så, så har jag liksom tänkt att … dom här morden … jag har liksom inte tänkt i tankarna att dom som han sköt i bilen var 2 stycken någon. Utan jag har tänkt att det var ett fall så… men när jag har sett så där, att det var 3, så har jag nog tänkt att det var 2 i början, och sedan den här, så att det var själva tillfällena så. Men jag har absolut inga detaljer eller någonting. Men jag kan tänka mig att det är inte omöjligt alltså, att det är det, dom här 2 första på sommaren.

F1: Men …

KL: Men jag kan inte svära till någonting där överhuvudtaget så.

F1: Har du skrivit någonting i dina journalanteckningar angående det här? Du säger att det var precis i början när ni träffades och du hade väl kontakt med honom i princip redan när han greps, han greps den 6 november 2010 och sedan har han suttit häktad då.

KL: Mm. Det här måste ha varit …alltså det är väl 1 vecka – 14 dagar in i vår kontakt som han berättar om detta.

F1: Och när fick du din första kontakt med honom?

KL: Ja, i stort sätt samma dag han kom in, så blev jag inkallad. Alltså det blev ju väldigt nervöst allting så. Så jag fick ju besked om att jag skulle ta hand om honom, någon dag eller 2 efter han kom in.

F1: Och redan i dom första samtalen så berättade han om det 2003?

KL: Ja, första … första… alltså vad berättade han i början? Ja, det var mer allmängiltigt så om sig själv så. Men 1 vecka – 14 dagar in i det hela så tror jag att han berättade … om rånet alltså.

F1: Om rånet 2003

KL: Mm

F2: Hur var det… hade du någon frågeställning eller?

KL: Nej. Jag bara liksom … "Jaha"… lyssnar och frågar såna småsaker. Jag använder ingen frågeställning så. Utan mera … precis som att … i och med att jag inte heller skriver så mycket, men just när han berättar om hur han bygger basrar och … han har någon idé också om att han ska ge bort alla sina instrument och … men sa jag "Det behöver du inte göra, för att …". "Ja, men om jag ska hela livet så" sa han. "Ja, men kommer du på Kumla får du säkert ha gitarren med dig" sa jag. "Jaha". Så pratade vi lite om hur det var på Kumla och jag berättade om hur det kunde vara med… man kunde gå i kloster

nästan där, man kunde vara helt avskild. För då var han ju väldigt noga med så lite gym som möjligt, så lite intryck som möjligt. Tacksam över att han slapp tv. Tacksam över att slappa alla … all information så. Men sedan har det ju liksom glimtat fram nyfikenheten i det här att han undrar lite så där… ohörbart… Det vet vi ingenting om, sa han. Men någonstans där i början så … jag skrev nämligen ner på en …

F2: På vilket sätt… det är ju ganska intressant att han ganska tidigt egentligen, i er kontakt, börjar berätta om brott egentligen

KL: Ja, han visste ju vad han var där för.

F2: Jo … men att han öppnar sig för dig och ganska tidigt berättar om ett mord. Det är därför jag frågar: Är det något speciellt som gör att han drog upp just sin brottslighet eller …

KL: Nej. Men alltså ofta har det varit i samband med att han varit på förhör och kommer tillbaka sedan och jag träffar honom eller att …

F1: Det är ju intressant för oss att liksom få veta egentligen när han har berättat det här för dig va, och man kan få datum på det.

KL: Ja. Jag trodde att jag hade tagit med mig min kalender… jag skrev ner anteckning, men den är inte med. Jag hade ett sånt här litet spiralblock som jag skriver datum i. Men … Och där skrev jag ner dom här sakerna, vilka datum det var som han berättade det för mig. Men jag kommer inte ihåg det, att ta med det.

F1: Sedan nämnde han, sa du, eller ni pratade om att det var mycket lättare att skjuta folk och inte ha ögonkontakt med dom.

KL: Nej, nej. Utan jag sa till honom att det är väldigt opersonligt, alltså det är ju inget personligt i dina brott. "Nej, det är så, pang-pang" sa han bara liksom "Det är på ryggen, det är så - tjoff. Det är inga problem".

F1: Han tyckte inte att det var några problem?

KL: Nej.

F1: Och menar på att han sköt folk på ryggen istället?

KL: Ja, precis. Han kunde skjuta folk i ryggen eller såna här andra … det var då han sedan berättade, också sedan efter det, hur han hade skjutit dom där … men alltså hela personen är ju så opersonlig. Han är … väldigt opersonlig. När han beskriver sina relationer till kvinnor t.ex. så är det ju alltid dom som har tagit kontakt med honom. Han klarar inte ut hur man har en relation. För det blir ingenting. För det finns … han är som ett frimärke utan klister. Det finns ingenting som fäster.

F1: Håller han på att skriva en självbiografi?

KL: Ja. Jag har uppmuntrat honom.

F1: Så han sitter och skriver om dom här sakerna han har gjort också då menar du?

KL: Vet inte. Jag har fått se …alltså han har…han har …dels har han en lista med alla som kommer in till han och så, så han … prickar av. Nu har jag varit bortrest i 3 veckor, så

när jag kommer tillbaka så blir han jätteglad att jag kommer. Kommer och tar mig i händerna och säger "Vad bra att du kommer" och så. Jag har frågor. Och då är det sådana "Du sa … " när vi gick genom t.ex. rättspsykiatriska protokollet vad schizofreni var för någonting bla, bla, bla. Och så jämför vi då med personlighetsstörning. "Vilket tror du kan vara bäst för mig.. om jag är personlighetsstörd och vad är en personlighetsstörning?" Så går jag genom det och svarar på det, vad det kan vara beroende på vem man är och så där. "Jaha, men schizoid … Vilket tror du är bäst, kan han säga då, att vara på … hos hispan eller i fängelse". Så säger jag "Jag tror inte du är så sjuk så du hamnar på hispan. Jag tror du är ganska okej". "Jaha, ja. Då är vi tillbaka … men det kan vara ganska bra med livstid, och så kan man ha då liksom … avskalat och inte så mycket information". Men någonstans så började han att skriva och så sa jag "Men skriv, skriv ner allt du kommer på, för din egen skull. Om du någon gång ska skriva en biografi … " för han pratar ibland om Ausonius, han tycker den boken som är skriven är inte riktig bra. "Men skriv en själv du" sa jag.

F1: All right. Du hade alltså datum för dom här samtalen?

KL: Ja, visst har jag det. Och dom hade jag skrivit upp. Men jag tänker … dom står ju på journalanteckningarna, dom är ju skrivna per dag när jag har träffat honom så.

F1: Dom datumen är jätteviktiga för oss.

KL: Mm.

F1: Skulle vi kunna avbryta förhöret här kanske och fortsätta förhöret på ditt kontor.

KL: Mm, ska vi gå upp och titta på dom då eller?

F1: Du har dom här uppe på Häktet eller?

KL: Ja, dom är ju i datorn, så det går ju att komma in, bara jag kommer in på Kriminalvårdens dator så kan jag ju ta fram dom.

F1: Kan du ta ut dom i skrift?

KL: Ja, det kan jag men det brukar man inte få lov att göra. Men jag kanske kan göra det.

F1: Det vore jättebra det, så kan vi ta ner dom, så kan vi då titta på dom gemensamt, med datum alltså som är relevant.

KL: Mm

F1: Ska vi avbryta förhöret

F2: Ja.

Förhöret avbryts klockan 13.50
Förhöret återupptas klockan 14.30

F1: Det är ju så då att du har varit upp till Häktet och hämtat journalanteckningarna.

KL: Ja

F1: För att vi ska kunna då se vilka datum vi nu pratar om. Du har gått genom

journalanteckningar från och med den 10 november och har läst genom dom, och dom relevanta anteckningarna som du har, som handlar om det som vi har pratat om, det har vi från den 10 december 2010 och här har ju han då sagt att hans 2 kompisar har erkänt hans brott. Han har förstått under förhör att hans 2 kompisar har berättat det, eftersom han har anförtrott det. Det står då i journalen. Kan du erinra dig att han har berättat saker och ting innan det här, fast det inte finns på journalen.

KL: Jo, men alltså det kan jag, för han har tagit upp det här … hur svårt det var för honom ekonomisk när han gick på sjuksköterskeskolan. Och att han har försökt, likaväl som …han har tagit upp det här med att vara tandtekniker, hur han har försökt olika utvägar i livet, utan att lyckas någonstans. Och han säger då att "jag försökte till och med att gå på sjuksköterskehögskolan, men jag gick inte tillbaka på höstterminen för att … " så berättade han då om hur han har rånat någon som hade en postanvisning som han hade tillägnat sig. Att han hade fått den här personen till att ta ut pengar och sedan hade han tagit dom pengarna. Och han var jättenöjd med dom pengarna. Dom räckte länge. Och sedan nämner han att han gjorde det en gång till, alltså det var någonting så här att han i det sammanhang säger "Så gjorde jag det en gång till, och det gick så lätt så".

F1: Så han avser då alltså 2 mord.

KL: Ja, jag utgår ifrån att det är så. Så jag liksom tänkte…. men sedan när han säger så att han har erkänt det där, så tänker jag liksom "ja, men då har han väl det".

F1: Om man tittar vidare på journalanteckningarna så finns det ju då antecknat den 15 december 2010, om det här som du har berättat om.

KL: Mm

F1: Men då menar du att han skulle ha berättat om det här innan det här datumet, fast du har inte nertecknat det.

KL: Mm. Nej, jag har aldrig skrivit ner det så. Det kom liksom nog bara som någon sorts förklaringsmodell i förhållande till alla sociala sammanhang han har sökt utvägar för att försöka etablera sig och … han har ju berättat ingående t.ex. hur han bygger instrument och hur han har spelat och hur tjejerna har raggat upp honom och vem som har tagit kontakt. Jag har inte skrivit ner det heller. Men han har …

F1: Men det här som finns nertecknat den 15 december, det har han pratat om då, den 15 december, i samtal.

KL: Precis.

F1: Men dessutom så har han pratat om det här då, händelserna 2003, innan.

KL: Han sa att det var sommarlov från sjuksköteskeskolan.

F1: Men kan du erinra dig hur långt innan?

KL: Nej. Alltså i så fall måste jag själv sätter mig och bläddrar genom det här, för att se i kontexten om det jag har skrivit … var det skulle kunna höra hemma, för att …alltså så, i det sammanhanget som jag inte har tagit med det. För det hör ihop med det när han berättar om att han har jobbat som tandtekniker och han är musiker. Han liksom någonstans .. hur han försöker ta kontakt med personer. Hur han försöker etablera sig

och det bara misslyckas. Åter igen kommer in på att han ska … han trivs där uppe, han vill va där uppe. Det är lugnt och avskalat och han vill kanske möjligtvis bo så här. Vilket är dubbelt, för han är å andra sidan väldigt rädd om sin välordnade lägenhet som han har kämpat mycket med …ohörbart…

F1: Sedan har du antecknat den 17 januari 2011, och bl.a. nämns det då om den här skjutningen på Västra Skrävlinge.

KL: Ja, och då beskriver han ju den som om han nästan vore delaktig i ett tv-spel eller någonting, för då är han igång och viftar med armarna och visar hur han håller för ansiktet och han siktar och han tänder patroner och han grejar och hoppar runt där.

F1: Då bifogar vi dom här journalanteckningarna till förhöret, om det är okej för dig.

KL: Ja, alltså det är ju det som gäller, så det får ju vara som det vill med det. Men jag tycker att vi maler dom som inte är relevanta, så att inte dom kommer på villovägar.

F1: Mm. Sedan en annan fråga, för formens skull, du har skrivit att de här morden skulle ha begåtts 1983 i journalanteckningen

KL: Ja.

F1: Den 15 december.

KL: Ja. Det ska vara 2003.

F1: Det är ett skrivfel?

KL: Ja, det är ett skrivfel.

F1: Har du några …

KL: För då var han väl bara 11 år stackarn. Så det var så.

F2: Nej, jag har inga frågor.

F1: Och du har ingenting som du tycker att vi har glömt att fråga om, som du skulle vilja nämna?

KL: Nej. Vad jag tänker här så här, i förhållande till det att jag någonstans måste gå och meddela honom att jag har delgett er den här informationen. Det är ju hur han kommer att reagera. Och det …

F1: Ja. Du bör ju meddela honom att du har pratat med Polisen och då behöver du ju inte redogöra för vad du ha sagt.

KL: Nej, men han kommer att få läsa förhörsprotokollen.

F1: Ja, absolut, det kommer han att få göra.

KL: Då lär han ju få reda på det.

F1: Då avslutar vi förhöret kl. 14.40

Bilaga

Löpande journal - redovisas i särskild bilaga

Bilaga till Förhör 2011-01-19 13:05, diarienr 1200-K163215-09

Beskrivning

Polismyndighet
Skåne

PM

Signerad av

Signerad datum

Enhet
50UTR, Utredningssektion

Diarienr
1200-K163215-09

Uppgiftslämnare	Datum	Tid
Jönsson, Bo-Anders	2011-02-23	10:39

Beslag verkställt	Material för analys
Nej	Nej

Mottaget	Mottaget datum	Tid

Sätt på vilket uppgift lämnats

Upprättad av
Bo-Anders Jönsson

Uppgiften avser

Uppgift

2011-02-23 togs kontakt med psykologen på häktet i Malmö, Kickie Lindberg, efter beslut av spaningsledaren Mats Lassén.

På fråga uppgav Kickie att Peter Mangs pratar med henne fortfarande men han har inte "erkänt" något nytt brott eller pratat om några brott med henne.

Kickie uppgav vidare att i fredags hade det varit en händelse på häktet med Peter Mangs inblandad i. Det var en ny personal på avdelningen som hade tillrättalagt saker och ting för Peter samt även stängt luckan till cellen som Peter alltid har fått ha öppen.

Resultatet blev att personal fick öppna luckan varje gång de skulle titta till Peter Mangs med resultat att Peter vaknade varje gång. Med anledning av detta så har Peter inte mått bra.

Peter mår än idag inte bra och hade för Kickie, nu på morgonen, uppgivit att han inte sovit under natten. Kickie skall i eftermiddag prata med Peter.

Kickie har även av personalen fått reda på att Peter skall ha ett besök av sin mamma och Peter har tidigare frågat Kickie om hon vill vara med under detta besök vilket Kickis har sagt ja till. Detta skall Kickie ta upp med Peter i dag.

Bo-Anders Jönsson

Polismyndighet
Skåne

Förhör

Signerat av

Signerat datum

Enhet
50UTR, Utredningssektion

Diarienr
1200-K163215-09

Hörd person
Lindberg, Kickie

Personnummer

Den hörde är
Vittne

ID Styrkt
Nej

Ställning till misstänkt - målsägande - vittne

Tolk

Språk

Brottsmisstanke / Anledning till förhöret
Förnyat förhör

Underrättad om misstanke

Underrättad om rätt till försvarare (best i FUK 12§ iakttagna)

Försvarare/ombud önskas

Försvarare/ombud närvarande

Godtar den försvarare som rätten förordnar

Förhörsledare
Bo-Anders Jönsson

Förhörsdatum
2012-02-23

Förhör påbörjat
13:00

Förhör avslutat

Förhörsplats
Polishuset i Malmö

Typ av förhör
RB 23:6

Förhörssätt
Ljudbandsförhör

Förhörsvittne

Utskrivet av
MF

Involverad personal	Funktion
Marie Westerberg	Biträdande förhörsledare

Berättelse

Innan förhörets början informeras Kickie liksom förra förhöret att enligt 10 kap. 23§, Offentlighets- och sekretesslagen, så häver det brotten, mord och mordförsök, som Peter Mangs är misstänkt för, sekretessen.

Förhöret skrivs ut i dialogform.

F1: Krinsp Bo-Anders Jönsson
F2: Krinsp Marie Westerberg
KL: Kickie Lindberg

F1: Om vi börjar Kickie, efter förra förhöret så skulle du ju berätta för Peter att du hade varit på polisförhör.

KL: Och det gjorde jag.

F1: Hur reagerade han på det?

KL: Ja, han blev ju lite så… tyst. Men han sa "Ja, det är ju reglerna" sa han. Så var det inget mer med det. Så jag sa, jag erbjöd han att "Du kan ju säga att du inte vill träffa mig fler gånger". Det tyckte han var en dum idé så att han tyckte "Vi fortsätter" sa han.

F1: Okej. Hur berättade du det?

KL: Ah, jag gick bara rakt in och talade om att jag måste berätta en sak, och så berättade jag att jag hade varit på polisförhör.

F1: Sa du vad du hade sagt för någonting i polisförhöret?

KL: Nej, jag sa att jag hade tagit ut journalhandlingarna och gett er.

F1: Okej.

KL: Så han visste det. Så det är ju liksom ingen idé att gömma någonting, på det sättet.

F1: Nej.

KL: Och jag kommer att berätta att jag har varit på detta förhöret också.

F1: Absolut. Du säger att han blev lite tyst efter det. Har han sagt någonting överhuvudtaget om skjutningarna, varför han sitter där?

KL: Inte efter det, sedan har han ju inte berättat någonting.

F1: Ingenting alls?

KL: Nej, utan det har mest varit att upprätthålla …ja… dagsformen, för att han inte ska bli uttråkad och suicidal. Men det tror jag inte han kommer att bli. Det finns inte på kartan liksom.

F1: Nej. På tal om det, när vi ändå är där, hur upplever du honom idag, i förhållande till tiden innan?

KL: Lugnare. Mer stabil. Mer sysselsatt med det han tycker är trevligt. Han mediterar mycket. Han läser fortfarande mycket. Han skriver sin musik, han skriver sina texter. Han ritar på sina basgitarrer, om och om igen, och liksom håller på att förbättrar och förfinar och konstruerar om. Nu hade han nog någon ny konstruktion på gång, som han höll på att jobba med. Så det är väl det han håller på med. Jag försöker ta ut han i GM-köket när vi träffas, för att komma ut ur rummet, så där va. Ja.

F1: Hur ofta träffar du honom nu?

KL: Varje dag jag är på jobbet.

F1: Okej. Och det är 2 …

KL: 2 – 3 gånger i veckan. Jag brukar alltid titta in till honom någon stund, ibland längre. För att hålla kiken.

F1: Okej. Om vi återgår lite grann till förra förhöret, där Peter då hade berättat att han hade tagit livet av en person 2003. Den här killen som han då hade sett någon postanvisning …på en cirka 7 – 8 000 ungefär.

KL Mm

F1: Kommer du ihåg om han berättade någon annan händelse, 2003, att han skulle ha

gjort fler brott. För du säger någonting att "Så gjorde jag det en gång till och det gick så lätt".

KL: Ja, alltså det var ju ingen som upptäckte honom första gången. Det var ju så jag fattade. Att han var besviken för att ingen hade liksom förstått att det var han någonstans. Och när då ingen la märke till detta, han hade fortfarande inte fått några pengar till hyra från Socialen under den här studieuppehållstiden, så det var väl därför.

F1: Berättade han några detaljer, med den andre killen var det ju en postanvisning och …

KL: Det enda han yrade om sedan det var väl den här nyckeln. Och det vet jag att jag sa förra gången också. Den här nyckeln hade han väl inte gjort sig av med, eller någonting sånt, det var väl lite rädd att han skulle dyka upp igen. Men det … vet inte vad det var för någonting.

F1: Sedan tittade jag i dom journalanteckningarna som vi fick utav dig, ifrån den 15 december 2010. Så har du då skrivit att, det är efter ett polisförhör som ni träffas, han beskriver att han idag … "han beskriver idag att han igår erkänt 2 mord som hänt 1983". Och det har jag för mig att vi pratade om, att det var en felskrivning från din sida. Det skulle vara 2003.

KL: Ja just det.

F1: Nämner han någonting mer om det här, att han har erkänt dom här 2 morden?

KL: Alltså inte vad jag kommer ihåg så där på rak arm just nu eller så. Men alltså någonstans fick jag ju en känsla av att han ville liksom bli av med det här. Alltså att han vill erkänna, för nu var han inom Kriminalvården, nu var det lugnt, nu var det tyst, nu var han liksom … i fred. Så han …jag har aldrig varit med om någon människa som har liksom acklimatiserat sig och haft det så njutbart på ett häkte så, för att han …han stormtrivs med att liksom strunta i den andra världen. "Dom kan hålla på, för dom fattar ändå inte vad jag menar". Och var jag förstår, alltid när det dyker upp någonting nytt, som inte Peter vet vad det är, vid något tillfälle vet jag att han blev tillsagt för att han hade sjungit på rastgården, och det fick han inte, så han blev tillrättavisad. Och han var jävligt olycklig över att han hade gjort någonting som inte liksom han visste att man inte fick göra. Så att han var rädd igen då att det skulle hända någonting som hade hänt då när han hade knackat på luckan och någon tyckte att han hade försökt sträcka ut armen. Det hade han ju inte gjort, så att det …

F1: Det var någon ny personal, vad jag förstår, där också, vid det tillfället.

KL: Men det kanske är en väldigt …ja…

F1: Vi behöver inte gå in på det.

KL: Nej, vi behöver inte gå in på det just nu här och så, men bara så, det …mm… en liten annan uppfattning om vad som är farligt, än vad jag har.

F1: Mordet på flickan 2009, som hette Trez.

KL: Mm, det var han … jätteolycklig var han när han berättade om det, för det var inte

meningen. Det var inte meningen. Och det kom väl i samband med att den här kvinnan som han har haft kontakt med i Ryssland, han höll på med sitt körkort och jobbat med och få ihop det och tagit det, sedan meddelar att hon kommer inte. Och då tyckte han väl …ja… att det var väldigt orättvist någonting och agerade ut det.

F1: Det var hon Anna, hette hon va, från Ryssland. Anna.

F2: Ja, just det. Om du säger olyck…han var olycklig säger du.

KL: Han grät. Han var riktigt så … och det var där någonstans jag började förstå också, eller vid flera tillfällen har jag förstått att det här med Asberger-diagnosen, den är inte rätt. Alltså han har väldigt mycket affekter. Han är väldigt varm i vissa sammanhang, så. När jag kom tillbaka från julsemestern förra året, jag var borta i 3 veckor, då var han väldigt så …glad att jag hade kommit tillbaka. Och var väldigt nöjd med det så. Och likadant när han kom tillbaka från häktet i Huddinge, så var han ju oerhört mån om …och jag kan säg att han är den ende som har oroat sig och gråtit lite över. Och det är inga tillgjorda tårar. Utan det här med den här flickan som blev mördad uppe i Huddinge, det att det kunde vara någon som han visste vem det var. Och vi fick ju inte berätta saker för honom. Så det var ju liksom lite så här, men han hörde ändå att det hade hänt så. Och det var han jätte… "Hur kan man göra så mot en personal. Det var ju ingen personal som var otrevlig där uppe". Och väldigt så …frågande inför den konstigheten, så. Så att det … Nej, han är väldigt inkännande och han försöker förstå allting baklänges och framlänges och på bredden och djupet och allting så.

F1: När han pratar om det här med Trez och det här, så ställer du en fråga, typ "Blev du lugn utav det här?" och han säger att "Nej, jag hade fortfarande adrenalin och åkte in till stan". Och så sa du att det var någonting…så berättade han någonting som du inte kom ihåg då.

KL: Nej.

F1: Är det något du kommer ihåg idag?

KL: Nej. Men jag vet att han var lite så här uppkörd av detta. Jag vet inte vad det var som han kan ha gjort, men det kanske är någon annan sak han har skjutit på, eller gjort någonting, eller så.

F1: Du fick den uppfattningen i alla fall, att …

KL: Ja, liksom att det hade varit någonting annat som han gjorde för att liksom så … han kanske inte..

F1: Det var ju där också han, du märkte att han, när han berättade att han var irriterad därför att han hade glömt att kasta hylsor på den här platsen…

KL: Ja, just det.

F1: … för att förvilla Polisen, så att säga. Nämner han det i samband med att du frågar om han är lugn efter att han har skjutit eller hur kommer detta, spontant eller hur?

KL: Nej, alltså … det som jag reagerade mest på den gången han beskriver det här med de här händelserna, det är att när han ska berätta den här berättelsen så är han så in

…han lever sig så in det. Han …hm… dada-dada… så jag får liksom nästan en känsla av att det är som på film. Att det … och ställt i förhållande till det så vet jag inte riktigt längre om jag vet vad han har gjort och inte gjort, så. Med tanke på att …ja… Det är svårt. Men det här med hylsor, jag kan inte komma ihåg hur det kom upp bara. Det kan jag inte. Men han är ju väldigt ordningsam och väldigt, väldigt ordentlig på alla sätt och vis. Riktigt så. Jag hade inte bett om hur mycket papper som skulle få vara in i cellen. Då sa Katarina först åt honom "Du kan inte ha papper där för tänk om vi trampar på…" Då låg hela …ja, alla gitarrer och allting på ena sidan och så låg det lite texter på andra sidan så. Då fick vi göra en kompromiss, så vi höll på med att förhandla om detta. Katarina lyckades inte få honom till att ändra sig. Och så tittade han på mig och sa "okej då" så fixade han ihop det där i olika mappar och satte in det i ordning så. Och då fick han väldigt många olikfärgade plastmappar. Och det var han nöjd med, att han kunde sortera. Men sedan hade han ju fått besked på att … det finns en sån ram som sitter på cellväggen så, som är begränsad av ett rött tejp, är det nästan, så. Där inne får dom som är intagna ha sina grejer. Och det hade dom väl sagt åt honom från början att "du får bara hålla dig inom den där ramen". Och då skulle han ju få lov att sätta upp alla dom här basgitarrerna. Nej, dom kunde inte få plats innanför ramen. "Men du kan ju sätta utanför" sa Katarina. "Nej, det får man väl inte". "Men vi kan göra undantag, för kommer vi fram sedan till att… ", "Okej, du får ha utanför". Så att han är väldigt så försiktig och …

F1: Men det har han nog visat. Han blir ju väldigt irriterad när han får reda på saker och ting som inte han har blivit informerad om. Och då håller han sig strikt till det nu typ då att innanför ramen ska det vara.

KL: Ja, precis. Och därför förväntar han sig väl att alla andra ska hålla sig inom sina ramar också. Så det är väl det som är avtalet.

F1: Hade du någonting mer där Marie?

F2: Nej. Jag tänkte kanske lite det där med … du kommer inte ihåg i vilket läge det kommer upp, det här med hylsorna?

KL: Jaså, det här med att plocka undan efter sig. Att alltid ha allting under kontroll. Det är där det hänger någonstans. Att det har varit för mycket affekt för att bli fullt kontrollerat. Vid 2 tillfällen har han ju berättat det här …eller ja, fler ändå… det här att han har, för att kontrollera sitt adrenalinkör, klippt av sig leverfläckar. Och det har han gjort medvetet, så att säga, för att kunna vara säker på att han inte övermannas av adrenalinrusch i något sammanhang. Och ändå då så tror jag att han har lagt märke till att man har inte full koll när det far på så där riktigt. Så jag tror det har mer med det att göra.

F2: Okej.

F1: Jag tänkte också fråga dig, han berättar ju, och du berättar också i förra förhöret, att han har haft ett s.k. förhållande, kan man väl säg, med en mörk tjej i USA, där dom fattade tycke för varandra eller …

KL: Nej, det var när han berättade att dom fattat tycke för varandra, men han sa det att "Jag är ju ingen … " vad heter han för någonting… ah, det är en sån här … trubadur.

F1: Jag får hjälpa dig, Täppas.

KL: Täppas. "Jag är i alla fall ingen Täppas". Och det här tyckte han liksom att… han hade liksom ingenting emot det men han var ändå ingen Täppas, för att det här måste ju föras vidare i verkligheten, och den verkligheten mot … tror jag inte han ville … alltså vara riktigt så. Han tyckte att det skulle bli för komplicerat. Så la han ner det redan innan det hade börjat.

F1: För jag har för mig att vi pratade om … du fick uppfattningen att han ville gärna prata om det. Han gjorde det ganska tidigt, vad jag förstår, att han pratade om att han var alls ingen rasist.

KL: Ja.

F1: Att det var i det han …hans budskap var egentligen. Pratade han någonting annat om rasism, något annat exempel som du kommer ihåg?

KL: Nej, alltså det är väl mer det här med att han lyssnar på all musik och han lyssnar på alla texter och … han lyssnar på allt möjligt så. Det här med rasismen tror jag har att göra mer med den amerikanska författningen. Så han har … ja, först hade han väl i Huddinge då nu också läst Jeffersons hela manifest så. Så hade jag det hemma så jag tog med så han fick läsa klart det. Då blev han jätteglad när han förstod att jag också hade läst det här då. Och att det är väldigt mycket med det här ursprungliga fria att ingen ska kontrollera någon å ena sidan tycker han det. Men å andra sidan så finns det liksom det här att man ska ändå hålla sig till dom regler som är någonstans, och det är väl mer där han tycker att folk gör inte det riktigt så.

F1: Men om jag minns rätt så … om det var i din journal eller det var i förhöret där stod att … han säger då att han … han vill påvisa att han inte är rasist "som dom tycker".

KL: Ja.

F1: Alltså om det var media som har skrivit att den här serieskytten då eventuellt är rasist. Jag speglar det så. Jag vet inte hur du …

KL: Jo, men det kan nog stämma att liksom redan innan han blev infångad så var det ju mycket spekulationer vad det var för sorts rasist som bara sköt mörka människor.

F1: Eftersom det var så tidigt….

KL: Ja.

F1: … som ni hade det samtalet också.

KL: Men det ville han nog tala om att det var han inte. Och det tror inte jag han är …i den bemärkelsen. Utan det är mer det här ifrågasättandet av vad som är sant egentligen. Och vad man får säga och vad man inte får säga. Vem som får göra vad och vem som inte får göra det. Det är mer det filosofiska tycker jag. Och han är ju väldigt nöjd med senbuddhismen, det är ju liksom …ja, inte ifrågasätta någonting utan det är bara att konstatera. Allting finns. Och han har vid något tillfälle pratat om det här med, folk som har ifrågasatt "nine-eleven" t.ex. vem som har gjort det och har en liten bild på någon liten gubbe där som har gjort en film om detta och så, men han har gjort många andra filmer, så jag vet inte. Så jag sa till Peter "Men du måste ju förstå att det är inte alla som får göra vad som helst utan det är bara vissa som får

stiga över gränsen" och berätta dom här historierna. Det kan ju inte göras av vem som helst utan att man får ett syfte som kanske inte är riktigt så. Men han läser det mesta. Han läser det noggrant och han tar reda på allt. Han lyssnar på all sorts musik, tidigt, klassiskt, 50-tals, 60-tals, 70-tal och … av alla färger, sorter och modeller. Läser… tittat en hel del och läst biografier av alla möjliga och omöjliga människor. Det är han ju rätt nöjd med att han får vara ifred och göra detta, utan att någon stör honom. Så han tycker det här är jättebra. Så att …ja…

F1: Jag måste ta upp det här igen, om när Henrik och Peter var i Florida. Vad det är för någonting som Peter börjar berätta eller …

KL: Vi pratade om ämnet kontroll och kontrollförlust och vad det gör med människor när man förlorar kontrollen. Och då började han inveckla sig i en berättelse där han beskriver hur han … "den ena styr och den andra gasar, vi kan lite på varandra därför att vi har liksom det här samröret. Vi är ute och åker i en cabriolet så och sedan kör dom. Och vi vet att vi har kontroll, men dom 2 fjollorna i baksätet, dom vet inte något om att ha kontroll". Och jag kan känna hur den här hisnande känslan växer hos mig i alla fall, att det händer någonting med honom när han berättar det här på ett sånt sätt. Men det kommer aldrig någonting mer än just det här att jag får en känsla av att det är … någonting som inte står rätt till där i den berättelsen. Och då handlar det just det här om kontroll, och vem som har kontroll över vad.

F1: Jag har för mig också att du har nämnt att han … i den diskussionen, så avbryter han sig lite och pratar om att han inte är någon golbög …

KL: Nej, just det.

F1: … mot Henrik. Han nämner alltså Henrik.

KL: "Jag tänker i all fall inte skvallra" säger han. … Jag tänker i alla fall…. Men det har han sagt vid flera tillfällen. "Dom får säga vad dom vill, det får stå för dom. Jag tänker aldrig skvallra". Men det är därifrån jag har fått för mig att det finns någonting annat som vi inte har fått reda på.

F1: Ja, vi har ju gjort förfrågan i USA, men … USA är stort ju. Så att det …

KL: Mm. Men ja, men det är någonstans i närheten av Miami dom är och åker. Och han lever sig in på samma sätt som när han berättade om här ute på ..när han skjuter. Alltså han …det blir en annan kille som träder fram, som är mycket företagsam, och som inte alls är timid och snäll och …artig, trevlig. För det är han verkligen mot oss allihopa.

F1: Har han tagit upp det någon annan gång, efter det?

KL: Jag ska kolla här. Förra veckan så försökte jag … någonstans kanske … (KL söker i sina handlingar)… Nej, då kommer det är med leverfläckarna igen. …

F1: En fråga Kickie, dom här mötena du har med Peter. Hur långa är dom? Eller det skiftar?

KL: Det skiftar jättemycket. Ibland är det så att jag bara tittar in. Jag har tagit med mig och sett till att han får lite videofilmer att titta på. Och det är också allting från …ja, nu sist lämnade jag in Mama Mia. Och en hel del sån dramatiserade historier, som

Jerry Lee Lewis eller … ja, flera sådana musikalhistoriska personer som han har …

F1: Har han haft önskemål på dom eller det är bara att du känner att det här är …?

KL: Ah, han vill ju ha någonting att titta på, så han fick låna en DVD-spelare från lärcentrum för han ville ha lite, så då plockade jag fram, det gick ju inte att …så sa jag till honom så här att "Nu får du den av mig men jag vill få tillbaka den sedan, så du inte sitter och tittar på den olovandes här". Men ja ..

F1: Men det är som du säger, det är allt från att du bara tittar in och överlämnar någonting och …

KL: Ja, till vi sitter ner ibland och pratar rätt länge i köket så. Men det blir mest, nu för tiden, om t.ex. huset här, hur det har växt under den här tiden han har varit här och att man snart, kanske, inte längre kan se spiralen där borta. Såna saker han funderar över.

F1: Okej.

KL: Och vad det är för väder.

F1: Jag återgår fortfarande till det andra förhöret vi hade med dig. Och läste i några journalanteckningar från den 17 januari, då han berättar för dig att han inte kommer att erkänna något och tror inte heller att Polisen har några konkreta bevis.

KL: Det kommer jag ihåg nu, ja.

F1: Hur och av vilken anledning säger han det till dig?

KL: Ska se … nej…

F1: Då har han ju inte suttit så hemskt länge.

KL: Nej, men där står någonting annat den 17 januari, kan jag säga.

F1: Jaha.

KL: (KL söker i handlingarna) Ah, det är ganska långt, det är 2 sidor.… Ja, det är då han säger så här, han berättade att han inte kunde förstöra bevisen när det ringde på hans dörr.

F1: Okej, det var det här med att han inte skulle ta sönder vapnet.

KL: Ja, just det, han hade tänkt att han skulle borra sönder den här … mm … och sedan då det här med nycklarna. … Ja, det verkar väldigt opersonligt men det är det, jag blir lugn efteråt, så där. Och så kom det här med hans mamma och bilen och alltihopa här.

F1: Just det, att något hade hänt där ja.

KL: Men är du säker på att det är här, för här står ingenting, tycker jag, … den 17:e.

F1: Det är möjligt jag har antecknat fel kanske.

KL: Nej, det är bara det att han säger ju det liksom att dom inte har några andra bevis i samband med någon hylsa, men sedan ...

F1: Jag har faktiskt gjort den anteckningen ihop med att jag har skrivit det här med att han har sagt till dig att han skulle borra sönder sina vapen om han visste Polisen skulle komma.

(KL läser i sina handlingar)

F1: Ja, det står faktiskt ovanför där han har skrivit om att borra sönder vapen.

KL: Mhm.

F1: I texten innan där han …där du skriver att hans mamma skulle besöka honom.

KL: Jaha. … (söker i handlingarna) ….

F1: Du kan se på den kopian här kanske, om det hjälper dig.

KL: Men vad är det för någonting? … Jaha, det är den som …

F1: Du har skrivit till i din journalanteckning, det är därför det blir fel sidor, va.

KL: Jaha, men alltså den börjar här, förstår du.

(Förhörsledaren och KL tittar i journalanteckningarna)

KL: Det är då han säger …

F1: Att han kommer inte erkänna någonting och han tror sig veta att vi inte har några konkreta bevis.

KL: Ja. Och ändå så har han ju tidigare berättat att han har erkänt.

F1: Ja. Det är därför jag tänker fråga dig: I vilken sammanhang alltså? Pratade ni först om mammans besök o.s.v.

KL: Nej, men alltså ibland kan jag liksom uppleva att det är flera personer vi pratar om som heter samma sak så. Jag vet då när han Ulf Andersson var uppe hos oss och skulle träffa honom och Anders Hansson och jag gick med. Och då så presenterade han … som "jag vet att du vill erkänna" och data-datata… och då såg jag hur det fullständigt snurrade runt i huvudet på Peter. Han blev så arg så att han … men ändå så skulle han behålla fattningen. Och sedan blev han som förbytt. Det var inte alls samma kille som vi brukar … och jag vet att Anders han reagerade också "Vad är detta för någonting" liksom. Det var helt så. … Och jag har pratat med han om disassociativa tillstånd och personer och alltihopa så där. "Och vad är det för någonting?" säger han. Han vill inte …

F1: Han vill inte gå in på …

KL: Nej. Så att det …det finns nog mycket som vi inte vet, tror jag.

F1: Det finns det nog, ja. Har du mer Marie?

F2: Nej, jag tänkte bara åter igen, det står … "Vi talar om fredag, vilket undertecknad går med på". Och sedan kommer det.

KL: Jag skulle väl …jag tror … var det då han skulle första gången gå iväg och träffa hans mamma och hon skulle bjuda på sån här tårta eller …paj, var det väl, äppelpaj som han gillar. Och så bad han mig att jag skulle följa med och träffa henne, för han vågade inte träffa henne själv. Han vågade inte det.

F2: Sedan efter det så kommer … eller direkt, han förklarar att han inte tänker erkänna någonting. Hur kommer det… alltså hur?

KL: Det kommer jag inte ihåg. Men jag vet någonstans att han …han … alltså jag tror han var väldigt mer hotad av mamman, att träffa henne, träffa någon anhörig överhuvudtaget. Det var väldigt så. Och sedan dröjde det ju ett bra tag innan det blev av. Det var liksom så. Men jag vet att han sa att "Du följer väl säkert med".

F1: Det var väl mer en förutsättning för att han skulle få besök av sin mamma, att du skulle vara med.

KL: Ja, men alltså just att …

F1: Han ville inte träffa henne ensam.

KL: Nej, han ville inte träffa henne ihop med någon annan eller någonting, så att då ville han att jag skulle vara med, för liksom så.

F1: Om vi ska gå vidare så är där också någonting… jag tittar på ditt förhör där du … där Peter berättade för dig att …hur ska jag förklara … att han hade lagt ner möda på att …när han har skjutit på folk i stan, att han skulle förvilla så mycket som möjligt. Att man aldrig skulle göra likadant. Inte vara på samma ställe och … så att dom skulle förstå att det är inte en och samma. Det tycker jag är jävligt intressant. Kan du förklara lite hur han … om du kommer ihåg.

KL: Men alltså det tror jag är … det mesta som Peter berättar när han gör, vill han förklara att han försöker alltid göra det … så att han briljerar på något sätt, så. Jag vet att när han berättade det här med att han hade skjutit på Davidshall så var han nästan förbannad för att det inte var någon som hade sett han eller upptäckt han. Riktigt arg var han. Liksom "fan… kan det va så svårt". Så det var … det tyckte han var jättekonstigt att inte någon hade fått fatt i han där då. Han tyckte väl liksom att "nu är det väl ändå tid".

F1: Då får man en känsla i princip av att han väntar på att Polisen ska komma.

KL: Absolut. Jag tror det. Alltså han har nog velat …tyckt att han skulle blivit infångad direkt. Annars hade det andra aldrig hänt.

F1: Ah, det var ju, mot slutet innan han blev gripen, var det ju mycket, som sagt, som hände då under kort intervall.

KL: Ja. Jag får en känsla av att han är besviken redan första …att ingen gjorde någonting första gången, så. Att man inte kunde det. Det var han. Men sedan också det här, bearbetningen av … kunde man göra det en gång kunde man kanske göra det två gånger.

F1: Jo, det är lite som du sa där, med 2003, att det var liksom enkelt att göra det, så gjorde han det en gång till va.

KL: Ja, det var ingen som brydde sig.

F1: Nej.

KL: Ingen som upptäckte det …alltså det var liksom så. Och jag tror det är lite så, det hela, alltihopa är. Och då det här med Davidshall då. Där var det han berättade att liksom "oj, fan, jag skjuter på huset och ingen kommer".

F1: Ja.

KL: Jag tror han hade väntat sig att det skulle springa ut en massa människor och försöka jaga rätt på honom just där och då.

F1: Har du mer Marie där?

F2: Nej.

F1: Då tänkte jag gå över … han skriver ju sin självbiografi, eller vad vi ska kalla det. Har du fått läsa någonting utav det?

KL: Alltså jag läste i den innan ni tog ut den, och fick mig till …alltså han berättar ju lite så … långt ifrån allt så, men en hel del innan han försvann till Huddinge.

F1: Har han fortsatt på det här?

KL: Ja, men nu har han nog liksom lagt om stil, tror jag. Så nu får jag inte läsa någonting.

F1: Nehej.

KL: Nej.

F1: Skriver han på datorn fortfarande?

KL: Ja. Han fick in den för …

F1: Innan jul, någonting där, va?

KL: Ja, någonting … jag har skrivit upp ett datum …

F1: Jag frågar med tanke på att du säger att han har jättemycket papper i cellen och …

KL: Jaja, men han är besviken på datorn, för han kan inte skriva sina noter där.

F1: Nej, just det, det kan han ju inte.

KL: Nej, det kan han inte göra. Så han sitter och komponerar. … Nej…

F1: Men vad handlar hans … jag har i och för sig själv läst en del utav det. Men vad får du för uppfattning att han vill med sin …

KL Alltså det började med när han skulle försöka beskriva …svårigheten att kommunicera med människor så, och då var det någon flickvän han hade haft som hade en liten dotter. Och när han hade beskrivit då, hur han försökte fundera ut vad hon skulle kunna tänkas vilja ha och behöva, som han hade beskrivit i den här första berättelsen. Så sa jag "Men herre gud, du kan ju skriva, fortsätt att skriv" sa jag. Och så gjorde han det. Och så började han ju skriva om allt möjligt annat också så förtäckt om Jöns och Co och så.

F1: Vad skulle jag säg, han … han har ju delat upp det i kapitel, från när han föddes närapå och framåt, så att säg. Och han har ju inte nämnt något …ja, han nämner ju i och för sig just det han kallar "verksamhet", om du har läst det.

KL: Nej.

F1: Det är det närmaste ett erkännande man kan komma, så att säga. Han pratar om sin verksamhet. Och att han då är besviken på folk som har vetat om det och som sedan har berättat det för Polisen.

KL: Och det är väl bl.a. Jöns som har berättat.

F1: Ja, precis. Det var väl så också att han hade sagt någonting till dig, att han var inte nöjd med hur Lasermannens bok var skriven.

KL: Nej, det vet jag inte, utan jag tror att det var jag som sa åt honom att "om du nu ska skriva, fortsätt och skriv, och sedan så ser du till att få behålla pengarna för det här själv, så att det är ingen annan som snor dig på alltihopa det här". "Nej, det är bra" sa han "för jag har väl rätt mycket skadestånd jag ska betala".

F1: På tal om självbiografin så …jag hörde någon … vem var det… Anna där uppe, som berättade att han läser mycket om filmproduktion.

KL: Mm, han håller på med det, nu ska han producera …

F1: Han ska producera sin självbiografi eller?

KL: Ja, boken ska produceras som ett filmmanuskript sedan.

F1: Okej.

KL: Så nu håller vi på med olika typer av film, hur dom är upplagda och hur det går till och vad det finns för producenter.

F1: Okej.

KL: Så han sätter sig ju in i allting. Och då när han suttit och lyssnat på musiken innan, så har han ju benat upp det, för att verkligen försöka förstå vad det är för någonting i en låt som slår och vad det är för teknik dom använder, på olika sätt, olika genrer och så. Om det är personligt, generellt eller om det är liksom så.

F1: Jaja.

KL: Så han analyserar det mesta. Men det är just filmmanus.

F1: Är det bara dom som … den sortens av böcker han läser för tillfället? Eller läser han

andra böcker också?

KL: Ja, vad är det… Senbuddhismen den har han ju läst 7 gånger, tror jag. Och så läste han väl Tibetanska dödsboken ett antal gånger. Och sedan psykologi. Och … någon annan sån där bok också. Bok om ensamhet av …vad heter hon … av Tudor Sandahl. Och …ja…alltså det är jättebrett sprektra. Och när han lånar tidningar så lånar han ju t.ex. den här tyska tidningen … Bildzeitung, tror jag den heter, eller någonting sånt. Eller tekniska tidningar eller … Illustrerad Vetenskap … eller alltihopa så. Och då kan det vara sådana kapitel som sabanter t.ex. hur dom funkar. Och så kan vi prata om det. Lite så.

F1: Tydligen så hinner han med mycket.

KL: Oh ja. Absolut.

F1: Han är väldigt aktiv, vad jag förstår, med tanke på att han läser så mycket, och mediterar.

KL: Ja, och hittar han sedan någon gubbe som någon har sagt … jag gav honom t.ex. en bok om en tibetansk munk, trodde jag, som hette Lobsang Rampa som hade murat in sig i någon grotta i bergen i Tibet eller levt ensam. Men han lyckades ta reda på att det här var också en man, och så fick han ut på nätet, information om den här författaren. Och han har tydligen uppstått i England på mystiska omständigheter, också trepanerad. Och då blev lite så … okej, mycket intressant. Men han läser liksom på om dom här gubbarna hela tiden, som han undrar över "Vem är den här författaren och vad har han för bakgrund, vad tänker han och hur … " liksom så. Så det är både djup och bred kunskap om det mesta. Och …ja…

F1: För att återgår till, som jag sa från början, i början vet jag att då träffades ni ganska ofta, efter polisförhören.

KL: Mm, men det gör vi alltid. Alltså 2 – 3 gånger i veckan.

F1: Då har han ju berättat om vad som har hänt, så att säga. Är det någonting som du sporadiskt tänker på som …hur han har reagerat när han har kommit från polisförhör?

KL: Ja, bland annat då när han berättade om det här när han skulle bli fotograferad på … hur han hade försökt slingra sig som en orm och slänga sig till höger och vänster och allt möjligt så, och fick blåmärken och lite sådana saker. Det var han mycket irriterad över. Mycket irriterad över. Men det hade han väl bestämt sig att så skulle det inte va. Och så hade han kämpat med näbbar och klor. Och då fick jag för mig, ungefär, att det var en 3-åring som inte ville borsta tänderna, ungefär. Lite av den här väldigt … ibland är det lite så att den lille pojken finns där inne också, på något sätt, och han kan ju bli … och så berättade han vid något tillfälle att han hade suttit och sjungit med fingrarna i öronen, vid något tillfälle, ville han inte höra mer dumheter, för då tyckte han att han hade berättat allt och nu kan jag inte berätta mer. "Nu kan jag liksom bara sitta här och sjunga". Och sedan, alltså just när han hade berättat det, så var han ju liksom väldigt upprörd. Och jag förstod att det var någon sorts försvar mot någonting så. Men sedan efteråt har han ju omskapat den händelsen till någonting annat och vill nu ha med det i Guiness Rekordbok. Så nu vet jag inte riktigt så hur det ska bli med det, men … "Den som har sjungit längst under polisförhör", ah, jag vet inte, det var något sånt.

F1: Okej. Nu kom jag av mig bara för det. Jo, vi pratade ju om att du inte trodde att han

hade Asbergers syndrom.

KL: Nej, det tror jag inte i 2 sekunder, att han har.

F1: Jag kan väl erkänna för dig här och för bandspelaren också, att jag har ju … jag tilltalade honom så att han blev väldigt kränkt, fick jag reda på efter förhöret. Och då …det var svar som … ja, som man kan svara en vägg ungefär, där jag då säger att "Peter, jag ser dig som en intelligent människa. Men dom här svaren är inte intelligenta". Ändå fortsatte han förhöret. Men sedan hade han ju beklagat sig för sin försvarare. Och vid nästa förhör så var han tyst.

KL: Mm.

F1: Och då förväntade han sig att jag skulle antagligen be om ursäkt, men det gjorde jag inte vid det förhöret. Men jag gjorde det sedan och det har han accepterat.

KL: Mhm.

F1: Det är ju lite Asberger. Han blir ju jätte… eller … ja, man får inte säg för mycket emot honom. Han är lättkränkt o.s.v.. Och i detta fallet så blev han ju faktiskt kränkt, i alla fall.

KL: Ja, men jag tänker mer den här schizoida personligheten med megalomana föreställningen.

F1: Vad sa du … mega?

KL: Megalomana, alltså storhetsvansinne, hybris ibland när han går igång så, och att det är mer schizoid, narcissistisk personlighetsstörning på något sätt. Men han kan ju uppenbart formulera sig och … lite osanning och han har en kreativitet av alla möjliga de slag och det är inte riktigt där Asbergarna befinner sig så. Och han har många aspekter på, just där när han försöker förstå vad den här tjejen behöver och vad han själv känner och alltihop. Det är snarare så att han är avstängd. Han har stängt av. Det är inte så att det måste vara regelstyrt på det sättet. Han är noga med att det är rätt eller fel, eller så, men han klarar en kompromiss, så han kan klara allt möjligt så. Men dom Asberger jag har träffat, dom kan ju va allt från målvaktsdomare till dansare, men det finns … om vi ska gå ut och dansa så går man och bjuder upp, sedan dansar man efter regelsystemet, så säger man "tack så mycket" så. Man skapar inte heller där några relationer. När han beskriver hur han skapar sina relationer så är det den passiva mannen som tar emot kvinnorna, på något sätt så, och dom får närma sig honom. Då får dom ju också ta ansvar för hela relationen. Det vet jag inte riktigt att han … han engagerar sig inte i dom. Och jag tror att det brister i just det att han inte kan släppa kontrollen. Han låter helt enkelt ingen fästa på honom. Nu tycker jag inte längre att det är riktigt så. Men i början så tyckte jag han var som ett frimärke utan klister.

F1: Ja, jag har för mig att du sa det.

KL: Det fanns liksom inget som … han fäste liksom inte på någonting. Men det tycker jag är helt borta. Det har blivit annorlunda på något sätt, så. Så det är ju inte samma Peter nu som det var då.

F1: Det var därför jag ställde frågan innan, vilken förändring det har blivit.

KL: Ja, men det har ju det. Och någonstans så … hävdar han med en dåres envishet att han ändå inte vill ut i samhället, så det här är bra.

F1: Har ni pratat med om fängelsevistelse och … jag vet att ni hade pratat om det innan.

KL: Ja, men alltså när vi pratade fängelse, så har jag förklarat för honom att det är inte som att vara i fängelse när man är i häkte. För häktet är liksom i väntan på någonting annat. "När du väl blir placerad i fängelse och har gått genom alla tester och allt skit som du måste gå genom nu, för du har begått det här straffet på riksmottagningen och hela alltihopa. Då kommer man någonstans att se var du passar att sitta bäst. Och då är det inte säkert att du kan fortsätta och snickra och pula och greja med den här, för det är andra människor som avgör detta". "Ja, men sa inte du att man kan studera där" säger han då. "Det kan du säkert göra" sa jag då. Så att någonstans vill han nog behålla sin integritet. Skulle nog bli väldigt förtvivlad om han hamnade på Kumla för att vika skosnören.

F1: Det tror jag inte hade passat honom.

KL: Nej.

F1: Definitivt inte.

KL: Nej, men hade han varit Asberg så hade det kanske varit ett bra alternativ.

F1: Du menar så, jaja, okej. Jag måste också ställa frågan om hans syster. Vad har han berättat om henne?

KL: Om jag kommer ihåg rätt så har han berättat om när han följde med henne vid något tillfälle, när hon var på behandlingshem och besökte henne, och hur …och när han berättade om henne första gångerna, då var han ju känslomässigt berörd. Nu kan han säga så här "Ja men hon var ju på en massa andra… jag känner inte riktigt henne heller" säger han.

F1: Ja, det var ju en åldersskillnad, jag vet inte hur stor den var.

KL: Men det har liksom släppt det också, att han kände liksom egentligen inte henne heller. Men besvikelsen över att dom inte gjorde det som skulle göras, den finns ju där.

F1: Vad jag skulle komma till, om han har … har han någon gång uttalat fientlighet, eller vad jag ska säg, mot narkotikalangare, narkotika i samhäller överhuvudtaget?

KL: Absolut.

F1: Vad är hans … ja, det är en dum fråga, men vad är hans ställning till det?

KL: Ja, samma som till dom här inbrottstjuvarna, höll jag på att säga, men alltså han är jätteförbannad på att dom får härja fritt, helt enkelt. Vi pratar inte om det så ofta, men dom gångerna han har nämnt så har det varit att "Det är ju själva den att det får pågå, den verksamheten" sa han. För han är ju inte själv så … alltså det finns ju inga droger, inga cigarretter, ingenting överhuvudtaget. Det är vegetarisk mat och det är liksom så avskalat. Renlevnadsmänniska skulle man kunna beskriva det med.

F1: Han har aldrig pratat om rättsskipning själv?

KL: Nej. Nej, men att han har … mer än den där gången, han hade stått i sin mammas fönster och han stod och såg att dom stal bilen. Det var då tanken kom liksom. "Dom här hade jag ju kunnat sagt ping-ping nu" för det fanns ju inget annat sätt att stoppa dom. Dom bara liksom gjorde det och sedan stack dom. Det är enda gången han har nämnt någonting om det.

F1: Men du säger att han pratar inte så mycket om henne.

KL: Systern, nej. Alltså dom gångerna han gör det, då kan jag se ibland att han blir berörd va, så att han håller det nog borta ifrån sig.

F1: Ja, han blev berörd när vi nämnde det ju, i första förhören.

KL: Mm. Skulle jag gissa någonting så är det väl den människan han har tyckt mest om, faktiskt, även om hon inte var där så ofta. Men det säger någonting om graden av ensamhet.

F1: Ja, absolut. Har han berättat någonting om han har blivit mobbad?

KL: Oh, ja. Han berättade för mig så här att dom bor i Växjö och sedan så när föräldrarna skiljs så flyttar dom till Munkhättegatan, där ute på Motetten, så hamnade han där på något dagis. Från dag 1 så blev han mobbad och slagen och alltihop så, av invandrare, sa han. Dom var … hårt på honom och sedan …det fortsatte ju liksom. Men den värsta mobbingen tror jag är liksom att han inte har fått lov att vara den han har varit i förhållande till familjen. Utan dom har också haft andra förväntningar på att han skulle bli någonting annat eller göra någonting annat. Så han bara känner att han är liksom helt allinierad från allt och alla.

F1: Ja. Under hans skolgång, blir han …alltså upplever han att han blir mobbad där, så att säga?

KL: Ja, hela tiden.

F1: Nu vet jag inte exakt vilka skolor han har gått, i och för sig.

KL: Nej. Det verkar vara ett genomgående mönster, att han blir utanför och får inte vara med. Och kan inte kommunicera. Så att det blir väl så att han lär väl sig inte kommunicera, om man inte har någon annan att vara med så blir det ju inte så. Man lär sig …

F2: Har han nämnt någon speciell?

KL: Nej, det verkar vara genomgående, det där, på lekis, på dagis och förskolan och framåt. Så jag tror att han har satt sig över det hela, alltihopa det här, för att liksom försöka någonting annat så.

F1: Har han någon gång berättat varför han skjuter? Han hade ju, så att säga, erkänt för dig att han hade skjutit folk. Men har han, frånsett att han ville ha dom här pengarna då 2003, hade han sagt att det var ju en bra inkomst, så att säga.

KL: Nej, nej, det var ju det att när han gick på sjuksköterskeskolan, om jag har för mig

rätt nu, så var det så att när det blev sommarlov, då fick han inga pengar. Och jag tror han har ansökt om bostadsbidrag eller någonting så och dom har hänvisat till att han har redan fått sitt studiemedel och så. Och då riskerade han ju att bli av med sin lägenhet, som han var väldigt rädd om och som hade gjort så jättefin och i ordning med träslag och fixat och donat och bytt allting så att det blev liksom … Så då fanns ju risken att han skulle så, och jag vet han berättade vid något tillfälle att han till och med tränade, gick ut och la sig i soprummet för han skulle träna i hur det var att va hemlös. För det var liksom det scenariot han hade för sig. Men jag tror inte han uppskattade det så mycket. Han är väldigt renlig och väldigt noggrann så, men … han provade det som ett alternativ då, till hur det skulle vara att bli av med lägenheten. Så det var någon sorts nöd, tror jag, som tvingade honom till att göra detta. En väldig personlig nöd och ett hat mot att vissa kan få och andra kan inte få. Och besvikelse. Han sa vid något tillfälle till mig, jag kommer inte ihåg när, men han har sagt att han var väldigt dålig på att ta besvikelse. Och det är det han har blivit mest sviken, genom hela livet.

F1: Ja, det har han ju även sagt i förhör, att … vad han än har prövat på så har det inte gått.

KL: Nej.

F1: Så där har ju blivit mycket besvikelse.

KL: Och det är väl så, att det pågår en annan social verksamhet för alla människor och är man inte delaktig i den på en arbetsplats, då är man ju per definition, utanför. Och alla vill inte betala det priset.

F1: Jag frågade dig innan, jag har skrivit det som en punkt här i och för sig, vad säger Peter om sin framtid och förmodade fängelsevistelse?

KL: Jo, alltså att han tycker att det är bra. Han tycker att det ska vara skönt att få sitta och vara ifred och vill inte ha med samhället att göra. Och han vill inte bli informerad om vad dom håller på och alltihop, så han har liksom någonstans släppt det. Och jag föreslog honom eller frågade någon gång i början så här "Men varför valde du inte att gå in i kloster?". Ja, då måste man vara religiös och det gick ju inte, för det har han ju inte riktigt förrän jag började prata med han om senbuddhismen och andra buddistiska former, där man liksom inte har samma patriarkala utformning som han mest hatar av alltihopa detta också. Han kan bli riktigt arg ibland när han …det här med religiösa måsten va, har liksom föreställningar om alltihopa det. Så det är nog hans egna regler, tror jag, mer som gäller mer än andras regler och alla dom här religiösa konkreta föreställningarna, dom kan han bara inte acceptera, tror jag, som en sann …

F1: Har han pratat om andra religiösa samfund? Du säger buddhismen o.s.v. nu. Men har han pratat om någon annan?

KL: Ja, men mer det här patriarkala, alltså som är i nästan alla dom här religionerna som vi har ... ja, judendomen, kristendomen, muslimska, att det finns liksom ett överstyre av …regler och män och fånigheter, som han säger, som liksom styr den verksamheten. Så även om han kan meditera aldrig så mycket och vara ifred där så kan han inte vara ärlig nog och köpa hela det paketet, utan han vill vara ärlig i förhållande till det han ska ...

F1: Jag menar, han vill ju ha besök av buddist munk ju, nu blev ju inte det av men har han nämnt någon annan han vill ha besök av?

KL: Nej.

F1: Det är ..

KL: Överhuvudtaget, han skickade ju tillbaka allt skit som han får från alla möjliga människor.

F1: Jo, det vet jag ju i och för sig.

KL: Så att det … nej, det vill han inte, utan han vill …och det är mer där han ska komma vidare i meditationen, för han utgår ifrån att buddhismen bör väl veta mer om meditativa tekniker som gör att man kan liksom komma vidare med sitt inre. Och där borde han ju ha guidning i detta.

F1: Ja. Har du något mer Marie?

F2: Nej. Jag tänkte på … den frågan ställde du ganska från början här i förhöret, dom här sakerna som han har berättat, det skedde innan du talade om att du pratat med oss. Och efter att du har talat om det för Peter så har han inte nämnt någonting om brotten, utan det är … om jag förstod dig rätt.

KL: Nej, nej, inte alls. Alltså det kan glida lite åt det hållet men det retirerar ganska så fort. Det enda han har sagt på sista tiden, är ju att han börjar förstå att han nog har farit rätt så illa när han var liten. Och det skulle han ju aldrig ha nämnt överhuvudtaget innan. Han börjar förstå det.

F1: Mm

KL: Så han har nog mycket smärta han ska igenom innan han är ute på andra sidan. Men livet, som du frågade efter, efter fängelset…nej. "Jag får väl sitta livstid och det är väl 20 år, sa han, så då … fyller han ju 40, sedan är jag väl pensionär så kanske jag kan flytta till någon söderhavsö där jag kan få vara ifred".

F1: Jag har för mig att han har sagt någonting också att när han kommer ut om 25 år så kunde han kanske flytta hem till mamma.

KL: Ja, det var någonting sånt också som ..eller fast han … säger att han vill inte … pappa, kanske, möjligtvis där så. Men .. han pratar om söderhavsöar och såna saker, så han vill bort ifrån hela alltihopa.

F1: Mm. Nej, jag har väl inte mycket mer. Jo, en fråga, vad tror du själv? Tror du att han kommer att prata vid en rättegång?

KL: …Vet inte. … Vet inte vad dom ger honom för råd. För jag tror att han kommer att ta råd av dom här 2 herrarna han har fått.

F1: Advokaterna?

KL: Mm. Tror att han har förstått någonstans att han har fått tag i någon som faktiskt jobbar för hans sak, inger honom någon sorts hopp om någonting, i alla fall.

F1: Samtidigt, menar jag, så i en rättegång så får man ju chans att …även om han kanske inte berättar detaljer och om sina brott, så att säga, så har han ju möjlighet att gå ut med någonting. Något meddelande.

KL: Han vill ju ha den ha den här tröjan på sig.

F1: Jaja, det är ju så.

KL: Och då så sa jag … nu så var jag ful, så sa jag "Du, jag tycker den påminner väldigt mycket …har du sett The Mentalist, någon gång" sa jag åt honom då. Nej, det hade han inte.

F1: Hur reagerade ?

KL: Det hade han inte gjort. "Vad är det för någonting" sa han. "Nej, för där är det någon massmördare som springer omkring" sa jag. "Och ritar ett sånt här huvud med 3 fingrar. Lite likt det där". Och han blev alldeles blek. Du kanske tänker och associerar till fel saker. "Här har du gjort en liten guldgubbe med blå ögon, men själva … i min associerade värld som påminner det mer om den här som Red John brukar göra, i den serien". "Vem är det? sa han. "Ja, sa jag, du kanske ska se den på DVD, så du vet och kanske förstår att det kanske inte är riktigt så bra som du själv tycker".

F1: Jag menar, han har ju chans att meddela budskap ju, om han nu …

KL: Jag tror inte det …

F1: Du har ingen känsla av att han …

KL: Nej, det ligger inte på det planet, helt enkelt. Det ligger inte på det planet. Alltså jag tycker det verkar en tidningssak alltihopa. En liten desperat människa som har försökt rädda sitt … och att det sedan har, någonstans, burit iväg åt ett håll som inte har varit rätt. Så även om han är ideologiskt bevandrad, även om han kan hela konstitution en, den amerikanska, utantill och han kanske till viss del har idealiserat vad man kan göra i USA mer än här, så beror det nog mer på sin …den familjära anknytningen till den vetskapen än någonting annat. Och att han …ja, jag vet inte, han har ju spelat med musiker av alla sorter och det är inte så att han har uttryckt något konstigt med det. Så att han har blivit …men det här med att han egentligen inte tror på …när 9 – 11, utan att det är någon annan som har kört det, det är väl så. Och lite andra sådana här saker. Men det är väl inte han den enda som är av den uppfattningen, så det är väl … och sedan hur hela filmindustrin är uppbyggd och hur hela alltihopa detta är uppbyggt, det är en väl som det är, på något sätt. Och bankvärlden och alla andra världar. Och han funderar över dom också. Alltså han tänker mycket och är väldigt, väldigt allmänbildad. Väldigt allmänbildad. Det finns ingenting han blir så irriterad på som om det är någon som inte vet, liksom så. Han säger ofta till mig, "Men det vet inte jag förstår du" säger jag… men …precis som … stänger av det.

F1: Nej, jag har inte mer. Då kan vi bara förvänta oss en film om Peter Mangs sedan i alla fall, i framtiden, någon gång.

KL: Ja eller om någon annan … men han har provat olika filmalternativ och tycker vissa människor gör bättre filmer. Jag provade att ge honom Jacques Tati, det tyckte han

inte alls om. Det var inte alls populärt, Nej, det var inget roligt. "Sånt begriper jag inte på". Nej, tänkte jag, det kanske är så det är.

F1: Ja, nej, jag har inte mer, om inte du själv har någonting Kickie.

KL: Nej, alltså jag tänkte … kolla … för att … Nej, alltså det var någon dag sedan som han sa det här att han vill absolut inte ut i samhället och …och fortsätta i den här pryljakten. Det… Han fortsätter tjata om sin gitarr, han vill ha en gitarr och spela så.

F1: Ja, det hörde jag, att det hade han inte fått tillåtelse här i Malmö, men han hade haft det i Huddinge, vad jag förstår.

KL: Ja absolut. Men det var väl någon av personalen som trodde att han skulle strypa dom med en gitarrsträng. Och var dom har kunnat föreställa sig det ifrån, det vet jag inte. … Han analyserar sina texter och han håller på här och grejer. Nej, det är mest sånt hela tiden.

F1: Men om han nu skulle få sin gitarr, finns där något utrymme där han kan stå och spela, för i cellen kan han ju inte göra det, för där hörs det ju ut.

KL: Nej, men han kan ju vara där han står och sjunger, för han är ju ute i träningsrum och sjunger och t.ex. sitta ..vi har ju gemensamhetsrum som han kan sitta i också. Och det är ju inte mer än att man tar den med sig. För han håller ju på yogan och …lite sådana saker också. Och det … jag är imponerad av att psyket håller efter denna tid, så han är lugnare nu än vad han var innan. Alltså det … så det är en stabil kille på något plan i alla fall, någon av dom är väl det kanske. Men det är många frågor i hans värld som fortfarande inte är …är besvarade, för han fick ju aldrig något svar om hur den här trepaneringen kunde ha påverkat hans … utan han fick ju svar på en massa andra frågor som han inte hade ställt, vilket jag tycker är anmärkningsvärt. Han borde ha fått hjälp att förstå detta redan tidigt, vad det är som har hänt. Och inte bli avfärdad på det sättet. Jag tycker att det är förfärligt.

F1: Vad jag förstår så har han ju läst mycket om det själv. Men naturligtvis finns där ju jättemånga frågor ju. Det är ju det han har velat ha svar på ju.

KL: Ja. Och när han frågade vad den här MR:en hade visat, som han var och gjorde, då hade dom sagt "Nej, det är inget fel på dig". Nej, och det är inte något svar man vill ha när man är en undersökande som vill verkligen veta hur saker och ting funkar. Och självklart har det påverkat att han blev utsatt för detta när han är 1 år. Och det måste ju säkert ha varit ett lidande innan också.

F1: Jo

KL: Så någonting har det säkert gjort med honom.

F1: Jo, det är väl svårt när man har …själv har egna teorier som man vill få bekräftade eller tvärtemot det också.

KL: Ja, eller frågor som man vill ha besvarade kanske. Det … Och sedan då att man inte kan vara i gemen …han berättar ibland att han hade varit nere på …vad heter det … Stadsmissionen och hjälpt till att portionera ut mat, han har hållit på med allt möjligt sånt annat också, och försökt vara nyttig och hjälpa dom som inte får så. Så att …ja… en mycket speciell kille. Mycket speciell kille. Men tyvärr har vi …alltså det

är svårt …man ser inte farligheten hos vissa intelligenta män som inte visar den ..alltså den insikten om att dom faktiskt förstår kanske mer än … och ändå inte får något utrymme.

F1: Det är därför jag menar …alltså som Polis vill man ju veta "Vad är det som gjorde att han körde igång alla redan –03".

KL: Alltså ska jag tro någonting, så tror jag att det var att när han inte fick pengar så att han kunde vara säker på att han fick ha kvar lägenheten, det bostadsbidraget då, bara för att han pluggade och att man ansåg att det han hade fått i studiemedel skulle räcka till detta.

F1: Det var den springande punkten?

KL: Och lägg då till att man redan innan har inte hjälpt hans syster, att det finns liksom lite i bagaget där, av oförrätter som hela tiden har … och sedan då att man inte reagerar, man får inte fatt i han, ingen vet att det är han. Han går ju omkring och bär på det, det måste ju skada han ordentligt. För samvete har han. Trångt. Alltså det …

F1: Man kan inte uttrycka det med att det är ett rop på hjälp?

KL: Ja, det skulle det kunna vara. Men det var ju ilskan, det där mycket, att han inte fick dom här pengarna till hyran. Och rädslan för vad som skulle hända med den här lägenheten som pappa hade delbetalat, om han då skulle misslyckas med det också. Vad skulle han då vara i pappas ögon? Vem blir man då? "Dig kan vi absolut inte satsa på, du kan ju inte ens göra detta".

F1: Jag tänker på …han har ju läst jättemycket vad jag förstår, om Asbergers syndrom och … jag tror det var 2005 som han träffade Henrik första gången, och det var på ett Asberger-möte. Och sedan dröjde det ju ganska många år innan han fick diagnosen egentligen eller symptomen bekräftad, så att säg. Och under den tiden hade han ju många läkarbesökt och mycket frågor, vad jag förstår.

KL: Ja, och även andra personalkategorier som tydligen han har träffat, men ingen har förstått han överhuvudtaget. Och det är lite sorgligt att det liksom … man möter folk med färdiga pepparkaksformar och passar man inte i den ena formen så åker man in i nästa form och sedan blir man liksom … och där ska dom va. Det finns inte utrymme för dom här lite speciella människorna som … inte passar i formen.

F1: Nej. Men …alltså jag kan inte mycket om Asbergers syndrom, men är det så lätt att lura läkare eller psykolog, och säg att man har Asbergers, fast man inte har det.

KL Nej, men alltså du kan … om du läser på tillräckligt mycket, så ger det ju ingenting mer än att hålla sig inom dom begränsningar man bestämmer sig att man har.

F1: Men det är väl en massa tester och sånt, man genomgår?

KL: Ja, vad finns det för … du kan bland annat … om jag testar en Asberger t.ex. så finns det en ögontest. Varje ögonruta föreställer ett antal känslor, ett antal uttryck som ögonen då ska föreställa och så, och det här kan ju inte Asberger göra så lätt då. Utan då brukar det vara hjälprader …är det den eller … det finns 4 känslor att välja på. Och vid något tillfälle jag testade en Asberger så … titta… inte på ögonen utan så läste liksom… Hur känner man då liksom? Det fanns inte ens uppe på kartan, att det

fanns en möjlighet att välja. Och framför allt liksom, där måste man ha regler. Och när man ballar ur som Asberger, jag vet att jag har haft en annan kille som har… ohörbart… som har Asberger, alltså … där …alltså när logiken brister där, på något sätt, då blir det ett helt annat utagerande, det blir … hur ska jag förklara … det händer på helt andra sätt. Det här är … det kan ju tyckas, med tanke på att det är skjutet både här och där, som väldigt expansivt. Men egentligen så är det väldigt snävt. Och … nej, alltså har man pratat med en Asberger så …då … det är någonting helt annat. Man kan ju inte ens föreställa sig, egentligen, vad som händer utanför dörren, för dom saknar "Theori-mind", dom kan inte tänka sig in i hur andra människor tänker och agerar, på något sätt, utan det är någonting helt annat.

F1: Hur ofta är det att man har Asberger syndrom och även har bacillskräck?

KL: Nej, det är mer tvångarna. Alltså det kan ju vara av ordningsregler och föreskrifter som gör att man tvättar sig och håller reda på det, om man har Asberg …alltså där lite så. Men tvångare och Asberger är oerhört lika. Fast dom är av helt olika anledning, det ena bygger på ångest och det andra det är ju bara tillstånd som man har. Men ångest-drivna tvångar är väldigt lika en Asberger. Men dom har ju ett annat ångestkör.

F1: Men kan man ha både Asbergers syndrom och det här med tvångs…

KL: Alltså man kan ha Asberger … och vara väldigt tvångig. Men jag tror inte man kan vara tvångig och ha Asberger.

F1: Jaha, okej.

KL: Alltså är man tvångig, så är man tvångig. Och då kan man ju bygga på och lösa upp den strukturen som gör dom så himla rädda, oroliga och … så att dom får balans. Men du kan ju aldrig … du kan ju göra en Asberger tryggare, men du kan aldrig ta bort hans Asberg, det går inte, den är liksom ett helt annat tillstånd i strukturen så. Och i den ligger ticksen och andra sådana saker nära en Asberger, medan en tvångare får snarare tvångshandlingar och sättet att liksom någonstans agera. Och dom här tvången kan ju uppstå i samband med dödsångest t.ex.. Någon som får reda på att pappa har cancer, mamma har redan ångest, så nu kommer jag att få ta hand om henne, men om jag räknar … 4… så kanske jag kan få Guds tillstånd att någonstans upphäva det oundvikliga, och så blir det liksom att man tvångar in sig på ett helt annat sätt, sedan så kommer bacillskräcken, sedan kommer allt annat sånt här. Och så kan det ha sitt ursprung i ännu längre bort, att det… begynnande ångest, inte vet när man ska sluta en sak. Därför att man kan inte få det att gå jämt ut. Springer ut och ska träna lite så…

F1: Asbergers syndrom, det är många olika nivåer?

KL: Absolut.

F1: Det är inget som är regel att "det här är Asbergers syndrom" utan det är …

KL: Det kan vara på många olika sätt. Men det ingår …alltså framför allt det här att dom kan inte ljuga. Vill inte ljuga och har dom åstadkommit någonting som är fel, så blir dom oerhört olyckliga. Men dom har väldigt lite … mall intent, det bara blir.

F1: Det var intressant. Ja, nej, har vi inte mer så …

F2: Nej.

F1: Då avslutar vi förhöret och klockan är 14.10.

Förhör

Signerat av

Signerat datum

Polismyndighet
Skåne

Enhet
50UTR, Utredningssektion

Diarienr
1200-K163215-09

Hörd person		Personnummer
Hult Lund, Anna Kristina		
Den hörde är	**ID Styrkt**	**Ställning till misstänkt - målsägande - vittne**
Vittne	Nej	
Tolk		**Språk**

Brottsmisstanke / Anledning till förhöret		
Höras om sina kontakter med Peter Mangs		
Underrättad om misstanke	**Underrättad om rätt till försvarare (best i FUK 12§ iakttagna)**	
Försvarare/ombud önskas	**Försvarare/ombud närvarande**	**Godtar den försvarare som rätten förordnar**

Förhörsledare	Förhörsdatum	Förhör påbörjat	Förhör avslutat
Bo-Anders Jönsson	2012-02-03	13:00	13:35
Förhörsplats	**Typ av förhör**	**Förhörssätt**	
Polishuset i Malmö	RB 23:6	Ljudbandsförhör	
Förhörsvittne	**Utskrivet av**		

Involverad personal	Funktion
Marie Westerberg	Biträdande förhörsledare

Berättelse

Förhöret spelas in på ljudband och skrivs i en sammanfattning.

Anna arbetar som koordinator på häktet i Malmö. Det innebär att hon försöker förhindra suicid och självskadande handlingar på häktet. Hon arbetar på alla avdelningarna.

Hon har jobbat inom Kriminalvården i 5 år, 3 år på nuvarande tjänst och innan dess 2 år som vårdare.

Anna kom tillbaka till jobbet efter föräldraledighet i mitten av augusti och det var då som Anna träffade Peter Mangs första gången.

Initialt så hade hon ingen kontakt med Peter utan det var en annan kollega som hade kontakt med honom.

Peter är intresserad av meditation och Anna hade vid ett morgonmöte på avdelningen erbjudit sig att gå in och prata med Peter om yoga, då hon själv håller på med detta.

Anna träffade Peter vid ett eller två tillfällen, därefter ville inte Peter ha mera kontakt. Han ville vara ensam och meditera.

Efter ett tag, ett par månader, så bad Peter om förnyad kontakt med Anna och då återupptogs kontakten mellan Anna och Peter. Anna har därefter träffat Peter, i snitt, en gång i veckan.

Vid träffarna så har de pratat om meditation, buddism, yoga. Peter har också haft önskemål om att skapa så senaste tiden har de målat. Peter har också sjungit ett par av sina sånger för Anna, detta för att höra vad hon tyckte om dem.

Anna och Peter har inte utövat några andra aktiviteter tillsammans.

Peter har berättat om sig själv, sin utbildning, sina arbeten och relationer till andra människor. Han har berättat från det att han gick på musikhögskolan och var då 18-19 år och framåt. Peter har också berättat att han tidigare spelat att han hade Asperger och ADHD för han ville inte arbeta. Han har svårt för att arbeta, det ger honom ingen tillfredställelse. Anna tror att han fick diagnosen Asperger för max 4 år sedan.

Peter har vidare berättat att han inte har passat in, han har svårt med sociala relationer men han har med tiden lärt sig att passa in i olika situationer.

På fråga om Peter har berättat något om sin familj så svarade Anna att han nämnt sin pappa i USA men inget annat. Han har inte berättat något om sin mamma eller andra släktingar.

Peter har suttit länge, han har berättat för Anna att han inte tycker att det är något problem. Han har också berättat att han trivdes på häktet i Huddingen för där fick han ha en gitarr, det får han inte i Malmö. Han har ansökt men fått avslag.

Peter har inte berättat något om det han gjort, han har inte nämnt något om varför han är misstänkt. Han förstår ju att alla på häktet vet vad han sitter häktad för.

På fråga om Peter pratat något om Henrik Bragge eller Jörgen Rasmussen så svarade Anna nej, inte vad hon kan komma ihåg.

På fråga om Peter pratat om sina kärleksrelationer så svarade Anna att han berättat att han haft det svårt med tjejer. De har gillat honom för att han spelar musik men det var svårt att relatera.

Peter har nämnt en tjej som heter Lena vid något tillfälle, han har inte nämnt några detaljer och som Anna har förstått det så har han inte haft någon längre djupare relation med kvinnor.

Anna tillfrågades om vad Peter gör på dagarna och hon svarade att han läser, mediterar, tittar på film, han funderar också på hur man bygger upp en film, eventuellt göra ett filmmanus.

På fråga säger Anna att Peter har dator, DVD samt tv inne i cellen. Detta fick han strax innan jul.

Anna upplever Peter som en artig, trevlig person som fungerar jättebra på avdelningen, det är inga problem med honom överhuvudtaget. Han är en komplex person med många olika sidor.

På fråga om Peter har berättat något annat som kan vara av intresse så svarade Anna att hon och Peter pratar mycket om livet, livsfilosofi, det buddistiska synsättet, om utanförskap, svårighet att relatera, i ganska allmänna ordalag.

Anna delges att Peter fått tillstånd att träffa en buddistmunk tillsammans med psykologen Kickie. Anna säger att Peter berättat att han JO anmält detta. Han hade menat att han har rätt att träffa personer från olika trosinriktningar. Han menade att det var godkänt men ändå inte riktigt godkänt.

Anna tillfrågas om hon sett någon förändrig av Peters psykiska status. Anna säger att hon

upplever Peter varken bättre eller sämre sen augusti/september. Anna säger vidare att det verkar som Peter vet att han skall sitta inne länge. Peter klarar isoleringen förvånande bra dock är Anna lite bekymrad över Peters vikt, tycker att han blivit väldigt smal. Anna har dock inte pratat med Peter om detta men tror att Kickie tagit upp det då Anna och Kickie har pratat om det.

Anna tillfrågas om hon märkt någon suicid benägenhet hos Peter. Anna säger att hon inte har uppfattat något sådans och det har ingen annan på avdelningen heller gjort. Anna är dock lite fundersam hur Peter kommer att reagera under rättegången.

På fråga om Peter sagt något om den stundande rättegången så har han inte gjort detta. Dock så har Peter målat egna T-shirts som han tänker ha på sig under rättegången. På fråga om det är något speciellt på dem så svarade Anna att det är en glad gubbe på den ena och på den andra så står titeln på en låt som Peter skrivit.

Anna tillfrågas om Peter berättat vad hans film skulle innehålla. Anna uppger att Peter sagt att det skulle handla om dualism, det svart – vita tänkandet som Peter inte tror på. Det skulle handla om två personer, en som är dualist och en som inte är dualist som influerar varandra. Han skulle utgå från situationer från sitt eget liv och utveckla det därifrån.

Anna tillfrågas om hon vet vilka böcker Peter läser för tillfället. Anna säger att det vet hon inte, den senaste tiden har det bara rört det här med film. Tidigare har han läst en hel del buddistisk litteratur.

Anna tillfrågad igen om Peter sagt något om varför han sitter häktad. Anna säger att Peter nämnt vid några tillfälle att han haft mycket kontakt med personer med olika nationaliteter och där på något vis hänvisat till varför han sitter häktad. Exakt ordalag vet inte Anna men han har menat att han inte är rasist. Han har t ex spelat med svarta och känt personer med olika nationaliteter.

Angående Peters vikt säger Anna att Peter lever i någon slags munkliv i cellen och äter vegetarisk mat vilket kanske kan ha bidragit till att Peter gått ned i vikt.

Anna tillfrågas om Peter medicinerar och svarar att hon är ganska säker på att Peter inte gör detta.

2012-03-05 läste Anna igenom det utskrivna förhöret och uppgav att det måste ha blivit något syftningsfel i tredje stycket nerifrån. När Peter pratat om olika nationaliteter så har han menat som så att han inte är rasist.

Polismyndighet
Skåne

Förhör

Signerat av

Signerat datum

Enhet	Diarienr
50UTR, Utredningssektion	1200-K163215-09

Hörd person	Personnummer
Risteski, Catharina	

Den hörde är	ID Styrkt	Ställning till misstänkt - målsägande - vittne
Vittne	Nej	
Tolk		Språk

Brottsmisstanke / Anledning till förhöret
Höras om sina kontakter med Peter Mangs på häktet i Malmö.

Underrättad om misstanke	Underrättad om rätt till försvarare (best i FUK 12§ iakttagna)	
Försvarare/ombud önskas	Försvarare/ombud närvarande	Godtar den försvarare som rätten förordnar

Förhörsledare	Förhörsdatum	Förhör påbörjat	Förhör avslutat
Bo-Anders Jönsson	2012-02-03	10:03	10:30
Förhörsplats	Typ av förhör	Förhörssätt	
Polishuset i Malmö	RB 23:6	Ljudbandsförhör	
Förhörsvittne	Utskrivet av		

Involverad personal	Funktion
Marie Westerberg	Biträdande förhörsledare

Berättelse

Förhöret spelas in på ljudband och skrivs i en sammanfattning.

Katarina berättade att hon är utbildad kriminalvårdare. Hon har arbetat som kriminalvårdare sedan år 2000 och hon har under hela denna period varit på häktet i Malmö.

Hon arbetar på ungdomsavdelningen, (där sitter normalt ungdomar mellan 15 och 21 år) och hennes arbetsuppgifter består i att servera frukost, lunch och kvällsmat. Hon tar även de intagna till duschen, träningen, och pratar med dem som vill. Katarina är även med vid visitation av cellerna. Under perioden mars till September 2011 hade Katarina andra arbetsuppgifter.

Peter Mangs har suttit på den avdelning som Katarina arbetar på från det att han häktades och fram till nu, med undantag för en period då han satt på häktet i Huddinge.

På fråga om varför Peter Mangs sitter på ungdomsavdelningen så svarade Katarina att hon inte vet.

Katarina hade hand om Peter både innan han blev förflyttad till Huddinge och efteråt då han kom tillbaka till Malmö.

På fråga om Peter berättat någon om tiden i Huddinge så svarade Katarina att inte vad hon kan minnas.

På fråga om vilka kontakter Katarina har haft med Peter så svarade hon att hon serverat frukost, lunch och kvällsmat. Hon har haft honom i samband med visitationer samt tagit honom till dusch och träning. De samtal hon haft med Peter har varit av allmän karaktär. Han har inte berättat något om varför han sitter på häktet. Katarina känner dock till anledningen, dels har hon sett vad han är misstänkt för i kriminalvårdens papper, hon har även läst om honom i tidningarna.

Peter har inte berättat någon om sin familj eller sina vänner. På fråga om Peter nämnt Henrik Bragge eller Jörgen Rasmussen så svarade hon nej. Katarina säger spontant att för någon dag sedan (tisdags) skulle Katarina meddela Peter att han inte fick mottaga ett brev och Katarina tror att det var från någon vid namn Claes men är inte säker. Detta var på uppdrag av Anders Hansson på häktet.

Katarina har spelat pingis med Peter vid ett tillfälle men det är länge sedan. Vid detta tillfälle så var en kollega vid namn Torsten Imperatore med. Det var mest Torsten och Peter som pratade med varandra, Vad Katarina tror så pratade Torsten och Peter om skolor och Katarina tror också att Torsten och Peter var uppväxta på samma område i Malmö. Katarina och Peter pratade mest om pingisspelandet. Peter hade gett uttryck för att han var en duktig pingisspelare något som inte stämde enl. Katarina. Katarina själv har spelat mycket pingis och förväntade sig en tuff match, så blev det inte.

Katarina tillfrågades om vad Peter brukar göra och hon svarade att han brukar duscha, träna, sjunga i träningslokalen, titta på film, läsa samt använda sin dator. Katarina har fått uppfattningen att Peter skriver mycket då det finns papper överallt i cellen.

På fråga om hur Katarina uppfattat Peter så svarade hon att hon inte har uppfattat honom som en pratglad person. De flesta på häktet vill gärna prata om vad de är misstänkta för men det gör inte Peter. Peter har berättat vad för böcker han läser. Han har även vid ett tillfälle frågat efter Katarinas nationalitet men inte reagerat över svaret. Peter stör inte i onödan utan bara då han verkligen vill något.

Peter har brusat upp vid ett tillfälle som Katarina känner till. Då slutade han prata under några dagar och ville inte vara med på någon aktivitet. Vad anledningen var kommer Katarina inte ihåg.

Katarina tillfrågas om hon märkt någon skillnad på Peter från det han kom till häktet och nu. Katarina säger att Peter är mycket lugnare nu och brusar inte upp.

PM

Boklista

Signerad av

Signerad datum

Polismyndighet
Skåne

Enhet
50UTR, Utredningssektion

Diarienr
1200-K163215-09

Uppgiftslämnare	Datum	Tid
Westerberg, Marie	2012-01-25	14:08

Beslag verkställt	Material för analys
Nej	Nej

Mottaget	Mottaget datum	Tid

Sätt på vilket uppgift lämnats

Upprättad av
Marie Westerberg

Uppgiften avser
Ang lista på böcker som Peter Mangs bett om att få läsa under sin vistelse på häktet

Uppgift

2011-02-23. I samband med att Krkom Dag Andersson besökte Peter Mangs på häktet så överlämnade personal en lista på böcker som Peter bett att få läsa. Listan bifogas.

551's BOKÖNSKNING.

M839-18

* Om Amish folket.
* Biografi om Emma Goldman Anarkist - 1900.
* Böcker av och med Wittenstein.
* Böcker om **Rothschild**
* Om Cia & 11 september.
* Om autism.
* Confessions of a economi hit men.
* Heidegger.
* Om Upplysningen.
* Nicola Tesla (Jugslavisk - uppfinnare)
* Jhon Marsh.
* Böcker om Rosenkrä

M839-18

* Woodstock
* Ann Leibovitz.(Fotograf)
* Guitar player och
  Bass player (musiktidningar)
* Livet under Franco.
* Burt Baccara texter/noter.
* Om Mattias Flink.
* Om Thomas Jefferson och
  hans älskarinna Sally Hemmings.
* Text/Noter till Star spangeled banner.
* Om George Lucas.
* Fakta om Säkerhets fängelser
  i USA. och böcker om
  Hur fängelselivet i dessa är.
* Tyska kurs.
* Böcker av Gunilla Gerland = Forskare autism.

* Att leva med Tinnitus.

M839-18

* Biografier om:
  Roger Waters
  Henry Ford
  Beach Boys
  Brian Wilson.

* Om Mayflower

* Bilder böcker:
  · Cuba
  Italien
  Möbler (moderna)

* Lady chatterleys älskare.

* Orwell's 1984.

Förhör

Signerat av

Signerat datum

Polismyndighet
Skåne

Enhet
50UTR, Utredningssektion

Diarienr
1200-K163215-09

Hörd person
Eklund, Mats

Personnummer

Den hörde är
Vittne

ID Styrkt
Nej

Ställning till misstänkt - målsägande - vittne

Tolk

Språk

Brottsmisstanke / Anledning till förhöret
Höras om sina kontakter med Peter Mangs

Underrättad om misstanke

Underrättad om rätt till försvarare (best i FUK 12§ iakttagna)

Försvarare/ombud önskas

Försvarare/ombud närvarande

Godtar den försvarare som rätten förordnar

Förhörsledare
Bo-Anders Jönsson

Förhörsdatum
2011-11-04

Förhör påbörjat
10:20

Förhör avslutat
10:35

Förhörsplats

Typ av förhör
RB 23:6

Förhörssätt
Telefonförhör

Förhörsvittne

Utskrivet av

Berättelse

Mats jobbar som kriminalvårdare med alla de uppgifter detta innebär.

Mats har haft nästan dagliga kontakter med Peter Mangs under den tid han satt på häktet i Huddinge. Mats uppger att detta har gällt ganska mycket frågor som Peter haft angående rutiner, ansökan om att få tillgång till olika saker. Peter har ofta skrivit ned sina frågor och sina ansökningar på papper som han överlämnat till Mats. I början hade Mats svårt att tyda vad Peter ville men efter att ha haft ett samtal med Peter om hur han skulle skriva sin ansökan var det inga problem. Mats säger också att de fått i uppgift att prata tydligt med Peter och menar då att man skulle förklara utförligt för Peter när han frågade om något eller ansökta om något. Man skulle vara uppmärksam på att förklara hur lång tid det skulle taga med de olika önskemålen som Peter framfört.

Mats vill tillägga att under vissa perioder var Peter mycket knapphändig med sina frågor.

På fråga vad han och Peter pratat om så var det rena tjänstesamtal.

Peter har aldrig för Mats pratat om de brott som Peter var misstänkt för och Mats har inte heller frågat.

På fråga vad Peter sysslade med i sin cell så säger Mats att Peter skrev musiktexter och Mats har varit behjälplig med att dra ut texter och noter från Internet.

På fråga om Peter skrev något annat så är det inget som Mats vet.

På fråga om Peter nämnt några namn eller något om släkten så har Peter pratat om släkten

men då gällande att Peter ville skiva brev till dem. Något om släkten eller namn har Peter inte uppgivit för Mats.

På fråga säger Mats att Peter hade tillgång till en CD-spelar, gitarr samt dator i sin cell. Vad Mats kan se så tog man bort datorn den 14 juli. När Peter fick tillgång till datorn vet inte Mats.

Datorn togs tillbaka av deras teknikansvarig, Ann-Marie. Om Peter fått tillbaka innehållet vet inte Mats.

Uppläst efter konceptanteckningar och godkänt.

Polismyndighet
Skåne

Förhör

Signerat av

Signerat datum

Enhet
50UTR, Utredningssektion

Diarienr
1200-K163215-09

Hörd person
Redbrant, Karin

Personnummer

Den hörde är
Vittne

ID Styrkt
Nej

Ställning till misstänkt - målsägande - vittne

Tolk

Språk

Brottsmisstanke / Anledning till förhöret
Höras om sina kontakter med Peter Mangs i häktet Huddinge

Underrättad om misstanke

Underrättad om rätt till försvarare (best i FUK 12§ iakttagna)

Försvarare/ombud önskas

Försvarare/ombud närvarande

Godtar den försvarare som rätten förordnar

Förhörsledare
Bo-Anders Jönsson

Förhörsdatum
2011-11-08

Förhör påbörjat
14:00

Förhör avslutat
14:30

Förhörsplats

Typ av förhör
RB 23:6

Förhörssätt
Telefonförhör

Förhörsvittne

Utskrivet av

Berättelse

Karin tillfrågas om sin titel och sina arbetsuppgifter på häktet i Huddinge och uppger att hon är suicidkoordinator och hennes uppgift är att ha samtal med de intagna. Bland annat för att bryta eventuella isoleringar och suicidbenägna personer.

Karin berättar att hon haft ca 5 möten med Peter Mangs under den tid han satt i häktet i Huddinge. Dessa möten/samtal har varat mellan 10-15 minuter upp till 1 och en halv timma.

Den första gången var det Karin som tog kontakt med Peter för att samtal de andra gångerna har Peter tagit kontakt. Karin uppger att eftersom hon tidigare varit tvungen att vittna i ett mål rörande mord så berättade hon i första meningen till Peter att hon inte har någon tystnadsplikt. Peter reagerade inte över detta vad Karin kan minnas. De samtal Karin och Peter haft är samtal om Peter själv.

Peter har ofta frågat om rutiner på häktet i allmänhet och vad han skulle kunna få ha med sig in i cellen. Peter har också pratat om sina texter han skrev i cellen, detta var både dikter och musiktexter. Han hade även pratat om sina utbildningar och sin erfarenhet i arbetslivet och annat. Peter har även sagt till Karin att han inte lider av den isolering som han utsättes för utan trivs med livet. Peter har frågat om hur det är på anstalterna i Sverige och om han var tvungen att umgås med andra vilket han inte ville. Karin hade inte riktigt kunnat svara på detta utan sagt att det var något som fick komma sen hur och om Peter skulle avtjäna straff.

På fråga om Peter visat några handlingar för Karin så har Peter visat upp ett par musiktexter men inga dikter. Några andra handlingar har Peter inte visat för Karin. Vid ett tillfälle så hade Peter sjungit en låt för Karin.

Vid ett tillfälle så hade Karin frågat hur utredningsprocessen gick och då hade Peter sagt att han inte visste samt att han inte brydde sig om hur det gick.

På fråga om Peter vid något tillfälle pratat om de brott han är misstänkt för så har han inte detta. Karin tror att det var för att hon tidigt sagt att hon inte hade någon tystnadsplikt.

På fråga om Peter nämnt några namn för Karin så har Peter pratat om sin pappa samt om hans mamma. När det gäller pappan så hade Peter sagt att pappan bodde i USA och att Peter vid något tillfälle bott eller besökt pappan i USA men inte pratat om några detaljer. När det gäller mamman så hade Peter bara berättat att hon skrev brev till honom. Peter har även nämnt en flickvän vid namn Heidi eller liknande. Karin minns svagt att Peter även nämnt en kompis vid namn men det är inget hon idag kommer ihåg.

På fråga vad Peter gjorde om dagarna på häktet i Huddinge så promenerade han varje dag och besökte ofta deras aktivitetsrum där han kunde se filmer och sjunga. Vid något tillfälle har han även spelat någon CD.

Karin uppger vidare att Peter vid något tillfälle frågat om man var tvungen att ta ansvar för texter eller annat om det skickades ut. Karin förstod inte riktigt frågan från Peter som upprepade och hade frågat om han själv kunde ta ansvar för texter om det kommer ut. Karin hade inte svarat riktigt då hon inte riktigt förstod frågan från Peter.

Karin tillfrågas om det är någon annan i personalen som kommit nära Peter Mangs på häktet i Huddinge. Karin nämner då Mats Eklund. (Fhl ant. hörd sedan tidigare).

Karin tillfrågas om det är något hon vill tillägga men det är det inte. Karin lovar att återkomma om hon kommer fram till vilket namn som Peter nämnt som kompis.

Uppläst efter konceptanteckningar och godkänt.

Förhör

Polismyndighet
Skåne

Signerat av

Signerat datum

Enhet
50UTR, Utredningssektion

Diarienr
1200-K163215-09

Hörd person
Gärtner, Göran

Personnummer

Den hörde är
Vittne

ID Styrkt
Nej

Ställning till misstänkt - målsägande - vittne

Tolk

Språk

Brottsmisstanke / Anledning till förhöret
Angående iakttagelser vid Tingsrättens offentliga datorer

Underrättad om misstanke

Underrättad om rätt till försvarare (best i FUK 12§ iakttagna)

Försvarare/ombud önskas

Försvarare/ombud närvarande

Godtar den försvarare som rätten förordnar

Förhörsledare
Bosse Nilsson

Förhörsdatum
2010-11-18

Förhör påbörjat
15:10

Förhör avslutat

Förhörsplats
Tingsrätten i Malmö

Typ av förhör
RB 23:9

Förhörssätt

Förhörsvittne

Utskrivet av

Berättelse

Göran Gärtner uppger att han arbetar som it-admininstratör på Tingsrätten i Malmö. Han uppger att det finns 3 offentliga datorer på Tingsrätten. En på första och en på andra plan. Pressfolket förfogar även över en dator som står på första plan. Pressfolkets dator ingår i samma system som de övriga två offentliga datorerna.
I samband med förhöret förevisas Göran en bild på Peter Mangs och tillfrågas om han sett honom i Tingsrättens lokaler. Göran uppger att han ej sett honom i Tingsrättens lokaler.

Uppläst och godkänt.

Förhör

Signerat av

Signerat datum

Polismyndighet
Skåne

Enhet
50UTR, Utredningssektion

Diarienr
1200-K163215-09

Hörd person
Lill, Kerstin

Personnummer

Den hörde är
Vittne

ID Styrkt
Nej

Ställning till misstänkt - målsägande - vittne

Tolk

Språk

Brottsmisstanke / Anledning till förhöret
Hur det fungerar med allmänhetens tillgång till offentliga handlingar via datorer på Malmö tingsrätt..

Underrättad om misstanke

Underrättad om rätt till försvarare (best i FUK 12§ iakttagna)

Försvarare/ombud önskas

Försvarare/ombud närvarande

Godtar den försvarare som rätten förordnar

Förhörsledare	Förhörsdatum	Förhör påbörjat	Förhör avslutat
Christer Wimnell	2010-11-18	14:30	14:45

Förhörsplats
Malmö tingsrätt

Typ av förhör
RB 23:6

Förhörssätt

Förhörsvittne

Utskrivet av

Berättelse

Lill är administrativ direktör och säkerhetschef på Malmö tingsrätt.

Malmö tingsrätt har en öppen verksamhet där allmänheten kan komma in och få ta del av handlingar.

Malmö tingsrätt har ingen rätt att fråga efter namn på besökare eller i vilket syfte dom är där.

När besökaren vill ta del av handlingar på tingsrättens dator brukar en del fråga om det går bra att sätta sig vid datorn, andra kan fråga om hjälp. Någon inloggning sker inte.

Om det hänt något som personalen reagerat mot får Lill en rapport om det. Det kan vara om någon uppträtt störande eller varit påverkad. Det skall alltså varit något speciellt som inträffat. Normalt sett är det ordningsvakterna på tingsrätten som tar hand om ordningsproblemen.

Lill har inte fått några uppgifter om att Peter Mangs har varit på tingsrätten och sökt uppgifter.

Loggarna på datorerna ligger kvar i 12 månader. Hur det ligger till rent praktiskt vet den som är IT-ansvarig.

Lill arbetar på en avdelning som inte ligger i direkt anslutning till dom aktuella datorerna.

Uppläst efter anteckningar och godkänt.

Förhör

Polismyndighet
Skåne

Signerat av

Signerat datum

Enhet
50UTR, Utredningssektion

Diarienr
1200-K163215-09

Hörd person
Wegeståhl, Ulf

Personnummer

Den hörde är	ID Styrkt	Ställning till misstänkt - målsägande - vittne
Vittne	Nej	

Tolk

Språk

Brottsmisstanke / Anledning till förhöret
Angående iakttagelser vid Tingsrättens offentliga datorer.

Underrättad om misstanke

Underrättad om rätt till försvarare (best i FUK 12§ iakttagna)

Försvarare/ombud önskas

Försvarare/ombud närvarande

Godtar den försvarare som rätten förordnar

Förhörsledare	Förhörsdatum	Förhör påbörjat	Förhör avslutat
Bosse Nilsson	2010-11-18	14:40	

Förhörsplats	Typ av förhör	Förhörssätt
Tingsrätten i Malmö	RB 23:9	

Förhörsvittne

Utskrivet av

Berättelse

Ulf Wegeståhl uppger att han är anställd som ordningsvakt vid Tingsrätten i Malmö. Ulf sitter oftast i sitt vaktrum på andra våning i Tingsrättens byggnad. Därifrån ser han en av de två offentliga datorerna. Den andra offentliga datorn står på första plan. Denna dator är endast tillgänglig för allmänheten mellan 09.00 och 14.00. Det finns folk hela tiden vid dessa datorer. Ulf och hans kollega Thomas Nilsson sitter oftast i vaktrummet men cirkulerar även i övriga rum i Tingsrätten.
I samband med förhöret förevisas Ulf en bild på Peter Mangs och tillfrågas om han sett honom på Tingsrätten någon gång.
Ulf uppger att han ej känner igen mannen på bilden.

Uppläst och godkänt

Polismyndighet
Skåne

PM

Signerad av

Signerad datum

Enhet
50UTR, Utredningssektion

Diarienr
1200-K163215-09

Uppgiftslämnare	Datum	Tid
Nilsson, Bosse	2010-11-18	15:00

Beslag verkställt	Material för analys
Nej	Nej

Mottaget	Mottaget datum	Tid

Sätt på vilket uppgift lämnats

Upprättad av
Bosse Nilsson

Uppgiften avser
Kontroll av offentliga datorer på Tingsrätten i Malmö

Uppgift

I samband med kontroll av offentliga datorer på Tingsrätten i Malmö samt förhör med personal där så togs foton på 3 at datorer för offentigt bruk.
Bild 1 är tagen på andra plan på Tingsrätten Malmö där vaktrummet syns till höger på bilden samt den offentliga datorn i mitten på bilden. Bild 2 visar datorn i samma rum.
Bild 3 och 4 visar pressdatorn på första våning Tingsrätten Malmö. Ibland kan även vanligt folk hänvisas dit.
Bild 5 visar den offentliga datorn på första plan Tingsrätten Malmö.

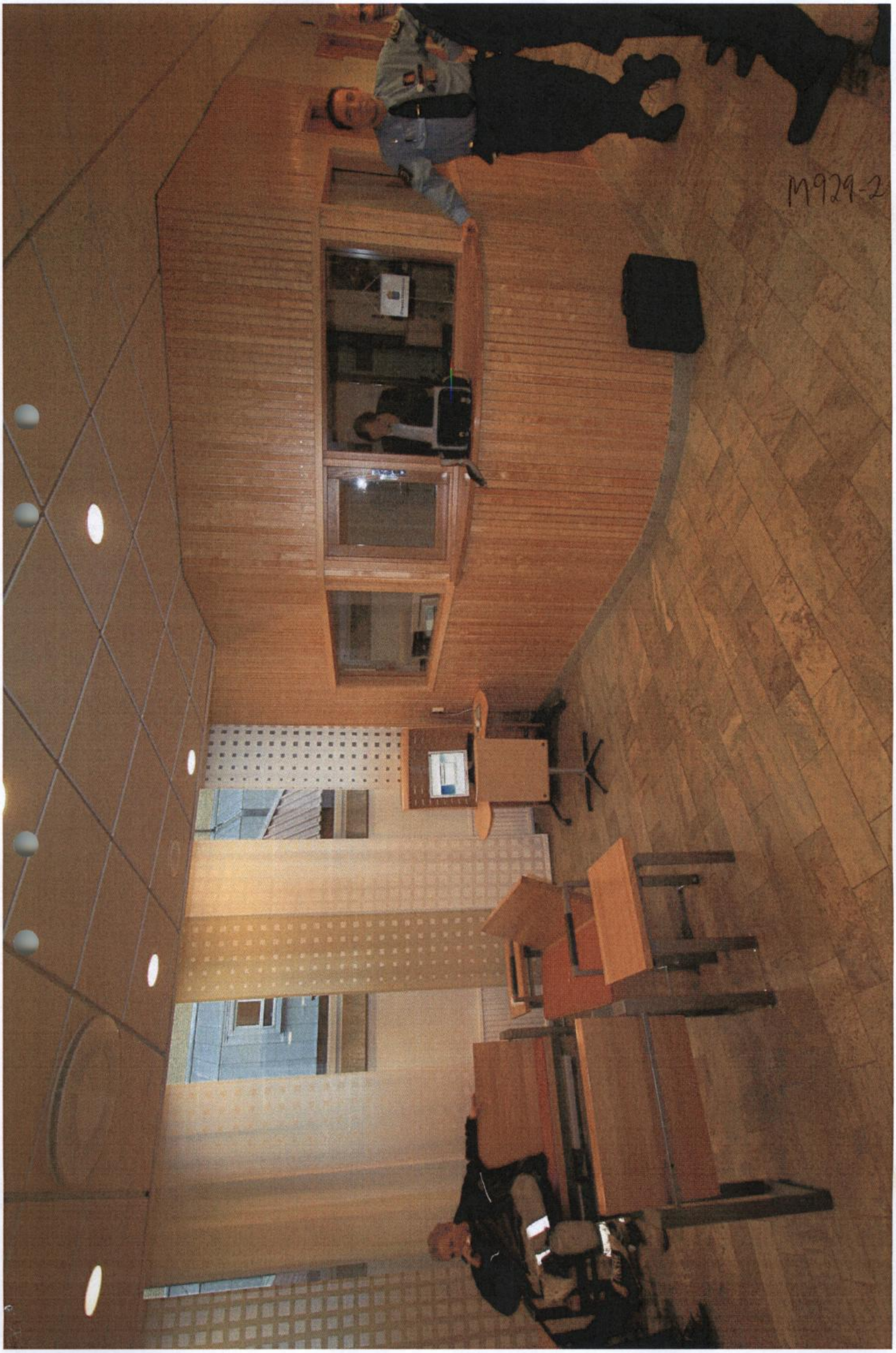

2.

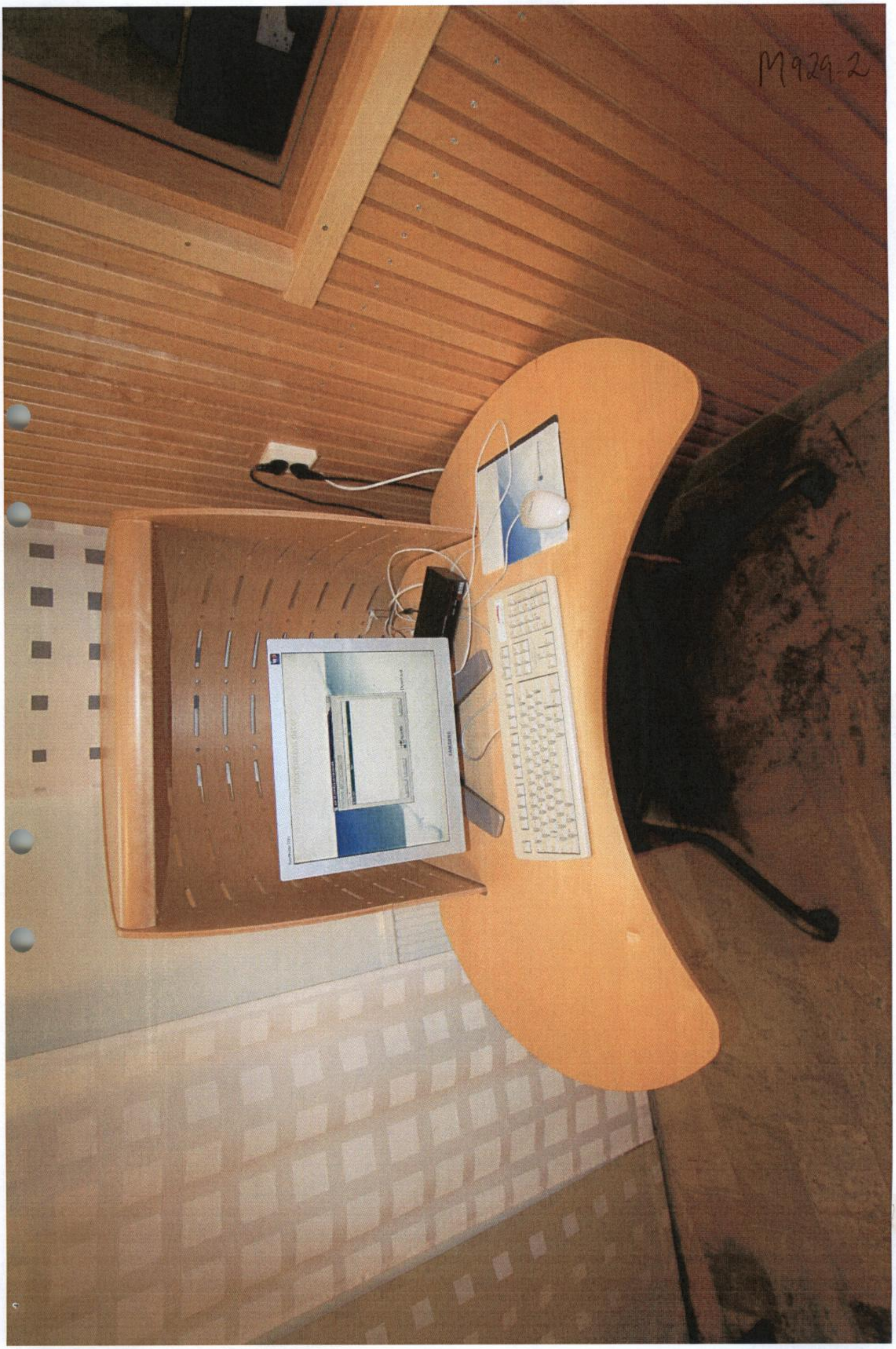

3.

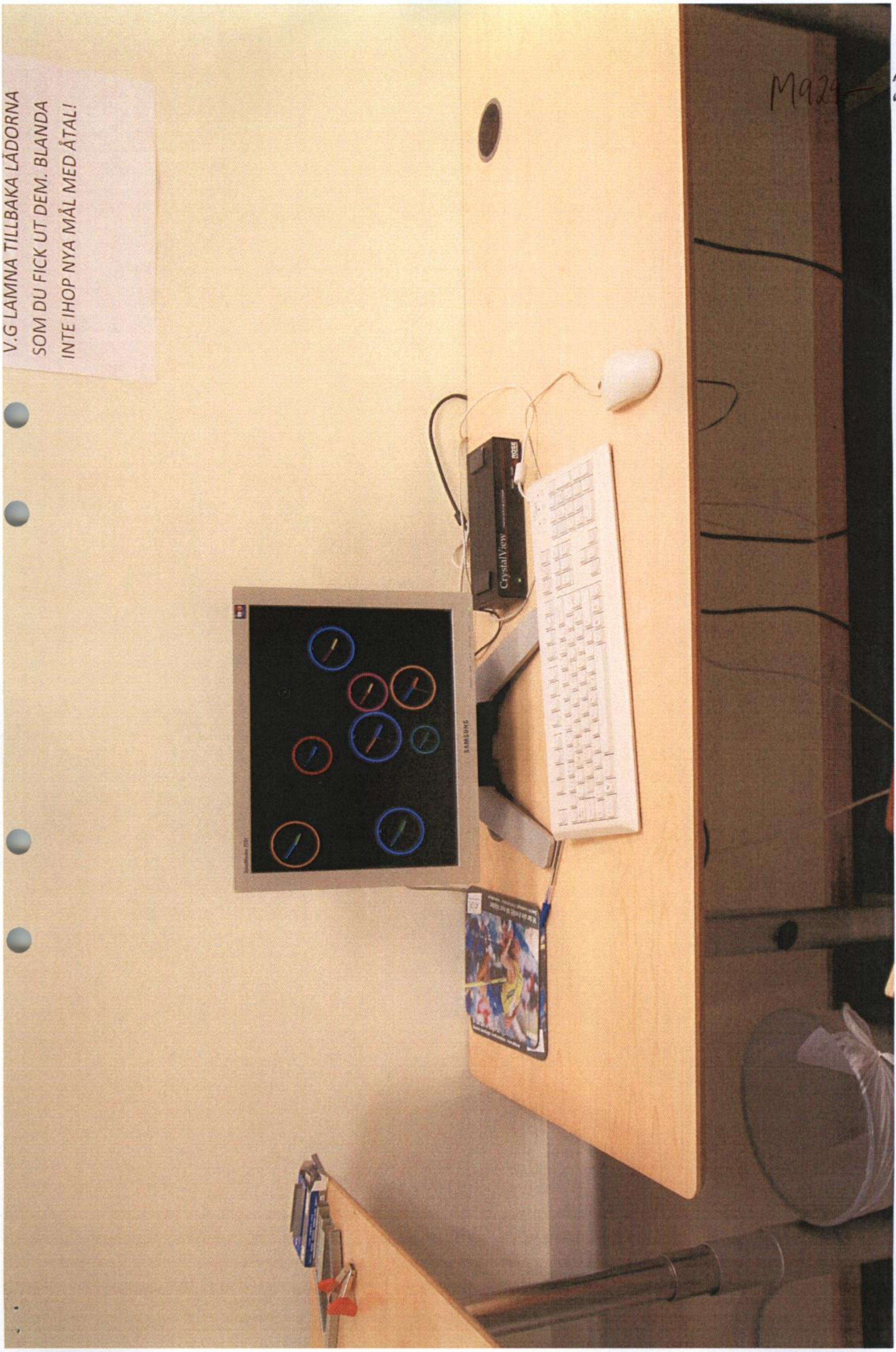
V.G LAMNA TILLBAKA LÅDORNA
SOM DU FICK UT DEM. BLANDA
INTE IHOP NYA MÅL MED ÅTAL!
CrystalView
SAMSUNG

M929-2

Polismyndigheten i Skåne
Länskriminalavdelningen
Tekniska roteln
Robert Ciecierski
Forensisk IT-tekniker
010-561 40 63

PM

M929-5

Datum
2010-11-29

Diarienr (åberopas vid korresp)
1200-K163215-09

Undersökning av Tingsrättens datorer för allmänheten

Enligt Göran Gärtner, [redacted] som jobbar som IT-administratör på Tingsrätten i Malmö sparas ingen information på datorerna som allmänheten har tillträde till. Datorerna som är till för allmänheten är datorer som fjärrstyrs via en så kallad KVM switch. Man kan inte ansluta externa enheter som t.ex. USB minnen, surfa på internet och göra skärmurklipp.

Robert Ciecierski

Polismyndighet
Skåne

PM

Sammanställning Transportstyrelsen

Signerad av

Signerad datum

Enhet
50UTR, Utredningssektion

Diarienr
1200-K163215-09

Uppgiftslämnare	Datum	Tid
Westerberg, Marie	2011-06-21	12:22

Beslag verkställt	Material för analys
Nej	Nej

Mottaget	Mottaget datum	Tid

Sätt på vilket uppgift lämnats

Upprättad av
Marie Westerberg

Uppgiften avser
Ang kontroll / förhör med de bilägare vars bilar Peter Mangs kontrollerat via sin Iphone.

Uppgift

Vid kontroll / tömning av Peter Mangs Iphone, så visade det sig att Mangs kontrollerat ett antal bilar genom att skicka ett SMS med förfrågan på bilarnas registreringsnummer till Transportstyrelsen. Mangs har skickat sammanlagt 8 förfrågningar.
I Mangs Iphone kan man utläsa klockslag då förfrågan är skickad samt klockslag då svaret kommer.

Av dessa förfrågningar/ kontroller så finns två svar kvar i Mangs Iphone: RTC048, registrerad ägare Fardji Abdallah samt ENT189, registrerad ägare Johansson, Therese, se sep pm och förhör.

Vad gäller övriga förfrågningar så visade det sig vid tfn-kontakt med Transportstyrelsen att det kan skilja någon sekund på Transportstyrelsens tid, dvs tidpunkt då förfrågan bearbetas och skickas ut i förhållande till tiden hos den som ställt frågan.

Undertecknad fick i uppdrag att höra de bilägare vars registreringsnummer Mangs kontrollerat, förhör har hållits med de som markerats med fet stil på listan, (listan bifogas). Detta är de bilägare som Mangs mest sannolikt har kontrollerat i förhållande till tidpunkt samt geografisk position.

Marie Westerberg

Notering: Lista över fordon från tranportstyrelsen finns att tillgå i den s.k. slasken. / D. Sjöman (Protokollförare)

Förhör

Signerat av

Signerat datum

Polismyndighet
Skåne

Enhet
50UTR, Utredningssektion

Diarienr
1200-K163215-09

Hörd person	Personnummer
Faradji, Abdallah	

Den hörde är	ID Styrkt	Sätt	Ställning till misstänkt - målsägande - vittne
Vittne	Ja	Svenskt KK	
Tolk			Språk

Brottsmisstanke / Anledning till förhöret
Hörd med anledning av att han står som registrerad ägare till pb RTC048, en VW Golf. Denna pb har Peter Mangs gjort en förfrågan på via Transportstyrelsen

Underrättad om misstanke	Underrättad om rätt till försvarare (best i FUK 12§ iakttagna)	
Försvarare/ombud önskas	Försvarare/ombud närvarande	Godtar den försvarare som rätten förordnar

Förhörsledare	Förhörsdatum	Förhör påbörjat	Förhör avslutat
Marie Westerberg	2011-03-16	09:00	10:30
Förhörsplats	Typ av förhör	Förhörssätt	
Polishuset i Malmö	RB 23:6		
Förhörsvittne	Utskrivet av		

Berättelse

Abdallah Faradji hörs med anledning av att han är registrerad ägare till pb RTC048, en Golf Variant, Ljusgrå. Denna bil har Peter Mangs kontrollerat genom att via sin mobiltelefon göra en förfrågan på registreringsnumret till Transportstyrelsen.
Frågan är skickad 2010-10-17 kl 14:38:26. (Av svaret kan man utläsa information om bilen och dess ägare bland annat namn, adress, fabrikat, årsmodell mm).

Abdallah började med att berätta att han känner Peter Mangs, de är medlemmar i samma förening, Limhamns skytteförening.

Abdallah är mycket intresserad av skytte, han har licens på jaktgevär, hagel sedan 2004. Han ville skaffa licens även på pistol så någon gång under 2009 skickade han en intresseanmälan till Malmö skytteförening. De var kö och då Abdallah inte hörde något på över 1 år så skickade han även in en anmälan till Limhamns skytteförening. Limhamns skytteförening svarade direkt, de hade ingen kö utan Abdallah blev medlem i april/maj 2010. Ungefär samtidigt fick han besked från Malmö skytteförening om att han kommit med även där och då han inte kunde välja en av föreningarna, så valde han att var med i båda.

Malmö skytteförening tränar tisdag och torsdag mellan 18.00 och ca 19.30 lite beroende på dagsljus.

Limhamns skytteförening tränar fredag mellan 18.00 och ca 19.30 samt söndag mellan kl 13.00 till ca 14.30. Det är även möjligt att träna lördagar, Abdallah vet inte vilken tid, han arbetar på lördagar och kan inte träna då.

Abdallah började öva omgående efter det att han fått veta att han blivit medlem i Limhamns skytteförening. Han träffade på Mangs vid något av de första träningstillfällena.
Eftersom Abdallah var ny i föreningen så hälsade han, tog i hand, på alla medlemmar då han träffade dem första gången. Abdallah hälsade även på Mangs men Mangs sträckte inte fram handen. Mangs var väldigt avvaktande. Det var nästan som att Mangs ryggade tillbaka och Abdallah tänkte att Mangs kanske var rädd för svininfluensan.

Abdallah gjorde inte flera försök att hälsa på Mangs genom att ta i hand. Däremot så försökte han prata med Mangs. Det visade sig ganska snabbt att Mangs var en mycket duktig skytt och eftersom de två oftast var först, Abdallah är alltid i god tid, ca 30 minuter innan start, även Mangs brukade vara tidig, så föll det sig naturligt att småprata lite. Det gick dock inte så bra, Mangs svarade knappt på tilltal. Abdallah försökte bland annat genom att fråga om Mangs kunde ge några tips eller råd men han svarade bara något i stil med "fråga någon annan".

På skjutbanan la Abdallah märke till att Mangs var mycket noga med sina grejor. Mangs var som tidigare sagts alltid i god tid, han hade en väska med sig och två vapen. En 22:a och en 9 mm eller om det var en 38 mm, Abdallah är inte riktigt säker. Mangs var en mycket duktig skytt och förening anordnar ibland tävlingar för medlemmarna. Mangs vann oftast och ordförande brukade dela ut Trisslotter till vinnaren. Vid något tillfälle så försökte Abdallah skoja lite genom att säga till ordförande att han ju lika bra kunde ge lotterna till Mangs direkt eftersom han alltid vann. Alla skrattade utom Mangs.

Abdallah har under den tid som han varit medlem i Limhamns förening inte lyckats föra något samtal med Mangs. Abdallah har försökt men Mangs har hela tiden varit avvisande. Abdallah sa "jag försökte från början men gav upp".

Mangs har aldrig sagt något otrevligt eller rasistiskt, men Abdallah har känt av att Mangs inte vill ha någon kontakt.

På fråga om hur Abdallah uppfattat Mangs så svarade Abdallah att Mangs inte har verkat helt normal. Abdallah har fått uppfattningen att Mangs ev använder droger eller dricker för mycket alkohol. Inom skytteföreningarna så finns det regler som säger att man ska vara trevlig och uppträda korrekt så detta om Mangs är något som Abdallah bara tänkt, aldrig sagt.

På fråga om rutiner runt skyttebanan så sa Abdallah att de flesta är mycket noga, de kommer en stund innan träning för att göra i ordning allt. Vad gäller hylsor så plockar de flesta upp efter sig. En del slänger hylsorna i en behållare som finns vid skjutbanan. Andra plockar med sig hylsorna hem. Abdallah har frågat varför de plockar med sig hylsorna och fått till svar att hylsorna laddas om igen, det blir billigare.

På fråga om Abdallah lagt märke till hur Mangs brukade göra med hylsorna så svarade Abdallah att även Mangs plockade upp sina hylsor och tog med dem. Abdallah har sett Mangs göra detta vid några tillfällen, Abdallah kan inte säga om Mangs alltid gör så. Mangs brukade ha en mörkgrön lite militärliknande jacka på sig. Jackan är av ett speciellt material som inte blir blött. Det är stora fickor på jackan och Mangs brukade stoppa hylsorna i fickorna.

Beträffande datum, 2010-10-17 kl 14:38:26 där Mangs ska ha kontrollerat Abdallahs bil så ville Abdallah veta vilken veckodag det handlade om. Han kontrollerade själv i sin mobiltelefon och kunde konstatera att det var en söndag. Abdallah sa sedan "jag kommer ihåg den dan".

Abdallah berättade att han kommer ihåg att det var en klubbtävling den 17 oktober och både

han själv och Mangs var där, samt Anders Fallkvist och kanske 3-4 stycken till. Det var lite kyligt denna dag och Mangs vann tävlingen. ***(vid kontroll i skytteföreningens program så framgår det att det var klubbtävling den 17 oktober 2010 samt att Mangs vann)*** Det går även att kontrollera att Abdallah var där, han har betalat 100:- för lån av vapen samt ammunition och detta finns registrerat. Klubbtävlingen startade klockan 13.00 och Abdallah kom tidigt som han brukar, Mangs var redan där. Abdallah har för sig att Mangs kom i en bil. Abdallah kan inte beskriva bilen men han noterade att det stod en bil på parkeringen då han kom till klubben.

Abdallah åkte hem direkt efter tävlingen. Han kan inte säga exakt vad klockan var men de startade 13.00 och höll på till strax efter 14. Därefter har han plockat ihop och sedan åkt hem. Abdallah åkte i sin bil, han använder alltid bilen. Abdallah kan inte säga när Mangs lämnade klubben.

På fråga om Abdallah lagt märke till något speciellt på hemvägen så svarade han nej.

Abdallah ville dock berätta om något annat som han upplever som märkligt eller snarare obehagligt. Efter skjutningen på Eriksfältsgatan (***den 19/10 förhörsled anm***) så hittade Abdallah en markering i form av ett rött kryss (X) på en lyktstolpe precis intill tomten där han bor, (se bifogad skiss ritad av Abdallah). Abdallah bor med sin sambo och två barn i ett hus på Nydalavägen. Huset ligger i korsningen Nydalavägen/Önskegatan, ett staket skärmar av tomten från trottoar och väg. Abdallah är mycket noga med sitt hus och sin tomt, han går längs med staketet varje dag för att se så inget har hänt. Denna kontroll har han gjort sedan han flyttade in 2004. Abdallah går i regel två gånger per dag, en på morgonen och en på kvällen. Han hittade markeringen, en eller två dagar efter skjutningen på Eriksfältsgatan.

På fråga så svarade Abdallah att krysset satt ca 1 ½ meter upp på lyktstolpen (gatubelysningen) På samma stolpe sitter en skylt om enkelriktad gata.

Efter att ha upptäckt krysset kände Abdallah sig rädd och orolig och ringde till polisen.
Han ringde 11414 och bad att få bli kopplad till poliserna som höll på med skjutningarna i Malmö, han tänkte att krysset kanske kunde ha något med skjutningarna att göra. Han blev kopplad och fick prata med en man som troligtvis var polis. Polisen verkade dock inte så intresserad utan menade att Abdallah inte skulle vara orolig, det kunde ju vara så att kommunen eller något elbolag hade gjort markeringen. Abdallah kan inte säga vilken dag han ringde polisen, men han tror att det var någon dag efter det att han upptäckt krysset.

Abdallah kände sig ändå orolig och tvättade bort markeringen, den var inte svårt att få bort.
Abdallah sa "jag tänkte inte underlätta för personen". Markeringen var gjord med röd krita, ungefär sådana kritor som man brukade använda på tavlan i skolan.

Slutligen ville Abdallah berätta att i samband med att det skrevs om skjutningarna i tidningarna så läste han någonstans att det ska ha ringts från en skytteförening.
Abdallah började fundera på vem det kunde vara och på dem han kände i skytteföreningarna.
Han kom att tänka på Mangs och en annan kille som också är lite speciell.

Abdallah har känt stor oro över skjutningarna som ägt rum. De har skett i närheten av där han bor och skytten har skjutit mot människor med invandrarbakgrund.
Abdallah har pratat med sin bror och sina barn. Abdallah har sagt åt barnen att vara mycket försiktiga då de är ute. Abdallah har även själv varit väldigt vaksam och han har varit extra uppmärksam på skjutbanan under denna period.

På fråga om vad Abdallah känner nu så svarade han att han känner stort obehag över att

Mangs har gjort denna kartläggning, Abdallah sa "fy fan, jag kunde ha varit skjuten nu". Däremot så känner Abdallah sig trygg eftersom Mangs sitter hos polisen och har blivit av med sina vapen. Abdallah är glad och han är säker på att polisen har tagit rätt man.

Underrättad om att yppandeförbud gäller i ärendet.

Uppläst och godkänt 2011-03-21

Tillägg: I samband med att förhöret lästes upp så ville Abdallah tillägga att han funderat efter att han varit på förhör. Han tror att det finns två olika alternativ till Mangs kartläggning. Det ena är att Mangs faktiskt tänkte ta livet av Abdallah och det andra är att Mangs gjorde kontrollen för att han trodde att Abdallah kanske arbetade "som lockbete" för polisen. Abdallah är den ende som är mörk på Limhamns skytteförening och detta kanske Mangs tyckte var märkligt.

Beträffande telefonsamtalet till polisen så ringde Abdallah från sin mobiltelefon, han har kontantkort och får således inga räkningar.

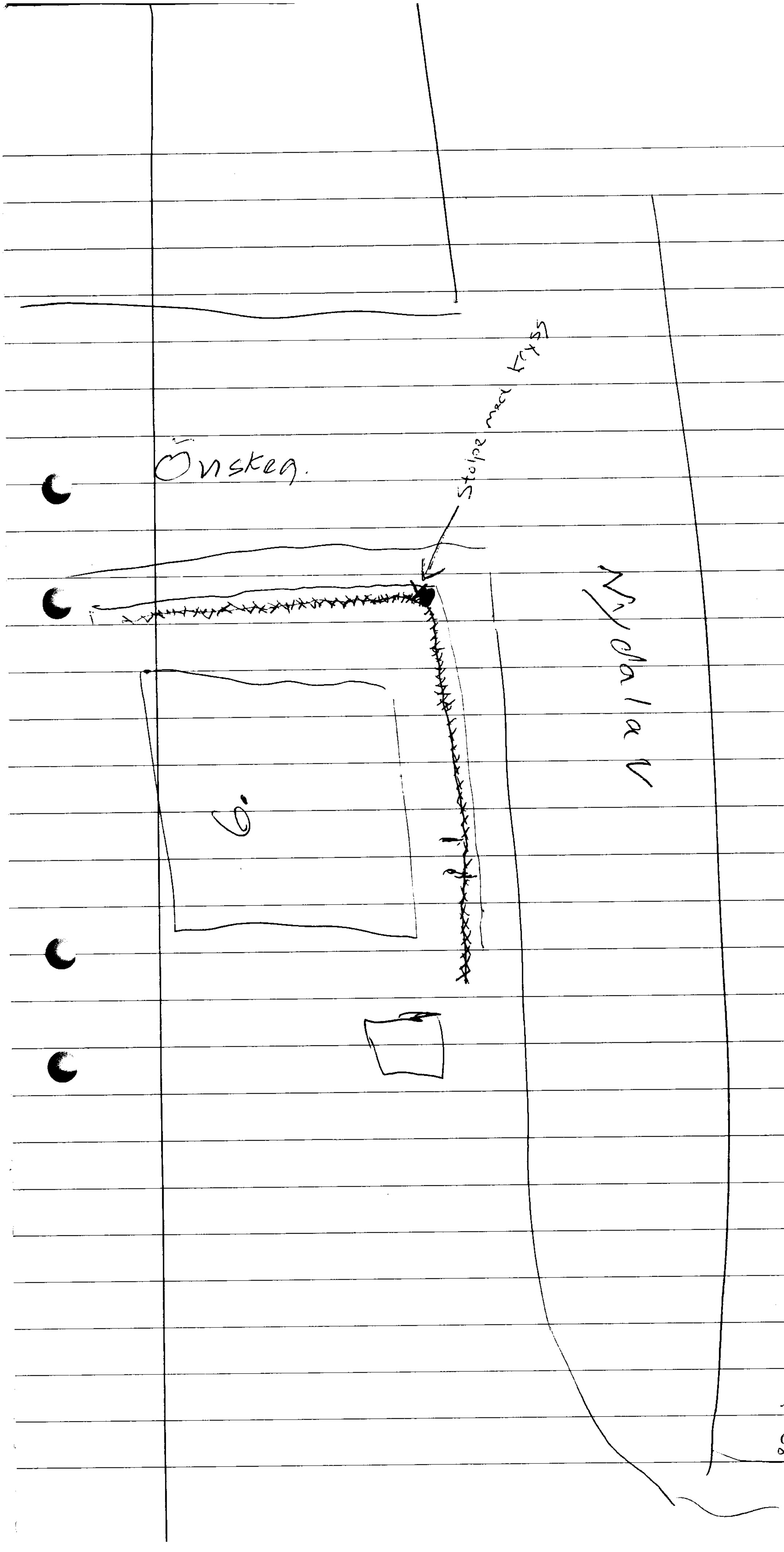

Skiss ritad av
Abdallah Faradji.
2011-03-16

Polismyndighet
Skåne

PM

Kontakt med ägare till pb ENT189

Signerad av

Signerad datum

Enhet
50UTR, Utredningssektion

Diarienr
1200-K163215-09

Uppgiftslämnare	Datum	Tid
Westerberg, Marie	2011-03-15	13:22

Beslag verkställt	Material för analys
Nej	Nej

Mottaget	Mottaget datum	Tid

Sätt på vilket uppgift lämnats

Upprättad av
Marie Westerberg

Uppgiften avser
Ang tfn-kontakt med bilägare, där Peter Mangs kontrollerat reg-nr via Transportstyrelsen

Uppgift

Undertecknad tog dag som ovan tfn-kontakt, 073-9998710 med Therese Johansson registrerad ägare till pb ENT189, en Mercedes Benz.

Therese underrättas om anledningen till tfn-samtalet dvs att det framkommit i utredningen att Peter Mangs kontrollerat registreringsnumret på Thereses bil via Transportstyrelsen. Kontrollen ska ha skett den 2010-10-05 kl 15:27:13.

Therese berättade att hon står som ägare på bilen, hon har dock inte själv använt den på flera månader. Just nu är bilen utlånad till Eddy Viegas. Therese tror att Eddy även hade den i oktober 2010.

Therese lovade att kontakta Eddy vilken i sin tur ringde upp undertecknad, se sep förhör.

Marie Westerberg

Förhör

Signerat av

Signerat datum

Polismyndighet
Skåne

Enhet
50UTR, Utredningssektion

Diarienr
1200-K163215-09

Hörd person	Personnummer
Edwilson Viégas Sousa, Eddy	

Den hörde är	ID Styrkt	Sätt	Ställning till misstänkt - målsägande - vittne
Vittne	Ja	Genom kontrollfrågor	

Tolk

Språk

Brottsmisstanke / Anledning till förhöret
Hörd upplysningsvis ang pb ENT189, en Merceds Benz.

Underrättad om misstanke

Underrättad om rätt till försvarare (best i FUK 12§ iakttagna)

Försvarare/ombud önskas

Försvarare/ombud närvarande

Godtar den försvarare som rätten förordnar

Förhörsledare	Förhörsdatum	Förhör påbörjat	Förhör avslutat
Marie Westerberg	2011-03-15	13:55	14:10

Förhörsplats	Typ av förhör	Förhörssätt
	RB 23:6	Telefonförhör

Förhörsvittne

Utskrivet av

Berättelse

Eddy Viegas underrättas om att det framkommit i utredningen att Peter Mangs ska ha kontrollerat pb ENT189 via Transportstyrelsen. Kontrollen ska ha skett 2010-10-05 kl 15:27:13.

Eddy hörs med anledning av att han troligtvis använt pb ENT189, en Blå Mercedes Benz vid detta tillfälle.

Eddy berättade att han använder bilen ENT189 ganska ofta, han hade den även under hösten 2010.

Från och med 31 augusti till 23 december 2010 hade Eddy fotboja, (han blev dömd till intensivövervakning). Under denna period arbetade Eddy på olika byggen. Det var olika byggprojekt och han åkte runt i hela Skåne. Eddy har svårt att säga exakt vad han gjorde eller var han var den 5 oktober 2010 kl 15:27:13. Han kan i vart fall genom att kontrollera sitt schema se att han arbetade på Velandergatan, det var någon ombyggnad i ett privat hus. Han arbetade mellan kl 09.00-18.00 denna dag. Exakt var han befann sig kl 15:27 kan han inte säga, han kan ha varit på arbetsplatsen eller ute och kört, kanske handlat material eller annat.

Eddy berättade därefter spontant att han kände igen Peter Mangs då han såg honom i tidningarna. Eddy har träffat Mangs vid två tillfällen. Första tillfället var någon gång i augusti 2009, det var på Malmö boxningsklubb på Rosengård. Eddy var på väg för att träna och såg Mangs inne i sporthallen. De pratade inte med varandra. Inne i sporthallen så tränas det även andra sporter bland annat olika kampsporter. Eddy vet inte vad Mangs gjorde där men Eddy har läst att Mangs tränar någon kampsport.

Andra tillfället var någon gång i oktober 2009. De var i centrum av Malmö, på Kalendegatan. Eddy har många fiender och han är mycket vaksam så han la märke till Mangs, han stod utanför ett café på Kalendegatan. Det verkade som Mangs tittade på Eddy. Eddy gick in på Seven Eleven och då han var på väg ut så mötte han Mangs. Deras blickar möttes och Eddy uppfattade det nästan som om Mangs "ville något eller ville ha bråk". Eddy brydde sig dock inte utan fick vidare, han skulle gå och träna på boxningsklubben Winning, (den låg på Kalendegatan på den tiden). På fråga om varför Eddy uppfattade det som att Mangs ville ha bråk så svarade Eddy att Mangs stirrade, "man kan se på folk när de vill ha bråk". Eddy har träffat på den typen många gånger tidigare.

Eddy visste inte vad Mangs hette vid de två tillfällen då han träffade honom, det var först då Eddy såg bilden i tidningarna som han fick namnet. Eddy är säker på att det är Mangs han har träffat. Eddy är bra på att komma ihåg ansikten men inte namn. Mangs har ett speciellt utseende, ett speciellt ansikte.

Eddy känner inte Mangs och har inget otalt med honom. Eddy har endast träffat Mangs kort vid de två tillfällen som han berättat om.

Uppläst och godkänt i anteckningsform

Polismyndighet
Skåne

PM
- pb AHU255

Signerad av

Signerad datum

Enhet
50UTR, Utredningssektion

Diarienr
1200-K163215-09

Uppgiftslämnare	Datum	Tid
Westerberg, Marie	2011-03-23	15:26

Beslag verkställt	Material för analys
Nej	Nej

Mottaget	Mottaget datum	Tid

Sätt på vilket uppgift lämnats

Upprättad av
Marie Westerberg

Uppgiften avser
Tfn-kontakt med registrerad ägare till pb AHU255, denna bil har Peter Mangs kontrollerat via Transportstyrelsen

Uppgift

Undertecknad tog dag som ovan tfn-kontakt med Jamal Al-Haish, tfn 040-611 42 77, registrerad ägare till pb AHU255, en Mercedes Benz, silverfärgad.

Jamal underrättas om anledningen till tfn-samtalet dvs att det framkommit i utredningen att Peter Mangs ev har kontrollerat registreringsnumret på Jamals bil genom att skicka en förfrågan till Transportstyrelsen. Kontrollen ska ha skett 2010-07-29 kl 19:51:48.

Jamal berättade att han står som ägare till ovan bil men han använder den inte. Jamal har sålt bilen till en kusin men ej gjort något ägarbyte.

Vid tidpunkten för kontrollen (2010-07-29 kl 19:51:48) så ägde Jamal bilen, han tror dock att någon av hans söner kan ha haft bilen. Jamal skulle höra med sina söner och därefter återkomma.

2011-03-23 kl 16.00 blev undertecknad uppringd av Jamals son Khalid Al-Haish, tfn 076-0519001.

Khalid berättade att han kontrollerat med övriga i familjen och det visade sig att en kusin troligtvis haft bilen vid denna tidpunkt, kusinen heter Mhamad El-Beyrouti. Undertecknad fick därefter prata med Mhamad och vi kom överens om förhör på polisstationen i Malmö 2011-03-24 kl 14.00

Marie Westerberg

Förhör

Signerat av

Signerat datum

Polismyndighet
Skåne

Enhet
50UTR, Utredningssektion

Diarienr
1200-K163215-09

Hörd person	Personnummer
El-beyrouti, Mhamad	

Den hörde är	ID Styrkt	Sätt	Ställning till misstänkt - målsägande - vittne
Vittne	Ja	Svenskt KK nr 804632480	
Tolk			Språk

Brottsmisstanke / Anledning till förhöret
Hörd upplysningsvis med anledning av att han är brukare av pb AHU255 en Mercedes Benz.

Underrättad om misstanke	Underrättad om rätt till försvarare (best i FUK 12§ iakttagna)	
Försvarare/ombud önskas	Försvarare/ombud närvarande	Godtar den försvarare som rätten förordnar

Förhörsledare	Förhörsdatum	Förhör påbörjat	Förhör avslutat
Marie Westerberg	2011-03-24	14:00	14:30
Förhörsplats	Typ av förhör	Förhörssätt	
Polishuset i Malmö	RB 23:6		
Förhörsvittne	Utskrivet av		

Berättelse

Mhamad El-Beyrouti hörs upplysningsvis med anledning av att det framkommit (se sep pm) att han är brukare av pb AHU255 en Mercedes Benz.

Mhamad underrättas om anledningen till förhöret dvs att Peter Mangs ev gjort en förfrågan på pb AHU255 till Transportstyrelsen. Kontrollen ska ha gjorts 2010-07-29 kl 19:51:48, (en torsdag).

På fråga om Mhamad har följt med i nyheterna och sett bilden på den man som polisen gripit för skjutningarna så svarade Mhamad att han följt nyheterna och sett bilden, han känner inte igen mannen men har läst att han heter Peter Mangs.

Mhamad berättade att han bor på Ormvråksgatan i Malmö tillsammans med sin bror, Mazen El-Beyrouti. Mhamad och hans bror driver taxibolaget Taxiverket i Malmö.

Mhamad är inte registrerad ägare till pb AHU255 men det är han som använder bilen. Mhamad kan inte säga exakt var han befann sig 2010-07-29 kl 19:51:48. Han kan dock ha varit och tränat, han tränar nämligen Thaiboxning och träningstid är bland annat torsdagar kl 19.00 till ca 20.30. Han missar sällan en träning och han använder alltid bilen till träningslokalen.

Mhamad är intresserad av Thaiboxning, han har tränat i 1 år och ett par månader. Han har ännu inte tävlat hans första tävling är i maj 2011.

Mhamad tränar på ett ställe som heter MMA Alliance och ligger på Rolfsgatan 7 i Malmö, det är en av Sveriges största klubbar. Det är träning måndag, onsdag, torsdag kl 19.00 till

ca 20.30. Samt lördag kl 13.00 till ca 14.30. Snett mittemot på Fagerstagatan / Lantmannagatan ligger en Taekwandoklubb, Enighets Sportcenter. Mhamad har läst i tidningarna att Mangs höll på med kampsport.

Förutom Thaiboxning så tränar Mhamad styrketräning på gym. Han brukade tidigare träna på 24 Seven men efter att någon skjutit in i lokalen så slutade Mhamad, han tyckte det var obehagligt. Mhamad kan inte säga vilka dagar han brukade träna, det var olika dagar och olika tidpunkter. Han var dock där ett par dagar i veckan. Mhamad sa sedan "jag skulle ha tränat den dan det sköts men jag fick förhinder". Mhamad kommer inte ihåg varför han inte tränade men han kommer ihåg att han tänkte på det i efterhand och tyckte att det var lite obehagligt.

Mhamad tränar även genom att springa 1-2 dagar i veckan, han springer olika dagar, olika tidpunkter och så simmar han på söndagsmornarna. Han simmar på Aq-Va-Kul.

Mhamad ville därefter berätta att han trots att han inte känner igen skytten från tidningarna är övertygad om att han träffat på honom. Under perioden då skjutningarna ägde rum så var Mhamad ganska orolig och lite extra vaksam. Vid ett tillfälle, 1-2 dagar innan skjutningen på Lönngatan *(2010-10-10 förhörsled anm)* så var Mhamad på väg hem i sin bil. Han åkte en sväng runt kvarteret för att se om det fanns någon parkeringsplats nära bostaden. Det fanns det inte utan han ställde sig på Tornfalksgatan, en parallellgata till Ormvråksgatan.

Efter att Mhamad parkerat bilen så steg han ur och började gå i riktning mot sin bostad. Han gick Tornfalksgatan upp till gångbanan och svängde höger. Precis då han kommit runt hörnet så dök en man upp från ett buskage på höger sida, (se skiss ritad av Mhamad), Mannen hade en keps på sig som var nerdragen ganska långt. Kepsen var vitaktig. Mannen tittade inte på Mhamad utan hade ansiktet vänt åt motsatt håll, dvs bort från Mhamad. Mhamad blev rädd och fick känslan "fan det är han". Mhamad vände sig om, gick några steg och började därefter springa allt vad han kunde. Han sprang i ca 10 sekunder, Tornfalksgatan i riktning ner mot Munkhättegatan. Därefter stannade han och vände sig om, mannen verkade stå kvar på samma ställe. Mhamad ringde till sina bröder och bad dem komma ner på gatan utanför bostaden.

Mhamad berättade för sina bröder att han hade mött serieskytten men de trodde inte riktigt på Mhamad. Bröderna kollade runt lite genom att titta ut genom porten men de såg inget.

På fråga så svarade Mhamad att han inte kan säga hur mycket klockan var men det var någon gång på kvällen, det var mörkt ute.

Mhamad kan inte beskriva mannen speciellt bra. Han såg aldrig mannens ansikte. Mhamad uppfattade det som en vuxen man, mannen bar en vitaktig keps. Mhamad kan inte säga något om klädsel, kroppsbyggnad eller längd. Mhamad har ett minne av något som var beigt han kan dock inte säga om det var kepsen, jackan eller byxorna.

Mhamad var bara ett par meter ifrån mannen då denne plötsligt dök upp från buskaget. Mhamad kan inte säga om mannen hoppade fram ur buskaget eller bara dök upp. Mhamad kan inte säga om mannen bar på något.

Mhamad har en stark känsla av att det var serieskytten han mötte. Mhamad menade också att hans känsla ju kan ha berott på att han var rädd och vaksam eftersom skytten hade härjat i området under en period.

Mhamad berättade slutligen att han har sin mamma boende på Nydalavägen 3, inte så långt

från den plats där ytterligare en skjutningen ägt rum*, (busshållplatsen, Eriksfältsgatan, förhörsled anm)*. Mhamad besöker sin mamma ganska ofta, ett par gånger i veckan. Han har dessutom tränat på 24 Seven och på Aq-Va-Kul där det skjutits.

På fråga så svarade Mhamad att han inte har lagt märke till något ovanligt eller speciellt förutom det som han berättat om.

Det har varit en orolig och otrevlig tid i Malmö med alla skjutningar. Väldigt många av människorna med invandrarbakgrund kände oro och Mhamad menade att det kunde ha drabbat vem som helst.

Uppläst och godkänt 2011-03-29

Underrättad om att yppandeförbud råder i ärendet.

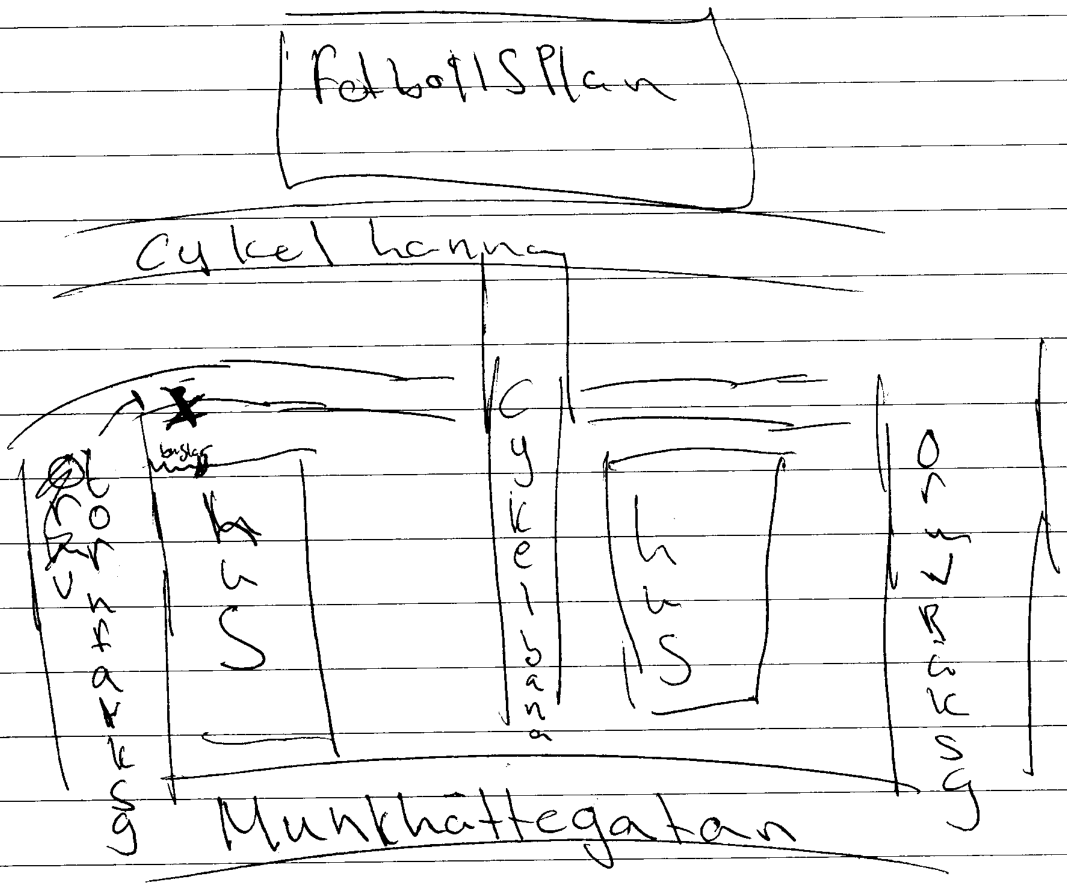

Skiss ritad av Mhamad El-beyrouti
2011-03-24.

Förhör

Signerat av

Signerat datum

Polismyndighet
Skåne

Enhet
50UTR, Utredningssektion

Diarienr
1200-K163215-09

Hörd person
Oladokun, Joshua

Personnummer

Den hörde är	ID Styrkt	Sätt	Ställning till misstänkt - målsägande - vittne
Vittne	Ja	svenskt KK	

Tolk

Språk

Brottsmisstanke / Anledning till förhöret
Hörd med anledning av att han tidigare stod som registrerad ägare till pb MMM186, en Mercedes Benz.

Underrättad om misstanke

Underrättad om rätt till försvarare (best i FUK 12§ iakttagna)

Försvarare/ombud önskas

Försvarare/ombud närvarande

Godtar den försvarare som rätten förordnar

Förhörsledare	Förhörsdatum	Förhör påbörjat	Förhör avslutat
Marie Westerberg	2011-06-15	10:00	11:00

Förhörsplats	Typ av förhör	Förhörssätt
Polishuset i Malmö	RB 23:6	

Förhörsvittne

Utskrivet av

Berättelse

Joshua pratar endast lite svenska, han vill inte ha tolk utan önskar att förhöret hålls på engelska.

Joshua Oladokun hörs upplysningsvis med anledning av att han tidigare varit ägare till pb MMM186, en Mercedes Benz.

Joshua underrättas om anledningen till förhöret dvs att Peter Mangs gjort en förfrågan på pb MMM186 till Transportstyrelsen. Förfrågan/kontrollen har gjorts via mobiltelefon 2010-01-25 kl 21:06:33 (en måndag).

Joshua har följt med i nyheterna och sett bilden på mannen som polisen har gripit för skjutningarna, han känner inte igen mannen.

Joshua började med att berätta att han tycker att detta känns obehagligt. Joshua har följt med i nyheterna och då det var som mest aktuellt så pratade han och hans vänner mycket om skjutningarna. Joshua kände sig rädd, orolig och både han och hans familj var extra försiktiga då de var ute.

Joshua bor i en villa på Odörtsvägen 17 i Malmö. Han bor där tillsammans med sin sambo och deras två barn, 2 och 6 år gamla. Familjen har bott i huset sedan 2007. Joshua är från Nigeria och han kom till Sverige 2001.

Joshua arbetar på ett städföretag i Köpenhamn. Han arbetar måndag till fredag, 16.00-01.00. Han har möjlighet att utföra fredagsstädningarna under helg om han vill eftersom de företag

han städar hos är stängda då.

Joshua har inte gått någon utbildning sedan han kom till Sverige.

Beträffande bilen så ägdes denna av Joshua vid tillfället för kontrollen. Det var endast Joshua som använde bilen och han har inte haft den utlånad. Joshua köpte bilen i februari 2008 och sålde den i augusti 2010. Joshua hade en personlig registreringsskylt på bilen, JOSH 1. Denna skylt sattes på bilen någon vecka efter att han hade köpt den. Bilens ordinarie registreringsnummer MMM186 kan man utläsa på fönsterrutan höger sida bak.

Joshua kan inte komma ihåg vad han gjorde eller var han var vid tillfället för kontrollen, 2010-01-25 kl 21:06:33, (en måndag.)

Joshua har inga direkta intressen, han tränar inte, har inget intresse av kampsport och han har inget vapenintresse. Han umgås mest med sin familj.

På fråga om han är medlem i någon förening så svarade han att han är kristen och går i kyrkan. Kyrkan / församlingen, The Redeemed Christian Church, låg på Betaniaplan 4 fram till i augusti 2010 då man flyttade till Köpenhamnsvägen 3. Det är ingen kyrka utan en lokal som man besöker. Det är öppet söndagar 09.00-13.00, tisdagar 10.00-14.00 samt fredagar 17.00-20.00. Joshua brukar vara där flera gånger i veckan, han har inga regelbundna tider utan det varierar.

På fråga om Joshua brukar vara ute på krogen så svarade han att han är ute mycket sällan. Vid de enstaka tillfällen som han är ute så rör det sig oftast om restaurangbesök med familjen.

På fråga om han köpt eller sålt saker via blocket så svarade han nej. Däremot så har Joshua en sida på Facebook.

Joshua gick med i Facebook 2006, hans sida har varit öppen hela tiden fram till 2011 då han stängde den, dvs han måste först godkänna dem som vill besöka sidan innan de får tillgång. Han har många vänner, över 1000 på Facebook, vänner /människor som han inte känner. Han har också lagt ut bilder på Facebook. Bland annat så har han bilder på sin bil.

Då Joshua köpte bilen så tog han en mängd bilder på sig själv och bilen. På bilderna syns bilens registreringsnummer, originalskyltarna, dvs MMM186. Enl Joshua så är det en flott Mercedes Benz ML350 årsmodell 2007.

Slutligen ville Joshua tillägga att han när detta kommer upp drar sig till minnes att han samt hans sambo sett fotspår i snön utanför huset. Detta var vintern 2009/2010. Det har inte varit fråga om spår efter barn utan det har varit spår efter någon vuxen, Joshua kan inte beskriva spåren. Huset som de bor i är beläget i korsningen Kullaholmsvägen – Odörtsvägen, det finns inga hus i närheten. De har en trädgård på ca 400 kvm. Huset samt trädgård är inte inhägnat, se skiss av Joshua.

Vid flera tillfällen har Joshua samt sambon sett fotspår i snön runt huset. Ibland har fotspåren synts från Kullholmsvägen in på tomten, fram till köksfönstret och sedan tillbaka samma väg och ibland har spåren synts runt huset från Kullaholmsvägen till Odörtsvägen. Joshua kan inte säga exakt när detta inträffade men det var flera gånger under vinterhalvåret 2009/2010. Det har inte hänt tidigare och Joshua kommer ihåg det för han och hans sambo diskuterade vem det kunde vara som smög omkring runt huset. De har aldrig sett någon.

På fråga om Joshua känner någon av dem som blivit skjutna så svarade han att han känner

brodern till en av killarna som blev skjuten. Joshua kan inte namnet på killen som sköts men brodern heter eller kallas för "Chaz", Joshua kan inte efternamnet. Joshua vet inte heller var eller när just den skjutningen ägde rum, han känner inte "Chaz" så väl.

Joshua underrättad om att yppandeförbud råder i ärendet.

Uppläst och godkänt i anteckningsform.

Joshua lämnade även sin Facebook- samt emailadress, se sep pm

Uppläst och godkänt

Tillägg:
Joshua har efter förhöret kontrollerat sin kalender och han tror att han kvällen då kontrollen gjordes dvs (2010-01-25 kl 21:06:33), hämtade upp en kvinnlig bekant på en gata i närheten av Köpenhamnsvägen, han kan inte adressen och han vet inte hur mycket klockan var. Joshua och hans vän åkte ut till stranden vid Limhamn. De hade inte setts på länge så de satt och pratade i bilen under någon timme och därefter lämnade Joshua av henne igen vid Köpenhamnsvägen. Joshua vill inte uppge namn på vännen, han vill inte blanda in henne i detta. Joshua är dessutom inte alls säker på datumet.

Förhörsled anm, kontroll med Transportstyrelsen ang personlig registreringsskylt. Oavsett om man frågar på bilens registreringsnummer eller på en personlig skylt/nummer så är svaret detsamma från Transportstyrelsen. De kan i efterhand inte se på vilket sett frågan är ställd./MW

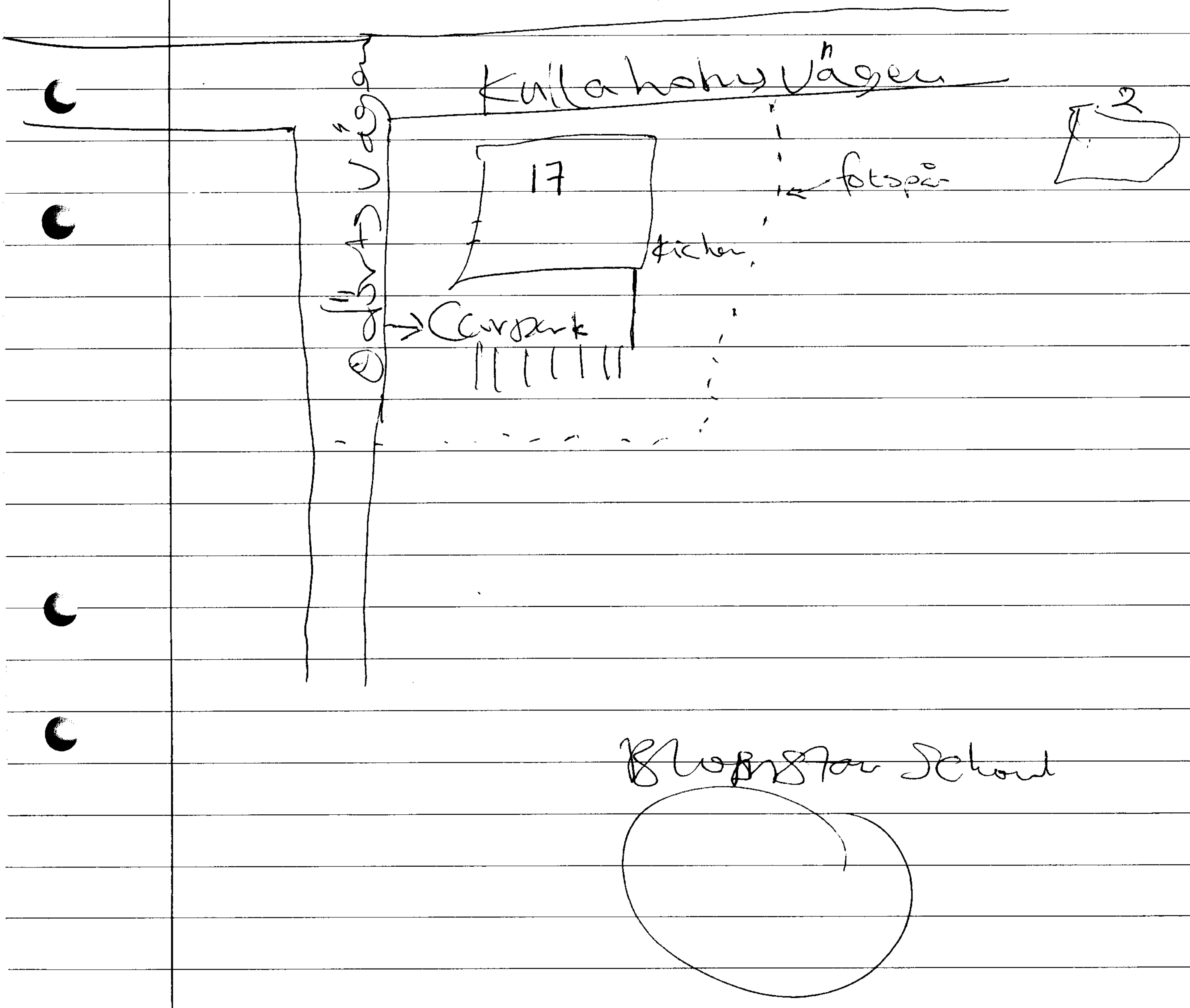

Skiss ritad av Joshua.O
i samband med förhör.
2011-06-15

Polismyndighet
Skåne

Förhör

Signerat av

Signerat datum

Enhet
50UTR, Utredningssektion

Diarienr
1200-K163215-09

Hörd person	Personnummer
Pasovski, Erdinc	

Den hörde är	ID Styrkt	Sätt	Ställning till misstänkt - målsägande - vittne
Vittne	Ja	Svenskt KK	

Tolk

Språk

Brottsmisstanke / Anledning till förhöret
Hörd upplysningsvis med anledning av att han är registrerad ägare till pb AHN498 en Mercedes Benz.

Underrättad om misstanke

Underrättad om rätt till försvarare (best i FUK 12§ iakttagna)

Försvarare/ombud önskas

Försvarare/ombud närvarande

Godtar den försvarare som rätten förordnar

Förhörsledare	Förhörsdatum	Förhör påbörjat	Förhör avslutat
Marie Westerberg	2011-04-15	04:00	11:50

Förhörsplats	Typ av förhör	Förhörssätt
Polishuset i Malmö	RB 23:6	

Förhörsvittne

Utskrivet av

Berättelse

Erdinc Pasovski hörs upplysningsvis med anledning av att han är registrerad ägare till pb AHN498 en Mercedes Benz.

Med vid förhöret är Erdinc fru Nina Pasovska.

Erdinc underrättas om anledningen till förhöret dvs att det framkommit i utredningen att Peter Mangs ev gjort en förfrågan/ kontroll av registreringsnummer AHN498 via Transportstyrelsen. Kontrollen har skett 2010-02-02 kl 22:24:14 (tisdag).

På fråga om Erdinc har följt med i nyheterna och sett bilden på den man som polisen gripit för skjutningarna i Malmö så svarade han att han följt nyheterna men inte sett bilden.

Erdinc berättade att han och hans familj bor på Södra Gulsparvsgatan 23 i Malmö. Det är Erdinc, hans fru Nina samt deras två barn. Det är Erdinc och ibland sonen som använder bilen. Erdinc brukar ha bilen till och från sitt arbete på Akzo Nobel i Toftanäs. Sonen lånar bilen ibland, inte speciellt ofta eftersom han nyligen har tagit sitt körkort.

Erdinc och hans fru har kontrollerat aktuellt datum (2010-02-02 kl 22:24:14) och kommit fram till att bilen vid denna tidpunkt stod i garage. Det är en ganska fin bil och de har inga vinterdäck till den så under vinterhalvåret står den mestadels i garage. Erdinc har med ett utdrag från Internet / Sydsvenskan där det framgår att det var snöoväder i Malmö den 2 februari 2010, (utdrag bifogas). Mot bakgrund av detta så kan Erdinc med säkerhet säga att bilen stod i garaget. Familjen har två bilar och vid dåligt väder så använder Erdinc sin frus bil.

Erdinc berättade vidare att de har haft garaget sedan oktober /november 2009. Garaget ligger på Ormvråksgatan, ca 10–15 minuters promenad från Gulsparvsgatan. Garaget tillhör bostadsföreningen Hagalund. Det är svårt att få parkering på Gulsparvsgatan så Erdinc ställde sig i kö till Hagalund. Vem som helst kan stå i kö och så småningom få garage enda kravet är att man bor i HSB. I samband med att man får garageplats så skrivs ett kontrakt och man får två "taggar", en liten mörkblå bricka som används för att komma in i garaget.

Det ligger två separata garage på Ormvråksgatan, Erdinc har det som ligger närmast Munkhättegatan. Själva området är inhägnat med staket, det går inte att komma in på området med taggen utan endast till garaget. Vid infart till garaget så används taggen och vid utfart så öppnas porten vid rörelse. Det finns även en dörr vid sidan av infarten som man kan använda.

Under den tid som Erdinc haft garaget så har det varit lugnt, ingen skadegörelse eller några inbrott vad han känner till. Om någon vill ta sig in så är det dock inga problem att tex smita in efter en bil.

På fråga om Erdinc lagt märke till något eller om det varit någon incident på väg till eller från garaget så svarade han nej.

Vad gäller familjen och ev intressen så sa Erdinc att han och hans fru tränar på Friskis och Svettis på Heleneholm. De tränar flera gånger i veckan och de cyklar oftast dit. De har inga speciella träningstider. Friskis och Svettis har öppet 07.00-22.00 på vardagar, 08.00-17.00 lördagar samt 09.00-17.00 söndagar. De brukar de ta promenader i Pildamsparken vid fint väder samt gå och titta på fotboll på Heleneholms idrottsplats. De har inga andra intressen.

På fråga om det finns något skytteintresse i familjen så svarade Erdinc nej.

Erdinc har aldrig haft med polisen att göra tidigare och han tycker att detta känns lite olustigt. Han har alltid skött sig och varken han eller familjen har något otalt med någon.

Erdinc ville slutligen tillägga att han vet att det har varit en del problem, skjutningar/ uppgörelser mellan kriminella på Ormvråksgatan och i området runt omkring. En tanke som Erdinc haft är att mannen kanske slagit på registreringsnummer i garaget, det är en fin bil och mannen kanske trodde att bilen ägdes av kriminella i området.

Uppläst och godkänt i anteckningsform

Underrättad om att yppandeförbud råder i ärendet.

Utdrag från Internet / Sydsvenskan, 2011-04-15 04:00 diarienr: 1200-K163215-09

18.00. Övergångsstället Mariedalsvägen/Köpenhamnsvägen i Malmö.
Läsarbild: Wolfgang Gerlach

Snöovädret i bilder

Publicerad 2 februari 2010 20.31 Uppdaterad 3 februari 2010 8.41

Väder.

Igensnöade vägar, välta trafikljus och meterhöga snövallar. **Se bilderna från snöstormen här.**

Större eller mindre text

Rekommendera
0

Gå med för att se vad dina vänner rekommenderar.

Förhör

Signerat av

Signerat datum

Polismyndighet
Skåne

Enhet
50UTR, Utredningssektion

Diarienr
1200-K163215-09

Hörd person
Pasovski, Erdinc

Personnummer

Den hörde är
Vittne

ID Styrkt
Nej

Ställning till misstänkt - målsägande - vittne

Tolk

Språk

Brottsmisstanke / Anledning till förhöret
Kompletterande förhör

Underrättad om misstanke

Underrättad om rätt till försvarare (best i FUK 12§ iakttagna)

Försvarare/ombud önskas

Försvarare/ombud närvarande

Godtar den försvarare som rätten förordnar

Förhörsledare
Marie Westerberg

Förhörsdatum
2011-06-20

Förhör påbörjat
09:30

Förhör avslutat
09:45

Förhörsplats

Typ av förhör
RB 23:6

Förhörssätt
Telefonförhör

Förhörsvittne

Utskrivet av

Berättelse

Kompletterande förhör med Erdinc Pasovski ang datum för den kontroll av registreringsnumret AHN498 som Peter Mangs gjort.

Tidigare datum 2010-02-02 är felaktigt, rätt datum ska vara 2010-04-02 (en fredag) samma tidpunkt dvs 22:24:14.

Erdinc har svårt att komma ihåg vad han gjorde aktuellt datum. Han har pratat med sin fru och de har kontrollerat sin kalender, det finns inget noterat.

Det är Erdinc som använder bilen, ibland lånar sonen den. Erdinc har pratat med sin son men sonen tror inte att han haft bilen vid detta tillfälle.

Erdinc arbetar som tidigare nämns på Akzo Nobel. Han arbetar 4 dagar i veckan. Måndagar och torsdagar 07.00-16.15 samt tisdagar och onsdagar 07.00-17.45. Det händer även att han arbetar extra, då oftast på lördag eller söndag.

På fråga om när samt var de köpte bilen så svarade Erdinc att det var på en bilfirma i Helsingborg, Stefan Jönssons bil. Erdinc köpte bilen för ca 2 år sedan *(enl VTR 2009-05-03, förhörsled anm)*

Erdinc menade slutligen att han tror att bilen, om det inte är en felslagning, är kontrollerad i samband med att den körs in eller ut ur garage. Som han tidigare nämnt så ligger garaget på Ormvråksgatan, ett området där det är mycket problem.

Uppläst och godkänt i anteckningsform

Förhör

Signerat av

Signerat datum

Polismyndighet
Skåne

Enhet
50UTR, Utredningssektion

Diarienr
1200-K163215-09

Hörd person	Personnummer
Mustafa, Kani	

Den hörde är	ID Styrkt	Sätt	Ställning till misstänkt - målsägande - vittne
Vittne	Ja	Genom slagningar	

Tolk

Språk

Brottsmisstanke / Anledning till förhöret
Hörd upplysningsvis med anledning av att han är brukar av pb XYA066, en Audi A4.

Underrättad om misstanke

Underrättad om rätt till försvarare (best i FUK 12§ iakttagna)

Försvarare/ombud önskas

Försvarare/ombud närvarande

Godtar den försvarare som rätten förordnar

Förhörsledare	Förhörsdatum	Förhör påbörjat	Förhör avslutat
Marie Westerberg	2011-05-18	14:00	15:00

Förhörsplats	Typ av förhör	Förhörssätt
Polishuset i Malmö	RB 23:6	

Förhörsvittne

Utskrivet av

Berättelse

Kani Mustafa hörs upplysningsvis med anledning av att det framkommit att han är brukare av pb XYA066, en Audi A4, Quattro.

Kani underrättas om anledningen till förhöret dvs att Peter Mangs gjort en förfrågan på pb XYA066 till Transportstyrelsen. Förfrågan/ kontrollen ska ha gjorts 2010-02-02 kl 02:10:02 (en tisdag). Vid tillfället för kontrollen så ägdes bilen av Teuta Mustafa, Kanis syster. Kani är dock brukare av bilen och han är säker på att han hade den vid aktuellt tillfälle.

På fråga om Kani har följt nyheterna och sett bilden på den man som polisen gripit för skjutningarna i Malmö så svarade Kani att han följt nyheterna och sett bilden, han känner inte igen mannen.

Kani berättade att han vid tillfället för kontrollen var skriven på Vougts väg 5 hos sin mamma och pappa. Han brukade dock oftast vara hos sin flickvän på Pilåkersvägen 5 i Malmö.

Kani arbetar för tillfället på en restaurang i Roskilde, Danmark. Vid perioden för kontrollen så arbetade han dock som lagerarbetare/truckförare på Procurator, Källvattengatan ute vid Toftanäs. Kani var fast anställd på företaget och han hade arbetat där i ca 2 ½ år innan han slutade någon gång i juli eller augusti 2010. Han arbetade kvällsskift, dvs måndag till torsdag 16.00-01.00 samt fredagar 15.00-21.00.

Kani är i princip säker på att han arbetade den dagen då kontrollen är gjord, (2010-02-02 kl 02:10:02, en tisdag). Han brukade alltid använda bilen till och från arbetet på Procurator och

tidpunkten dvs efter 02.00 stämmer också med när han brukade vara hemma hos flickvännen efter 16.00-01.00 skiftet.

Anledningen till att Kani brukade komma hem drygt en timme efter arbetets slut var att han oftast åkte förbi McDonald's vid Rosengård för att äta. Han körde Inre Ringvägen, via McDonald's och sedan hem till Pilåkersvägen. Kani är inte helt säker på att han gjorde det detta datum men det är troligt eftersom han nästan alltid åkte via McDonald's efter kvällsskiftet.

Kani berättade vidare att han ibland brukade skjutsa två arbetskollegor hem, det var två bröder, Maksuthi och Suleiman Hamit. Dessa var boende på Von Rosens väg i Rosengård. Det var inga förutbestämda dagar utan helt slumpmässigt, ibland åkte bröderna med Kani och ibland med någon annan.

På fråga om Kani lagt märke till något då han varit på väg hem från arbetet eller då han parkerat bilen vid Pilåkersvägen så svarade han nej. I området där Kani parkerar så rör det sig en hel del skumma människor, han har dock inte lagt märke till någon speciell.

Kani har för sig att han har läst att skytten bodde någonstans i området i närheten av Pilåkersvägen. Kani kommer dock inte ihåg exakt var.

Vad gäller intressen så är Kani väldigt intresserad av bilar, han åker gärna runt och tittar på bilar hos olika bilfirmor eller tittar på Streetrace på olika platser i Malmö. Han spelar inomhusfotboll lördagar och söndagar, 18.00-20.00 i Svedala Sporthall, han är inte medlem i någon förening utan det är ett gäng kompisar som hyr hallen och spelar tillsammans. Han deltar även i fredagsbönen kl 12.00 i Moskén alt att han går till en mindre lokal vid Ramels väg där det är mindre och mera familjärt.

Under 2009 och början av 2010 var Kani ute en hel del både på krogen och på andra ställen. Han var på olika Internetcaféer, McDonald's samt Etage oftast på vardagskvällar. Under en period var han ute måndag, onsdag, fredag och lördag. Han kommer inte ihåg alla ställen utan det var olika uteställen i Malmö.

Kani har inte varit i tingsrätten vare sig för egen del eller för att stötta någon kompis. Han är inte intresserad av kampsport och han har inget vapenintresse.

Beträffande bilen så är den lite speciell. Det är en fin Audi A4, Quattro årsmodell –06. Den skiljer sig från andra bilar av samma modell. Den har ett Sportpaket med kjolar och vinge bak samt sportdetaljer invändigt.

Kani köpte ny bil i mars eller april 2010 och han hade i samband med detta sin Audi ute till försäljning på Blocket. Efter att ha tänkt efter en stund så sa Kani att han har för sig att Audin var ute på blocket ungefär under samma tid som slagningen gjordes. Registreringsnumret på bilen fanns med synligt i annonsen. Kani fick en del svar via mail, sammanlagt kanske 5-10 personer var intresserade av bilen. Kani har inte kvar några mail och han kommer inte ihåg namn på dem som var intresserade.

Kani har själv funderat och menar att det troligaste är att skytten kontrollerat bilen i samband med att Kani kommit hem från arbetet och parkerat vid Pilåkersvägen. Det är mycket svårt att få parkering i området så Kani får ofta åka runt kvarteret för att leta parkeringsplats. Ett annat alternativ är att skytten har sett bilen på blocket.

Kani underrättad om att yppandeförbud gäller i ärendet.

Tillägg: I samband med att det "slogs upp" om skytten på nyheterna så berättade Kanis pappa något om att han hört att skytten ska ha befunnit sig i området runt Vougts väg. Kani vet inte mera om detta utan han skulle prata med sin pappa och återkomma med namn på den som ev sagt detta.

Uppläst och godkänt via telefon 2011-05-26

Google maps UK

To see all the details that are visible on the screen, use the Print link next to the map.

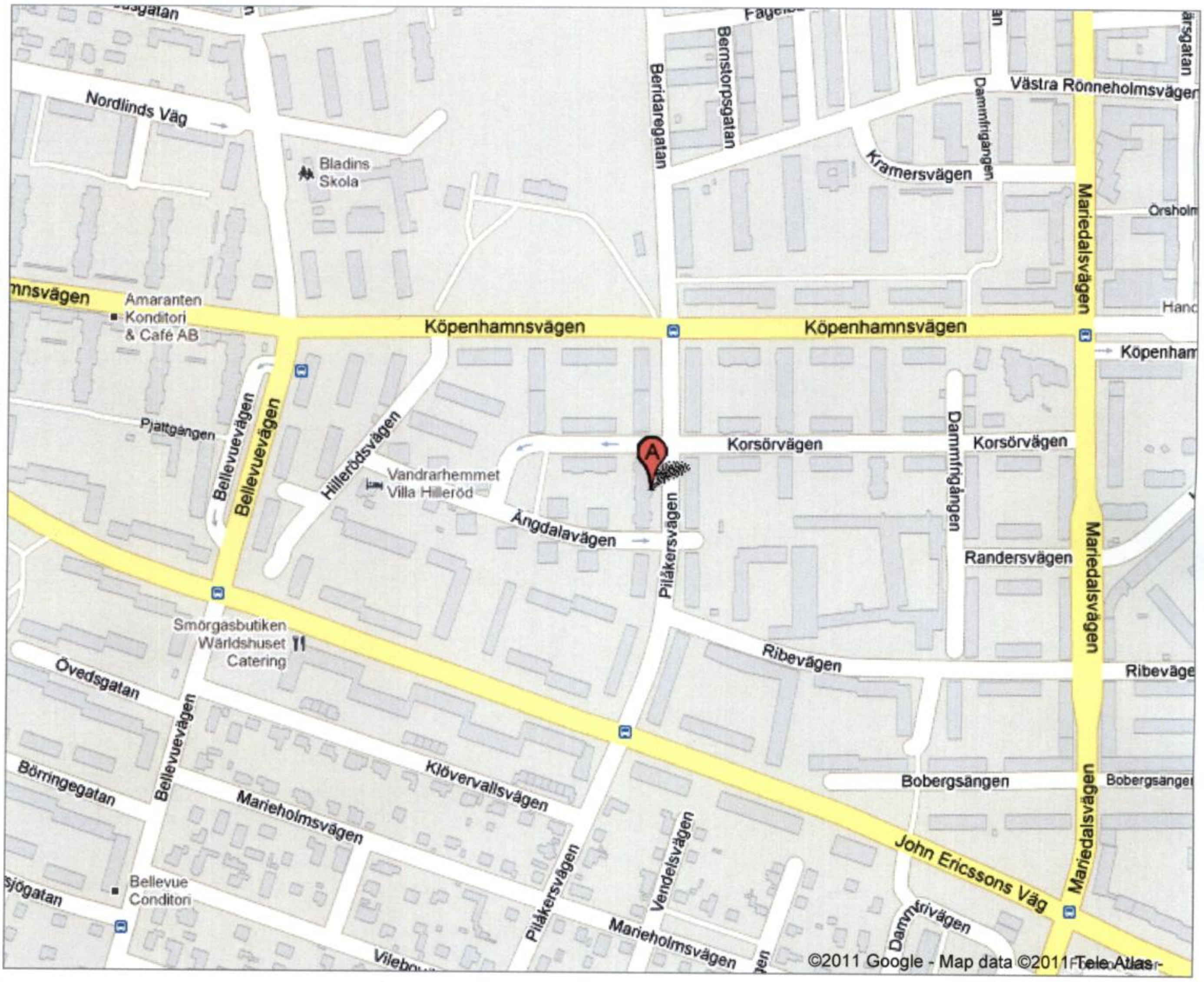

Polismyndighet
Skåne

PM

Signerad av

Signerad datum

Enhet
50UTR, Utredningssektion

Diarienr
1200-K163215-09

Uppgiftslämnare	Datum	Tid
Westerberg, Marie	2011-07-27	09:43

Beslag verkställt	Material för analys
Nej	Nej

Mottaget	Mottaget datum	Tid

Sätt på vilket uppgift lämnats

Upprättad av
Marie Westerberg

Involverade personer	Personnummer/Orgnr	Roll
Mustafa, Kani		Berörd person

Uppgiften avser
Ang tfn-kontakt med Kani Mustafa

Uppgift

2011-07-26 kl 15.45 tfn-samtal med Kani Mustafa.

Kani Mustafa är tidigare hörd i ärendet och i samband med förhöret så framkom uppgifter om att Kanis pappa hört att skytten ska ha befunnit sig i området runt Vougts väg i Malmö.

Kani har pratat med sin pappa (vilken för tillfället befinner sig i Jugoslavien) och pappan menade att det pratades mycket om skjutningarna under en period. Ryktena om att skytten ska ha befunnit sig i bostadsområdet, Vougts väg, var bara allmänna rykten. Kanis pappa kan inte uppge något namn, ryktena kom inte från någon särskild person utan det pratades rent allmänt. Kanis pappa kan inte säga när i tid detta var, men han har för sig att det var i samband med att det skrevs mycket i tidningarna om skytten.

Marie Westerberg

Förhör

Signerat av

Signerat datum

Polismyndighet
Skåne

Enhet
50UTR, Utredningssektion

Diarienr
1200-K163215-09

Hörd person
Al-shehbaz, Ali

Personnummer

Den hörde är
Vittne

ID Styrkt
Nej

Ställning till misstänkt - målsägande - vittne

Tolk

Språk

Brottsmisstanke / Anledning till förhöret
Hörd med anledning av att han är registrerad ägare till pb WBY869, en BMW.

Underrättad om misstanke

Underrättad om rätt till försvarare (best i FUK 12§ iakttagna)

Försvarare/ombud önskas

Försvarare/ombud närvarande

Godtar den försvarare som rätten förordnar

Förhörsledare	Förhörsdatum	Förhör påbörjat	Förhör avslutat
Marie Westerberg	2011-05-26	10:30	11:00

Förhörsplats	Typ av förhör	Förhörssätt
	RB 23:6	Telefonförhör

Förhörsvittne

Utskrivet av

Berättelse

Ali Al-Shehbaz hörs upplysningsvis med anledning av att han är registrerad ägare till pb WBY869 en BMW.

Ali underrättas om anledningen till förhöret dvs att Peter Mangs gjort en förfrågan på pb WBY869, en BMW till Transportstyrelsen. Förfrågan/ kontrollen ska ha gjorts 2010-01-25 kl 21:06:45 (en måndag). Då kontrollen gjordes stod Ali som ägare till bilen.

Ali ställde sig till en början lite frågande till detta förhör, han tror inte att bilen har kontrollerats då den ägdes av honom utan han tror att den kontrollerades då den låg ute på blocket till försäljning.

Ali berättade att han köpte bilen den 23;e januari 2010. Han såg en annons på blocket, det var Toyota i Kungsbacka som annonserade. Registreringsnumret fanns med i annonsen.
Ali köpte bilen den 23;e och hämtade den samma dag, det var en lördag.

Ali är övertygad om att kontrollen av bilen har gjorts då den låg ute till försäljning på blocket, Toyota tog nämligen inte bort annonsen direkt utan den låg kvar ett par dagar.

På fråga om var bilen fanns vid tillfället för kontrollen (2010-01-25 kl 21:06:45, en måndag) så svarade Ali att den stod på en parkering på Långeberga i Helsingborg. Ali kontrollerade sitt arbetsschema och han arbetade ovan datum. Bilen stod under tiden på Sydgrönts parkering, framför Ewerman, Knut Påls Väg 11, Långeberga. Den ställdes där strax innan kl 18.00 den 25;e januari och hämtades runt 18.30 dagen därpå dvs den 26;e januari. Ali har således inte använt bilen vid ovan tillfälle.

Ali bor ensam i en lägenhet på Östra Fridhemsgatan i Helsingborg. Han arbetar som lastbilschaufför på Ekdahls Åkeri i Landskrona och det har han gjort i ca 4 år.

Ali har inga intressen utan antingen så arbetar han eller så umgås han med sin familj. Även familjen är boende i Helsingborg.

På fråga om Ali har något vapenintresse så svarade han nej. På fråga om han är medlem i någon förening så svarade han nej.

Ali har inga ovänner och han har inget otalt med någon.

På fråga om Ali körde någon extra tur med bilen i samband med att han köpte den så svarade han nej, han åkte direkt hem från Kungsbacka.

Ali har inga vänner eller bekanta i Malmö och han brukar inte vara där.

På fråga om Ali har följt med i nyheterna och sett bilden på den man som polisen gripit för skjutningarna i Malmö så svarade Ali att han följt nyheterna han har dock inte sett bilden.

Ali underrättad om att yppandeförbud gäller i ärendet.

Uppläst och godkänt i anteckningsform.

Rikskriminalpolisen 120214

Mangs positioner då han ställt frågor på registreringsnummer

Dag som ovan gavs undertecknad i uppdrag att kontrollera vilka basstationer Mangs telefon kopplat upp mot då han gjort förfrågningar på olika registreringsnummer via tjänsten 72530.

Utfallet blev följande:

2010-01-25, 21.05.40, 21.06.33 och 21.06.45
Mobiltelefonen kopplar upp mot basstationen Malmö Stadion 330°.

2010-02-02 kl 02.10.02
Mobiltelefonen kopplar upp mot basstationen Malmö Stadion 330°.

2010-04-04 kl 22.24.14
Mobiltelefonen kopplar upp mot basstationen Malmö Stadion 330°.

2010-07-29 kl 19.51.48
Mobiltelefonen kopplar upp mot basstationen Malmö Stadion 330°.

2010-10-05 kl 15.27.13
Mobiltelefonen kopplar upp mot basstationen Stora Nygatan 180°.

2010-10-17 kl 14.38.16
Mobiltelefonen kopplar upp mot basstationen Stora Nygatan 180°.

RKP/Dag som ovan

Jonas ”Jocke” Hildeby
NOA-gruppen

PM

Identifiering A Diakité - Mangs Iphone

Signerad av

Signerad datum

Polismyndighet
Skåne

Enhet
50UTR, Utredningssektion

Diarienr
1200-K163215-09

Uppgiftslämnare	Datum	Tid
Sjöman, David	2011-05-06	11:52

Beslag verkställt	Material för analys
Nej	Nej

Mottaget	Mottaget datum	Tid

Sätt på vilket uppgift lämnats

Upprättad av
David Sjöman

Involverade personer	Personnummer/Orgnr	Roll
Diakité, Jason		Berörd person

Uppgiften avser

Uppgift

Vid undersökning av innehållet i Mangs Iphone framgår det att Mangs skickat ett mail till " *g19fav@gmail.com*" med rubriken "*Adresser till skurkar*" I mailet förekommer fler adresser, däribland "diakite s förstadsgatan 79 c ovanför fam jurist".

Diakite identifierad genom PPA som

Diakité, JASON
Södra Förstadsgatan 79 C
214 20 MALMÖ
Pnr redovisas separat.

Vid kontroll av adressen den 25 mars står två namn på dörren, J Diakité och R Ljunghager. Enligt PPA finns även en person vid namn Ronja Nordin Ljunghager, f. 85.boendes på adressen.

Att notera

Jason Diakité är även känd under artistnamnet Timbuktu.

Malmö den 6 maj 2011,

D. Sjöman

Polismyndighet
Skåne

Förhör

Signerat av

Signerat datum

Enhet
50UTR, Utredningssektion

Diarienr
1200-K163215-09

Hörd person	Personnummer
Diakité, Jason	

Den hörde är	ID Styrkt	Ställning till misstänkt - målsägande - vittne
Vittne	Nej	

Tolk

Språk

Brottsmisstanke / Anledning till förhöret
Hörd med anledning av att hans namn förekommer i antecknnig hos Peter Mangs

Underrättad om misstanke

Underrättad om rätt till försvarare (best i FUK 12§ iakttagna)

Försvarare/ombud önskas

Försvarare/ombud närvarande

Godtar den försvarare som rätten förordnar

Förhörsledare	Förhörsdatum	Förhör påbörjat	Förhör avslutat
Dan Granvik	2011-08-01	13:55	14:25

Förhörsplats	Typ av förhör	Förhörssätt
	RB 23:6	Telefonförhör

Förhörsvittne

Utskrivet av

Berättelse

Jason Diakite' är känd under artistnamnet Timbuktu.

Han har kallats till förhör men haft förhinder flertalet gånger på grund av aktivt turnerande. Förundersökningsledare Mats Lasse'n har på grundval av dessa omständigheter tillåtet att förhör hålls på telefon.

Tidpunkt som ovan var Jason på tillfällig turne' i Norge men ringde själv upp och ville bli hörd i ärendet.

Jason tillfrågades om han kände till vad förhöret skulle gå ut på och berättade då att han blivit informerad om att hans namn förekommit på en lista som Peter Mangs hade haft samt att det även skulle ha gällt någon annan i hans trapphus där han bor.

På fråga om han kände Peter Mangs eller hade träffat honom i något sammanhang berättade han att han inte var bekant med honom. Han hade heller inte träffat honom någon gång. Däremot hade han och två av hans musiker pratat mycket om honom.
Musikerna som heter Svante Lude'n och Måns Block hade berättat för Jason att de gått på Svalövs folkhögskolas musiklinje tillsammans med Mangs. De hade dock inte träffat Mangs efter skolan som Jason trodde kunde vara någon gång runt 1996. Han var dock inte säker på denna uppgift. Jason själv satte igång med musiken i ett senare skede.
De båda musikerna har berättat för Jason att de blivit hörda av polisen i detta ärende. Här informerades Jason om det yppandeförbud som gäller i ärendet.

Vidare berättade Jason på fråga att han bott på adressen Södra Förstadsgatan 79 C sedan 2005.

Han har tidigare bott på Möllevångsgatan i cirka ett år och på Södra Förstadsgatan 63 i ett och ett halvt år.
Han är född och uppvuxen i Lund.

På fråga om han på någon av dessa adresser kunde på något sätt konfronterats med Mangs uppgav han att han inte kunde veta detta då han inte visste vem Mangs var.

Jason tillfrågades om han skrivit några låtar som kunde tänkas ha upprört någon med rasistiska ideologier.
Han berättade att han ofta skrev och framförde sådan typ av låtar. Exempelvis hade han engagerat sig i EU-valet 2009 mot Sverigedemokraterna.
Han hade bland annat skrivit en låt som heter " ge oss Sverige tillbaka " som låg ute på Internet

Hans hemsida på internet hade efter detta blivit helt sönderbombad av upprörda nazister. Han hade efter detta tvingats stänga ner sidan ett tag.

Jason menade att all musik han håller på med är en sorts sammanhållning mellan folk. Han uttrycker det som att det är en produkt av ett mångfaldigt Sverige.

På fråga om han någon gång varit i USA berättade han att hans föräldrar är från USA. Fadern från New York och modern från Pennsylvania. De bor fortfarande där. Jason brukar åka dit en gång om året och hälsa på dem.
Han berättade på särskild fråga att det även kunde hända att han hade gjort några enstaka framträdanden då han varit i USA.

Vidare tillfrågades Jason om han legat på sjukhus någon gång i sitt liv. Han berättade att han var med om en bilolycka 2004 och låg då på Kristianstads Sjukhus. Några andra längre sjukhusvistelser hade han inte haft i Skåne.

Han fick frågan om han varit medlem eller aktiv inom någon kampsport. Där berättade han att han varit med i en karateklubb i Lund 1988 under ett år.
Han var mellan 1984-1986 även aktiv i en Judoklubb i Lund.

På fråga om Jason handlat instrument och då framförallt gitarrer svarade han att han är sångare och handlar inte själv instrument av någon. Vad hans musiker gör vet han inget om.

Han fick frågan om han handlat någonting på Internet. Han svarade att han aldrig gjort detta.

Jason är inte med i någon skytteförening eller har detta intresse.

Avslutningsvis tillfrågades Jason om han kände till någon med namnet Göran Håkansson. Han visste inte vem detta var mer än att det skulle finnas en sorts begravningsfirma med något namn som liknade detta i hans trappa på Södra Förstadsgatan. Han trodde emellertid inte att det fanns någon på denna firma eftersom han aldrig sett någon där.

Förhöret nedtecknat i anteckningsform samt relaterat efterhand.

Polismyndighet
Skåne

PM

Identifiering Heidi Avellan - Mangs Iphone

Signerad av

Signerad datum

Enhet
50UTR, Utredningssektion

Diarienr
1200-K163215-09

Uppgiftslämnare	Datum	Tid
Sjöman, David	2011-05-06	10:48

Beslag verkställt	Material för analys
Nej	Nej

Mottaget	Mottaget datum	Tid

Sätt på vilket uppgift lämnats

Upprättad av
David Sjöman

Involverade personer	Personnummer/Orgnr	Roll
Avellan, Heidi Marita		Berörd person

Uppgiften avser

Uppgift

I Mangs Iphone finns en notering i "Notes" döpt till "adresser till skurkar" Däribland står det "Heidi Avellan Kockum 3b mellan davidhallstorg oj" I samma ipone under "Email Messages" har Mangs skickat ett mail till g19fav@gmail.com" med rubriken "Adresser till skurkar" Även där förekommer adressen, dock med lite utförligare beskrivning "Heidi Avellan Kockum 3b mellan davidhallstorg och st Petri skolan".

Avellan är genom identiferad genom PPA boendes på Kockumsg. 3b.

D. Sjöman

Förhör

Polismyndighet
Skåne

Signerat av

Signerat datum

Enhet
50UTR, Utredningssektion

Diarienr
1200-K163215-09

Hörd person
Avellan, Heidi Marita

Personnummer

Den hörde är	ID Styrkt	Sätt	Ställning till misstänkt - målsägande - vittne
Vittne	Ja	Dataslagning	

Tolk

Språk

Brottsmisstanke / Anledning till förhöret
Hörd upplysningsvis med anledning av att hennes namn förekommer i Peter Mangs iphone under rubriken "Adresser till skurkar".

Underrättad om misstanke

Underrättad om rätt till försvarare (best i FUK 12§ iakttagna)

Försvarare/ombud önskas

Försvarare/ombud närvarande

Godtar den försvarare som rätten förordnar

Förhörsledare	Förhörsdatum	Förhör påbörjat	Förhör avslutat
Annika Nyremark	2011-06-17	12:58	13:18

Förhörsplats	Typ av förhör	Förhörssätt
Polishuset,Malmö	RB 23:6	Telefonförhör

Förhörsvittne

Utskrivet av

Berättelse

Heidi sade sig vara mycket upprörd över att hennes namn och adress fanns antecknat av den för seriemord misstänkte Peter Mangs. Hon har alltid varit noga med att inte lämna ut några uppgifter om sig själv eller sin familj. Hon har hemligt telefonnummer men inte skyddad adress.

På fråga från förhörsledaren vad Mangs kan ha menat då han antecknat "mellan Davidhallstorg och S:t Petri skola" eller "mellan Davidhallstorg oj"? Sade Heidi spontant "oh, han vet var jag bor också"!
Att han kartlagt hennes hemadress ser hon som mest oroväckande.

Hon har så vitt hon själv känner till, aldrig haft med Peter Mangs att göra i något sammanhang.
Hon flyttade tillsammans med familjen från Stockholm till Malmö för ca. 5 år sedan. De har bott på samma adress i Malmö under alla år.

Enligt Heidi kan hon se två anledningar till att hon finns i "Mangs register", där hon är inlagd under rubriken "Adresser till skurkar".
Den för henne troligaste anledningen är att hon innehar tjänsten som politisk chefredaktör på tidningen Sydsvenskan. Det är hennes politiska åsikt "som styr Sydsvenskan". Heidi har varit öppen med att hon står för en öppen invandringspolitik. Hennes namn har figurerat vid flera tillfällen i Sydsvenskan och annan media.

Vidare berättade Heidi att någon gång under hösten 2010, innan serieskytten gripits, hade polisen gått ut i tv och sagt att man förmodligen hade med en serieskytt att göra. Man hade

också från polisens håll sagt att detta var ett "Malmö-problem". Dagen efter polisens uttalande hade hon framträtt i Sydnytt där hon gav sin åsikt kring skytten. Hon hade sagt något om att det inte bara var ett Malmö-problem med ett växande invandrarhat.

Enligt Heidi kan Peter Mangs mycket väl ha sett det nämnda tv-inslaget där hon framträdde med sitt namn.

Heidi har av olika främlingsfientliga personer på sajten Flash Back blivit kallad för nedlåtande saker som "muslimkramare, häxa och drake. Hon har inte eftersökt källan och har inte för avsikt att göra så heller då hon helt enkelt inte vill veta vem som ligger bakom dessa uttalanden. Hon är utifrån skriften övertygad om att det inte är någon med partipolitisk tillhörighet som t.ex. Sverige Demokraterna, utan att det rör sig om enskilda personer med samma ideologi, men som inte vågar skriva under med sina namn.

En annan anledning till att Peter Mangs haft Heidis namn i sin lista över "skurkar" skulle enligt Heidi kunna vara att de har samma ursprung men "lyckats olika med integrationen". Heidi säger sig känna till att Peter Mangs har sina rötter i Finland precis som hon själv.

Förhörsledarens kommentar: Heidi talar svenska med finsk accent.

Heidi funderade på i fall det kan ha irriterat Peter Mangs att hon har familj och en gedigen utbildning till skillnad mot honom.

Enligt Heidi har hon under sina fem år i Malmö inte tillhört någon förening. Hon har inte heller besökt någon skytteklubb eller kampsportförening.

Heidi har följt "caset" Peter Mangs. Hon har tagit del av hans foto och är väl förtrogen med hans utseende som hon menar är "ganska allmänt", förutom att han är påfallande mager. Heidi kan inte påminna sig ha sett Peter Mangs i området där hon bor. Samtidigt som hon menar att ifall hon hade mött honom så är det inte säkert att hon skulle ha reagerat på honom eftersom han har ett alldagligt utseende.

På fråga om Heidi minns att polishuset på Davidhallstorg blivit beskjutet sade hon att hon minns händelsen även om hon inte minns exakt datum. Hon minns att hon varit hemma i bostaden men att hon inte hört några smällar. Hon minns också att händelsen inträffat ganska tidigt på kvällen. Då hon hade haft för avsikt att gå ut med familjens hund, hade området hade varit avspärrat.

På fråga om Heidi besökt USA sade hon att hon under årsskiftet 2009-2010 gjort ett besök Washington. Även i oktober 2010 hade hon gjort ett nytt besök i Washington och New York.

Förhör

Signerat av

Signerat datum

Polismyndighet
Skåne

Enhet
50UTR, Utredningssektion

Diarienr
1200-K163215-09

Hörd person
Håkansson, Göran

Personnummer

Den hörde är	ID Styrkt	Sätt	Ställning till misstänkt - målsägande - vittne
Vittne	Ja	Genom körkort, 467263590	

Tolk

Språk

Brottsmisstanke / Anledning till förhöret
Hörd upplysningsvis som annan med anledning av att Peter Mangs haft Görans visitkort bland sina tillhörigheter och om de haft kontakt

Underrättad om misstanke

Underrättad om rätt till försvarare (best i FUK 12§ iakttagna)

Försvarare/ombud önskas

Försvarare/ombud närvarande

Godtar den försvarare som rätten förordnar

Förhörsledare	Förhörsdatum	Förhör påbörjat	Förhör avslutat
Camilla Sandell	2011-08-11	14:03	14:15

Förhörsplats
Polishuset Porslinsgatan i Malmö

Typ av förhör
RB 23:6

Förhörssätt

Förhörsvittne

Utskrivet av

Berättelse

Förhöret spelades in på ljudfil och skrivs ut i en detaljerad sammanfattning.

Göran är jurist på Familjens jurist och det är en del av Fonus. Han har varit där sedan 1983, blev klar med sin utbildning 1982. Göran arbetar som familjejurist.

Göran säger att när han träffade Peter Mangs den 19 maj 2010 kl.13.30 så låg kontoret på S:a Förstadsgatan. Göran tillfrågas om han vet vilket nummer kontoret låg på så säger han att det minns han inte, det står på visitkortet som Peter fick. Göran säger att kontoret låg rakt in från gatan i markplan och hade en egen ingång, där Fonus ligger idag. Göran säger att fastigheten har ungefär fyra fem våningar men Familjens jurist var bara i ett plan.

Göran har endast träffat Peter vid ett tillfälle. Göran har med sig en kopia av bokningen. Göran säger att sekreteraren skrivit in namnet Per Mangs i bokningen, hon har inte uppfattat vad han hette. Bokningen bifogas till detta förhör.

På fråga hur Göran och Peter kom i kontakt med varandra säger Göran att det var Peter som själv tog kontakt med sekreteraren och bokade en tid för konsultation. Det gällde en gåva. Konsultationen tog 1,25 timme á 1418 kronor så han fick betala 1772:- Göran har med sig kopia av fakturaunderlaget som bifogas detta förhör. Göran säger att Peter inte var en person som gav något större intryck, snarare lite lätt förvirrat intryck och att han inte ville att någon skulle in på hans privatliv på något sätt. Diskussionen med honom handlade om nu Göran minns rätt att hans pappa skulle vara inblandad i någon sorts gåvotransaktion och Peter behövde pengar såsom Göran uppfattade det. Vad han skulle ha pengarna till vet inte Göran. Han skulle skänka och delvis sälja lägenheten till sin pappa. Det skulle i alla fall utmynna i att

Mangs skulle få pengar.

Göran frågade Peter om de skulle upprätta några handlingar till honom men det ville han absolut inte, skulle något skrivas så skulle han göra det själv, det var han bestämd med. Därför blev det bara detta möte med honom. På fråga vilken roll Göran hade i det hela så säger han att det ungefär var att bara fakturera tiden och sen var det inget mer.

Görans tillfrågas vilket intryck han fick av Peter så säger Göran att han tyckte Peter var en lite knepig, inbunden och väldigt egen typ. Han ville fixa allt själv, ville bara ha lite tips. På fråga om Göran vet hur Peter tänkte gå tillväga så säger Göran att det vet han inte.

Göran säger att hade han inte sett när Peter blev häktad så hade han nog inte reflekterat vidare på honom men nu kom det på löpsedlarna och Göran tänkte "var har jag träffat honom". Det är dessutom ett lätt namn att komma ihåg.

Peter fick Görans visitkort och var välkommen att återkomma om han ville det men har inte återkommit.

Kontoret har sedan träffen med Peter bytt adress ett par gånger (förhörledarens anm: kontoret ligger idag på Engelbrektsgatan 15 i Malmö).

Göran tillfrågas om han har haft kontakt med någon annan i Mangs familj så säger han att det har han inte.

På fråga om Peter berättade något personligt om sig själv för Göran så säger han att det enda var att han ville blanda in sin pappa i en affär. Göran säger att ville man ha någon upplysning av honom så fick man dra det ur honom, han sa inget själv. Det var tal om reverser och lite betalning och sådan om det var gåva eller köp.

Göran tillfrågas hur man kommer in till denna fastigheten på S:a Förstadsgatan 79 så säger Göran att man går direkt från gatan, det är i stort sett som en butik. På fråga om det är porttelefon så säger han att det är det inte utan man går rak in till dem. Det är öppet mellan åtta till fem. Göran tillfrågas om detta är samma ingång som till huset/fastigheten så säger han att detta är en separat ingång från gatan. På fråga hur man tar sig in i själva hyreshuset så säger Göran att där är det porttelefon och kodlås. Han tror att man använder nyckel för att komma in i porten.

Göran tillfrågas om han vid något annat sammanhang träffat Peter så säger han att det har han inte.

Göran tillfrågas om han vet vem som har sin lägenhet ovanför kontoret på S:a Förstadsgatan så säger Göran att det vet han inte. Göran tillfrågas om han känner igen namnet Jason Diakité så säger han att det väl är Timbaktu. På fråga om Göran har sett Jason där så säger Göran att det har han inte. Göran konfronteras med uppgifter om att Jason enligt uppgift ska bo i den fastigheten och då säger Göran att han inte känner till det.

På fråga om Göran fick veta något mer om Peters bostadsrättsaffären så säger han att inget mer som han minns, han satt och gjorde några kladdanteckningar som han inte sparat. Han minns inte idag vad pappan heter. Han har inget minne av procentsats eller hur mycket pappan skulle vara involverade, eller summor. Han minns att de diskuterade en andrahandsuthyrning, att han skulle skänka lägenheten till pappan och sedan hyra den av sin pappa men att det inte var säkert att föreningen gick med på det. Den lägenheten som det gällde var där Peter bodde och är den lägenhet dit fakturan gick (förhörsledarens anm: på

fakturan står Peter Mangs, Korsörvägen 16 B i Malmö).

Göran informeras om att ärendet är belagt med yppandeförbud och han förstår innebörden och kommer att rätta sig efter det.

Förhöret uppläst och godkänt per telefon 2011-08-12

Familjens jurist

Ärende	K:ÖV/10-2105/HGH	Fakturerat	1772,50	Tid ack	1,25
Klient	Peter Mangs	Ofakturerat		deb	1,25
Orgnr	197203042770	Upparb kostn	1772,50	ej deb	
Status	Avslutad	Fastpris			
				Utlägg	
				ej deb	

Grundtyp Konsultation
Ärendetyp Övrig juridik
Angående Gåva

Löpnummer 3221035
Datum 100520
Handläggare HGH Göran Håkansson

Typ T
Arbetad tid 1,25
Starttid
Sluttid Antal
Timtaxa 1418,00 Apris Summa 1772,50 Debiterbar Ja

Anteckningar
Konsultation.

FAKTURA **-92518**

Utskriftsdatum: 110809 Kundnummer: 1196687

Peter Mangs
Kosörvägen 16 B
217 47 MALMÖ

Ref:

Avser
Ärende K:ÖV/10-2105/HGH

Övrig juridik

			à pris	Summa
Arvode avseende juridiskt biträde under perioden 100520 - 100520 enligt bilagda specifikation.	1,25	Timmar	1 418,00	1 772,50

Förhandsgranskning

Utgående moms Sverige 354,50

Netto (exkl moms)	Moms	Öresutjämning	ATT BETALA (SEK)
1 418,00	354,50	0,50	1 773,00

Betalning oss tillhanda senast 110824 **Innehar F-skattsedel**
Vid betalning ange fakturanummer
Dröjsmålsränta debiteras med referensränta + 8% (procentenheter) från förfallodagen.
Anmärkningar ej gjorda inom 8 dagar godkännes ej.
Tack för ert förtroende och välkommen åter.

Post- och besöksadress	Internet	Telefon	Telefax	PlusGiro	Bankgiro	Organistionsnr
Box 4097 203 12 Malmö	www.familjensjurist.se	040 - 17 40 80	040 - 17 40 70	51317-6	405-9945	702000-1298

Specifikation över nedlagt arbete och utlägg:

Beskrivning	*Antal*	*ápris*	*Summa*
Konsultation.	1,25	1 418,00	1 772,50

Förhandsgranskning

2010-05-19

Göran Håkansson

Tid	Bokad av	Kommentar	Bokad av	Extra information
10:30 - 13:00	Lotta Mellevik	[redacted]		
13:30 - 15:00	Annika Moberg	Gåvobrev här Per Mangs		(Iponen funkarde inte, inget telefonr.
15:15 - 17:00	Annika Moberg	[redacted]		

PM angående beslag

2010-1200-BG14955-20

Signerad av

Signerad datum

Polismyndighet
Skåne

Enhet
50UTR, Utredningssektion

Diarienr
1200-K163215-09

Uppgiftslämnare	Datum	Tid
Granvik, Dan	2011-01-24	11:17

Beslag verkställt	Material för analys
Nej	Nej

Mottaget	Mottaget datum	Tid

Sätt på vilket uppgift lämnats

Upprättad av
Dan Granvik

Involverade personer	Personnummer/Orgnr	Roll
Torabi, Gholamreza		Berörd person
Åkesson, Gunnar		Berörd person

Uppgiften avser

Uppgift

Utskrift av band gällande anonymt samtal till polisen. (Bilaga till pm)

Bandet är en envägskommunikation eftersom man inte hör mottagaren (Göran Landvall).

På bandet innan detta samtal nämns ett bilnummer ATX 355 Sierra röd. Vid kontrollsalgning av detta nummer går det till en LB vit Iveco som registrerats 2008.
Numret har tydligen suttit på annan bil tidigare.

Enligt uppgifter från Transportstyrelsen har numret suttit på en Ford Sierra FRÅN 1995 fram tills dess att den skrotades på Harrys Bilskrot i Malmö september 2003.
Ägare vid skrotningstillfället var Gunnar Åkesson, Mellanhedsgatan 26 A i Malmö. Åkesson (f -21) avliden 101216

I slutet av bandet nämns ytterligare ett bilnummer: RAM 367 "Blå japanare". Vid kontrollslagning är det en svart Mazda i trafik sedan 1999. Ägs av Torabi Gholamreza (f –56)

Bandet innehåller även en del namn från en trappuppgång. Dessa återges i annat PM

Å957-2

Tips till polisen. Okänd man förkortas med OK.

OK: Jag undrar, jag skulle vilja bli kopplad till Tipstelefon. Och det...

OK: Ja var det nåt 020 nånting va? 020- 991199 eller nånting. Kopplar du mej eller? Kan du koppla mej? Tack.

OK: Ja hallå, jag har ett tips att lämna. Okej. Så vill jag bara förhöra mej om, om ni, jag vill ju självklart var anonym. Så att ni inte ser mitt nummer eller spelar in samtalet.

OK: Okej.

OK: Okej det är jättefint.

OK: Okej. Okej. Jättefint. Ja jag har ett väldigt känsligt tips och jag är lite nervös för det här ju. Det gäller dom här morden ute på Lindängen. Jag har ett namn som jag vill ge dej. Det är Henrik Sundberg. Om du skriver ner det.

OK: Okej. Jaha. Det var så här. Jag var på en fest med dom här killarna. Han rör sig alltså i kriminella kretsar. Och som jag uppfattar det så hade dom en, det är väldigt svårt. Dom var liksom, det var alkohol med i bilden och så där. Fast jag, jag har ingen alkohol i mej. Utan så jag hörde när dom pratade. Och man förstår ju i folks ögon och insinueringar så här va. I alla fall, jag läste i tidningar att det var uttag på Sallerupsvägen va. Som, som, som var en koppling till dom här morden då. Och dom här killarna hade alltså ett kontoutdrag med, som jag kunde se uttaget på Sallerupsvägen. Det var två uttag. Jag frågade där också, om du skriver ner, det som var det viktiga. Jag tror det var fem tusen, det första. Och sen ska det ha varit tvåtusenetthundra, på det andra. Och då fråga jag dom om det här. Så, ja, i deras ögon och det var nånting dom inte ville säja va. När jag hörde senare, när dom prata om det här, så var det alltså, som jag uppfattade, jag vet ju inte om det är det rånet va. Men, men, ja det är svårt för mej och jag bara ger tips, okej.

OK: Ja jag såg att det var två uttag och så läste jag då i tidningar att det var Sallerupsvägen.

OK: Ja. Och så koppla jag det där och det ska alltså ha varit ett , det är rån alltså. Dom var ju knarkare så dom skulle ha pengar så var det nånting som gick snett där alltså. Ehm, ehm, alltså den killen som, de är kriminella allihopa där och dom, den killen som, som verkade, på mej, som var den mest inblandade på nåt sett, han var svensk- jugoslav på nåt sätt. Och, men, men, det enda namn jag kan i den här kretsen det är Henrik Sundberg då. Jag, jag hamna där en kväll.

OK: Nä det gör jag inte, det var tillfälligt. Jag hängde med där. Och jag erkänner innan då, vill kanske inte gå in på det va, men jag tycker att när man då avrätt... (ohörbart)...

OK: Vem jag är?

OK: Nänä.

Ä957-2

OK: Ja. Men om du förstår, jag vill inte säja mer. Jag tycker det om man ska gå och avrätta folk bara så där så då, då, då, det är därför jag ringer in va. Och...

OK: Ja precis.

OK: Nä precis. Om det inte stämmer, då är det att glömma.

OK: Ja. Men om, men alltså på mej lät det som om någonting som hade gått snett. Det var rånförsök där. Så sa dom nånting om att om rånet, det var rostiga dörrar så det var lätt att komma in i området. Det var det som avgjorde. Dom behövde pengar snabbt där. Och så var det nånting som gick, som gick, som gick snett alltså.

OK: Ja.

OK: Ja. Och så var det ett till.

OK: Ja.

OK: Eh, ja man läser, alltså polisen koppla ju samman dom här två.

OK: Ja det var inte (ohörbart).

OK: Okej. Nä du förstår jag har ingen (ohörbart) för det här. Det, jag menar, om dom är beredda att göra såna saker, vad ska då jag göra?

OK: Ja.

OK: Ja precis.

OK: Ja.

OK: Nä det var, det är, ja det var en bra fråga. Ja det var ju en vecka sen eller nånting så där.

OK: Ja. Liksom i början på augusti nån gång.

OK: Det har jag inte tänkt på. Nu när, så det var ju efter båda två va. Jag kopplade de där, båda två liksom.

OK: Ja. Fast...

OK: Ja för dom börja glira och gnälla och vill inte säja, det var tydligen väldigt känsligt va. Att då hade nånting gått snett.

OK: Ja.

OK: Ja det är kanske jag som har läst tidningen eller. Men ja det är nog mest därifrån att det, dom koppla ihop dom innan. Dom hittade tydligen inget, inga spår alls.

OK: Ja.

OK: Nänä men, men...

OK: Nänä. Jag koppla det senare. Jag läste om det i tidningen. Det var därför va. Jag kommer ihåg det här, dom här uttagen. Det var så markant. Jag sa varför, varför liksom, det är två uttag ja. Och så, ja det var alkohol med i bilden och så va. Så det. Men alltså stämmer dom siffrorna så...

OK: Ja han är tjugo nånting. Knarkare.

OK: Ja det var ute på, antingen Vipehöja eller Almgården. Jag var ju där, det var vita hus i alla fall. Stora höghus. Stora komplex. Så att det var...

OK: Eh, ja. Jag vet alltså inte. Det var alkohol med i bilden. Jag vet vi åker taxi och så kommer vi till stort vitt område. Vita hus ja. Och så går vi upp där i en lägenhet. I en etta.

OK: Ja. Så att, det var alltså när dom, när dom ska gå och avrätta folk.

OK: Ja det är möjligt.

OK: Nä. Nä alltså, det enda jag kommer ihåg av det där, det är den här uttaget och jag vet att Henrik är Henrik va. Men det är ju i kriminella kretsar. Vet du nånting, vad skulle det annars vara för motiv eller nån agent från Irak eller nånting? Det är ju, som jag uppfattar det så är det nånting som har gått snett. Ballat ut liksom.

OK: Okej.

OK: Nej det tror jag inte. Däremot så kan ni, jag har tittat på Efterlyst så ni kan...

OK: Ja ta det den vägen i så fall. Det är det enda. Jag vill inte bli inblandad i det i så fall.

OK: Okej. Nänä (ohörbart) också. Jag menar gör man så, så, men jag var där. Det var nåt, så där. Det är det jag har att säja. Det var unga killar i den åldern där. Tjugoårsåldern.

OK: Nä. Sex, sju kanske. Dom kom och gick liksom. Så att, ja det är vad jag har att komma med.

OK: Ja. Ja. Svenskar och det var nån jugoslav. Men han som verkade mest, pratade mest, det var en jugoslav. Nä halvt jugoslav. Sen han...

OK: Ja. Sen när, jo. En förälder från Sverige och en från, liksom ansiktsdragen va. Ansiktsdragen.

OK: Ja. Mer svenska.

Å957-2

OK: Ja. och sån några jugoslaver. Alltså då, många är så kriminella. Dom är ju rasister, alltså pundare. Jag vet inte vad dom är. Det är alltså om kontoutdraget stämmer. Det är mest det. För där kan man säja liksom. Punkt.

OK: Ja.

OK: Ja. Ja det skulle jag kunna göra, ja. Jag är nervös för det här. Jag menar...

OK: Okej.

OK: Nänä. Okej. Ja det förstår jag nu.

OK: Nä. Jag tänkte, jag har tänkt över det här nu och så ältat det så jag har, men alltså i den kretsen av knarkare där. Så nånting har gått snett. Så uppfattade jag det. Men alltså är kontoutdraget, du vet, så, går och slänga. Men det sagt så hoppas jag att vi kan vara färdiga här.

OK: Ja.

OK: Okej. Ja det är ju...

OK: Ja.

OK: Ja jättefint. Okej tack ska du ha då. Hej då.

Samtalet slut. /Mo.

Polismyndighet
Skåne

PM

Namn från trappa intalade på minikassett

Signerad av

Signerad datum

Enhet
50UTR, Utredningssektion

Diarienr
1200-K163215-09

Uppgiftslämnare	Datum	Tid
Granvik, Dan	2011-01-26	08:11

Beslag verkställt	Material för analys
Nej	Nej

Mottaget	Mottaget datum	Tid

Sätt på vilket uppgift lämnats

Upprättad av
Dan Granvik

Uppgiften avser

Uppgift

Från BG 14 955 pkt 20 kassettband med bland annat anonymt samtal till polisen (återgivet i annat PM) fanns även en del namn som troligtvis lästs från en trappuppgång.

Första våningen:
Poulaka
Liljekvist
Prång ? Trung ?(svårt att höra)
Harsund (svårt att höra)
Janvald
T Lindahl

2:a våningen

Värnberg
Andersson
Al Ramawi ??
Nilsson
Jönsson

3:e våningen

Andersson
El Sawi
Andersson
Fors
Jonasson

4:e våningen

Vide
Sundqvist
Hansen
Swekovska

Brunn ??

5:e våningen

Hamrin
Engdal
Johansson
Spike ??
Berglund

6:e våningen

G.Kruse
Jonsson
Olofsson
Pettersson
Svedera ??

7:e våningen

Svenning
Ajmal ??
Svensson
Rose'n
Pasic ??

8:e våningen

Karlsson
Gustavsson
Engström
Berntsson
Karlsson
Sundberg

9:e våningen

Mangs
Timansson (svårt att höra)
Ganstedt
Densk (svårt att höra)
Mekalcic ??

10:e våningen

Andersson
Lundstedt
Pettersson
Svendsen
Binjegård

Reservation för stavningen i namnen som är ganska svåra att tyda

Dan Granvik

Polismyndighet
Skåne

Tips/Spaningsuppslag

ang. Henrik Sundberg

Signerat av

Signerat datum

Enhet
50UTR, Utredningssektion

Diarienr
1200-K163215-09

Orginalhandlingens förvaringsplats	Datum	Tid
	2003-08-11	00:00

Involverad personal	Funktion
David Sjöman	Uppgiftslämnare

Berättelse

Tipset, som upprättades 2003, redovisas även under avsnittet Henrik Sundberg i hemmarärendet K75748-03.

Polismyndigheten
Skåne
LKUND

UNDERRÄTTELSEUPPSLAG

Datum: 2003-08-11

Ankomststämpel: A957-5

Behov av rapportering till Rikskriminalpolisens kriminalunderrättelseenhet föreligger i följande fall:
a) uppgift om brottslighet som omfattar fler än ett län
b) uppgift om internationell brottslighet eller smuggling
c) uppgifter om misstänkt illegal tillverkning av t.ex. narkotika

Informationen / uppgifterna skall i första hand användas i underrättelse-syfte.
Om uppgifterna skall ingå i FU-protokoll eller liknande är det utomordentligt angeläget att undertecknad först kontaktas!

UPPRÄTTAD AV:
Namn: Göran Landvall
Enhet: LKUND
Tfn: 040-20 18 39

Bedömning, källa	Källa / uppgiftslämnare (endast namn, övriga uppgifter i fält "Omständigheter")	Bedömning, info
A - tillförlitlig ☐ B - oftast tillförlitlig ☐ C - oftast ej tillförlitlig ☐ X - kan ej bedömas ☒	Tipstelefon 2003-08-11, klockan 14.30	1 - sann 2 - känd av källan personligen (förstahandsinfo) 3 - ej känd av källan personligen, men styrks av annan info 4 - kan ej bedömas

Ärende / rubrik

Mord på Lindängen

Anteckningar

Omständigheter

Bedömning (1 - 4): 4

UL uppger att han är mycket nervös för att han ringer till polisen men vill ändå delge sina iakttagelser som berör mordet på den gamla mannen på Lindängen.

I början av augusti hamnade UL på en fest i en liten enrummare på Almgården eller Vita Höja. 7-8 personer deltog på festen, där det dracks en hel del sprit.UL kände bara två personer på festen, en kamrat samt en person som heter Henrik Sundberg. UL är osäker på om festen var hemma hos Sundberg.

Under festen överhörde UL ett samtal mellan ett par av festdeltagarna, bl a Sundberg. De pratade om att det hela hade gått snett. det skulle bara bli ett vanligt rån för att få pengar till knark, men något hade gått snett. Bland annat beroende på rostiga och skeva dörrar.

Under samtalet kom det fram ett kontoutdrag från en bankomat,som visade ett dubbeluttag på först 5.000 kronor, sedan på 2.100 kronor. Var dessa uttag gjorts kan UL inte svara på.

På festen deltog svenskar och "svensk-jugoslaver". Ledare för gänget var en "svensk-jugoslav". När de pratade om rånet och bankomatuttaget förstod UL på deras blickar att alla på festen inte visste vad de pratade om. Det var en mindre grupp som pratade, varav en var Henrik Sundberg.

UL umgås inte normalt med dessa perosner utan hamnade på festen av en händelse. Därför är han rädd att dessa uppgifter ska peka ut honom. Det var ju inte så många i lägenheten och alla kände varandra. Det var UL som var "utbölingen".

Vidare uppgav UL att han efteråt har kopplat samman denna händelse med

Åtgärd	Överlämnad till (enhet / datum)

UPPRÄTTAD AV:
Namn
Göran Landvall
Enhet
LKUND
Tfn
040-20 18 39

Å957-5

Informationen / uppgifterna skall i första hand användas i underrättelse-syfte.
Om uppgifterna skall ingå i FU-protokoll eller liknande är det utomordentligt angeläget att undertecknad först kontaktas!

Anteckningar	Omständigheter, forts	Bedömning (1 - 4)

vad han läst i tidningarna om morden på Lindängen. På fråga uppger UL att festen ägde rum efter det andra mordet.

Enligt UL tillhör samtliga som var på festen kriminella kretsar, utom UL själv.

UL upprepar att han är mycket nervös, och på fråga vill han inte uppge namn och telefon till spaningsledaren. Vill polisen ha tag på UL får man meddela sig via TV-programmet Efterlyst, som UL alltid tittar på.

DATASLAGNING
I Skåne återfinns tre personer med uppgivet namn. Född -74 hh i Lund, född -81 hh Malmö, född -94 hh Ekeby.

[redacted] Sundberg, Karl Henrik
Agnesfridsvägen 45, c/o Jönsson, Malmö

Polismyndigheten i Skåne
Länskriminalavdelningen

Å 957-4

Refnr:
Å 957

Angående tipstelefonmottagning hösten 2003

När kriminalunderrättelsetjänsten startade sin verksamhet på Länskriminalavdelningen i Skåne var en av arbetsuppgifterna att ta emot och bearbeta tips från allmänheten. En för ändamålet särskild tipstelefon inrättades. Tipstelefonen hade ett nr som låg utanför polisens växel, med vidarekoppling till en telefon som var placerad inne på Kriminalunderrättelse-tjänsten. Numret som allmänheten kunde slå direkt till tipstelefonen var 020-99 11 99.

Den aktuella tipstelefonen var bemannad av personal på Kriminalunderrättelsetjänsten 08.00-21.00 alla vardagar. Övrig tid kopplades en bandspelare på som tog upp eventuella tips. Dessa band tömdes och skrevs ut omedelbart nästföljande vardagsmorgon. Denna modell avseende hantering av tipstelefon till polismyndigheten i Skåne var i drift under åren 1998-2009. Därefter har all tipstelefonhantering till polismyndigheten i Skåne övergått till Polisens Kommunikationscentrum (PKC).

Hösten 2003 tjänstgjorde undertecknad som operativ underrättelsehandläggare på Länskriminalavdelningens Underrättelsetjänst. I uppdraget ingick bland annat att svara i tipstelefonen och skriva ut inkommande tips. Sommaren 2003 inträffade två mord på Gånglåtsvägen i Malmö. Som så ofta när mord inträffar kommer det in ett flöde av tips via tipstelefonen.

Under hösten 2003 inkom ett samtal som undertecknad tog emot. Den initierade informationen, med bäring till de två uppseendeväckande morden på Gånglåtsvägen tidigare under sommaren, som lämnades under samtalet gjorde att jag väl minns det aktuella samtalet. Jag uppfattade uppgiftslämnaren som seriös och att den information som lämnades kunde vara detaljerad information som mordutredarna skulle kunna ha nytta av. Huruvida detaljerna stämde in på utredningen hade jag däremot ingen insyn i då jag ej var delaktig i själva mordutredningen. Jag kunde dock förstå att om detaljerna stämde så var detta intressant information för mordutredarna. Jag tog mig därför god tid att samtala med uppgiftslämnaren som redan inledningsvis klargjorde att han ville vara anonym. Det som gör att jag minns samtalet är att informationen rörde de två uppseendeväckande morden på Gånglåtsvägen samt vissa detaljer i samtalet som inte hade figurerat i media.

Jag har under pågående utredning kring serieskytten i Malmö tagit del av den bandinspelning som anträffats i den misstänktes bostad och känner omedelbart igen samtalet så som det till tipstelefonen inringda samtalet som jag har dokumenterat på ett Underrättelseuppslag daterat 2003-08-11, 14.30.

Malmö 2011-01-24

/Göran Landvall
C Operativa Underrättelsetjänsten
Länskriminalavdelningen i Skåne

Polismyndighet
Skåne

PM

ang. kontroll av Agnesfridsvägen 93

Signerad av

Signerad datum

Enhet
50UTR, Utredningssektion

Diarienr
1200-K163215-09

Uppgiftslämnare	Datum	Tid
Granvik, Dan	2011-03-30	15:35

Beslag verkställt	Material för analys
Nej	Nej

Mottaget	Mottaget datum	Tid

Sätt på vilket uppgift lämnats

Upprättad av
Dan Granvik

Uppgiften avser

Uppgift

Agnesfridsvägen 93 kontrollerades angående boende i trappan vid dagens datum

Följande namn finns som överensstämmer med de intalade namnmen på Mangs band

9:e våningen: Jan Thimansson

8:e våningen: Karlsson

7:e våningen: S. Ajmal

6:e våningen: S:olofsson

3:e våningen: I Fors
S.Andersson

2:a våningen: M.Vernberg

1:a vånigen: T.Lindahl

Fastigheten ägs av Hugo Åberg, Box 5164, 200 71 Malmö

Ansvarig: Mikael Gustavsson, kontot Agnesfridsvägen 55 tfn 040-213095

Forensisk analys av talmaterial i ärende med dnr 163215-11

28 september 2011

Voxalys AB

- ett Kunskapsföretag från Göteborgs universitet

Voxalys AB
- ett Kunskapsföretag från Göteborgs universitet

Forensisk analys av talmaterial

dnr. 163215-11

Sakkunnigutlåtande

Utlåtande: Jonas Lindh, Voxalys AB[1]

Yrke: Forskare Forensisk Fonetik, Lärare i Fonetik och Talteknologi, Forskningsingenjör vid enheten för logopedi, Sahlgrenska Akademin och Språkbanken vid Göteborgs Universitet samt Konsult Forensisk Fonetik, medlem IAFPA och Forensic Acoustics Subcommittee of the Acoustical Society of America.

Telefon: Arbete (Göteborgs Universitet) 031-786 46 27

E-post info@voxalys.se

Hemsida: `http://www.voxalys.se`

Undersökningen är gjord i enlighet med de riktlinjer som inom rättsfonetiken rekommenderas av den internationella rättsfonetiska sammanslutningen IAFPA[2] (*International Association for Forensic Phonetics and Acoustics*) och med iakttagande av den sekretess som uppdraget kräver. Den utlåtandeskala som använts är baserad på den av SKL i oktober 2004 rekommenderade skalan med revidering från 1a februari 20117.1.

Underskrift

[1]Voxalys AB är ett kunskapsföretag från Göteborgs universitet, kvalitetssäkrat av SKL (Statens Kriminaltekniska Laboratorium) och underleverantör gällande forensisk analys av talmaterial.

[2]`http://www.iafpa.net/`

Jonas Lindh

Innehåll

1 **Professionella kvalifikationer och erfarenhet** 4

2 **Bakgrund till ärendet, ändamål och hypotes.** 5
2.1 Material 6
2.2 Instruktioner 7
2.3 Utvärdering av talmaterialet 7
2.3.1 Referensmaterial (Material 2, 3 och 4) 7
2.3.2 Omtvistat Material (Material 1) 7

3 **Analysmetoder** 7
3.1 Biometrisk automatisk röstanalys 7
3.2 Automatisk taligenkänning ('forced alignment') i ärenden för forensisk transkription 8

4 **Resultat** 8
4.1 Allmänt 8
4.2 Fonetisk och lingvistisk analys 8
4.2.1 Foner och morfem/lexikal analys 8
4.2.2 Intonation och talrytm 8
4.2.3 Röstkvalitet 9
4.3 Akustiska analyser 9
4.3.1 Talhastighet 9
4.3.2 Grundtonsfrekvensanalys (F0) 9
4.3.3 Formantfrekvensanalys 9
4.4 Biometrisk statistisk analys av röst 10

5 **Slutsatser** 11

6 **Referenser** 12

7 **Appendix I** 14
7.1 Utlåtandeskala 14
7.2 Forensisk talarjämförelse 15

Figurer

1 Resultat av F0-analys (standardavvikelse = cirkelstorlek). Skala efter fördelning referenspopulation. . 9
2 3D-punktdiagram för F1-F3 för vokal [əː] (exempel) för talarna i skala för referenspopulationsdata. . . 10
3 Resultat från systemets jämförelse mellan hypotes / mothypotes 11

1 Professionella kvalifikationer och erfarenhet

Yrkeserfarenhet:

2011-09 Forensisk fonetik: Konsulterats i ca 150 ärenden.

2011- Forskningsingenjör och lärare vid enheten för Logopedi, Inst f neurovetenskap och fysiologi vid Sahlgrenska Akademien, Göteborgs universitet.

2011- Systemutvecklare vid Språkbanken, Göteborgs universitet.

2006- Medlem av Vetenskapliga Lingvistiska Rådet hos Verified AB[3].

2005- Konsult Forensisk Fonetik på uppdragsbasis.

2009-2010 Lärare vid Inst. FLoV, Göteborgs Universitet.

2003-2009 Lärare/Adjunkt (Doktorand) vid Inst. f Lingvistik, Göteborgs Universitet.

Kurser som undervisas: Fonetiska elementa, Fonetik och Fonologi, Databaserad Röstanalys för Logopeder, Automatisk Analys och Syntes av Tal / Talteknologi vid programmet för Datalingvistik (numera Språkteknologi)[4]

2002-2003 Gymnasielärare i Engelska och Tyska vid Marks Gymnasieskola

2002 Undervisning Automatisk Analys och Syntes av Tal vid Inst. F Lingvistik, Göteborgs Universitet

1999-2000 Språkkonsult/Språkteknolog vid Lernout and Hauspie för Skandinaviska Joint Venture NST (Nordisk Språkteknologi) för utvecklandet av det svenska TTS-systemet (Talsyntesen RealSpeak) byggt på L&H teknologi, inspelning av akustisk databas för taligenkänning mm.

1997-1999 Transkriptionsarbete vid Institutionen för Lingvistik, Göteborgs Universitet.

1998 Engelsklärare vid TCV (Tibetan Children's Village) Dharamsala, Indien.

Jag är medlem i IAFPA (International Association for Forensic Phonetics and Acoustics) som innefattar ett antal riktlinjer vad gäller ärenden, för information se www.iafpa.net*. Jag är också medlem av Forensic Acoustics Subcommittee of the Acoustical Society in America.*

Utbildning:

För publikationer se http://www.ling.gu.se/~jonas

2006- Associerad till GSLT (Graduate School of Language Technology- Nationella Forskarskolan i Språkteknologi)

2003- Doktorand (Forensisk Fonetik)/Lärare i Fonetik/Fonologi och Talteknologi vid Göteborgs Universitet, Institutionen för Lingvistik - avhandlings preliminära titel *Robust Comparison of Voice, Speech and Speakers - Tools and Methods in Forensic Phonetics*

Relevanta forskarkurser:

1. Automatic Speech- and Speaker Recognition, doktorandkurs vid Kungliga Tekniska Högskolan (Tal, Musik, Hörsel), Nationella Forskarskolan i Språkteknologi (GSLT).
2. Statistical Methods, doktorandkurs vid Nationella Forskarskolan i Språkteknologi (GSLT/School of Mathematics and Systems Engineering, Växjö University).
3. Rättsfonetik, Doktorandkurs vid Göteborgs Universitet.
4. Experimentella metoder för talaridentifiering, York University, York, Storbritannien.
5. Speech Synthesis II, fördjupningskurs för doktorander, GSLT och KTH, Stockholm.
6. Natural Language Processing, doktorandkurs vid Nationella Forskarskolan i Språkteknologi (GSLT).
7. Talteknologi, GSLT och KTH, Stockholm (Tal, musik och hörsel, TMH)

2002 Magisterkurs i Fonetik (Uppsats: *Acoustic and Perceptual Analysis of Discontinuities in Two TTS Concatenation Systems*)

2001-2002 Förberedande Forskarkurser för GSLT (Graduate School of Language Technology- Nationella Forskarskolan i Språkteknologi)

Kurser: Logikprogrammering (Chalmers, Datavetenskap) och Datalingvistik Doktorandkurs: Talteknologi (KTH, Stockholm)

1995-1999 Göteborgs Universitet (Fil Kand med Fonetik som huvudämne). (Uppsats: Assimilation, Reduktion och Samartikulation i Läst och Spontant Tal)

1998-1999 Isländska vid Háskóli Íslands, Island.

1995 Tyska A, Inst. för data och affärsvetenskap, Högskolan i Borås.

1995 Jämförande Språkvetenskap, Indologi och Indoeuropeisk språkstruktur vid Inst. f Jämförande Språkforskning, Göteborgs Universitet.

1995-1997 Extra kurser vid Göteborgs Universitet: Isländska A, Rösten, Språk- och Talpatologi och Barnets Språkutveckling.

Privata kurser: Franska (vid Europeiska Parlamentet - Bryssel), Flamländska/Holländska (Privatkurs för anställda, Lernout&Hauspie, Ieper), Finska (privatkurs i Helsingfors) och Tibetanska (MacLeod Ganj - Indien)

[3] http://verified.se/
[4] http://www.ling.gu.se/~jonas/

2 Bakgrund till ärendet, ändamål och hypotes.

På uppdrag av Hans-Inge Johansson, Polismyndigheten i Skåne, Länskriminalen, tekniska roteln, undersöktes följande material i ärende med dnr 163215-11.

2.1 Material

Material 1	Talare:	Format:	Duration:	Kontext:
1Audio_track.wav	OKM1	Org. Mikrokassett AIFF C audio, 44.1 kHz, 32 bit float	16 min 28 sek	Inspelning
201106-1_SKL_bearbetad_v1.wav	OKM1	Org. Mikrokassett AIFF C audio, 44.1 kHz, 32 bit float	16 min 28 sek	Inspelning

Material 2 (förhör 1)	Talare:	Format:	Duration:	Kontext:
201106-1_forhor1-1.wav	R1	Video_ts → .wav PCM (stereo), 48 kHz, 32 bit float	29 min 23 sek	Förhör
201106-1_forhor1-2.wav	R1	Video_ts → .wav PCM (stereo), 48 kHz, 32 bit float	29 min 22 sek	Förhör
201106-1_forhor1-3.wav	R1	Video_ts → .wav PCM (stereo), 48 kHz, 32 bit float	29 min 21 sek	Förhör
201106-1_forhor1-4.wav	R1	Video_ts → .wav PCM (stereo), 48 kHz, 32 bit float	7 min 01 sek	Förhör
201106-1_forhor1-5.wav	R1	Video_ts → .wav PCM (stereo), 48 kHz, 32 bit float	14 min 53 sek	Förhör

Material 3 (förhör 2)	Talare:	Format:	Duration:	Kontext:
M2U00626.mpg	R1	MPG → .wav PCM (stereo), 48 kHz, 32 bit float	29 min 22 sek	Förhör
M2U00627.mpg	R1	MPG → .wav PCM (stereo), 48 kHz, 32 bit float	29 min 22 sek	Förhör
M2U00628.mpg	R1	MPG → .wav PCM (stereo), 48 kHz, 32 bit float	2 min 16 sek	Förhör
M2U00629.mpg	R1	MPG → .wav PCM (stereo), 48 kHz, 32 bit float	25 sek	Förhör

Material 4 (förhör 3)	Talare:	Format:	Duration:	Kontext:
201106-1_forhor3-1.wav	R1	Video_ts → .wav PCM (stereo), 48 kHz, 32 bit float	29 min 21 sek	Förhör
201106-1_forhor3-2.wav	R1	Video_ts → .wav PCM (stereo), 48 kHz, 32 bit float	29 min 22 sek	Förhör
201106-1_forhor3-3.wav	R1	Video_ts → .wav PCM (stereo), 48 kHz, 32 bit float	9 min 45 sek	Förhör
201106-1_forhor3-4.wav	R1	Video_ts → .wav PCM (stereo), 48 kHz, 32 bit float	29 min 24 sek	Förhör
201106-1_forhor3-5.wav	R1	Video_ts → .wav PCM (stereo), 48 kHz, 32 bit float	13 min 35 sek	Förhör

2.2 Instruktioner

1. Utröna kvoten av hur sannolikt det är att finna olikheter mellan talare i materialen under olika hypoteser enligt nedan.
2. Först utreda hur sannolikt det är att talet i Material 1 härrör från samma talare. Eftersom den analysen påvisar distinkt samstämmighet (+3) betraktas nedan talet i Material 1 som OKM.

Nedan följer hypoteser för talarjämförelser. *[5].

Hypotes: Olikheterna mellan talet från talare R1 och OKM1 härrör från samma talare.

Mothypotes: Olikheterna mellan talet från talare R1 och OKM1 härrör inte från samma talare.

2.3 Utvärdering av talmaterialet

2.3.1 Referensmaterial (Material 2, 3 och 4)

Materialet är ljud av god inspelningskvalitet från video, vilket gör materialet mycket lämpligt för akustisk och automatisk analys. Viss försvårande kompression förekommer i material 3, vilket gjort att denna bara använts för auditiv analys.

2.3.2 Omtvistat Material (Material 1)

Materialets kvalitet består av analogt digitaliserad kvalitet i okomprimerat format. Brus förekommer över hela frekvensspektrum och övre cut-off ungefär som telefon vid ca 3400 Hz. Kvaliteten bedöms som fullgod att utföra även akustisk och automatisk analys med reservation för ej testad bandhastighet.

3 Analysmetoder

Utlåtandet är baserat på auditiv-fonetisk, akustisk och automatisk biometrisk undersökning av inspelningarna.

Initialt görs auditiv bedömning av talmaterialet på dator (externt ljudkort M-Audio Firewire Solo[6]) i hörlurar (Zennheiser HD555[7]). Specifika konsonant- och vokalvariationer blir sedan transkriberade med hjälp av Internationella Fonetiska Alfabetet (IPA, utvecklat av International Phonetic Association[8]) för att fånga detaljerade drag i talet. Vid transkription används ofta också SAMPA[9] som är bättre anpassat för databaserad teckenbehandling, dock ej lika detaljerat.

Akustiska analyser (spektrografiska och spektrala) utförs för att förfina vissa jämförelser av vokaler och konsonanter. Dessa utförs med hjälp av flera olika mjukvaruprogram såsom Cool Edit Pro 2.1, Praat[10], Audacity[11] och Wavesurfer[12].

3.1 Biometrisk automatisk röstanalys

Vad gäller röstjämförelse så tillämpas, i de fall kvalitet tillåter, också biometrisk röstanalys med hjälp av automatisk system tillämpat på utvalda delar av materialet. I de fall används öppna källkodssystemet Mistral[13] (Bonastre,

[5] * avser alla varianter.
[6] http://www.m-audio.com/products/en_us/FireWireSolo.html
[7] http://www.amazon.com/Sennheiser-HD555-Professional-Headphones-Channeling/dp/B0001FTVDQ
[8] http://www2.arts.gla.ac.uk/IPA/ipa.html
[9] http://www.phon.ucl.ac.uk/home/sampa/swedish.htm
[10] www.praat.org
[11] http://audacity.sourceforge.net/
[12] www.speech.kth.se/wavesurfer/
[13] http://mistral.univ-avignon.fr/

2005)för biometri. Melfrekvenskoefficienter (MFCC) och GMM (Gaussian Mixture Models) används för att avgöra sannolikhetskvoten för att talet kommer från samma person vs. sannolikheten att talet kan komma från annan talare i en given population (populationsdata som jämförs med kommer från dialektdatabaser[14], forensiskt material eller andra telefoninspelningar beroende materialets beskaffenhet) (Alexander *et al.*, 2004). Systemets resultat är okalibrerat (Morrison and Kinoshita, 2008), men state-of-the art EER för telefonmaterial har beräknats till ca 8.67% (Fauve *et al.*, 2007) utan normalisering och som lägst 1.94% (3.95% på NIST'06 män) med T-normalisering och s.k. symmetrisk faktoranalys (Matrouf *et al.* 2007, McLaren *et al.* 2008). Realistisk EER bör ligga någonstans mitt emellan för nuvarande applicerat system.

3.2 Automatisk taligenkänning ('forced alignment') i ärenden för forensisk transkription

Vad gäller forensisk transkription så tillämpas, i de fall kvalitet tillåter, också så kallad "forced alignment" som är en taligenkänningsteknik där sannolikheten för ett antal fonemsträngar givet en viss akustik tas fram Lindh (2008).

4 Resultat

Jämförelser gjordes av ett antal talarspecifika drag hos känd talare R1 och av okänd (OKM1).

4.1 Allmänt

Talarnas regionala och sociala dialekt; specifikt uttal av vissa vokal och konsonantljud; röstkvalitet; rytm och tal/artikulationshast intonationsmönster; tvemarkörer; ordförråd; diskursmarkörer; och icke standardanvändning av ord respektive syntaktiska strukturer. Ett antal akustiska jämförelser såsom grundtonsfrekvensanalys4.3.2 och formantfrekvensanalys4.3.3 genomfördes också. (< > hänvisar till någon typ av ortografi - / / hänvisar till fonologisk transkription och [ ] till fonetisk).

4.2 Fonetisk och lingvistisk analys

Talet hos Känd R1 och OKM1 uppvisar liknande dialektala drag och accent även om OKM gör försök till dialektmaskering (påvisas också av dialektbruk i inspelningens början). Frasering är mycket uppstakad och onaturlig hos båda talarna. Liknande upprepningar/stakningar förekommer liksom utfyllnadsord och udda betoning. Fonetisk och lingvistisk analys av materialet påvisar stöd för uppställd hypotes.

4.2.1 Foner och morfem/lexikal analys

Talet från R1 uppvisar drag av sydsvensk dialekt med idiosynkratisk växlande användning av främre (approximantiskt) och bakre /r/ (varav den främre betydligt mer ovanlig) kombinerat med tydligt monotont uttal/artikulation. Schwa, liksom <okej>, <så här> används vid flertalet tillfällen och är auditivt distinkt lika OKM:s. Diftongerade vokalkvaliteter hos R1 är auditivt lika med OKM. Morfem och lexikal användning påvisar stöd för uppställd hypotes. Vissa olikheter är ojämförbara på grund av dialektmaskering varpå dessa uteslutits som stöd åt någon av hypoteserna.

4.2.2 Intonation och talrytm

Intonation och talrytm uppvisar distinkta likheter gällande stöd för hypotes. En typisk monoton frasintonation med distinktiv betoning förekommer vid flertalet tillfällen vid avslappnat tal som bedöms som distinkt lika. Stakningar och upprepningar påverkar den distinktiva rytmen (se även artikulationshastighet nedan).

[14] `http://www.swedia.nu`

4.2.3 Röstkvalitet

Vad gäller röstkvaliteten så finns klara och distinkta likheter i enlighet med uppställd hypotes. Talet hos R1 – OKM1 uppvisar en något nasal monoton röst vid modalt röstläge kombinerat med knarr vid utfyllnad samt lågfrekvent tal och en något distinkt röstkvalitetstyp.

4.3 Akustiska analyser

Nedan följer resultat av akustiska analyser av talmaterialet.

4.3.1 Talhastighet

Talhastighet – Artikulationshastighet (AR – fonetiskt kriterium av producerad stavelse) i stavelser per sekund exkluderat pausering och tvekljud (beräknat på representativ del) (Künzel *et al.*, 1995; Künzel, 1997).

Talare	Nr_stavelser	Tid	AR
OKM1	330st	58	5.7
R1	321st	58s	5.5

Svagt stöd för uppställd hypotes då värden för OKM-R1 ligger något under genomsnittliga värden för referenspopulation. Kombinerat med nr_pausering uppnås en något högre distinktivitet.

4.3.2 Grundtonsfrekvensanalys (F0)

Analys gjordes på respektive talares grundtonsfrekvens i Hz (Braun, 1995 och Lindh, 2006).

Alternativ baslinje mest opåverkad vad gäller durationsstabilitet och teknisk kvalitet (Lindh and Eriksson, 2007).

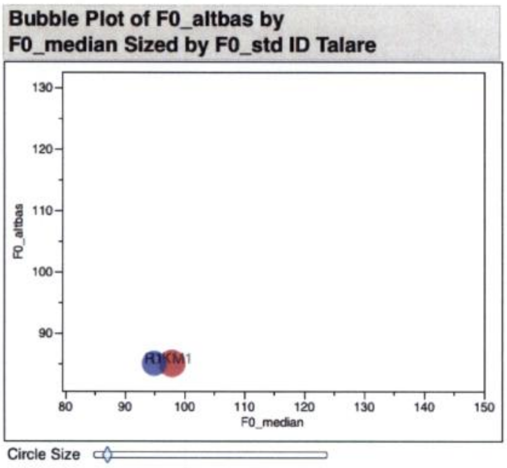

Figur 1: Resultat av F0-analys (standardavvikelse = cirkelstorlek). Skala efter fördelning referenspopulation.

Något distinkt stöd för uppställd hypotes givet distans från referenspopulation.

4.3.3 Formantfrekvensanalys

Formantfrekvensanalys utfördes på distinkta vokalsegment och vissa transitioner (McDougall, 2004;2006, Rose, 1999;2002;2003;20 se *et al.*, 2006). I figuren nedan visas genomsnittliga formantvärden (medianvärden från LPC) (F1-F3) för neutralvokal

schwa hos talarna (där vi kunde finna mätbara vokalsegment).

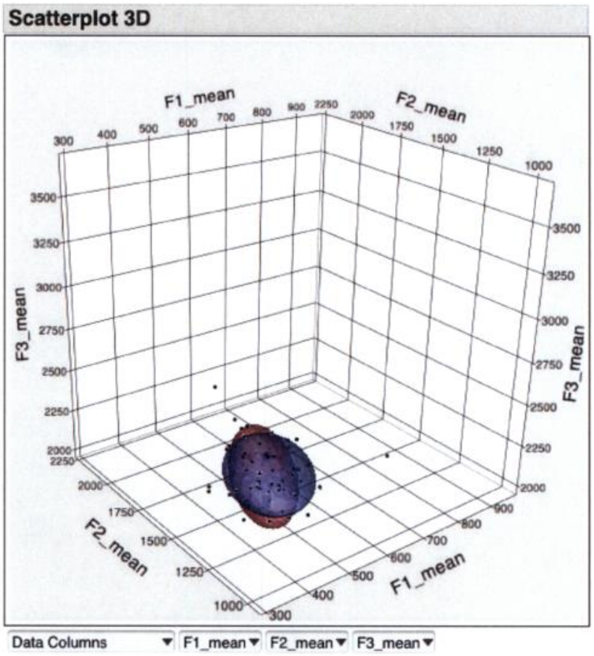

Figur 2: 3D-punktdiagram för F1-F3 för vokal [əː] (exempel) för talarna i skala för referenspopulationsdata.

Formantfrekvensanalysen påvisar likheter mellan R1 och OKM1 och ger något stöd för uppställd hypotes.

4.4 Biometrisk statistisk analys av röst

Öppna källkodssystemet Mistral[15] för biometri. Melfrekvenskoefficienter (MFCC) och GMM (Gaussian Mixture Models) används för att avgöra likelihood-kvoten (sannolikhetskvoten) för att talet kommer från samma person vs. sannolikheten att talet kan komma från annan talare i en given population (populationsdata som jämförs med kommer från dialektdatabaser [16](Lindh and Eriksson, 2009), SpeechDat(Elenius and Lindberg, 1997)forensiskt material eller andra telefoninspelningar beroende materialets beskaffenhet).

[15] http://mistral.univ-avignon.fr/
[16] http://www.swedia.nu

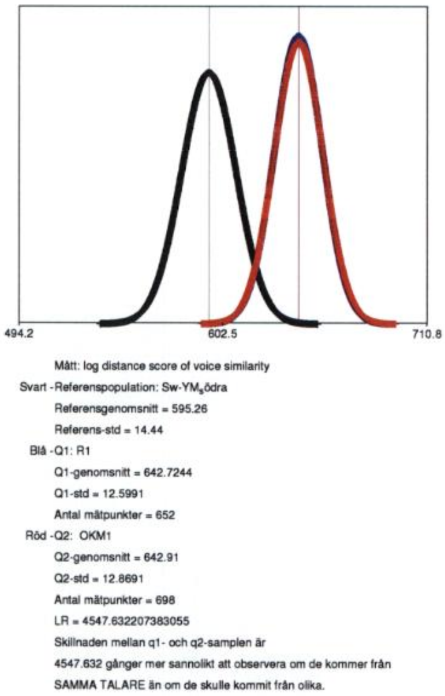

Figur 3: Resultat från systemets jämförelse mellan hypotes / mothypotes

Resultatet tolkas med hjälp av likelihood-kvotsberäkning baserat på poäng från systemet. Dessa tolkas i en ordinalskala baserad på Champod and Evett (2000) och SKLs förklaring av samband mellan resultatvärde och utlåtandeskalan[17]. Se även SKLs bilaga för träffrapportinformation[18].

5 Slutsatser

I slutsatsen läggs hela analysen samman där bedömda likelihood-kvoter tillsammans med systemets resultat samvärderas.

Hypotes - mothypotes

+2 Resultaten talar för hypotesen att det jämförda talmaterialet härrör från samma talare. Möjligheten att erhålla dessa resultat om någon annan hypotes är sann bedöms som liten.

Flera *likheter uppenbarade sig vid jämförelsen av inspelningarna. Fonetiskt och akustiskt uppvisade talet från den okända rösten flera likheter med den misstänkte (känd talare). Även om det i dagsläget är omöjligt att utesluta möjligheten att det finns andra i befolkningen som delar särdrag från en inspelad röst anser jag den möjligheten liten i det här fallet.*

[17] http://www.skl.polisen.se/For-rattsvasendet/Utlatandeskala/Samband-av-resutlatvarde-och-SKLs-utlatandeskala/
[18] http://www.skl.polisen.se/sv/Trycksaker/Informationsmaterial/Dokument/Bilaga-till-traffrapport-/

6 Referenser

Referenser

Alexander, Anil, Filippo Botti and Andrzej Drygajlo (2004) Handling mismatch in corpus-based forensic speaker recognition,

Bonastre, J-F, Wils F. & Meigner S. (2005) ALIZE, a free toolkit for speaker recognition, in *Proceedings of ICASSP*, pp. 737–740, Philadelphia, PA, USA.

Braun, Angelika (1995) Fundamental frequency – how speaker-specific is it?, in A. B. . J.-P. Köster (ed.), *Studies in Forensic Phonetics*, pp. 9–23, Trier: Wissenschaftlicher Verlag Trier.

Champod, Christophe and Ian W Evett (2000) Commentary on A. P. A. Broeders (1999) 'Some observations on the use of probability scales in forensic identification', Forensic Linguistics, 6(2): 228–41, *The International Journal of Speech, Language and the Law*, Vol. 7, pp. 238–243.

Elenius, Kjell and Johan Lindberg (1997)

Fauve, B., D. Matrouf, N. Scheffer, J.-F. Bonastre and J. Mason (2007) State-of-the-Art Performance in Text-Independent Speaker Verification through Open-Source Software, *IEEE Transactions on Audio, Speech and Language Processing*, Vol. 15, Issue 7, pp. 1960–1968.

Künzel, Hermann (1997) Some general phonetic and forensic aspects of speaking tempo, *Forensic Linguistics*, Vol. 4, pp. 48–83.

Künzel, Hermann, Jens-Peter Köster and Herbert Masthoff (1995) The relation between speech tempo, loudness, and fundamental frequency: an important issue in forensic speaker recognition, *Science & Justice*, Vol. 35, pp. 291–295.

Lindh, Jonas (2006) Preliminary Descriptive F0-statistics for Young Male Speakers., in *Papers from FONETIK 2006, Working Papers*, pp. 89–92, Lund.

Lindh, Jonas (2008) Robustness of Forced Alignment in a Forensic Context, in A. Drygajlo (ed.), *Proceedings of IAFPA2008*, Lausanne, Switzerland.

Lindh, Jonas and Anders Eriksson (2007) Robustness of Long Time Measures of Fundamental Frequency.

Lindh, Jonas and Anders Eriksson (2009) The SweDat Project and Swedia Database for Phonetic and Acoustic Research, *e-Science and Grid Computing, International Conference on*, Vol. 0, pp. 45–49.

Matrouf, D., N. Scheffer, B. Fauve and J.-F. Bonastre (2007) A Straightforward and Efficient Implementation of the Factor Analysis Model for Speaker Verification, in *Proc. Interspeech*, pp. 1242–1245.

McDougall, Kirsty (2004) Speaker-specific formant dynamics: an experiment on Australian English /aI/, *The International Journal of Speech, Language and the Law: Forensic Linguistics*, Vol. 11, No. 1, .

McDougall, Kirsty (2006) Dynamic features of speech and the characterization of speakers, *The International Journal of Speech, Language and the Law*, Vol. 13, pp. 89–126.

McLaren, M., D. Matrouf, R. Vogt and J.F. Bonastre (2008) Combining continuous progressive model adaptation and factor analysis for speaker verification,

Morrison, G.S. and Y. Kinoshita (2008) Automatic-Type Calibration of Traditionally Derived Likelihood Ratios: Forensic Analysis of Australian English/o/Formant Trajectories, in *Proceedings of Interspeech*, pp. 1501–1504.

Rose, Philip (1999) Differences and distinguishability in the acoustic characteristics of hello in voices of similar-sounding speakers: A forensic phonetic investigation., *Australian Review of Applied Linguistics*, Vol. 22, pp. 1–42.

Rose, Phil (2002) *Forensic Speaker Identification*, Taylor & Francis, New York.

Rose, Philip (2003) *In the legal reference series Expert Evidence*, Chapt. The Technical Comparison of Forensic Speech Samples. Thomson Lawbook Co.

Rose, P., Y. Kinoshita and T. Alderman (2006) pp. 329–334.

Rose, Phil, Takashi Osanai and Yuko Kinoshita (2003) Strength of forensic speaker identification evidence: multispeaker formant- and cepstrum-based segmental discrimination with a Bayesian Likelihood ratio as threshold, *Forensic Linguistics.*, Vol. 10, pp. 179–202.

7 Appendix I

7.1 Utlåtandeskala

Utlåtandeskala för forensisk talarjämförelse (baserad på utlåtandeskala från SKL – 1 okt 2004 - [19] inkluderat revidering från 1a februari 2011 [20]).

I kursiv stil - egen beskrivning utefter ett logiskt sammanhängande ramverk.

Grader av Positivt stöd för uppställd hypotes

+4 Resultaten talar extremt starkt för hypotesen att det jämförda talmaterialet härrör från samma talare. Möjligheten att erhålla dessa resultat om någon annan hypotes är sann bedöms i praktiken som utesluten. *Mycket slående och distinkta likheter uppenbarade sig vid jämförelsen av inspelningarna. Fonetiskt och akustiskt uppvisade talet från den okända rösten konsekventa och distinkta likheter med den misstänkte (känd talare). Även om det i dagsläget är omöjligt att utesluta möjligheten att det finns andra i befolkningen som delar funna särdrag från en inspelad röst anser jag den möjligheten i det närmaste försumbar i det här fallet.*

+3 Resultaten talar starkt för hypotesen att det jämförda talmaterialet härrör från samma talare. Möjligheten att erhålla dessa resultat om någon annan hypotes är sann bedöms som mycket liten. *Flera distinkta likheter uppenbarade sig vid jämförelsen av inspelningarna. Fonetiskt och akustiskt uppvisade talet från den okända rösten flera distinkta likheter med den misstänkte (känd talare). Även om det i dagsläget är omöjligt att utesluta möjligheten att det finns andra i befolkningen som delar funna särdrag från en inspelad röst anser jag den möjligheten mycket liten i det här fallet.*

+2 Resultaten talar för hypotesen att det jämförda talmaterialet härrör från samma talare. Möjligheten att erhålla dessa resultat om någon annan hypotes är sann bedöms som liten. *Flera likheter uppenbarade sig vid jämförelsen av inspelningarna. Fonetiskt och akustiskt uppvisade talet från den okända rösten flera likheter med den misstänkte (känd talare). Även om det i dagsläget är omöjligt att utesluta möjligheten att det finns andra i befolkningen som delar särdrag från en inspelad röst anser jag den möjligheten liten i det här fallet.*

+1 Resultaten talar i någon mån för hypotesen att det jämförda talmaterialet härrör från samma talare. De erhållna resultaten ger ett något större stöd för den uppställda hypotesen än för andra aktuella hypoteser. *Några olikheter uppenbarade sig inte vid jämförelsen av inspelningarna som gör att man kan argumentera för att den okände talaren inte är den misstänkte. Fonetiskt och akustiskt uppvisade talet från den okända rösten likheter med den misstänkte (känd talare). På grund av att enbart ett fåtal icke distinkta likheter upptäcktes kan det inte uteslutas att ett signifikant antal andra talare med samma regionala, sociala och etniska bakgrund kan dela de funna särdragen.*

Neutral

0 Resultaten talar varken för eller emot att det jämförda talmaterialet inte härrör från samma talare. De erhållna resultaten ger inte mer stöd åt vare sig den uppställda hypotesen eller andra aktuella hypoteser.

Grader av stöd för uppställd mothypotes

-1 Resultaten talar i någon mån för att det jämförda talmaterialet inte härrör från samma talare. De erhållna resultaten ger i någon mån stöd för den uppställda mothypotesen.

-2 Resultaten talar för mothypotesen att det jämförda talmaterialet inte härrör från samma talare. Möjligheten att erhålla dessa resultat om den uppställda hypotesen är sann bedöms som liten.

-3 Resultaten talar starkt för mothypotesen att det jämförda talmaterialet inte härrör från samma talare. Möjligheten att erhålla dessa resultat om den uppställda hypotesen är sann bedöms som mycket liten.

-4 Resultaten talar extremt starkt för mothypotesen att det jämförda talmaterialet inte härrör från samma talare. Möjligheten att erhålla dessa resultat om den uppställda hypotesen är sann bedöms extremt osannolik.

SKLs information om logiskt synsätt [21]

Notera Numren intill punkterna på skalan är bara i viss mån statistiskt baserade genom beräkning och bedömning av likelihood-kvot.

[19] http://www.skl.polisen.se/sv/For-rattsvasendet/Utlatandeskala/
[20] http://www.skl.polisen.se/sv/For-rattsvasendet/Utlatandeskala/SKL-reviderar-vissa-formuleringar-i-sin-slutsatsskala/
[21] http://www.skl.polisen.se/sv/For-rattsvasendet/Utlatandeskala/Sa-nar-vi-slutsatserna/

7.2 Forensisk talarjämförelse

Teknikerna/analyserna som används vid forensisk talarjämförelse skall inte betraktas som identifiering/jämförelse på samma sätt som vid fingeravtryck eller DNA-test på grund av brist på statistik och typen av variation.

Slutsatser har inte testats i hypotesförhållande till alternativa hypoteser av slaget närbesläktade personer (syskon, förälder etc). För att kunna testa detta på rimligt vis bör likvärdiga tal- och ljudkvalitetsinspelningar finnas för jämförelse.

Nyckel till Kooros Effatians bostad - Redovisning

Vid husrannsakan hemma hos Peter Mangs den 22 november 2010 tas flertalet nycklar i beslag. En mindre knippa, 1200-BG15641-5, väcker polisernas intresse eftersom nycklarnas nummermärkning har slipats bort på två av nycklarna.

Polispersonal har sedan lyckats hitta det lås (låskolv) som en av nycklarna är avsedd för. Kolven satt vid tillfället i en lägenhetsdörr på Gånglåtsvägen 49 men visade sig dessförinnan, vid tiden för mordet på Kooros Effatian, ha suttit i Effatians lägenhetsdörr.

Avrapportering angående fyndet av nyckel samt de utredningsåtgärder som gjorts finns i *huvudsak* redovisade i "*Mangs – den allmänna delen*" eftersom fyndet av nyckeln görs i Mangs bostad.

Undantaget är vissa utredningsåtgärder rörande nyckelhanteringen på Gånglåtsvägen, vilka redovisas i *K75748-03, Mordet på Kooros Effatian*. Eftersom det redan i inledningsskedet konstaterades att Effatian hade fått sina lägenhetsnycklar tillgripna vid mordtillfället finns det av förklarliga skäl också förhörsuppgifter i ärendet som avhandlar nyckelhanteringen.

Malmö den 12 mars 2012,

David Sjöman, Insp
(Protokollförare)

Polismyndighet
Skåne

PM

Sammanfattning - Nyckeln kontra låscylinder

Signerad av

Signerad datum

Enhet
50UTR, Utredningssektion

Diarienr
1200-K163215-09

Uppgiftslämnare	Datum	Tid
Jönsson, Bo-Anders	2012-02-15	16:36

Beslag verkställt	Material för analys
Nej	Nej

Mottaget	Mottaget datum	Tid

Sätt på vilket uppgift lämnats

Upprättad av
Bo-Anders Jönsson

Uppgiften avser

Uppgift

PM angående cylinderlås beslag 2010-1200-BG16335-1 och nyckel beslag 2010-1200-BG15641-5:1.

Efter kontroll i fastigheterna Gånglåtsvägen 45, 47 samt 49 visade det sig att den slipade nyckeln (BG15641-5:1), som anträffades i Peter Mangs lägenhet, passade ett lås, med beteckning MM 4245246, i fastigheten, Gånglåtsvägen 49, lägenhets nummer 49-72 med namnet Bremgård på dörren,

Vaktmästare Patrik Krell säger i förhör att låssystemet på Gånglåtsvägen är av äldre typ varför man tar tillvara låscylindrarna vid byte av lås.

Låscylindern med beteckningen MM 4245246 togs bort från lägenhet 47-82 (Kooros) vid dödsboets avflyttning och lagrades hos vaktmästaren fram till 2003-12-01 då den sattes in i lägenhet 49-72 (Bremgårds).

Statens kriminaltekniska laboratorium har konstaterat att den slipade nyckeln (BG15641-5:1) passar till låscylindern märkt MM 4245246 (BG16335-1). Statens kriminaltekniska laboratorium har även elektrokemiskt kommit fram till att beteckningen på nyckeln (BG15641-5:1) till synes överensstämmer med beteckningen på baksidan av låscylindern MM 4245246 (BG16335-1).

Bo-Anders Jönsson

PM angående beslag

2010-1200-BG15641

Signerad av

Signerad datum

Polismyndighet
Skåne

Enhet
05KS, Kriminalsektion

Diarienr
1200-K163215-09

Uppgiftslämnare	Datum	Tid
Söderberg, Göran	2010-11-23	12:15

Beslag verkställt	Material för analys
Nej	Nej

Mottaget	Mottaget datum	Tid

Sätt på vilket uppgift lämnats

Upprättad av
Göran Söderberg

Uppgiften avser
Nycklar hos Peter Mangs

Uppgift

Spanptr Söderberg-Bergergård gjorde en förnyad husrannsakan hemma hos Peter Mangs 2010-11-22.

I hallen till vänster om ytterdörren så hängde tre nyckelknippor på krokar.

Första nyckelknippan godspunkt nummer 6 går till moderns lägenhet på Serenadgatan samt hennes källarförråd.

Andra nyckelknippan godspunkt nr 5 består av 4 nycklar på ring. På två av nycklarna är identifieringsnumren bortslipade. Den tredje nyckeln är en gjord kopia av typ lägenhetsnyckel utan nummer serie eller liknande. Den fjärde nyckeln är en niotillhållarenyckel tillhörande Boda-lås.

Ptr har lyckats identifiera de två slipade nycklarna att den ene går till fastigheten Gånglåtsvägen 45-49. Den andre slipade nyckeln går till det underjordiska garaget så ligger i anslutning till Gånglåtsvägen.

Den gjorda kopian går till entrédörrarna i fastigheten Gånglåtsvägen 59, 65, 67 och 69.

Den tredje nyckelknippan godspunkt nr 4 är av ASSA spårad till området Serenaden, Högaholm, Block 17. Vid kontroll via fastighetsbolaget där så går nycklarna till fastigheten Serenadgatan 59-63 dvs till fastigheten där Peter Mangs moder bor. Det är dock ej samma nycklar som i beslagspunkt nr 6.

Nycklar som tillhör beslagspunkt nr 8 hittades hängandes i Peter Mangs klädkammare. En av nycklarna har samma nummerserie som en nyckel som sitter på Peter Mangs privata nyckelknippa, (nr CBB 705).

Polismyndighet
Skåne

PM

Kontroll av nycklar till adressen Gånglåtsvägen 47

Signerad av

Signerad datum

Enhet
05KS, Kriminalsektion

Diarienr
1200-K163215-09

Uppgiftslämnare	Datum	Tid
Olsson, Bernt	2010-12-01	10:07

Beslag verkställt	Material för analys
Nej	Nej

Mottaget	Mottaget datum	Tid

Sätt på vilket uppgift lämnats

Upprättad av
Bernt Olsson

Uppgiften avser
Pm, kontroll av nycklar till adressen Gånglåtsvägen 47 i Malmö.

Uppgift

2010-11-30 fick undertecknad i uppdrag att kontrollera om en viss nyckel gick till adressen Gånglåtsvägen 47. Nyckelringen från beslag 2010-1200-BG15641-5 bestod av fyra stycken nycklar, två Assa-nycklar av äldre standardmodell, en tillhållarnyckel av märket Boda samt en nyckel av märket Medeco.

En kontroll gjordes på adressen Gånglåtsvägen 47. Assa-nyckel nr 1, den med bortslipat nummer passade till entredörren till nr 47. Assa-nyckel nr 2, en kopia utan nummer med texten JMA passade också i entredörren och hade samma profil. Däremot så gick det inte att öppna entredörren med denna nyckel.

Under tiden som vi gick upp i trappan till åttonde våningen, så tog vi kontakt med vaktmästaransvarig Kent Toft, 0705-515800. På fråga så uppgav Toft att vaktmästare Patrik Krell, 0706-141428 jobbade på Gånglåtsvägen tid för mordet på adressen Gånglåtsvägen 47. Enligt Krell, så hade den aktuella lägenheten där mordoffret bodde nummer 47:82. Lägenheten i mitten på det aktuella våningsplanet. Enligt Krell, så bytte polisen ut låscylinder till denna dörr direkt efter mordet i trappa 47. Krell vet ej var denna cylinder tagit vägen.

Undertecknad ringde på dörren till lägenheten 47:82 med namnet Z Kardas på dörren. En kvinna i 30-35 års åldern med utländsk bakgrund öppnade. Efter samtal med kvinnan så kontrollerade vi nycklarna i denna dörr. De två nämnda Assa-nycklarna, den slipade och den med texten JMA provades i aktuell cylinder. Nycklarna gick att föra in i låset, men det gick ej att vrida runt. Nycklarna gick således ej att nyttja till denna dörr.

I knipan fanns även en tillhållarnyckel av märket Boda. Denna nyckel provades i den aktuella dörrens tillhållarlås och den passade ej. Vi dubbelkontrollerade med kvinnans tillhållarnyckel och den stämde ej med vår tillhållarnyckel. Enligt kvinnan i lägenheten, så uppgav hon att de flyttat dit till lägenheten för ca tre år sedan. Under denna tid hade samma lås suttit i dörren.

Kontakt togs med Kent Toft igen och det framkom att det fanns inga uppgifter kvar hos dem gällande den aktuella lägenheten 47:82. De har kvar alla handlingar till lägenheterna och tyckte därför att det var konstigt att pappren saknades till denna lägenhet. Eftersom det bara

är till denna lägenhet som handlingarna saknas så tror Toft och Krell därför att polisen fick dessa i samband med utredningen av den mördade mannen i trappa 47. Tyvärr tog man inga kopior av dessa papper.

Enligt Kent Toft, så skall det finnas en låslista för hela området och de skall försöka få fram vilka nyckelnummer denna lägenhet haft från början. De har även en låssmed som de jobbar med och skall även kontakta denna. Toft återkommer med eventuella uppgifter.

I knippan finns även en nyckel märkt Medeco. På fråga, så uppgav Kent Toft att denna nyckel som har namnet Medeco finns i områdets nyckelsortiment. Detta system har de fortfarande kvar på Gånglåtsvägen och denna nyckel går till garaget. Alla dessa garagenycklar är märkta med numret MD1071. Nyckeln provad och passar till dörrarna till garaget. Garaget är ett stort centralgarage med ett stort antal uppgångar till huset i området, till dessa dörrar passar nyckeln. Garageporten är öppnas numera med kort eller tagg.

På fråga så uppgav Kent Toft att den Assa-nyckel som passar i entredörren till respektive trappa, passar även till lägenhetsdörren. Skulle någon ha en Assa-nyckel till med samma profil, så kan denna nyckel gå till cykelförråd eller vindsförråd.

Malmö 2010-12-01

Bernt Olsson   Peter Nilsson

Polismyndighet
Skåne

PM

Vidare kontroll av nycklar

Signerad av

Signerad datum

Enhet
50UTR, Utredningssektion

Diarienr
1200-K163215-09

Uppgiftslämnare	Datum	Tid
Olsson, Björn	2010-12-07	15:09

Beslag verkställt	Material för analys
Nej	Nej

Mottaget

Mottaget datum

Tid

Sätt på vilket uppgift lämnats

Upprättad av
Björn Olsson

Uppgiften avser
Pm, gällande kontroll av nycklar i beslag 2010-1200-BG15641-5. 2010-12-07

Uppgift

2010-12-07, kl 10.05 utförde undertecknade en kontroll avseende nycklarna i beslag 2010-1200-BG15641-5. Anledningen till denna kontroll var att försöka utröna om en av nycklarna, en Assa-nyckeln med bortslipat nummer passade till någon låscylinder på adressen Gånglåtsvägen 45, 47 och 49 i Malmö.

Undertecknade började på Gånglåtsvägen 45 och gick våning för våning. Den aktuella Assa-nyckeln passade ej i någon av låscylindrarna till lägenhetsdörrarna i nr 45.

Samma kontroll gjordes i trappan nr 47 och Assa-nyckeln passade ej i någon av dessa låscylindrar till lägenhetsdörrarna i nr 47.

Slutligen gjordes en kontroll i trappa 49 och när vi kom till lägenhet 49-72 på sjunde våningen, så passade nyckeln till denna låscylinder. Nyckeln gick lätt in och det gick lätt att både låsa och öppna låsen. På brevinkastet stod D Bremgård. Vid tillfället, så provade vi även den tillhållarnyckeln Boda som finns med i beslaget 2010-1200-BG15641-5 i aktuell dörr. Denna tillhållarnyckel passade ej i detta lås. Nyckeln var så grov att den ej gick att få in i själva låset.

Kontakt togs med vaktmästare Patrik Krell, 0706-141428, som kom till platsen. Informationen som vi fått fram med hjälp av nyckeln i ovannämnda beslag, delgavs Patrik. Patrik gjorde då en kontroll i sin pärm gällande kvitto till nycklar i området och på adressen Gånglåtsvägen 45, 47 och 49. Patrik tittade på akten vad gäller lägenheten 49-72 och fick då fram ett nyckelkvitto. På detta kvitto, daterat från 2003-12-01 lämnades ut nycklar med nr MM4245246 till en Jonas Sonesson.

Patrik gick vidare och fann 2 nyckelkvitto tillhörande lägenheten 47-82, där en man mördades 2003. När dessa två nyckelkvitto skrevs, den 31 mars 1983 och den 29 augusti 1994, så hade lägenheten beteckningen 216. På kvittensen från den 29/8 1994 är uppgivet nyckelnummer MM4245246 på kvittensen från 1983 är det MM4245206 avvikelse i en siffra. Det kan antas att det 1983 skrivits fel på kvittensen eftersom det blir rätt nummer när dessa delas ut igen 1994.

Patrik förklarade att låssystemet i dessa fastigheter är av äldre typ och det är svårt att få fram

låscylindrar. Därför använder man de låscylindrar som man har tillgång till. Vid tillfället 2003 när mannen i lägenhet 47-82 mördades, så ersatte polisen den aktuella låscylindern med en ny cylinder för att ingen skulle komma in. Patrik har tänkt igenom det hela och det kan vara så att vaktmästarna fick tillbaka låscylindern från lägenhet 47-82 när polisen var klara. Eftersom nycklarna till den aktuella lägenheten var borta, så ersatte man båda låsen med nya i lägenhet 47-82. Därefter har låscylindern från lägenhet 47-82 satts in i dörren till lägenheten 49-72. Var tillhållarlåset till lägenheten 47-82 blev av, kommer inte Patrik ihåg.

Patrik nämnde även att han arbetade med en kollega vid den tiden som heter Per Åkerman och som har telefonnummer 0416-13842.

Till detta pm bifogas två dokument. Ett dokument som gäller nyckelkvitto från 2003-12-01 och ett dokument med två nyckelkvitto från 83-03-31 samt 94-08-29.

Malmö 2010-12-07

Bernt Olsson Peter Nilsson

M841-12

NOR SVE FASTIGHETER AB

Nor-Sve Fastigheter AB tel. 040-222807
Gånglåtsvägen 45 Fax.040-222807
215 78 Malmö

NYCKELKVITTO

Hyresgästen erhåller nycklar enligt nedan den 1/12 2004 dvs 0 dagar före inflyttningsdagen. Hyresgästen tar lägenheten i befintligt skick även om lägenheten inte är städad och/eller under pågående reparationsarbete. Nor-Sve Fastigheter AB kommer inte att godkänna eventuella krav om hyresnedsättning pga. ej städad lägenhet, m. m.

Hyresgäst: Sonesson Jonas
Adress:
LGH. nr: 49-72
Telefon:

	UTLÄMNADE		INLÄMNADE
Lägenhetsnycklar	3 st.	nr. AM 4245 246	.... st.
Tillhållarenycklar	3 st		.... st
Garagenycklar	1 st	nr: 115	.... st.
Garageinhägnad	.... st	nr:	.... st.
Tvättcylinder	1 st	nr: 49-72	.... st.
Nycklar tvättcyl.	1 st		.... st.
Nycklar källare	..... st.		
Garagekort	1 st.	nr: 62417914	.... st.
Kort till fastighet	.... st	nr:	.... st.
Parkeringskort	1 st	nr: 160	.... st

Ovanstående nycklar och kort har emottagits av hyresgästen vid inflyttning.

Malmö 2003-12-01

[signature]

Kvitteras av hyresgästen

Ovanstående nycklar och kort har emottagits av Nor-Sve Fastigheter AB vid avflyttning.

Malmö ______________________

____

Kvitteras av Nor-Sve Fastigheter AB

OBS!
Vid avflyttning skall samtliga nycklar, kort och tvättcylinder återlämnas till till hyresvärden och kvitteras av Nor-Sve Fastigheter AB. Endast originalnycklar godtas. Kostnader för ej återlämnade nycklar och för låsbyte debiteras hyresgästen.

M841-12

KV. VÅRSÅNGEN

Lgh. nr 216 Gånglåtsvägen ~~51~~ 47

Härmed erkännes mottagandet av

MM4245246

3 st nycklar ( ) till rubr. lås
2 st nycklar till sjutillhållarlås
1 st garagenyckel
1 st nycklar med låskolv
st nycklar garage~~inhägnad~~ nr 148

Malmö den 29/8 1994

[illegible]

Namnunderskrift

vårsången

KV VÅRSÅNGEN

Lgh nr. 216

Härmed erkännes mottagandet av

3 st. nycklar (nr 4245206) till rubr lägenhet
2 st. nycklar till sjutillhållarlås
1 st. garagenyckel 1 st tvättcylinder

Malmö den 31/3 1983

Stella Andersson.

GENOM

Petra Andersson

Polismyndighet
Skåne

PM angående beslag

2010-1200-BG15641-5, Test av nyckel märkt JMA

Signerad av

Signerad datum

Enhet
05KS, Kriminalsektion

Diarienr
1200-K163215-09

Uppgiftslämnare	Datum	Tid
Söderberg, Göran	2010-12-08	14:17

Beslag verkställt	Material för analys
Nej	Nej

Mottaget	Mottaget datum	Tid

Sätt på vilket uppgift lämnats

Upprättad av
Göran Söderberg

Uppgiften avser
Kontroll av nyckel märkt JMA som satt på Mangs nyckelknippa, Beslag 2010-1200-BG15641-5

Uppgift

På samma nyckelknippa som vi fann de slipade nycklarna satt även en nyckelkopia märkt JMA.

Denna nyckel har tidigare provats i samtliga entrédörrar på Gånglåtsvägen och då kunde det konstateras att nyckeln passar till entrédörrarna Gånglåtsvägen 59, 65,67 och 69.

Vi prövade nyckeln i samtliga lägenhetsdörrar men nyckeln passade inte i någon på ovanstående adresser.

Gånglåtsvägen 59: Nyckeln passade till entrédörren samt ett barnvagnsförråd. Nyckeln passade ej till källaren.

Gånglåtsvägen 65: Nyckeln passade till entrédörren men ej till källare eller förråd. Lägenhet nr 65-23 har bytt låskolv själva så nyckeln gick ej in i det låset.

Gånglåtsvägen 67: Nyckeln passade till entrédörren men inte till källaren och förråd.

Gånglåtsvägen 69: Nyckeln passade till entrédörren och till källardörren men ej till förråd.

Vi tog kontakt med vaktmästaren som tyckte ovanstående verkade konstigt. Rent logiskt så skulle nyckeln passa till såväl entrédörrar som källardörrar i fastigheten 59,61,63,65,67 och 69.

Vaktmästaren tittade i sina papper och kunde konstatera att Peter Mangs och hans moder flyttade till Gånglåtsvägen 61 lgh nr 21 (Tre rum och kök) 19890116. De bodde där tills 20010821. Det fanns en äldre anteckning från 1975 att denna lägenhetsdörr har haft en nyckel med nummer MM 4345213 (ASSA).

Trots att vår nyckel ej passade till nr 61:s entrédörr så provade vi nyckeln i Mangs dåvarande lägenhet nr 61-21. Nyckeln passade ej. Det fanns inga anteckningar angående kolvbyte. Hyresgästen efter Mangs hette Mikael Lukanic som det var strul med. Med största

sannolikhet bytades låskolven ut efter att Mikael Lukanic flyttade från adressen. Som tidigare nämnts så finns det ingen dokumentation om detta.

PM angående beslag

1200-BG16583, Originalnyckel

Signerad av

Signerad datum

Polismyndighet
Skåne

Enhet
50UTR, Utredningssektion

Diarienr
1200-K163215-09

Uppgiftslämnare	Datum	Tid
Granvik, Dan	2010-12-15	15:52

Beslag verkställt	Material för analys
Nej	Nej

Mottaget	Mottaget datum	Tid

Sätt på vilket uppgift lämnats

Upprättad av
Dan Granvik

Uppgiften avser

Uppgift

Av vaktmästare Patrik Krell 0706-141428 har inhämtats en nyckel. Detta skall vara originalnyckeln till det lås som sitter Gånglåtsvägen 49 lgh 72.
Detta lås har tidigare suttit Gänglåtsvägen 47 lgh 82.

Krell tillfrågades även om familjen Mangs haft annat boende Gånglåtsvägen än det som uppgivits.
Han tog fram en handling som visade att lägenheten Gånglåtsvägen 61, 2 vån besiktigades 1989 vilket inneburit att Mangs flyttat dit under detta år.
En avflyttning därifrån skall enligt Krell ha skett 2001.
Han håller på att gå igenom pärmar med äldre handlingar men han hade vid detta tillfälle kunnat konstatera att ingen Mangs bott i varkne trappa 49 eller 49.
Vid samtal med moder Mangs hävdar hon att hon kom till Malmö 1978 och flyttade då till Gånglåtsvägen. Nummer kunde hon inte komma ihåg.

M 841-15

HSB MALMÖ

BESTÄLLNING/REKVISITION

Beställarens exemplar

Nr 001146

Område	Lgh. nr
Söder	820/321
Lgh. typ	3:a

Avflyttande hyresgäst (namn o adress)	Avflyttn. dag	Leverantör	Tel. nr.
	Tel. nr.	Albert Hanssons Måleri Box 7039 200 42 Malmö	718 20

Inflyttande hyresgäst	Tel. nr.	Handläggare
Vivian Mangs Gånglåtsv. 61 2v	21 90 86	Bengt Lindkvist
	HSB Nycklar ☐	

		Väggar 01	Tak 02	Golv 03	Parkettsl. 04	Fönst.sn. 05	Dörrar-sl. 06	Foder & karm 07	Köksinr. 08	Garderober 09	Kyl/sval 10	Kyl/frys 11	Spis 12	Badr.skåp 13	Tvättställ 14	WC-stol 15	Bidé 16	Badkar 17	Dusch 18	El 19	20	21	22	23	24	25	26	27	Målning	Tapetsera	Slipning	Rep.	Utbyte
Hall 1	10	X	X																										X	X			
Hall 2	10	X	X																										X	X			
Kök	11																																
Badrum	12																																
WC/dusch	13																																
Klädk 1	14																																
Klädk 2	14																																
Vard.rum	15	X	X																										X				
Sovrum 1	16																																
Sovrum 2	17																																
Sovrum 3	18																																
Sovrum 4	19																																
Grovkök	20																																
	21																																

Pris enl. ök.

Pos.	Beskrivning		

ARBETET UTFÖRT SENAST DEN / 19.....

Ovanstående leverantör kommer att kontakta Er för tidsbeställning, förutsatt att Ert telefonnummer stämmer. I annat fall bör Ni själv kontakta leverantören.

Malmö 89.01.19.

[signature]

Beställare

D1216

Sakkunnigutlåtande

Datum	Vårt diarienummer
2011-08-17	2011000736
Ert datum	Er beteckning
2011-01-17	1200-K75748-03

Polismyndigheten Skåne
Hans-Inge Johansson
205 90 MALMÖ

Uppdragsgivare

Polismyndigheten Skåne, Malmö

Allmän information om SKL:s sakkunnigutlåtanden

Återgivande av sakkunnigutlåtande

Vid återgivande av denna redovisning ska detta i normalfallet göras i sin helhet. Om utdrag ur redovisningen återges i annat dokument ska detta följas av en tydlig hänvisning till ursprungsdokumentet.

Standardförfarande och metoder

Standardförfarande (SF) och metoder (M) markerade med asterisk * ingår i laboratoriets ackreditering enligt ISO/IEC 17025. För förklaring av kortkoderna för använda standardförfaranden och metoder hänvisas till laboratoriets hemsida på IntraPolis eller Internet. Önskas mer information kontakta ärendeansvarig.

Utlåtandeskala

För information om utlåtandeskalan, se sista sidan.

ANK M841-22
M807-10
Å1072-
M1080

Statens kriminaltekniska laboratorium - SKL
581 94 Linköping • Tel 010-562 80 00 vx • Fax 013-14 57 15 • E-post skl@skl.polisen.se

SWEDAC ACKREDITERING 1521 ISO/IEC 17025

D1216

Sakkunnigutlåtande

STATENS KRIMINALTEKNISKA LABORATORIUM

Datum	Vårt diarienummer
2011-08-17	2011000736
Ert datum	**Er beteckning**
2011-01-17	1200-K75748-03

Material, metodik och materialhantering

Beteckning	Undersökningsmaterial
M/2097-03/G069	**Låscylinder - Gånglåtsvägen 49 Malmö, 7 vån** Beslagsnr: 2010-1200-BG16335-1 Uppdragsgivarens beteckning: M/2097-03/G069 SKL:s materialnr: 201100073601 Materialhantering: Materialet återsänds separat Metodik: Se under rubriken undersökning.
M/2097-03/G070	**Nyckel med bortslipat nummer - Korsörvägen 16 B Malmö** Beslagsnr: 2010-1200-BG15641-5:1 Uppdragsgivarens beteckning: M/2097-03/G070 SKL:s materialnr: 201100073602 Materialhantering: Materialet återsänds separat Metodik: KT-SF16, KT-M41

Ändamål

Ändamålet är att undersöka om låscylindern M/2097-03/G069 är manipulerad på något sätt och att framkalla utplånad märkning på nyckeln M/2097-03/G070.

Undersökning och slutsats

Låscylindern M/2097-03/G069

Cylindern var försedd med sju spärrstift. Den var på baksidan märkt "MM 4245246" Cylindern kunde manövreras med nyckeln M/2097-03/G070. På cylindern iakttogs inte några yttre skador efter angrepp. Cylindern monterades isär och cylinderkärnan delades, varefter de inre delarna granskades i mikroskop. Något som tydde på att låscylindern skulle ha varit isärmonterad tidigare iakttogs inte. I nyckelkanalen och på flertalet spärrstift iakttogs spår som bedömdes ha åstadkommits med spetsigt föremål av annat slag än en till låset passande nyckel. Uppkomsten av påvisbara spår vid dyrkning av aktuell typ av låscylinder är beroende på vilken typ av verktyg som används, och hur verktygen brukas.

Slutsats

Resultaten talar för att låscylindern har utsatts för angrepp med främmande föremål i nyckelkanalen (Grad +2). Resultaten talar varken för eller emot att angreppet har lett till att låset har kunnat öppnas (Grad 0).

Statens kriminaltekniska laboratorium - SKL
581 94 Linköping • Tel 010-562 80 00 vx • Fax 013-14 57 15 • E-post skl@skl.polisen.se

SWEDAC ACKREDITERING
1521
ISO/IEC 17025

D1216

Sakkunnigutlåtande

Datum	Vårt diarienummer
2011-08-17	2011000736
Ert datum	**Er beteckning**
2011-01-17	1200-K75748-03

Nyckeln M/2097-03/G070

Nyckeln hade bearbetade, till synes slipade, ytor på båda sidor av nyckelgreppet. I det bearbetade området på den ena sidan iakttogs rester av märkning, se bild 1 och 2. Märkningen bearbetades elektrokemiskt, dock utan att någon ytterligare märkning framkom.

Bild 1 och 2. Det bearbetade området på nyckelgreppets ena sida. Båda bilderna visar samma område, men med markeringar i rött på den nedre bilden.

Märkningen tolkades med viss osäkerhet till ”127 ?T”, där ? representerar något skrivtecken med avrundat övre högerhörn.

I det bearbetade området på nyckelns andra sida iakttogs inte några rester av märkning. Området bearbetades elektrokemiskt och härvid framträdde en märkning som tyddes till ”MM 424524?” där ? motsvaras av ett skrivtecken med rundad nederdel, se bild 3 och 4. Beteckningen på denna sida av nyckeln synes överensstämma med beteckningen på baksidan på låscylindern M/2097-03/G069, vilket gör det troligt att nyckeln är en originalnyckel till denna cylinder.

Statens kriminaltekniska laboratorium - SKL
581 94 Linköping • Tel 010-562 80 00 vx • Fax 013-14 57 15 • E-post skl@skl.polisen.se

SWEDAC ACKREDITERING 1521 ISO/IEC 17025

Sakkunnigutlåtande

Datum	Vårt diarienummer
2011-08-17	2011000736
Ert datum	**Er beteckning**
2011-01-17	1200-K75748-03

Bild 3 och 4. Den utplånade märkningen på nyckelns andra sida. Båda bilderna visar samma område, men med röda markeringar på den nedre bilden.

Handläggning

Undersökning	Handläggare
Framtagning av märkning	förste forensikern Lennart Jonasson (ansvarig handläggare) forensikern Bengt Forsby
Lås och nycklar	förste forensikern Lennart Jonasson (ansvarig handläggare) forensikern Bengt Forsby

Frågor riktas i första hand till förste forensikern Lennart Jonasson (ärendeansvarig), direkttelefon 010-562 82 45. Eventuell kallelse till rättegång ställs till den ansvarige handläggaren för berörd undersökningstyp.

Lennart Jonasson
Förste forensiker

Sakkunnigutlåtande

Datum	Vårt diarienummer
2011-08-17	2011000736
Ert datum	Er beteckning
2011-01-17	1200-K75748-03

Utlåtandeskala

Ett sakkunnigutlåtande från SKL är en redovisning av de resultat som erhålls vid en undersökning. Resultaten har prövats dels gentemot den hypotes (antagande) som ligger till grund för frågeställningen under rubriken "Ändamål", dels gentemot andra aktuella hypoteser. Undersökarnas värdering av dessa resultat redovisas som graderade slutsatser enligt nedanstående utlåtandeskala. Utlåtandeskalan är utarbetad för och kopplad till SKL:s resultatvärdering som baseras på det logiska synsättet, för mer information se http://www.skl.polisen.se/Utlatandeskala.

I de fall undersökarna kan fastställa ett faktum används andra uttryckssätt såsom "är", "är inte" eller "kan uteslutas att".

Grad +4 Resultaten talar extremt starkt för att ...
Möjligheten att erhålla dessa resultat om någon annan hypotes är sann bedöms i praktiken som utesluten.

Grad +3 Resultaten talar starkt för att ...
Möjligheten att erhålla dessa resultat om någon annan hypotes är sann bedöms som mycket liten.

Grad +2 Resultaten talar för att ...
Möjligheten att erhålla dessa resultat om någon annan hypotes är sann bedöms som liten.

Grad +1 Resultaten talar i någon mån för att ...
De erhållna resultaten ger ett något större stöd för den uppställda hypotesen än för andra aktuella hypoteser.

Grad 0 Resultaten talar varken för eller emot att ...
De erhållna resultaten ger inte mer stöd åt vare sig den uppställda hypotesen eller andra aktuella hypoteser.

Grad -1 Resultaten talar i någon mån för att ... inte ...
De erhållna resultaten ger ett något mindre stöd för den uppställda hypotesen än för andra aktuella hypoteser.

Grad -2 Resultaten talar för att ... inte ...
Möjligheten att erhålla dessa resultat om den uppställda hypotesen är sann bedöms som liten.

Grad -3 Resultaten talar starkt för att ... inte ...
Möjligheten att erhålla dessa resultat om den uppställda hypotesen är sann bedöms som mycket liten.

Grad -4 Resultaten talar extremt starkt för att ... inte ...
Möjligheten att erhålla dessa resultat om den uppställda hypotesen är sann bedöms i praktiken som utesluten.

Statens kriminaltekniska laboratorium - SKL
581 94 Linköping • Tel 010-562 80 00 vx • Fax 013-14 57 15 • E-post skl@skl.polisen.se

SWEDAC ACKREDITERING 1521 ISO/IEC 17025

Förhör

Signerat av

Signerat datum

Polismyndighet
Skåne

Enhet
50UTR, Utredningssektion

Diarienr
1200-K163215-09

Hörd person
Selin, Cecilia

Personnummer

Den hörde är
Vittne

ID Styrkt
Nej

Ställning till misstänkt - målsägande - vittne

Tolk

Språk

Brottsmisstanke / Anledning till förhöret
Hörs upplysningsvis då hon arbetar som rekryterare för Hemvärnet i Skåne

Underrättad om misstanke

Underrättad om rätt till försvarare (best i FUK 12§ iakttagna)

Försvarare/ombud önskas

Försvarare/ombud närvarande

Godtar den försvarare som rätten förordnar

Förhörsledare
Marie Westerberg

Förhörsdatum
2010-11-10

Förhör påbörjat
08:30

Förhör avslutat
09:30

Förhörsplats
Hemvärnet, Berga, Helsingborg

Typ av förhör
RB 23:6

Förhörssätt

Förhörsvittne

Utskrivet av
MW

Berättelse

Cecilia Selin är yrkesofficer och tjänstgör vid P7 i Helsingborg. Hon anställdes –92 och tog sin examen –94. Hon arbetar sedan 2 år tillbaka med rekrytering till Hemvärnet i Skåne.

Cecilia hörs upplysningsvis efter att hon själv kontaktat sin f d säkerhetschef Mattias Edgren och denne i sin tur kontaktat polisen ang att de har en ansökan till hemvärnet från Peter Mangs. Ansökan kom in 2010-04-07 kl 00:57.

Cecilia började med att förklara hur det går till då man rekryterar till hemvärnet. Hemvärnet har en hemsida som gäller för hela landet där allmänheten kan gå in och fylla i en intresseanmälan. Intresseanmälan sorteras efter sökandes adress och skickas till respektive expedition, i detta fallet till expeditionen på P7. Det händer även att personer söker direkt till ett visst kompani, i dessa fall känner ofta personen till kompaniet och dess chef innan de söker.

Expeditionen på P7 skickar anmälan vidare till Cecilia som går igenom och kontrollerar dels vad det är för person samt vad personen ifråga har för önskemål. Cecilia skickar därefter vidare handlingen till respektive enhet i detta fall till Mikael Åkesson som i sin tur ansvarar för att personen kontaktas och inbjuds till en informationsträff. I samband med denna träff, skrivs ansökan och en personlig intervju genomförs. Därefter görs kontroller med Sociala myndigheter och registerslagningar hos Must, i de fall allt är okey skrivs ett kontrakt/ avtal.

Vad gäller Peter Mangs intresseanmälan, (kopia, nr 1 bifogas), så skrevs den:
2010-04-07 kl 00:57, den har gått till expeditionen på P7 och sedan till Cecilia. Cecilia har därefter kontrollerat anmälan och skickat den vidare till Mikael Åkesson så att han i sin tur kan kontakta personen.

Efter en tid brukar Cecilia skicka ytterligare mail (kopia nr 2 bifogas) till de sökande för att vara säker på att de verkligen kontaktas. Hon skickade till Mangs där hon frågade om han blivit kontaktad av Hemvärnet samt om så inte var fallet om han fortfarande var intresserad. Detta skickades den 19/10.

Cecilia fick omedelbart svar, Mangs hade inte blivit kontaktad och var fortfarande intresserad, svaret kom förmodligen samma dag (19/10) på mail, (detta mail är raderat, går ej att återskapa). Dagen efter skickade Cecilia ett mail, (kopia nr 3 bifogas) till Mikael Åkesson där det framgår att ett antal personer, däribland Mangs väntat länge och nu vill bli kontaktade.

Cecilia skickade slutligen ytterligare ett mail den 8/11(kopia nr 4 bifogas) med förfrågan om Mangs blivit kontaktad, detta för att visa att Hemvärnet inte glömt bort de som fått vänta länge. (I detta skede hade Mangs redan blivit kontaktad och varit på ett informationsmöte med Mikael Åkesson se sep förhör)

Cecilia har aldrig träffat Mangs utan endast haft mailkontakt med honom.

Cecilia har följt händelserna i Malmö, dels p g a att hon har bekanta som hon är orolig för samt för att försvarsmakten har fått flytta en övning som skulle ägt rum i staden.

Under måndagen den 8/11 så var Cecilia inne på en Internet hemsida, www.politisktinkorrekt.info där hade man publicerat bild, namn samt födelsetid på den mannen som polisen gripit för skjutningarna i Malmö. Cecilia reagerade på namnet Peter Mangs samt på födelsetiden, födelsetiden eftersom hon själv har nästan samma.

Cecilia ringde till Mikael Åkesson och frågade om han hade någon Peter Mangs bland de sökande, Mikael kontrollerade listorna och kunde konstatera att Mangs fanns med.
Mangs hade redan varit på det informationsmöte som Mikael haft.

Cecilia berättade vidare att hon redan då hon fick intresseanmälan av Mangs i april månad hade reagerat först på namnet, hon tänkte tanken att han kanske var släkt med Sune Mangs. Därefter så reagerade hon på tidpunkten då han skickat anmälan dvs 00:57. Hon tyckte också att det var lite märkligt att han skrivit att han gjort värnplikten vid musikplutonen samtidigt som han skrev att han hade vapenlicens och blev frikallad från värnplikten. Hans anmälan var dessutom ganska sparsam med övrig information i förhållande till en del andra ansökningar.

Cecilia och övrig rekryteringspersonal har fått en rejäl tankeställare efter detta. Det är mycket viktigt att Hemvärnet får en helhetsbild av personerna som söker och att de sedan tar med rätt person. Hemvärnet vill inte ha in personer som är extremt vapenfixerade eller har extrema åsikter.

Uppläst och godkänt via telefon

(Förhörsledarens anm På de mail som bifogas framgår dels en IP adress: 85.24.249.184 från vilken Peter Mangs intresseanmälan är skickad samt en mailadress dit man skickat svar till Peter Mangs: <roomy2020@gmail.com>)

Mailkontakt Hemvärnet - Peter Mangs, 2010-11-10 08:30 diarienr: 1200-K163215-09

3

1.

Exp-p7/MIL/SE
Sänt av: Anita Ekelin/ANIEKE01/MIL/SE

2010-04-07 07:51

Till SKANSKAGRP-P7/MIL/SE@MIL
Kopia
Blank
Ärende Vb: Rekryteringsformulär på Hemvärnet.se / Hemvärnet.se / Skånska gruppen

Med vänlig hälsning
ExpA Revingehed
Tfn: 046-368040
----- Vidarebefordrat av Anita Ekelin/ANIEKE01/MIL/SE 2010-04-07 07:51 -----

"Svara inte till denna adress" <noreply@hemvarnet.se>

2010-04-07 00:57

Sänd svar till
"Peter Mangs"
<roomy2020@gmail.com>

Till exp-p7@mil.se
Kopia
Ärende Rekryteringsformulär på Hemvärnet.se / Hemvärnet.se / Skånska gruppen

Formuläret på hemvarnet.se fylldes i från ip-numret 85.24.249.184

Förnamn: Peter
Efternamn: Mangs
Personnummer: 7203042770

Adress: Korsörvägen 16 B
Postnr: 21747
Ort: Malmö

Telefon: 0736003864
E-post: roomy2020@gmail.com

Värnpliktig vid: Musikplutonen
År: 1991
Som: Kontrabasist

Övrig information:
Jag har vapenlicens för pistoler, undrar om det räcker.
Jag blev frikallad vid värnplikten

Mailkontakt Hemvärnet - Peter Mangs, 2010-11-10 08:30 diarienr: 1200-K163215-09

Detta brev skickade jag ut 19/10

Cecilia Bernstone/CECBER01/MIL/SE

2010-10-19 13:21

Till [redacted]
Kopia
Blank
Ärende Skånska Hemvärnet

Hej!

Du skickade in en intresseanmälan till Hemvärnet den 21 april 2010 och jag undrar om du blivit kontaktad och nu ingår i det skånska hemvärnet?

Har du inte blivit kontaktad får du gärna maila mig och meddela om du fortfarande är intresserad. Jag kommer då att tillse att rätt person får dina kontaktuppgifter och kontaktar dig för information.
Då vi haft mycket att göra kan det tyvärr vara så att din intresseanmälan hamnat på fel plats - och att du därför inte blivit kontaktad.

Ha en trevlig vecka!

MVH Cecilia

Kn Cecilia Selin
Skånska Gruppen P7
Utb Avd Helsingborg

Mailkontakt Hemvärnet - Peter Mangs, 2010-11-10 08:30 diarienr: 1200-K163215-09

Cecilia Bernstone/CECBER01/MIL/SE
2010-10-20 12:12

Till c.43@husarerna.se
Kopia
Blank
Ärende Mycket angeläget!!!

Hej!

Hoppas allt är bra med dig...vet ju att du varit i mycket aktiv form vad gäller hv-verksamhet under året!

Dock är läget enligt följande...jag får tyvärr många besked om att intressenter jag skickat till dig inte blivit kontaktade. När jag nu tar kontakt med alla som lämnat in intresseanmälan (2010) så svarar de som inte blivit kontaktade "nä, det har tagit för lång tid - jag är inte intresserad längre!" Detta gäller dock inte bara personer jag skickat till dig - men vi tappar ju intresserade personer.

Jag har fortfarande ca 300 till att kontakta så du kommer nog få mail lite då och då från mig. Snälla - bara för att få bekräftelse på att detta mailet kommit fram till dig så skicka på enklaste sätt ett mottagningsbevis.

Personerna nedan har väntat länge och jag har meddelat dem att de nu kommer bli kontaktade av ansvarig i stolta Malmöbataljonen!

[redacted]

Maskat av polisen Bo-Anders Jönsson

Peter Mangs
Korsörvägen 16B, 21747 Malmö
0736-003864
roomy2020@gmail.com
Vpl: Musikpluton 91

[redacted]

Maskat av polisen Bo-Anders Jönsson

Till jag mailar igen...ha det bra!

MVH Cissi

Kn Cecilia Selin
Skånska Gruppen P7
Utb Avd Helsingborg

Mailkontakt Hemvärnet - Peter Mangs, 2010-11-10 08:30 diarienr: 1200-K163215-09

Cecilia Bernstone/CECBER01/MIL/SE	Till	roomy2020@gmail.com
2010-11-08 11:52	Kopia	
	Blank	
	Ärende	Skånska Hemvärnet

Hej!

Med hopp om att du blivit kontaktad...så ställer jag frågan: har du blivit kontaktad av någon från hemvärnet ännu?

Ha en bra vecka!

MVH Cecilia

Kn Cecilia Selin
Skånska Gruppen P7
Utb Avd Helsingborg

Förhör

Signerat av

Signerat datum

Polismyndighet
Skåne

Enhet
50UTR, Utredningssektion

Diarienr
1200-K163215-09

Hörd person
Åkesson, Mikael

Personnummer

Den hörde är	ID Styrkt	Ställning till misstänkt - målsägande - vittne
Vittne	Nej	

Tolk

Språk

Brottsmisstanke / Anledning till förhöret
Hörd upplysningsvis ang kontakt med Peter Mangs i samband med ett informationsmöte om Hemvärnet.

Underrättad om misstanke

Underrättad om rätt till försvarare (best i FUK 12§ iakttagna)

Försvarare/ombud önskas

Försvarare/ombud närvarande

Godtar den försvarare som rätten förordnar

Förhörsledare	Förhörsdatum	Förhör påbörjat	Förhör avslutat
Marie Westerberg	2010-11-11	10:30	11:30

Förhörsplats	Typ av förhör	Förhörssätt
Polishuset i Malmö	RB 23:6	

Förhörsvittne	Utskrivet av
	MW

Berättelse

Mikael Åkesson är kompanichef för Insatskompaniet, Nationella skyddsstyrkan, Hemvärnet i Skåne. Han har arbetat inom försvarsmakten till och från sedan –88 och han arbetar delvis med rekrytering. Han har kontrakt, dvs tidsbegränsad anställning och har även ett civilt arbete.

Mikael hörs upplysningsvis då det framkommit att Peter Mangs skickat in en intresseanmälan till Hemvärnet, anmälan skickades 2010-04-07. Mangs har även varit på ett av Hemvärnets informationsmöten. Mikael är den som håller i mötena samt kallar de som har skickat in anmälan. Mötet hölls den 26 oktober kl 19.00, Husie Kyrkoväg, gamla LV4.

Med vid mötet, för att hjälpa Mikael var; Mohammad Babak, anställd P7 arbetar med rekrytering, Björn Eriksson Röda Korset samt Johan Olsson FRO.

Mikael började med att berätta ungefär hur mötena går till. Han brukar starta med ett upprop och därefter köra ett informationspaket, innehållande bildspel, information om organisationen, vad Hemvärnet gör, vilka krav som ställs, ersättning osv.

Mikael berättade också att han i samband med informationen upplyser de som söker att det kontrolleras dels så att de har gjort värnplikten, dels med sociala myndigheter samt både i militära och polisiära register.

Efter all information så hålls en kort intervju med var och en, deltagarna delas upp och får gå till olika rum beroende på om de har gjort värnplikten eller ej. Om allt går bra så skrivs en ansökan, kontrollerna görs i olika register osv och därefter skrivs ett kontrakt /avtal.

Det finns olika sätt att gå med i Hemvärnet. Det ena är att man gjort värnplikten och om så inte är fallet kan man också komma in genom att gå med i någon organisation tex FRO, Röda korset, Bilkåren, Lottorna, Svenska brukshundsklubben. Man går deras utbildningspaket, en grundutbildning där man bland annat lär sig stå, gå och klä sig rätt.

Vad gäller aktuellt möte så skickade Mikael ut en kallelse den 21oktober via mail till de som tidigare under året (från april fram till oktober) visat intresse och skickat in en intresseanmälan. Samtidigt som kallelsen så skickas ett SMS till personen med påminnelse om att kontrollera sin mail.

På kallelsen stod plats och tidpunkt, dvs 26 oktober kl 19.00, Husie Kyrkväg samt att det fanns en länk bifogad där man skulle klicka i ja eller nej alternativt kan inte. Kallelsen skickades ut till 78 stycken, 23 dök upp på mötet. (kopia på kallelse samt svar bifogas)

Vid aktuellt möte var det två män som utmärkte sig direkt, detta genom att sätta sig längst bak i lokalen, något som möjligtvis väldigt unga killar gör. Vid uppropet så framgick det dock att den ene var född på 70-talet, han satt dessutom med handskar och luva på under hela mötet.

Det visade sig också att mannen med luvan inte hade gjort värnplikten, trots att han skrivit detta på anmälan. Mikael sa att han kommer ihåg att han blev irriterad över detta. Mannen sa till Mikael att han var intresserad av sjukvård så Mikael visade in honom till det andra rummet för att där prata med Björn Eriksson, Röda Korset.

Efter mötet så gick Mikael och övrig personal igenom utslaget. Björn berättade att mannen med luvan var svår att få kontakt med. Detta samt det faktum att mannen haft luva och vantar på inomhus och ljugit om värnplikten gjorde att Mikael och Björn avskilde mannen direkt. Det visade sig dessutom att mannen inte hade fyllt i ansökan, kanske kände han på sig att personkemin inte stämde riktigt.

Måndagen den 8;e eller möjligtvis tisdagen den 9;e november fick Mikael ett telefonsamtal av Cecilia Selin, även hon sysslar med rekrytering för Hemvärnet, se sep förhör. Cecilia frågade Mikael om han hade haft en Peter Mangs på informationsmötet. Mikael svarade ja direkt men för säkerhets skull så dubbelkollade han med listorna. Peter Mangs fanns med och Cecilia berättade att det enl någon hemsida på nätet var denne man som polisen gripit för skjutningarna i Malmö. Mikael och Cecilia bestämde att Cecilia skulle kontakta säkerhetschefen samt polisen.

När namnet Peter Mangs dök upp så kände Mikael igen namnet direkt, han kopplade också namnet till den man som suttit lite nonchalant längst bak i lokalen med handskar och luva på sig under hela mötet. Mangs hade också ljugit om värnplikten något som irriterade Mikael. Mikael pratade inte så mycket med Mangs eftersom denna sagt att han var sjukvårdsintresserad och därför pratade med Björn från Röda korset istället. Både Mikael och Björn var överens om att Mangs inte passade i Hemvärnet.

Uppläst och godkänt via telefon 2010-11-15

till Mikael Åkesson skickat från privat, kollega SMS FRÅN +46 732421759

43. Insatskompani

Mail från Kallelse.43@husarerna.se

<-Åter till övningar

Informationsträff Hemvärn

Deltagare: Intressenter
Startdatum: 2010-10-26 Starttid: 19:00:00

Slutdatum: 2010-10-26

Ni som har redan anmält er behöver inte göra det igen. Ber om ursäkt om ni har fått två kallelser..

Hej.

Mitt namn är Mikael Åkesson och tjänstgör som Kompanichef på 43:e insatskompaniet i Malmö.

Jag skriver till Er med anledning av att Ni har lämnat intresse av att få mer information alt. önskar ansöka till Hemvärnet / Nationella skyddsstyrkan.

Vi har tyvärr haft brister i hanterandet av dessa anmälningar, och tar därför nya krafttag med hjälp av ett anmälningssystem där vi kan följa upp vilka som har blivit kontaktade.

Detta utskick är en kallelse till ett informationsmöte, där de som önskar även kan fylla i en ansökan.

Bifogat finns en länk till en webbsida där Ni anmäler om Ni kommer eller ej. Det finns även en textruta där Ni kan skriva övrig information till mig. (T.ex. om Ni ej kan närvara denna dag men önskar få kallelse till nästa informationsträff)

Plats: Husie Kyrkoväg 70, 212 38 Malmö
Datum: Tisdagen 26/10
Tid: 19:00
Kontakt: Mikael Åkesson, 0708-112808, c.43@husarerna.se

Med Vänlig Hälsning

Mikael Åkesson
C 43 Insatskomp. Malmö Husarbataljon

Deltagare:

Just nu är det 23 som kommer till övningen och 36 som kan inte komma

Mail-lista till ALLA som klickat JA

Moblista

Polismyndighet
Skåne

PM

Luftvärnsgatan i Malmö

Signerad av

Signerad datum

Enhet
50UTR, Utredningssektion

Diarienr
1200-K163215-09

Uppgiftslämnare	Datum	Tid
Jönsson, Bo-Anders	2011-02-21	11:08

Beslag verkställt	Material för analys
Nej	Nej

Mottaget	Mottaget datum	Tid

Sätt på vilket uppgift lämnats

Upprättad av
Bo-Anders Jönsson

Uppgiften avser

Uppgift

I spaningslogg daterat 2010-10-26 kan man utläsa att Mangs fordon varit på Luftvärnsgatan under tiden, 18.53 till 21.04.

Med anledning av detta åkte undertecknad tillsammans med Ola Svensson ut till Luftvärnsgatan.

Vi kunde då konstarea att Luftvärnsgatan är en av adresserna till gamla LV4 regemente. Vid grinden stod en orienteringstavla där vi bland annat kunde läsa att Hemvärnet hade sina lokaler.

Vidare kontrollerades förhören i ärendet och det framkom då att Mikael Åkesson, kompanichef Hemvärnet, i sitt förhör säger att Peter Mangs var på ett informationsmöte på gamla LV4, den 26 oktober med början 19.00.

Bo-Anders Jönsson

Förhör

Signerat av

Signerat datum

Polismyndighet
Skåne

Enhet
50UTR, Utredningssektion

Diarienr
1200-K163215-09

Hörd person
Berger, Rut Elisabet

Personnummer

Den hörde är	ID Styrkt	Ställning till misstänkt - målsägande - vittne
Vittne	Nej	

Tolk

Språk

Brottsmisstanke / Anledning till förhöret
Om Berger observerat något som kan sättas i samband med Mangs besök på Malmö Stadsbibliotek.

Underrättad om misstanke

Underrättad om rätt till försvarare (best i FUK 12§ iakttagna)

Försvarare/ombud önskas

Försvarare/ombud närvarande

Godtar den försvarare som rätten förordnar

Förhörsledare	Förhörsdatum	Förhör påbörjat	Förhör avslutat
Christer Wimnell	2010-11-09	11:15	11:42

Förhörsplats	Typ av förhör	Förhörssätt
Malmö stadsbibliotek	RB 23:6	

Förhörsvittne

Utskrivet av

Berättelse

Begre arbetar som bibliotekarie på Malmö stadsbibliotek sedan 2004. I februari 2010 började hon arbeta på lärocentrum.

Berger berättade att eftersom biblioteket är en öppen institution där människor kan vistas utan att någon ifrågasätter det kommer det många underliga människor dit.

Förhörsledaren visar skissen på platsen där Mangs brukar sitta.

Berger säger att hon inte kan förknippa en speciell person till den datorn.

Förhörsledaren visar bilden på den misstänkte Mangs.

Berger känner igen mannen på bilden. Hon sätter honom inte i samband med den utpekade platsen i lärocentrum. Mangs brukade ha en grå munkjacka och ljusgrå joggingklädsel. Såsom Berger minns det hade han glasögon med tunna bågar. Han var ofta där och ganska länge. Om det var fullt då han kom verkade han stressad och det verkade som om han var jagad. Han återkom sedan efter ett tag. Han kom till lärocentrum mellan kl. 11-13.

Mangs har inte sökt någon kontakt på lärocentrum. Berger har inte hjälpt honom med något. Han har inte varit pratsam. Berger har inte tänkt att han varit konstig. Det finns andra besökare som varit konstigare. Mangs har inte scannat eller begärt utskrifter.

Berger koppklar inte ihop Mangs med någon annan besökare på biblioteket.

Förhörsledaren frågar Berger om en man som hennes arbetskamrat sett tilltala Mangs.

Berger vet vem den mannen är. Han bryter på något slaviskt språk och han begär ofta utskrifter och han scannar.

Uppläst efter anteckningar och godkänt.

M845-9

Exemplar utlσnade till
MANGS, JOHAN PETER
2010-11-08 2:07e.m.

STRECKKOD: 3049091251
PLACERING: hsksf
TITEL: Du sk÷na nya vΣrld / Aldous Huxle
┼TERLDAT: 2010-12-03

Har en skuld på biblioteket på en krona.
Tyder på att han tagit en kopia av något

Han har lånat boken "Du sköna nya värld"
Har ej beställt någon bok.

Förhör

Signerat av

Signerat datum

Polismyndighet
Skåne

Enhet
50UTR, Utredningssektion

Diarienr
1200-K163215-09

Hörd person
Cederholm, Catarina

Personnummer

Den hörde är
Vittne

ID Styrkt
Nej

Ställning till misstänkt - målsägande - vittne

Tolk

Språk

Brottsmisstanke / Anledning till förhöret
Hörd med anledning av skjutningarna i Malmö

Underrättad om misstanke

Underrättad om rätt till försvarare (best i FUK 12§ iakttagna)

Försvarare/ombud önskas

Försvarare/ombud närvarande

Godtar den försvarare som rätten förordnar

Förhörsledare	Förhörsdatum	Förhör påbörjat	Förhör avslutat
Bosse Nilsson	2010-11-08	14:15	14:25

Förhörsplats
Stadsbiblioteket i Malmö

Typ av förhör
RB 23:9

Förhörssätt

Förhörsvittne

Utskrivet av

Berättelse

Catarina Cederholm uppger att hon arbetar som pedagog på Malmö Stadsbibliotek sedan februari 2010. Catarina känner igen mannen på bilden och har sett honom ofta på biblioteket. Han sitter då vid någon av datorerna på biblioteket. Han sitter inte alltid vid samma dator. Catarina har ej sett mannen som speciell eller underlig.

Uppläst och godkänt.

Tillägg till förhör 2010-11-18. kl 11.00
I samband med förhöret förevisades Catarina Cederholm en bild på Peter Mangs och tillfrågades om hon sett honom tidigare på Stadsbiblioteket i Malmö.

Förhör

Signerat av

Signerat datum

Polismyndighet
Skåne

Enhet
50UTR, Utredningssektion

Diarienr
1200-K163215-09

Hörd person
Karlsson, Fredrik

Personnummer

Den hörde är
Vittne

ID Styrkt
Nej

Ställning till misstänkt - målsägande - vittne

Tolk

Språk

Brottsmisstanke / Anledning till förhöret
Om uppgiftslämnaren har några uppgifter som kan sättas i samband med Mangs besök på Malmö stadsbibliotek.

Underrättad om misstanke

Underrättad om rätt till försvarare (best i FUK 12§ iakttagna)

Försvarare/ombud önskas

Försvarare/ombud närvarande

Godtar den försvarare som rätten förordnar

Förhörsledare	Förhörsdatum	Förhör påbörjat	Förhör avslutat
Christer Wimnell	2010-11-09	10:44	11:15

Förhörsplats	Typ av förhör	Förhörssätt
Malmö stadsbibliotek	RB 23:6	

Förhörsvittne

Utskrivet av

Berättelse

Karlsson har arbetat som pedagog på Malmö stadsbiblioteks lärocentrum sedan 1 april 2010. Han flexar mellan kl. 08.30 och 20.00. Han arbetar även på helgerna. Karlsson har varit ledig mellan den 16 oktober och 8 november.

Biblioteket är öppet för alla och dom får därför ganska många besökare med speciella beteenden. Det har inte varit några aggressiva besökare.

Under sommaren är det speciellt många besökare med udda beteenden. Eftersom det inte är så många besökare på sommaren utmärker sig dom med udda beteenden.

Fram till kl. 13 är det lite mindre folk i lärocentrum.

Karlsson får se vilken plats i lärocentrum som Mangs brukar använda.

Karlsson kommer då att tänka på tre personer. En amerikans steppdansare, en storväxt tunnhårig man och en som han inte kan ge någon beskrivning på.

Förhörsledaren visar en bild på den mt Mangs.

Karlsson säger direkt att han känner igen Mangs. Det han lagt märke till Mangs är att Mangs ibland glömmer säga att han sätter sig vid en dator. Karlsson har också ibland sagt till att Mangs suttit över tillåten tid som är två timmar. Det har aldrig varit några problem utan Mangs har då lämnat sin plats. Karlsson har sett att Mangs spelat schack på datorn och han har frågat Karlsson om hur man söker resor. Karlsson har tillbringat minst 100 timmar i

samma rum som Mangs. Karlsson har bara haft korta samtal med Mangs. Det har varit då Mangs har anmält sig för att sitta vid en dator. Om det inte varit ledigt har Mangs inte väntat utan gått från lokalen. Karlsson beskriver Mangs som en sävlig person. Karlsson har inte märkt något av att Mangs skulle ha några åsikter om invandrare eller vapen.

Karlson kommer ihåg vissa kläder som Mangs brukade ha på sig. Det är en mörkbrun knälång skinnrock och en orange tröja med luva.

Det finns en person som Karlsson sett att Mangs haft kontakt med på biblioteket. Det är en person som ofta är på biblioteket. Det kan vara 8 timmar per dag. Det är en man i 55-årsåldern. Han är 168 cm lång och korpulent. Han har glasögon och mustasch. Han har alltid kavaj och han bär på en luggsliten dokumentportfölj i läder.

Uppläst efter anteckningar och godkänt.

Polismyndighet
Skåne

Förhör

Signerat av

Signerat datum

Enhet
50UTR, Utredningssektion

Diarienr
1200-K163215-09

Hörd person
Murray, Sofia

Personnummer

Den hörde är
Vittne

ID Styrkt
Nej

Ställning till misstänkt - målsägande - vittne

Tolk

Språk

Brottsmisstanke / Anledning till förhöret
Hörd med anledning av skjutningar i Malmö

Underrättad om misstanke

Underrättad om rätt till försvarare (best i FUK 12§ iakttagna)

Försvarare/ombud önskas

Försvarare/ombud närvarande

Godtar den försvarare som rätten förordnar

Förhörsledare
Bosse Nilsson

Förhörsdatum
2010-11-08

Förhör påbörjat
13:50

Förhör avslutat
14:10

Förhörsplats
Stadsbiblioteket i Malmö

Typ av förhör
RB 23:9

Förhörssätt

Förhörsvittne

Utskrivet av

Berättelse

Sofia Murray uppger att hon har arbetat på Malmö Stadsbibliotek sedan 2001 men har varit föräldraledig i perioder. Beträffande mannen som hon förevisas på bild så uppger hon att hon sett honom på biblioteket flera gånger. Hon har inte upplevt mannen som speciell bara lite barnslig. Han verkade ej ha något regelbundet arbete. Hon har sett honom ute i biblioteket samt även i bibliotekets datasal. Han har ej gjort något speciellt som har väckt uppmärksamhet.

Uppläst och godkänt.

Tillägg till förhör 2010-11-17. kl 11.00
I samband med förhöret förevisades Sofia Murray en bild på Peter Mangs och tillfrågades om hon sett honom tidigare på Stadsbiblioteket i Malmö.

Polismyndighet
Skåne

PM
Handlingar som förevisats vid förhör

Signerad av

Signerad datum

Enhet
50UTR, Utredningssektion

Diarienr
1200-K163215-09

Uppgiftslämnare	Datum	Tid
Sjöman, David	2011-01-10	13:36

Beslag verkställt	Material för analys
Nej	Nej

Mottaget	Mottaget datum	Tid

Sätt på vilket uppgift lämnats

Upprättad av
David Sjöman

Uppgiften avser

Uppgift

Förhörsledarna Christer Wimnell och Bosse Nilsson befann sig den 8 november på Stadsbiblioteket i Malmö där de förhörde anställda ang. eventuella iakktagelser av P Mangs. Av förhörsprotokollen framgår att de visat upp ett foto på Mangs samt att de i ett par fall visat en bild som visar var Mangs brukar sitta.

Undertecknat har kontrollerat vilka bilder som förevisades.

Beträffande fotot på Mangs så är det ett passfoto som avses.
Beträffande bilden på var Mangs har suttit på biblioteket är det en skiss upprättad vid förhör med Michael Welander som hölls 2010-11-06.

Passfoto och aktuell skiss bifogas denna handling.

D. Sjöman

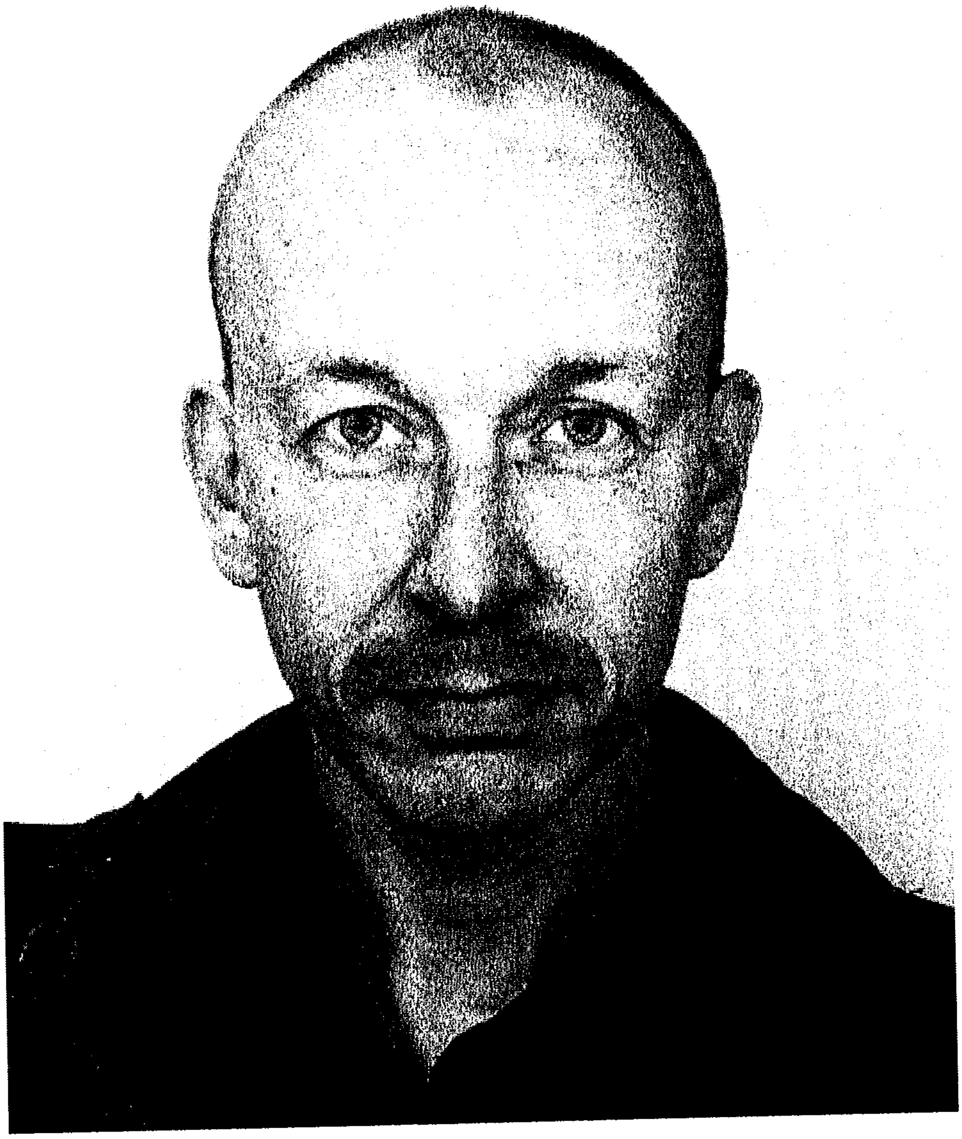

M923

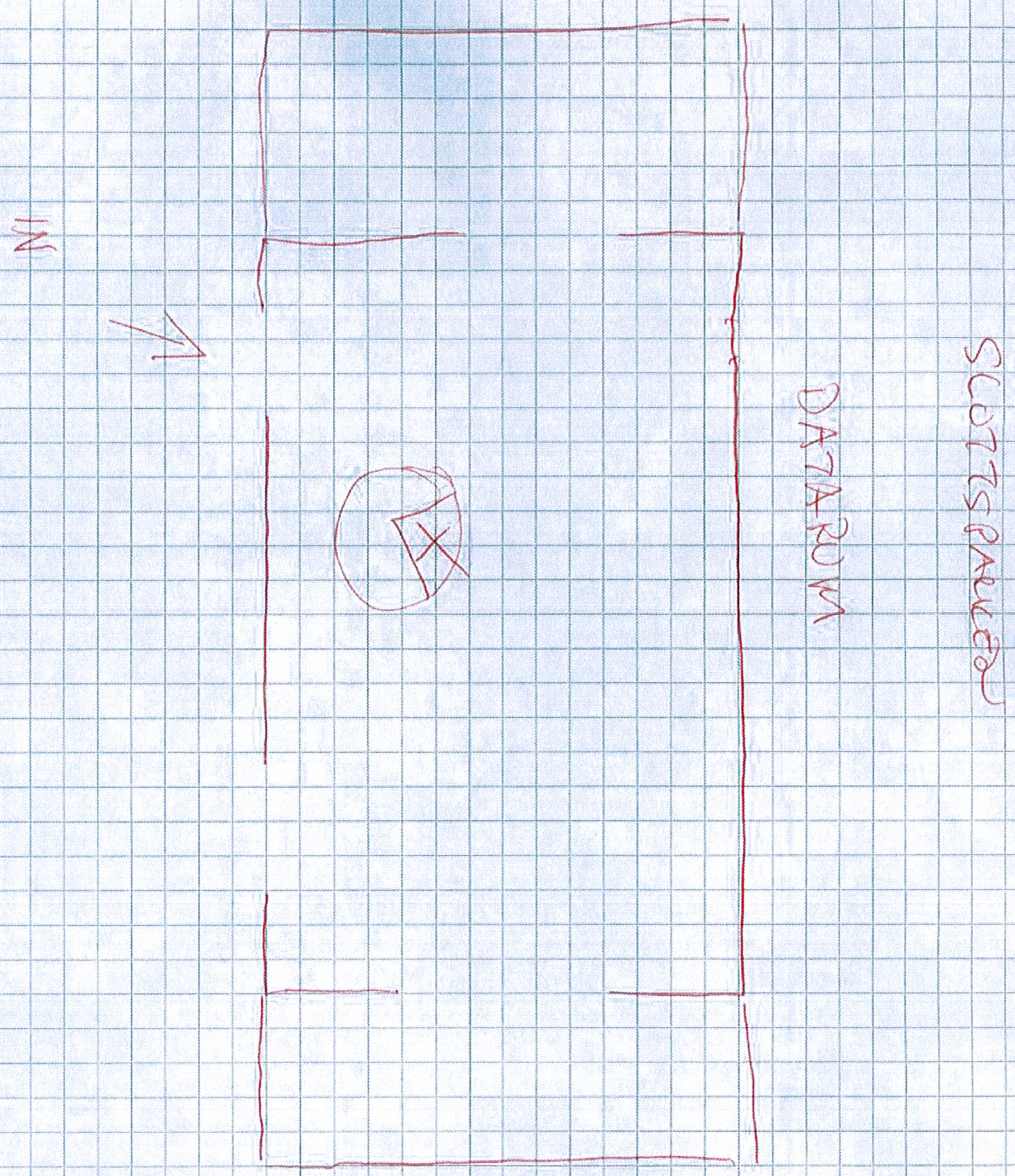

2010-11-06
kl. 14.05

Förhör

Signerat av

Signerat datum

Polismyndighet
Skåne

Enhet
50UTR, Utredningssektion

Diarienr
1200-K163215-09

Hörd person	Personnummer
Alward, Haydar	

Den hörde är	ID Styrkt	Sätt	Ställning till misstänkt - målsägande - vittne
Vittne	Ja	Svenskt körkort	
Tolk			Språk

Brottsmisstanke / Anledning till förhöret
Uppgifter gällande träning/kamsport tillsammans med Peter Mangs under perioden 2002-2006 på Lindängen Martial art Dojo

Underrättad om misstanke	Underrättad om rätt till försvarare (best i FUK 12§ iakttagna)	
Försvarare/ombud önskas	Försvarare/ombud närvarande	Godtar den försvarare som rätten förordnar

Förhörsledare	Förhörsdatum	Förhör påbörjat	Förhör avslutat
Anders J Nilsson	2010-11-22	12:09	12:30
Förhörsplats	Typ av förhör	Förhörssätt	
Porslinsgatan 6, Malmö	RB 23:6		
Förhörsvittne	Utskrivet av		

Berättelse

Haydar uppger att han träffade Peter Mangs 2002-2003. Haydar tränade i klubben Martial arts Dojo innan Peter anlände. "Peter körde sin träning". "Det var tydligt att Peter hade tränat", innan han kom till klubben. Haydar uppger att Peter började från blått bälte.

Uppgiften om att Haydar skulle ha känt Peter innan tiden i klubben är fel. Peters tränare och även Haydars tränare, som heter Jörgen Rasmusen kände Peter sedan gymnasietiden. Jörgen är den som vet mest om Peter Mangs.

Haydar uppger vidare att Peter var en "ensamvarg", "han gillade inte att prata". "Han var osocial" och "man respekterade det".

"Han var lite", "jag vet inte om jag vågar utrycka det", "aggressiv" ! Tränaren fick ofta avbryta Peter i stridsituationer. Han var väldigt exalterad. Han tog träffarna personligt. Haydar uppger att det ibland blir så i kamsport och att det inte är något som är ovanligt. Haydar tyckte dock att Peter tog smällarna mer personligt än andra som tränade i klubben. "Det var det jag lade märke till".

Haydar säger till förhörsledaren. "Jag har en filmsekvens på min iPod", där man ser att tränaren bryter . Sekvensen visar en match från 2003-2004. I sekvensen är Peter Mangs helrakad på huvudet och man kan se att han tappar fattningen.

Fhl kommentar: Haydar uppger att han ska kopiera över filmen på en cd-skiva som polisen kan få ta del av. Haydar har även andra foto från tiden. Han kommer att lämna in filmen och foto till förhörsledaren.

Haydar uppger att han var av samma bältesgrad som Peter och det medförde att de sparrade ganska ofta med varandra. Trots detta fick Haydar ingen kontakt med Peter. "Vi var i olika åldrar".

Fhl frågar varifrån Haydar fått uppgiften om att ett samtal ringts från en skytteklubb i samband med skjutningen på Lindängen.

Haydar uppger att han läst i tidningen om att det förekommit ett tfn samtal från en skytteklubb, till en av de som blev skjutna på Lindängen. Det gäller en Firas som blev skjuten på Lindängen. Firas är släkt med Haydar, på håll. Firas kusiner tränade också på klubben Martial arts Dojo.

Fhkl frågar Haydar om Firas varit nere på klubben. Haydar svarar, "nej han var aldrig där".

Gällande skjutningen av Firas så uppger Haydar att "det var inget som diskuterades i klubben". Peter Mangs var med i klubben, då skjutningen ägde rum. Haydar kommer ihåg att det var sommaruppehåll då skjutningen av Firas ägde rum.

Haydar slutade i klubben 2006-2007. Peter var fortfarande medlem då. Peter har tagit sina bälten på klubben. Från blått till svart.

På frågan från fhl om hur många gånger Haydar tränade i veckan och om Peter Mangs också var med svarar han. "Jag tränade ca 2 ggr i veckan på Lindängen". "Peter tränade nästan varje gång jag var där", ca 2 ggr i veckan. Det var tisdagar och torsdagar mellan 19-21. Ibland lördagar mellan tiden 12-14. De kunde bara träna dessa dagar, då det fanns tränare. Enligt Haydar så har Jörgen Rasmusen koll på detta, han hade listor.

Fhl frågar Haydar om han kommer ihåg hur Peter Mangs kom till träningarna. Enligt Haydar så hade Peter inte körkort vid denna tiden. Hur Peter kom till träningen kommer han inte ihåg. Han minns inte heller om Peter Mangs hade någon med sig. Haydar tror att Peter cyklade men är inte säker.

Haydar uppger vidare at han träffade Peter Mangs på Christenssons körskola 2004. Körskolan ligger i Limhamn. Peter höll då på att ta körkort. Haydar hade precis fyllt 18.

I övrigt har Haydar inte fler uppgifter att lämna men är säker på att Jörgen rasmusen kan lämna mer upplysningar.

Nedtecknat efter hand och godkänt

Polismyndighet
Skåne

Förhör

Signerat av

Signerat datum

Enhet
50UTR, Utredningssektion

Diarienr
1200-K163215-09

Hörd person	Personnummer
Henriksson, Sune	

Den hörde är	ID Styrkt	Ställning till misstänkt - målsägande - vittne
Vittne	Nej	

Tolk	Språk

Brottsmisstanke / Anledning till förhöret
Höras angående sina kontakter med Peter Mangs

Underrättad om misstanke	Underrättad om rätt till försvarare (best i FUK 12§ iakttagna)	
Försvarare/ombud önskas	Försvarare/ombud närvarande	Godtar den försvarare som rätten förordnar

Förhörsledare	Förhörsdatum	Förhör påbörjat	Förhör avslutat
Bo-Anders Jönsson	2011-07-19	13:00	13:25

Förhörsplats	Typ av förhör	Förhörssätt
Polishuset i Malmö	RB 23:6	

Förhörsvittne	Utskrivet av

Involverad personal	Funktion
Marie Westerberg	Biträdande förhörsledare

Berättelse

Sammandrag av digitalt inspelat förhör.

Sune berättar att hans son började träna Taekwando för Jörgen Rasmussen år 1999 i en idrottshall på Vårsången. Efter ett tag hade Jörgen frågat om Sune inte också kunde börja träna Taekwando vilket Sune började med.

I slutet av 2000 och början av 2001 fick de inte vara kvar i idrottshallen då de skulle ha annan verksam het där. De flyttade då till en lokal på Kantatgatan i Malmö. Då bildades också klubben Fosie Martial Art Dojo.

2008 hade klubben dålig ekonomi och kunde inta vara kvar i lokalen på kantatgatan. Sune tog då kontakt med Unga Örnar och frågade om de där fick låna lokal. Unga Örnar ville dock att klubben skulle gå ihop med Unga Örnar vilket de gjorde och fick då vara i Unga Örnars lokal.

Sune uppger på fråga att han varit ordförande i klubben i två omgångar, 2003-2204 samt i slutet av klubbens existens 2008.

Sune uppger på fråga att Jörgen hade med sig en kille vid Peter Mangs till träningslokalen i början av 2000. Jörgen kände Peter Mangs sen tidigare och berättade att Peter tidigare tränat Taekwando, var vet inte Sune. Sune säger att Peter tränade några år sen var han där till och från. Anledningen till att Peter inte alltid var med på träningen vet Sune inte.

Peter Mangs var kassör, vad Sune tror, 2004-2005. Sune tror att Peter var kassör i ca ett år,

Sune var då inte ordförande utan tror att det var Jörgen. Detta arbete skötte Peter Mangs utmärkt, han var väldigt noggrann.

Sune uppger på fråga att Peter var väldigt duktig på att lära sig sporten men hade svårt att instruera andra på träningen. Han var ofta för sig själv, var tystlåten och tillbakadragen.

Peter har deltagit i några tävlingar för klubben. Sune har varit med på en som han dock inte kommer ihåg var det var. Det han vet är att Peter Mangs blev diskad under en sparringsmatch "en frontspark mot motståndarens mage" som dock hamnade mellan benen på motståndaren så Peter blev diskad och fick lämna matchen. Hur Peter klarat sig i de andra tävlingarna vet inte Sune.

Sune har tränat tillsammans med Peter och beskriver honom vara lite hård emellanåt, hade svårt att hålla tillbaka slagen vilket Sune sagt åt honom. Detta menar Sune har han även sagt till andra som tränat Taekwando och inte bara till Peter.

På fråga säger Sune att han vet inte om Peter tränat i någon annan sport.

Sune uppger på fråga att han tror att Peter slutade att komma tillträningarna för ca ett år sedan, på sommaren.

På fråga om Sune träffat Peter utanför träningen så har han varit på Peters arbetsplats en gång för att hämta handlingar rörande klubben. Det var någonstans ut mot Limhamn, någon firma liknande "dentax eller dental".

Sune tillfrågas om Peter vid något tillfälle berättat om sin sjukdom. Sune säger att efter att Peter tränat i ca ett halvår kom han till Sune med handlingar som Sune uppfattade det vara utdrag på olika sjukdomar. Han kommer ihåg att det stod om "ADHD" och något annat som Sune idag inte kommer ihåg. Sune säger på fråga att de har som policy att de som tränar skall berätta om de har någon skada eller sjukdom som tränarna skall kunna ta hänsyn till i träningen och tävlingar.

På fråga säger Sune att Peter inte berättat något själv om sina sjukdomar utan det var handlingar som han visade för Sune.

Sune säger att även Jörgen har sett dessa handlingar men ingen annan i klubben.

Sune uppger på fråga att Peter inte berättade mycket om sig själv. Han dock berättat att han har släkt i USA, att han tagit pris i olika skyttetävlingar, i övrigt har det bara varit om träningen och tekniken där. Fritiden och familjen är inget som Peter pratat om.

På fråga säger Sune att Peter har inte berättat något annat än att han deltagit i skytte och vunnit en del. Peter har inte berättat vad det är för vapen han använt och Sune har ej heller frågat. Han förutsatte att Peter hade licens för vapen eftersom han deltog i skyttetävlingar. Sune har inte sett Peter visa något vapen för honom. Peter har inte heller sagt vilken skytteklubb han tillhör.

Sune har aldrig varit hemma hos Peter i hans bostad eller bostäder.

Sune beskriver Peter som tillbakadragen, var för sig själv, stannade aldrig kvar efter träningen och deltog inte i eftersnacket. Klubben har haft olika fritidsaktiviteter också så som att de har träffats och spelat fotboll, brännboll, Playstation turnering i klubblokalen, dans och lite fester. Vad Sune minns så har Peter aldrig varit med på dessa aktiviteter.

På fråga vad Jörgen har berättat för Sune om Peter så är det att Jörgen och Peter vuxit upp tillsammans och att de tidigare tränat ihop i någon för Sune okänd klubb.

Efter gripandet så har Sune och Jörgen pratat med varandra och försökt att hitta något som visat avvikande beteende på Peter men inte hittat något.

På fråga om Peter vid något tillfälle uttalat rasistiska åsikter så är det inget som Sune har hört. Sune säger att när klubben var som störst, ca 40 medlemmar så hade 23 olika utländska bakgrunder och det är inget som Peter haft åsikter om utan tränat med dessa.

Efter förhöret meddelades Sune att det råder yppandeförbud och vad detta innebär.

Förhör

Signerat av

Signerat datum

Polismyndighet
Skåne

Enhet
50UTR, Utredningssektion

Diarienr
1200-K163215-09

Hörd person
Yeo, Chin-huat

Personnummer

Den hörde är
Vittne

ID Styrkt
Nej

Ställning till misstänkt - målsägande - vittne

Tolk

Språk

Brottsmisstanke / Anledning till förhöret
Förhör gällande eventuell kännedom om Peter Mangs och Jörgen Rasmussen inom kampsportsmiljön.

Underrättad om misstanke

Underrättad om rätt till försvarare (best i FUK 12§ iakttagna)

Försvarare/ombud önskas

Försvarare/ombud närvarande

Godtar den försvarare som rätten förordnar

Förhörsledare
Ola Svensson

Förhörsdatum
2011-05-03

Förhör påbörjat
10:30

Förhör avslutat
10:47

Förhörsplats
Polisstationen Gasklockan, Malmö

Typ av förhör
RB 23:6

Förhörssätt
Ljudbandsförhör

Förhörsvittne

Utskrivet av
O.S

Berättelse

Förhöret är utskrivet i en detaljerad sammanfattning utifrån den digitala ljudinspelningen.

Förhörsledaren förklarar anledningen till att Yeo är kallad till förhör, vilket beror på att det pågår en brottsutredning gentemot den misstänkta serieskytten, som sitter häktad för ett flertal skjutningar i Malmö, och att i utredningen så har Yeos namn kommit upp då han ska ha varit tränare åt bland annat den misstänkte Peter Mangs.

När förhörsledaren säger namnet Peter Mangs, så är det inget namn på en elev som Yeo känner igen. På frågan om Yeo har sett och läst något om skjutningarna i Malmö i media, så svarar Yeo att det har han gjort, men han har inte gjort någon koppling till att den personen ska ha tränat hos honom. På frågan om Yeo har sett bilder på Peter som har publicerats i media, så svarar Yeo att vid ett tillfälle har han sett någon bild hastigt när han gick förbi en butik, men det var inget som Yeo reagerade på då.

Förhörsledaren förevisar tre utskrivna bilder på Peter Mangs för Yeo. Det är det senaste passfotot, ett foto på ett utgånget id-kort och ett foto på Peter när han står klädd i sin kampsportsdräkt. De två sista bilderna är hämtade från Peters Iphone-tömning. Bilderna bifogas förhöret såsom bilaga.

Yeo säger spontant när han ser Peter i sin dräkt, att det inte är en Taekwondo-dräkt, den ser inte ut så. Yeo vet inte vilken kampsportstyp dräkten skulle kunna tillhöra. Yeo får inga minnesbilder av Peter som någon av hans elev när han tittar på fotona.

Förhörsledaren informerar Yeo om att det finns uppgifter om att Peter skulle ha tränat taekwondo för honom innan 2000-talet på Malmö Taekwondo-klubb. På frågan om Yeo

känner till den här klubben, så svarar han att det är den klubben som han är tränare i. Yeo säger att klubben har funnits sen 1970-talet och det är många elever som har kommit och gått. Yeo har bara varit aktiv inom Malmö Taekwondoklubb och där började han typ 1977, som tränare direkt. Yeo har undervisat allt från nybörjare till avancerade. Klubben kör träningar på endast en lokal samtidigt, men de byter lokaler lite då och då. Det är Malmö Fritid som erbjuder dem olika träningslokaler, exempelvis har de varit på Parkmöllan, Stenkulaskolan, Lindängsskolan och andra skolor. Klubben äger ingen egen lokal och det är anledningen till att de har varit på rätt så många olika ställen, eftersom det handlar om vad Malmö Fritid erbjuder. Oftast är det med några års mellanrum som de skiftar lokaler. Yeo har bara undervisat i Taekwondo och antalet medlemmar varierar från olika omgångar.

Yeo tillfrågas om han känner till personen Jörgen Rasmussen. Yeo kan inte komma ihåg någon med det namnet. Förhörsledaren informerar om att Jörgen själv sagt att han har tränat hos Yeo och att Jörgen är tränare i klubben "Fosie Martial Arts" på Lindängen samt domare. Yeo säger att den klubben är ingen klubb som han känner till. Yeo säger att alla som har svarta bälten och som har tränat hos honom under en längre period kommer han ihåg till 99 procent. De här namnen som förhörsledaren har nämnt är inga som Yeo kommer ihåg. Förhörsledaren nämner att Jörgen även har tävlat och varit med i VM, så är det fortfarande inget som Yeo minns. Han vet säkert att han inte har skickat iväg någon elev med det namnet till ett VM i alla fall. På frågan om de kan ha tränat hos Yeo som nybörjare, så svarar Yeo att han vet inte, han tror att de kan ha tränat någonting annat.

Yeo tillfrågas om han vid några tillfällen inom kampsporten tituleras som "Master Yeo". Yeo säger att det är hans titel inom organisationen ITF Taekwondo, när man kommer upp till en nivå som heter 7:e dan och då tituleras man som "Master".

Förhörsledaren frågar om Yeo känner till uttrycket "multietniska värderingar", som en instruktör ska ha redogjort för i en dojo. Yeo förstår inte riktigt vad förhörsledaren menar med uttrycket och förhörsledaren upprepar därför uttrycket och kompletterar frågan om det är något som används inom Taekwondon. Yeo säger att inom Taekwondo så har man en ed, som man ska säga innan träning. Till exempel att man ska vara artig, man ska respektera, man ska inte missbruka Taekwondo, man ska iaktta grundsatser och sådana saker. Detta går man genom vid nästan varje träningstillfälle. Det är en filosofi, moralkultur. Yeo vet inte hur det ser ut inom andra kampsporter. Yeo tillfrågas om "dojo" är träningslokalen och Yeo svarar att de kallar det inte för dojo, utan för "dojang". Yeo säger dojo kan vara japanska, inom karaten.

På frågan om Yeo under sin tränartid har stött på någon person som han har reagerat speciellt över, så säger Yeo att de har en rätt så stränga regler inom klubben. De som tränar får lära sig disciplin och moralkultur. De får inte missbruka det dem lär sig och om de gör det så blir man utesluten från klubben direkt.

Yeo tillfrågas om han graderar elever till nya bälten och dan, vilket Yeo svarar att han gör ibland.

Yeo säger att han känner igen alla sina elever med svarta bälten, som har tränat en längre tid, men han vet inte vem Peter eller Jörgen är. Yeo säger att Peter inte har en taekwondo-dräkt på sig på fotot och vad gäller klubben "Fosie Martial Arts", så har han inte hört talas om den. Förhörsledaren påtalar att det mest sannolika är att de har varit aktiva hos Yeo under tidigt nittiotal eller i mitten på nittiotalet, men det är fortfarande inga namn som Yeo känner igen. Yeo kan inte svara på om han har haft Peter och Jörgen som t.ex. nybörjare på nittiotalet. Yeo säger att alla människor kan komma och gå till deras klubb.

Yeo tillfrågas om namnet Glen Ljunggren säger honom någonting, då det namnet har kommit

upp i samband med utredningen, dock ingenting som tyder på att det har något med kampsport att göra. Yeo svarar att han känner inte till någon med det namnet. Yeo tillfrågas om han har pratat med en elev om att någon som eleven känner har blivit utsatt för något brott, typ kidnappning. Yeo svarar säkert att han inte har pratat med någon elev om detta. Han har inga elever som håller på med sånt eller blivit utsatta för något.

Förhöret avslutas klockan 10:47.

Förhörsledaren kompletterar med två saker som glömdes vid förhöret och efter samtal med Yeo i telefon klockan 13:36, 2011-05-03, så tillfrågas Yeo om vid vilken tidpunkt han blev titulerad som "Master". Yeo svarar att det var för cirka 10 år sen.

Yeo informeras även om att åklagaren har beslutat om att yppandeförbud gäller i utredningen.

M1155

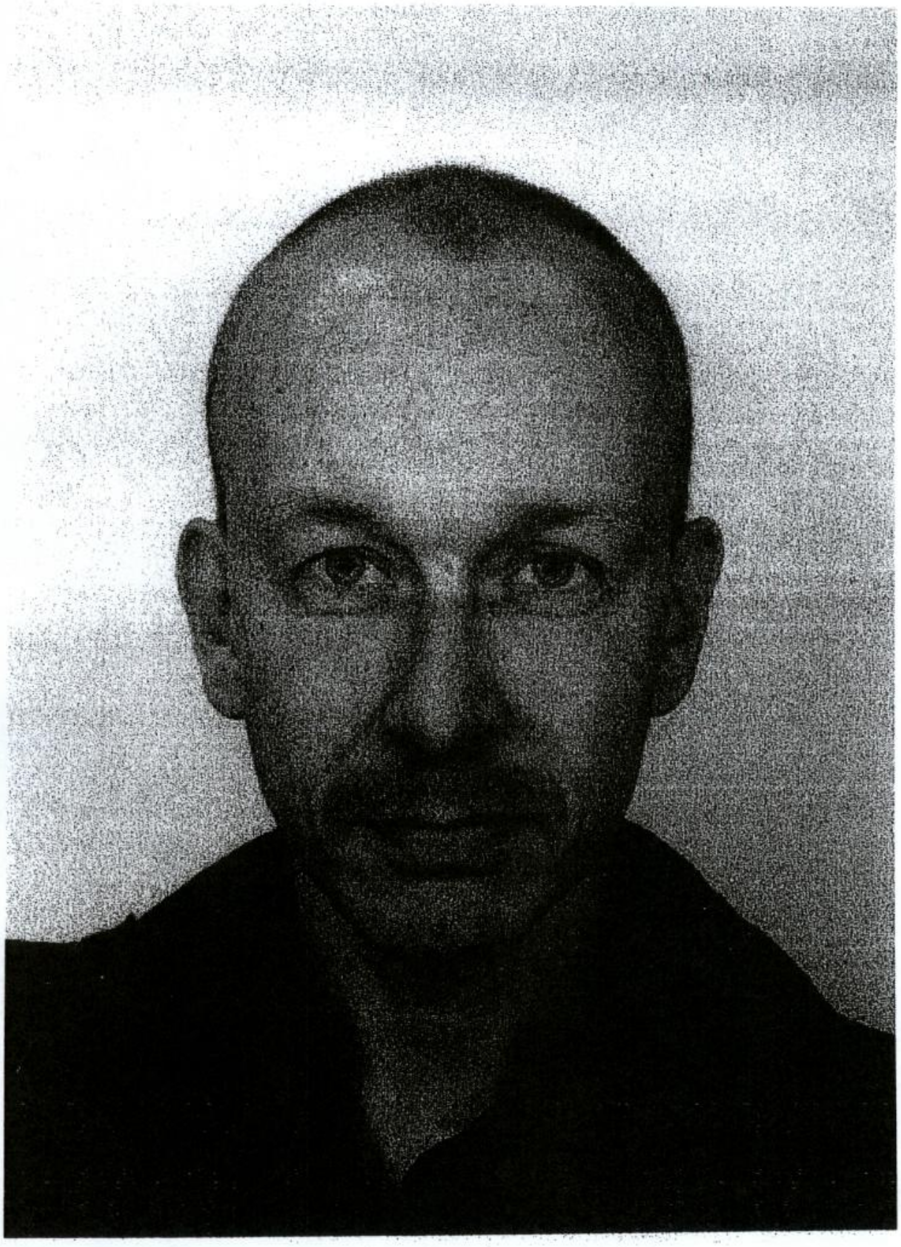

M1155

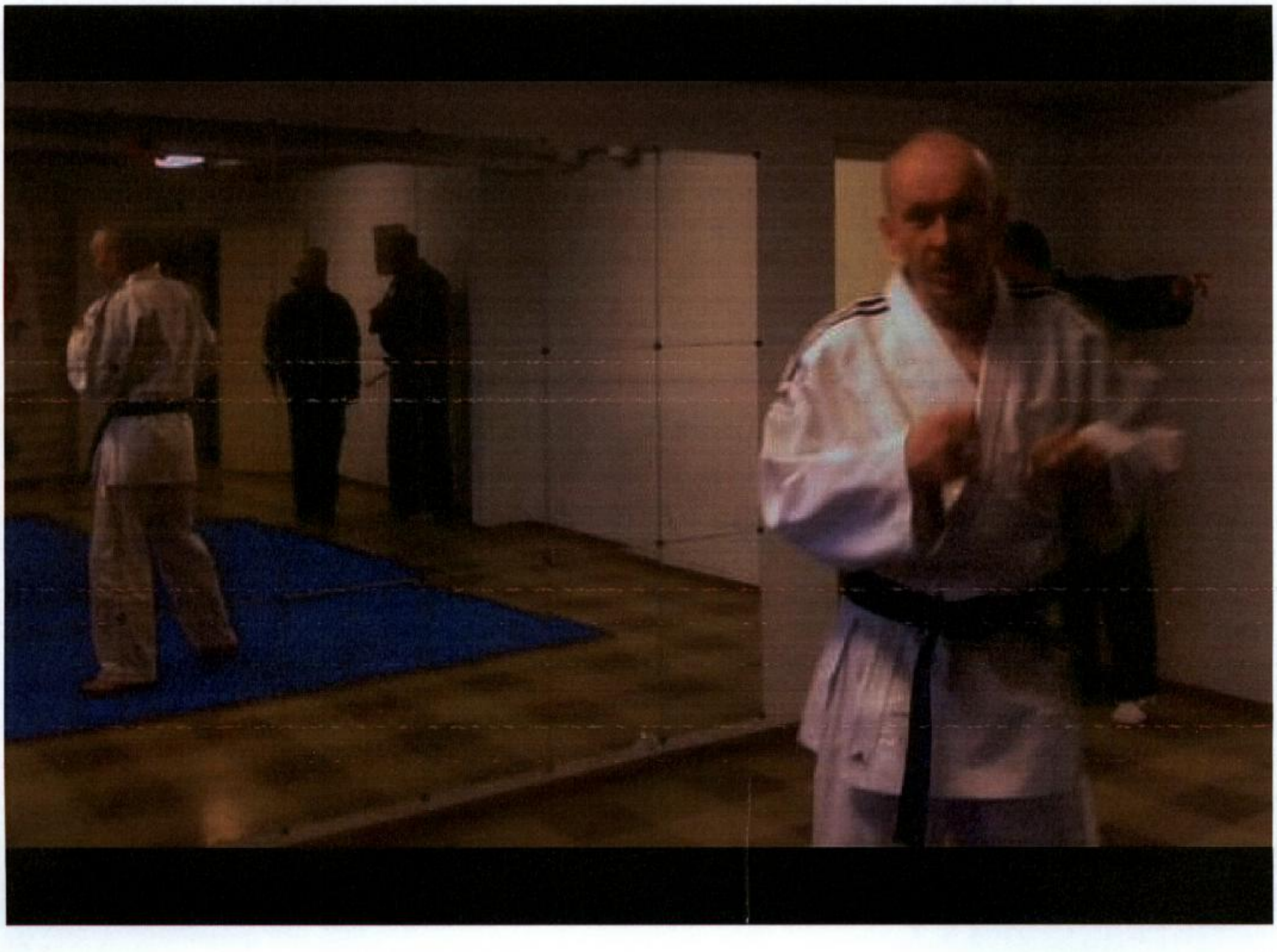

Polismyndighet
Skåne

PM
Blocket

Signerad av

Signerad datum

Enhet
50UTR, Utredningssektion

Diarienr
1200-K163215-09

Uppgiftslämnare	Datum	Tid
Johansson, Pelle	2010-11-16	12:47

Beslag verkställt	Material för analys
Nej	Nej

Mottaget	Mottaget datum	Tid

Sätt på vilket uppgift lämnats

Upprättad av
Pelle Johansson

Uppgiften avser

Uppgift

Svar på sökning från Blocket på Peter Mangs mail och fasta nummer.
Mailen finns många träff på, dock inget på det fasta numret.
Han har använt samma mail och samma mobilnr som betalar.
Utplock några intressanta annonser.
- Försäljning av mobiltelefoner sent 2009 och under 2010
- Försäljning av ett par enklare datorer
- Försäljning av studioutrustning och gitarr

2010-08-29 lägger han ut TV, Micro, Mixer med mera och skriver att det mesta man ser på bilden är till salu.
Han skriver i annonsen "urless på Svensk Stasi-media".
I övrigt han har sålt väldigt mycket cyklar.
Bland annonserna finns ett par tillfällen när det känns som om han säljer sådant som kan ha funnits i ett källarförråd.
Sista annonsen är från 2010-10-01 då han säljer en cykel.

Jonas Hildeby.
Krinsp

Tillägg:
Utdraget på ovan beskrivna sökning finns med i fu-registreringen anslutet till detta dokument, men pga dess omfattning så försvaras den enbart i originalpärmen.

Pelle Johansson
Krinsp

Polismyndighet
Skåne

PM

Sammanställning av annonser

Signerad av

Signerad datum

Enhet
50UTR, Utredningssektion

Diarienr
1200-K163215-09

Uppgiftslämnare	Datum	Tid
Jönsson, Bo-Anders	2012-02-01	09:48

Beslag verkställt	Material för analys
Nej	Nej

Mottaget	Mottaget datum	Tid

Sätt på vilket uppgift lämnats

Upprättad av
Bo-Anders Jönsson

Uppgiften avser

Uppgift

Polisen har inhämtat en sammanställning från Blocket.se angående de annonser som Peter Mangs har haft hos dem. Sammanställningen är under perioden 2007-03-15 till 2010-11-02.

Sista annonsen är registrerad 2010-10-01 men inte publicerad

Peter Mangs har haft sammanlagt 129 annonser, en del av dessa är dubbla/ändrad i innehållet.

Peter Mangs har haft 68 cyklar till salu under perioden till en sammanlagd försäljningssumma av 84 700 kronor.

Övriga annonser har innehållet allt från kläder till datorer.

Bo-Anders Jönsson

PM

Kontaktlinser i Mangs bostad

Signerad av

Signerad datum

Polismyndighet
Skåne

Enhet
50UTR, Utredningssektion

Diarienr
1200-K163215-09

Uppgiftslämnare	Datum	Tid
Hermansson, Catrine	2011-01-12	13:43

Beslag verkställt	Material för analys
Nej	Nej

Mottaget	Mottaget datum	Tid

Sätt på vilket uppgift lämnats

Upprättad av
Catrine Hermansson

Uppgiften avser
Husrannsakan i Mangs bostad 110112

Uppgift

I samband med husrannsakan i Peter Mangs bostad, Korsörvägen 16 B, Malmö, den 12 januari 2011noterades följande.

I badrummet fanns två plastburkar avsedda för förvaring av kontaktlinser, en burk stod på hyllan ovanför handfatet, burken innehöll två kontaktlinser i vätska. Den andra stod i ett skåp under handfatet, denna burk var tom.

I samma skåp förvarades två kartonger märkta "Acuvue", advance for astigmatism, från Johnson & Johnson. Kartongerna var öppnade och innehöll vardera tre förpackningar med en kontaktlins i varje förpackning, alltså sex kontaktlinser totalt.

Malmö 110112

Catrin Hermansson/RKP

PM angående beslag

Kontroll av linser hos Synoptik

Signerad av

Signerad datum

Polismyndighet
Skåne

Enhet
50UTR, Utredningssektion

Diarienr
1200-K163215-09

Uppgiftslämnare	Datum	Tid
Sandell, Camilla	2011-12-01	16:33

Beslag verkställt	Material för analys
Nej	Ja

Mottaget	Mottaget datum	Tid

Sätt på vilket uppgift lämnats

Upprättad av
Camilla Sandell

Uppgiften avser
Linser tagna i beslag 2011-1200-BG15718 punkt:3

Uppgift

Linserna som togs i beslag (2011-1200-BG15718 punkt:3) i Peter Mangs lägenhet skulle undersökas och om möjligt få fram vilket synfel ägaren av dessa har. Kontakt togs därför den 30/11-2011 med Synoptik på Södra Förstadsgatan 41 i Malmö och de uppgav att det går att undersöka linserna men att svaret om vilket synfel ägaren har inte blir helt korrekt.

Genom slagning i Synoptiks dator kunde konstateras att Peter Mangs gått till Synoptik på Bergsgatan 42-44 i Malmö och både beställt glasögon och linser med första besöket 2006-10-12 och det sista besöket är noterat är 2009-06-01. Vid sista besöket 2009-06-01 hade Peter Mangs följande synfel: -5.00 på höger öga och -5.25 på vänster öga.
Peter Mangs har vid besöken hos Synoptik både beställt linser och glasögon.

Det kan konstateras att Peter är närsynt och att han inte kan se bra utan glasögon eller linser.

Arbetsorder

6416004881

Synoptik Sweden AB, - Butik 641 - Telefon: 040-6727200

Kundinformation	CPR	Användare	Opus dat.	Begärt avhämtning	Opusnummer
Peter Mangs	**7203042770**	**EH**	**2006-10-12**		**6416004881**

Korsörvägen 16B

217 47 MALMÖ

Orderblad

SOLD

Telefon	Arbete	Mobil/SMS
		0736003864

Tillgänglig	Kontaktas	e-mail

Glastyp
Distance

	Sf.	Cyl.	Ax	Prisma	P-axel	Add
H	-4.75	-0.75	0			
V	-5.25	-0.50	175			

Pd-avst	Nära	Höjd
32.00		20.00
31.00		20.00

	Spec. diameter	Kanttjocklek	Mittjocklek	Färgprov	Radie
H				Nr	Nr
V				Nr	

Rad	Nummer	Text	Transaktionskod	Antal	Pris	Rabatt	Pris
1	3000724	H: Clarlet 1,6 Hard 70 Lotutec Index 1,6+		1	1120,00	0,00	1120,00
2	3000724	V: Clarlet 1,6 Hard 70 Lotutec Index 1,6+		1	1120,00	0,00	1120,00
3	7000005	Synundersökning		1	275,00	0,00	275,00

Subtot. 2515,00

Fakturabelopp 0,00

Betala totalt 2515,00

---

synoptik

Synoptik Sweden AB - Bergsgatan 42-44 - Telefon: 040-6727200

Opusnummer 6416004881

Du betjänades av ______________________

Subtot.
2515,00

Fakturabelopp
0,00

Betala totalt
2515,00

Arbetsorder

1792

6417039891

Synoptik Sweden AB, - Butik 641 - Telefon: 040-6727200

Kundinformation	CPR	Användare	Opus dat.	Begärt avhämtning	Opusnummer
Peter Mangs	**7203042770**	**ST**	**2007-08-07**	**2007-08-21**	**6417039891**

Korsörvägen 16B

217 47 MALMÖ

Orderblad
SOLD

Telefon	Arbete	Mobil/SMS
		0736003864

Tillgänglig	Kontaktas	e-mail

Glastyp
Distance

	Sf.	Cyl.	Ax	Prisma	P-axel	Add
H	-4.75	-0.75	0			
V	-5.25	-0.50	175			

Pd-avst	Nära	Höjd
32.00		
31.00		

	Spec. diameter	Kanttjocklek	Mittjocklek	Färgprov	Radie
H				Nr	Nr
V				Nr	

Rad	Nummer	Text	Transaktionskod	Antal	Pris	Rabatt	Pris
1	3000490	H: Perfalit letvægt 1.6 SOLITAIRE		1	1319,00	0,00	1319,00
2	3000490	V: Perfalit letvægt 1.6 SOLITAIRE		1	1319,00	0,00	1319,00
3	7000015	Rengöring		1	250,00	50,00	200,00
4	6417039891	Order deposit		1	-2838,00	0,00	-2838,00

Subtot. 0,00

Fakturabelopp 0,00

Betala totalt **0,00**

---

synoptik

Synoptik Sweden AB - Bergsgatan 42-44 - Telefon: 040-6727200

Opusnummer 6417039891

Dina glasögon är färdiga den 2007-08-21

Du betjänades av ______________________

Subtot.
0,00

Fakturabelopp
0,00

Betala totalt
0,00

Arbetsorder

1793

6418071901

Synoptik Sweden AB, - Butik 641 - Telefon: 040-6727200

Kundinformation	CPR	Användare	Opus dat.	Begärt avhämtning	Opusnummer
Peter Mangs	**7203042770**	**MW**	**2008-03-19**		**6418071901**

Korsörvägen 16B

217 47 MALMÖ

Orderblad
SOLD

Telefon	Arbete	Mobil/SMS
		0736003864

Tillgänglig	Kontaktas	e-mail

Glastyp
Distance

	Sf.	Cyl.	Ax	Prisma	P-axel	Add
H	-5.00	-1.00	5			
V	-5.25	-0.50	175			

Pd-avst	Nära	Höjd
32.00		
31.00		

	Spec. diameter	Kanttjocklek	Mittjocklek	Färgprov	Radie
H				Nr	Nr
V				Nr	

Rad	Nummer	Text	Transaktionskod	Antal	Pris	Rabatt	Pris
1	3001385	H: Lightview 1.5 75 (LV75)		1	375,00	0,00	375,00
2	3001385	V: Lightview 1.5 75 (LV75)		1	375,00	0,00	375,00

Subtot. 750,00

Fakturabelopp 0,00

Betala totalt **750,00**

---

synoptik

Synoptik Sweden AB - Bergsgatan 42-44 - Telefon: 040-6727200

Opusnummer 6418071901

Du betjänades av ______________________

Subtot.
750,00

Fakturabelopp
0,00

Betala totalt
750,00

synoptik

Kontaktlinsrecept

Namn	Peter Mangs
CPR	7203042770
Adress	Korsörvägen 16B
Postnr och ort	217 47 MALMÖ
Telefon	
Telefon 2	
Mobil	0736003864

Besöksdat: 2008-05-26 Besökstyp:

Undersökningen utförd av: Marie Wemrin
Synoptik butik nr.: 651

Linstyp

	Typ	Radie	Dia	Sfär	Cyl	Ax	Add	Visus	Färg
H	Advance Toric	8,60	14,50	-5,25	-0,75	180			
V	Acuvue Advance	8,30	14,00	-5,25					

Bytesintervall Rek. anv.

Bi-weekly

Rengöringssystem

Rengöring	Skölj	Desinfektion	Enzym	Frekv.

Utskrivet av: ....

Namn ....

Synoptik Sweden AB
Södra Förstadsg. 41

SE-211 43 MALMÖ
040-976500

Utskriftsdatum 2011-11-30

Arbetsorder

1795

6419143651

Synoptik Sweden AB, - Butik 641 - Telefon: 040-6727200

Kundinformation	CPR	Användare	Opus dat.	Begärt avhämtning	Opusnummer
Peter Mangs	**7203042770**	**ST**	**2009-06-01**		**6419143651**

Korsörvägen 16B

217 47 MALMÖ

Orderblad

SOLD

Telefon **Arbete** **Mobil/SMS**
0736003864

Tillgänglig **Kontaktas** **e-mail**

Glastyp
Distance

	Sf.	Cyl.	Ax	Prisma	P-axel	Add
H	-5.00	-1.00	5			
V	-5.25	-0.50	175			

	Pd-avst	Nära	Höjd
H	32.00		
V	31.00		

	Spec. diameter	Kanttjocklek	Mittjocklek	Färgprov	Radie
H				Nr	Nr
V				Nr	

Rad	Nummer	Text	Transaktionskod	Antal	Pris	Rabatt	Pris
1	3000172	H: Perfalit 1.6 75 (RLV1675) Solitaire topcoat/Glazing rimless nylon		1	1645,00	0,00	1645,00
2	3000172	V: Perfalit 1.6 75 (RLV1675) Solitaire topcoat/Glazing rimless nylon		1	1645,00	0,00	1645,00
3	1041376	Båge: 0PR60HV/1BC1O1/4918/135		1	2120,00	0,00	2120,00
4	6419143651	Order deposit		1	-2000,00	0,00	-2000,00

Subtot. 3410,00

Fakturabelopp 0,00

Betala totalt **3410,00**

---

synoptik

Synoptik Sweden AB - Bergsgatan 42-44 - Telefon: 040-6727200

Opusnummer 6419143651

Du betjänades av ______________________

Subtot.
3410,00

Fakturabelopp
0,00

Betala totalt
3410,00

Arbetsorder

6419144041

Synoptik Sweden AB, - Butik 641 - Telefon: 040-6727200

Kundinformation	CPR	Användare	Opus dat.	Begärt avhämtning	Opusnummer
Peter Mangs	**7203042770**	**ST**	**2009-06-03**		**6419144041**

Korsörvägen 16B

217 47 MALMÖ

Orderblad
SOLD

Telefon	Arbete	Mobil/SMS
		0736003864

Tillgänglig	Kontaktas	e-mail

Glastyp
Distance

	Sf.	Cyl.	Ax	Prisma	P-axel	Add
H	-5.00	-1.00	5			
V	-5.25	-0.50	175			

Pd-avst	Nära	Höjd
32.00		
31.00		

	Spec. diameter	Kanttjocklek	Mittjocklek	Färgprov	Radie
H				Nr	Nr
V				Nr	

Rad	Nummer	Text	Transaktionskod	Antal	Pris	Rabatt	Pris
1	3001385	H: Lightview 1.5 75 (LV75) 1343/2902		1	550,00	550,00	0,00
2	3001385	V: Lightview 1.5 75 (LV75) 1343/2902		1	550,00	550,00	0,00
3	2018090	0RB4078/660/5514/130		1	1400,00	810,00	590,00

Subtot. 590,00

Fakturabelopp 0,00

Betala totalt 590,00

---

synoptik

Synoptik Sweden AB - Bergsgatan 42-44 - Telefon: 040-6727200

Opusnummer 6419144041

Du betjänades av ____________________

Subtot.
590,00

Fakturabelopp
0,00

Betala totalt
590,00

PM angående beslag

Kontroll av linser hos Synsam

Signerad av

Signerad datum

Polismyndighet
Skåne

Enhet
50UTR, Utredningssektion

Diarienr
1200-K163215-09

Uppgiftslämnare	Datum	Tid
Sandell, Camilla	2011-12-01	16:09

Beslag verkställt	Material för analys
Nej	Ja

Mottaget	Mottaget datum	Tid

Sätt på vilket uppgift lämnats

Upprättad av
Camilla Sandell

Uppgiften avser
Linser tagna i beslag 2011-1200-BG15718 punkt:3

Uppgift

Linserna som togs i beslag (2011-1200-BG15718 punkt:3) i Peter Mangs lägenhet skulle undersökas och om möjligt få fram vilket synfel ägaren av dessa har. Kontakt togs den 30/11-2011 med Synsam på Södra Förstadsgatan i Malmö och de uppgav att det inte går att kontrollera vilket synfel en person har genom att undersöka linserna. Däremot går det att kontrollera glasögon och få fram vilket synfel personen har.

Genom en slagning i datorn kunde konstatera att Peter Mangs besökt Synsam år 2000-08-01 då de gjorde ett syntest på honom och hans synfel var -4.25 på höger öga och -4.50 på vänster öga, se bifogad journal. Han besökte sedan butiken i maj år 2002 för att kolla på linser, men han ville avvakta och skulle eventuellt återkomma.

2003-11-21 kom han tillbaka till butiken och då gjordes en synundersökning och han köpte sedan linser för ett halvår, hans synfel var då -4.50 på höger och vänster öga. Det står även i datorn att han då ville prova mörkt bruna linser, köpte inte men sa att han skulle börja på teater.

Optikern tillfrågades om Peters synfel och hon säger att det kan konstatera att Peter ser dåligt och att han är närsynt. Han kan läsa en text utan sina linser om han håller texten en bit ifrån sig, men han kan inte se bra på långt håll. År 2003 var Peters sista besök hos dem och han ville prova bruna linser denna gången med.

Peter har aldrig köpt glasögon hos dem.

SYNSAM www.synsam.com

Journal

Namn Peter Mangs
Ref.nr 41191 Personnr 19720304-2770

Datum 2000-08-01 Optiker MÅ 156 Synsam S Förstadsgatan
Anamnes REFR. EFTER LINSURTAG
Yttre Insp I.O.U

Allmänt

	PD avst	PD Nära	Fri visus	Fri visus bin	NCT	KNP	Stereopsis
Hö							
Vä							

Befintlig korrektion

S.a: cm; 40cm

	Sfär	Cyl	Axel	Add	Visus	Sfär	Cyl	Axel	Visus	Sfär	Cyl	Axel	Visus
Hö													
Vä													

Vis.bin; Vis.när

	Pr/1	Bas/1	Pr/2	Bas/2	Pr/1	Bas/1	Pr/2	Bas/2
Hö								
Vä								

Anmärkning

Objektiv refraktion

	Sfär	Cyl	Axel
Hö			
Vä			

Subjektiv refraktion

S.a: cm; 40cm

	Sfär	Cyl	Axel	Add	Visus	Sfär	Cyl	Axel	Visus	Sfär	Cyl	Axel	Visus
Hö	-4,25	-0,50	25		0.9								
Vä	-4,50				1.0								

Vis.bin 1.0; Vis.när

	Pr/1	Bas/1	Pr/2	Bas/2	Pr/1	Bas/1	Pr/2	Bas/2
Hö								
Vä								

Anmärkning

Fori

AKA 6.0 BKC

	6m/Exo	6M/Eso	40cm/Exo	40cm/Eso
Hor				

	Ver 6m Hö	Ver 6m Vä	Ver 40cm H	Ver 40cm V
Hyp				

Covertest befintlig korrektion

6m/Exo	6M/Eso	40cm/Exo	40cm/Eso

Ver 6m Hö	Ver 6m Vä	Ver 40cm H	Ver 40cm V

Ordination

S.a: cm; 40cm

	Sfär	Cyl	Axel	Add	Visus	Sfär	Cyl	Axel	Visus	Sfär	Cyl	Axel	Visus
Hö	-4,25	-0,50	25		0.9								
Vä	-4,50				1.0								

Vis.bin 1.0; Vis.när

	Pr/1	Bas/1	Pr/2	Bas/2	Pr/1	Bas/1	Pr/2	Bas/2
Hö								
Vä								

Anmärkning

MALMÖ, 2011-11-30

Namnunderskrift *Leg optiker*

Namnförtydligande

BESTÄLLNINGSKVITTO, LINSER **550379**

Peter Mangs

Linser beräknas vara färdiga: Kostnad:

550379 **19720304**

Peter Mangs

Klart:

Peter Mangs
Korsörvägen 16 B,2 vån
217 47 MALMÖ

SERVICEAVTAL
19720304-2770
550379
Rek.återbes:

Lins hö: SY EYE-Q (8.6) -4,50
Lins vä: SY EYE-Q (8.6) -4,50
Skötsel:

ORDINATION Butiksnr: 156 **Id:550379**

Optiker: fm
Linstyp: Månad
Besöksdatum 2003-11-21

	Sfär	Cyl	Axel	Add	Vis
H:	-4,50				
V:	-4,50				

Peter Mangs
Korsörvägen 16 B,2 vån
217 47 MALMÖ

19720304-2770
550379

156550379

Peter Mangs
Korsörvägen 16 B,2 vån
217 47 MALMÖ

Tel bost: Tel arb:
Tel

Optiker fm Lev.datum: Besöksdatum 2003-11-21
Linstyp Månad

	Radie1	Diam	Sfär	Cyl	Axel	Add	Vis	Färg
H:	8,60	14,20	-4,50				0,8	
V:	8,60	14,20	-4,50				0,8	

bino 0,9+

Lins, hö: SY EYE-Q (8.6) -4,50
Lins, vä: SY EYE-Q (8.6) -4,50
Skötsel:

Leverantör: SYNSAM SERVICE AB
SYNSAM SERVICE AB
Viktig information
Kommentar:

Sign

19720304-2770 **Klart:** Godkänner denna beställning
Peter Mangs

____

Ärende 2011-1200-BG15137.2

Glasögonkorrektion:
Höger sf -5,00 cyl -1,00 ax 2
Vänster sf -5,25 cyl -0,5 ax 173

Centrum distans Höger 32 mm, Vänster 30,5 mm. = avstånd från centrum av glaset till mitten av näsdelen

Glas är högbrytande plastglas med antireflexbehandling.

Båge: PradaVPR60H49/18 1BC101 135

Detta är en närsynt person = ser dåligt på avstånd. Med dessa styrkor suddigt efter en armlängds avstånd.

Mörkerseende kan jag inte bedömma, det är individuellt från person till person.

Vicki Ekberg
Leg optiker
Malmö 2011-11-14

optik
Entré
n 12
Malmö
0-791 96

Ärende 2011-1200-BG15137.1

Glasögonkorrektion:
Höger sf -5,00 cyl -1,00 ax 2
Vänster sf -5,25 cyl -0,5 ax 173

Centrum distans Höger 32 mm, Vänster 30 mm. = avstånd från centrum av glaset till mitten av näsdelen

Glas är högbrytande plastglas med antireflexbehandling.

Båge: alain Mikli. Jag kan inte se modellbeteckningen pga att bågen är så sliten. Bedömmer de som äldre än 2 år pga slitaget.

Detta är en närsynt person = ser dåligt på avstånd. Med dessa styrkor suddigt efter en armlängds avstånd.

Mörkerseende kan jag inte bedömma, det är individuellt från person till person.

Vicki Ekberg

Vicki Ekberg
Leg optiker
Malmö 2011-11-14

synoptik
Entré
...an 12
Malmö
...0-791 96

Polismyndighet
Skåne

PM

Gällande trängselskatt på pb AOY356

Signerad av

Signerad datum

Enhet
50UTR, Utredningssektion

Diarienr
1200-K163215-09

Uppgiftslämnare	Datum	Tid
Svensson, Ola	2010-11-18	14:19

Beslag verkställt	Material för analys
Nej	Nej

Mottaget	Mottaget datum	Tid
	2010-11-18	10:00

Sätt på vilket uppgift lämnats
Telefon

Upprättad av
Ola Svensson

Uppgiften avser
M846. Gällande trängselskatt på pb AOY356.

Uppgift

Pa Svensson tog kontakt med Transportstyrelsen, kundtjänsten för trängselskatt på nummer 0771-292929 den 17:e november 2010. Pa Svensson förklarade att det fanns uppgifter om att personbilen AOY356 hade varit aktuell för trängselskatt och att Polisen nu önskade få ta del av de uppgifter som finns gällande detta. Kundtjänsten hade ingen möjlighet för tillfället att kontrollera detta, men skulle vidarebefordra ärendet och återkomma. Kundtjänsten önskade få information om vilket reg.nr som var aktuellt, brottsrubricering samt vem som var FU-ledare i ärendet. Pa Svensson lämnade ut aktuellt reg.nr AOY356 och informerade om att det är en mordutredning samt att CÅ Solveig Wollstad är FU-ledare.

Den 18:e november 2010 blir Pa Svensson uppringd av Per Sundin från Transportstyrelsen. Per informerar om att personbilen AOY356 har haft en notering gällande trängselskatt i Stockholm, med tillhörande betalningsavi som har skickats ut. Det gäller 5 passager från den 10:e juni 2009 och 1 passage den 16:e juni 2009. 70 kronor har debiterats för detta och eftersom summan har gallrats bort, så är den betald. På fråga om det finns möjlighet att få geografisk information var de här passagerna har gjorts, så måste Per kontrollera med sina tekniker och återkomma med svar. På fråga om det finns bildmaterial vid passagerna, så säger Per att det enda som noteras är registreringsskyltarna fram och bak på bilen. Per säger att det kan finnas kameror från Stockholms stad på samma ställe, men det finns inget samband till Transportstyrelsens system.

Per återkommer gällande frågan om geografiskt läge för passagerna och säger att det finns ingen teknisk möjlighet att få fram den informationen.

PM

Signerad av

Signerad datum

Polismyndighet
Skåne

Enhet
50UTR, Utredningssektion

Diarienr
1200-K163215-09

Uppgiftslämnare	Datum	Tid
Svensson, Ola	2011-01-24	09:55

Beslag verkställt	Material för analys
Nej	Nej

Mottaget	Mottaget datum	Tid
	2011-01-21	15:20

Sätt på vilket uppgift lämnats
Telefon

Upprättad av
Ola Svensson

Uppgiften avser
R966-3. Mangs kontakt med Smink & Perukmakaren i Stockholm.

Uppgift

I den delrapport som framställts avseende Mangs telefonkontakter i samband med skjutningarna, så finns det ett registrerat samtal, den 7:e oktober 2009 klockan 15:04, från Mangs mobiltelefon 0736-003864 till Smink och Perukmakaren i Stockholm på 08-6431112.

Pa Svensson tar kontakt med Smink och Perukmakaren, och företrädaren för butiken heter Julia Mengarelli Ringqvist. Julia tillfrågas om aktuellt samtal och hon ber att få återkomma, eftersom hon har handskrivna anteckningar över beställningar etc. och har inte något datoriserat system. Dock så minns hon ett specifikt samtal med en mansperson vid den aktuella tidpunkten.

Julia tar kontakt med Pa Svensson den 21:a januari och meddelar att hon har inget antecknat gällande någon Peter Mangs, men däremot minns hon tydligt ett samtal med en mansperson från Skåne vid den aktuella tidpunkten. Anledningen till att hon kommer ihåg personen så pass väl är att, dels är det en rätt så begränsad bransch som hon jobbar i och dels så ville personen beställa en rätt så unik vara, som mestadels används vid opera/teater och är ovanlig för privat bruk. Personen som ringde presenterade sig inte som någon som arbetade inom teaterbranschen eller liknande, vilket Julias kunder vanligtvis brukar göra. Personen blev även lite sur, i början av samtalet, för att Julia inte hade någon återförsäljare i Malmö.

De produkter som personen frågade om heter **"Ben Nye – castor sealer"**, vilket är en slags kräm som man lägger ovanpå t.ex. en skumnäsa så att det blir en jämn övergång. Samt ett kirurgiskt lim som heter **"Prosaide – ADM Tronics".** Detta är rätt så dyra produkter från USA. Julia beställde produkter från Ben Nye i slutet på augusti 2009 och vet därför att samtalet var efter detta, då hon förklarade för personen att produkterna var beställda från USA. Det skulle ta cirka 1 ½ månad innan leverans kunde ske till Julias butik i Sverige.

Julia berättade för personen att hon inte hade varorna hemma, men att hon hade beställt dem tidigare, så de var på väg. Julia erbjöd även likartade, men billigare produkter från ett tyskt märke som hon hade hemma, men detta var personen inte intresserad av, utan ville specifikt ha de tidigare nämnda produkterna. Personen nämnde ingenting om vad han skulle ha produkterna till. Det blev ingen beställning och Julia har även kontrollerat med deras revisor och det finns inget som har skickats i Mangs namn.

Julia minns inte personens dialekt, men tolkar utifrån det han sa att han måste komma från Malmö.

Pa Svensson gör en sökning på Google på de angivna produkterna och bifogar två utskrifter från två hemsidor avseende de aktuella produkterna. Hemsidorna har ingen som helst anknytning till Smink och Perukmakaren i Stockholm, utan är slumpvist utvalda utifrån Googles träffbild. Avvikelser kan också förekomma gällande produkterna, eftersom det är okänt vilken mängd, förpackning och pris etc. som var aktuellt vid samtalet mellan Smink och Perukmakaren och personen som ringde.

S M1065

HUBMAKEUP

BN Ben Nye

HOME HUB STORY MAKE UP MAG BRANDS LEARN CENTRE CONTACT LINKS BLOG

Search Store

LOGIN HERE
Forgot password?

Cart is empty

VIEW CART
CHECKOUT
ORDERS HISTORY

ADHESIVES
AIRBRUSH
EDUCATIONAL MATERIAL
FACE & BODY ART
FALSE LASHES
HAIR
HI-DEF MAKEUP
MAKEUP KITS
ON SALE
PROFESSIONAL MAKEUP
PROSTHETICS, FOAM LATEX & SILICONE
REMOVERS, CLEANERS & SEALERS
- ALCOHOL
- BRUSH CLEANER
- CLEANSERS & REMOVERS
- SEALERS

SCULPT & MOLD
SPFX
TATTOO
TOOLS & ACCESSORIES

HUB MAKE UP :: REMOVERS, CLEANERS & SEALERS :: SEALERS :: BEN NYE CASTOR SEALER.

BEN NYE CASTOR SEALER.

Ben Nye Castor Sealer

Castor Sealer Ideal for all slip rubber and latex materials.

Eliminates the need for rubber mask grease and prevents discoloration when creme makeups are applied.

Size	8oz
Price:	$16.00
Quantity	**Out of stock**

Gorgeous Cosmetics False Lashes - Angelique.
Temptu Aqua Starter Blush & Shimmer
Ben Nye Professional FX Wheels. Monster Wheel.
Temptu S/B Foundation 006 Toffee
Temptu Push Button (6)

Terms & Conditions Privacy statement Copyright © 2010-2011 Hub Make Up

S M1065

Pros-aide 1000 ml "The Original"

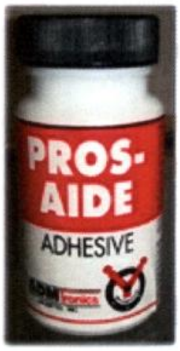

(Klicka för en större bild)

Pros-Aide

Artikelnummer: 2503

Pris: 790,00 kr

Enhet: st.

Lagerstatus: 0 st

Beskrivning

Proffs limmet.
Mycket hög fästförmåga.
Tål vatten och tas bort med Remover för Pros-aide.
Perfekt till Pax och lösa delar, masker m.m.

ADM Tronics

The "original" water-based adhesive for the skin. It adheres for long periods without irritation. Pros-Aide® is the leading adhesive used for medical prosthetic applications. Pros-Aide® is the standard in the industry for adhering appliances and other make-up components to skin. It is safe to use on all skin including sensitive areas. It gives a strong bond and has high water resistance. It is non-toxic and completely safe.

Pros-Aide® is the base for PAX Paint™ – a combination of water-based colors with Pros-Aide®. PAX Paint™ is a flexible color with high bond strengths used for the skin and many surfaces.

Pros-Aide® has been used in thousands of projects in filming major motion pictures, stage and TV.

Telefon: 08-570 10 130

KONTAKT:

Har du frågor ring eller e-po
info@mapont.se
08-57010130

Gilla 504

Hitta oss på Facebo

Mapont & (

Maskspecialisten Maskerad, Halloween, Film, Teater

Gilla

504 personer gillar Mapon
Maskspecialisten för Mask
Halloween, Film, Teater.

POPULÄRA PRODUKTER

Pascalina Gomera - GF®

Polismyndighet
Skåne

PM

Pantbanker i Malmö

Signerad av

Signerad datum

Enhet
50UTR, Utredningssektion

Diarienr
1200-K163215-09

Uppgiftslämnare	Datum	Tid
Svensson, Ola	2011-01-11	14:27

Beslag verkställt	Material för analys
Nej	Nej

Mottaget	Mottaget datum	Tid
	2011-01-11	12:36

Sätt på vilket uppgift lämnats
Muntligt

Upprättad av
Ola Svensson

Uppgiften avser
Kontakt med pantbanker i Malmö avseende Peter Mangs.

Uppgift

Pinsp Anders Nilsson och Pa Ola Svensson besökte de pantbanker som finns i Malmö för att se om Peter Mangs varit kund hos någon av dem. Sökningen gjordes gentemot Peter Mangs personnummer, 720304-2770.

Sefina svensk pantbelåning – Östergatan 35-39
Peter Mangs förekommer vid fyra tillfällen. Utdrag på låninformation bifogas detta PM.

Sefina svensk pantbelåning – Bergsgatan 1
Förekommer ej.

Pantbanken Sverige – Amiralsgatan 12 och Hamngatan 3
Förekommer ej.

Pantbanken Malmö AB
Förekommer ej.

P1034

Sefina Svensk Pantbelåning
Östergatan

Låninformation

Sida: 1
Datum: 2011-01-11

Mangs Peter

7203042770

Lånnr	Status	Lånedatum	Sen.oms.	Lösendatum	Beskrivning	Kapital	Ränta	Avgifter	Skuld
272855	Makulerat lån	2003-02-20	2003-02-20	2003-02-20	1 Hårddiskporta (12 kan) Korg D-16 snr 005030 1 Roland expander (syntesizer) JV1010 snr ZM11006 1 Yamaha CD-brännare extern snr GDJ0026361	4500			
272856	Löst lån	2003-02-20	2003-02-20	2003-08-26	1 Hårddiskporta (12 kan) Korg D-16 snr 005030 1 Roland expander (syntesizer) JV1010 snr ZM11006 1 Yamaha CD-brännare extern snr GDJ0026361	4550			
275215	Löst lån	2003-05-22	2003-05-22	2003-09-29	1 Laptop ACER 634XC P4 1,8 Ghz 256Ram instruktionsböcker, kablage, kvitto Adapter Snr 9143-U01x8V236C072BM000	4050			
277590	Löst lån	2003-08-26	2003-08-26	2003-12-19	1 Hårddiskporta (12 kan) Korg D-16 snr 005030 1 Roland expander (synthesizer) JV 1010 snr ZM 11006	4100			
280632	Löst lån	2003-12-19	2003-12-19	2004-01-15	1 Hårddiskporta (12kan) Korg D-16 Snr: 005030	3050			

EKOBROTTSMYNDIGHETEN
SWEDISH NATIONAL ECONOMIC CRIMES BUREAU

1:a ekobrottskammaren i Malmö

Datum 2011-01-03
Ert Datum

Dnr K163215-09
Er beteckning

Tillgångsutredning för Peter Mangs 720304-2770

Sammanställning av taxeringsuppgifter

Inkomstår	Inkomst	Underskott av kapital	Inkomst av kapital
2001	0	0	0
2002	42 077	-569	0
2003	0	-4 722	0
2004	146 013	-1 347	0
2005	181 829	-25 398	0
2006	168 303	-34 779	0
2007	121 290	-35 879	470
2008	161 884	-43 078	0
2009	192 391	-26 890	0

Fastigheter saknas.
Förmögenhet saknas.
Övriga kapitalinkomster saknas.
Sjukpenningsgrundande förmåner saknas.

Källa: Skatteverket, Fastighetsregistret, Försäkringskassan

Bankkonton

Konto	Saldo	per datum
Nordea 720304-2770	4 063	2010-12-21
Nordea 4075 00 80058	377	2010-12-21
Nordea 4075 17 46017	3 000	2010-12-21
Nordea 4075 17 49547	0	2010-12-21
Nordea 4075 17 49555	0	2010-12-21
Nordea 4075 58198	0	2010-12-21
Nordea 4075 17 67553	0	2010-12-21
Summa:	**7 440**	

Källa: Nordea Bank AB

Bostadsrätt

Objekt	Uppskattat marknadsvärde	Belåning Hypotek	Per datum	Värde netto
Brf HSB Ängdala lägenhet 59 Korsörvägen 16B 217 47 Malmö	1 185 000	-545 662	2010-12-20	639 338

Hela bostadsrätten värderad enligt överlåtelsehandling 2010-07-07 till 1 500 000 kr.
Peter Mangs andel 79% = 1 185 000 kr.
Förmögenhetsvärde 169 677 kr hela bostadsrätten.
Det uppskattade marknadsvärdet ligger i linje med liknande objekt enligt slagningar på hemnet.se.

Källa: HSB, hemnet.se

Lös egendom

Objekt	Uppskattat ingångsvärde	Värdeår
Gitarr	18 000	2003
Dator	21 782	2002
Mobiltelefon	7 245	2003

Egendomen bedöms ha inget eller ett mycket lågt nuvarande marknadsvärde.

Källa: Tullverket (statistiskt värde), Wasa Kredit (fakturor)

Övrigt

Fordon saknas.
Skulder hos Kronofogden saknas.
Fordringar att bevaka hos andra personer eller företag saknas hos Kronofogden.
Enskilda firman Mangs Basses avregistrerades 1996-01-12

Källa: Fordonsregistret, Kronofogden, Infotorg.

EKOBROTTSMYNDIGHETEN
SWEDISH NATIONAL ECONOMIC CRIMES BUREAU

 M 1024-1

1:a ekobrottskammaren i Malmö/IB

Datum 2011-01-14
Ert Datum

Dnr K163215-09
Er beteckning

Tillgångsutredning för Peter Mangs 720304-2770

Sammanställning av taxeringsuppgifter

Inkomstår	Inkomst	Underskott av kapital	Inkomst av kapital
2001	0	0	0
2002	42 077	-569	0
2003	0	-4 722	0
2004	146 013	-1 347	0
2005	181 829	-25 398	0
2006	168 303	-34 779	0
2007	121 290	-35 879	470
2008	161 884	-43 078	0
2009	192 391	-26 890	0

Fastigheter saknas.
Förmögenhet saknas.
Övriga kapitalinkomster saknas.
Sjukpenningsgrundande förmåner saknas.

Källa: Skatteverket, Fastighetsregistret, Försäkringskassan

Bankkonton

Konto	Saldo	per datum
Nordea 720304-2770	4 063	2010-12-21
Nordea 4075 00 80058	377	2010-12-21
Nordea 4075 17 46017	3 000	2010-12-21
Nordea 4075 17 49547	0	2010-12-21
Nordea 4075 17 49555	0	2010-12-21
Nordea 4075 58198	0	2010-12-21
Nordea 4075 17 67553	0	2010-12-21
Summa:	**7 440**	

En stående överföring 2005 04 28 – 2006 05 03 på belopp 5 650 SEK/månad till ett konto i Bank of America, New York från personkonto 720304-2770. Framgår inte vad överföringarna avser. I övrigt finns inga transaktioner på kontona som visar köp av kapitalvaror eller investeringar i andra tillgångar.

Källa: Nordea Bank AB

Postadress
Box 27
201 20 MALMÖ

Gatuadress
Posthusplatsen 6

Telefon

Telefax

Bostadsrätt

Objekt	Uppskattat marknadsvärde	Belåning Hypotek	Per datum	Värde netto
Brf HSB Ängdala lägenhet 59 Korsörvägen 16B 217 47 Malmö	1 185 000	-545 662	2010-12-20	639 338

Hela bostadsrätten värderad enligt överlåtelsehandling 2010-07-07 till 1 500 000 kr.
Peter Mangs andel 79% = 1 185 000 kr.
Förmögenhetsvärde 169 677 kr hela bostadsrätten.
Det uppskattade marknadsvärdet ligger i linje med liknande objekt enligt slagningar på hemnet.se.

Källa: HSB, hemnet.se

Lös egendom

Objekt	Uppskattat ingångsvärde	Värdeår
Gitarr	18 000	2003
Dator	21 782	2002
Mobiltelefon	7 245	2003

Egendomen bedöms ha inget eller ett mycket lågt nuvarande marknadsvärde.

Källa: Tullverket (statistiskt värde), bankkonton, Wasa Kredit (fakturor)

Övrigt

Fordon saknas.
Skulder hos Kronofogden saknas.
Fordringar att bevaka hos andra personer eller företag saknas hos Kronofogden.
Enskilda firman Mangs Basses avregistrerades 1996-01-12

Källa: Fordonsregistret, Kronofogden, Infotorg.

RIKSKRIMINALPOLISEN
NOA-gruppen
Jonas Hildeby

2011-03-22

Delrapport – Mangs olika bankkonton

Bakgrund

I utredningen har inhämtats kontoutdrag från de olika konton Mangs disponerat. Syfte har varit att dels styrka att Mangs befunnit sig i Malmö vid brotten och dels att kartlägga inköp av intresse för utredningen.

Mangs har haft följande konton:

- Föreningssparbanken Transaktionskonto 8214 9359 0194 1
- Nordea Personkonto 720304-2770
- Nordea Personkonto 4075 00 80058
- Nordea Sparkonto 4075 17 46017
- Nordea Sparkonto 4075 17 49547
- Nordea Kapitalkonto 4075 17 49555
- Nordea Kapitalkonto 4075 17 58198
- Nordea Förmånskonto 4075 17 67553

Det är endast i kontoutdragen på personkonton hos Nordea som uppgift om platsen för inköp framgår.

I denna delrapport redogörs separat för:

- Uttag eller köp vid tiden för brotten
- Uttag eller köp av annan betydelse för utredningen

Uttag eller köp vid tiden för brotten

Inköpen och uttagen under denna rubrik har inträffat på någon av brottsdagarna.

100312 Kortköp på COOP Nära Köpenhamnsvägen

Skott mot fasad och lägenheter på Hårds väg klockan 20.00.

100626 Bankomatuttag klockan 11.01 – okänd adress i dagsläget

En man skjuts i ryggen då han tränar på ett gym på Vendelsfridsgatan klockan 23.20 och senare under natten, 100627 00.33, skjuts en man i en bil på Munkhättegatan.

100824 Bankomatuttag klockan 17.27 – okänd adress i dagsläget

Skott mot personer ett gatukök på Köpenhamnsgatan klockan 21.55.

RIKSKRIMINALPOLISEN
NOA-gruppen
Jonas Hildeby

2011-03-22

101019 Kortköp på COOP Nära Köpenhamnsvägen

En man skjuts i ryggen då han står och väntar på bussen.

101024 Kortköp på COOP Nära Köpenhamnsvägen

Uttag eller köp av annan betydelse för utredningen

Inköpen och uttagen under denna rubrik bedöms kunna vara intressanta för utredningen, dels för att visa på ett intresse för vissa produkter och sajter och dels för att vidimera uppgifter som lämnats i olika förhör.

Konto: Personkonto Nordea 4075 00 80058

090320	Byske paintball	938,00
	I utredningen finns en uppgift om att Mangs har köpt en hylsfångare hos Byske paintball	
090708	Avgift utländsk automat	40,00
	I utredningen finns uppgift om att Mangs vid flera tillfällen besökt sin far i USA, ett av dessa tillfällen är i juli 2009	
090708	Kontantuttag utland Bank of America	4068,30
090826	Kortköp Magills GV Glockstore	430,50
	Mangs 9 mm-vapen är en Glock	

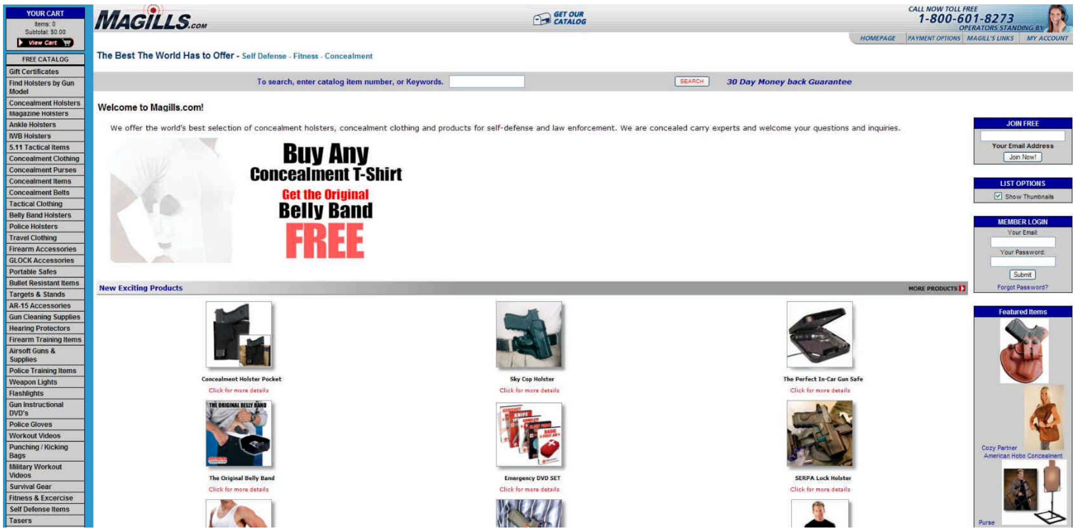

Startsida_Magills.com

091022 Kortköp Cheaperthandirt.com 432,50 (61,87 USD) Vapenaffär_USA

Cheaperthandirt.com säljer vapen och vapentillbehör på nätet, ligger i Texas.

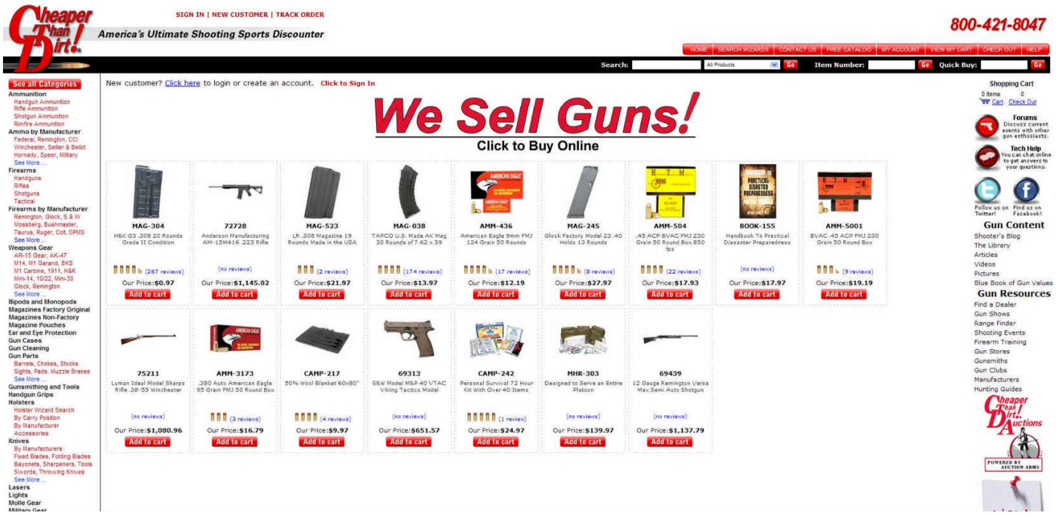

Startsida_Cheaperthandirt.com

091022 Kortköp Southern Specialities 631,10 (90,28 USD) Frukt&Grönt_USA

Southern specialities är en frukt- och grönsakshandel som finns i Florida, Kalifornien och Texas.

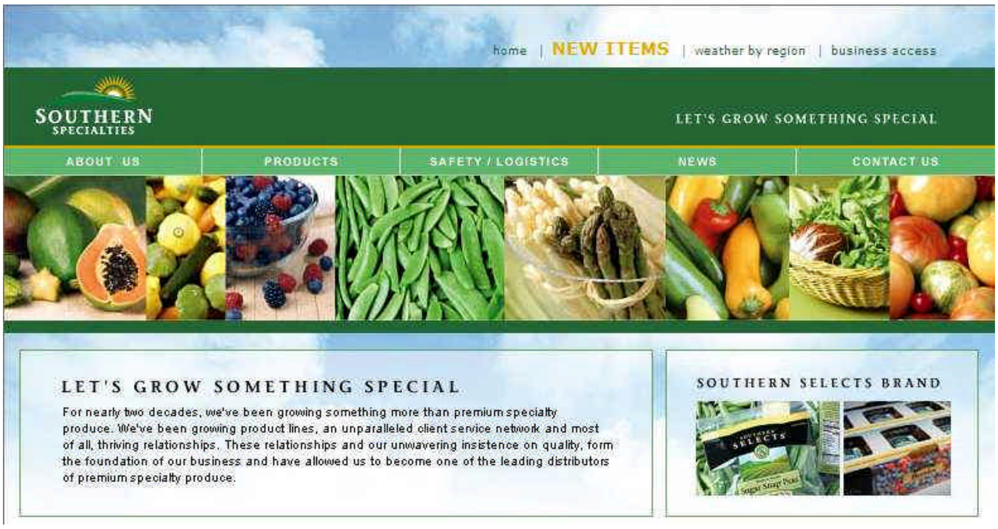

Startsida_Southern specialities

RIKSKRIMINALPOLISEN 2011-03-22
NOA-gruppen
Jonas Hildeby

100627	Kortköp Cheaperthandirt.com	1022,02 (129,52 USD)
100812	Manventure Outpost	1399,20 (186,88 USD)
	Manventure outpost är en hemsida för bland annat jakt.	

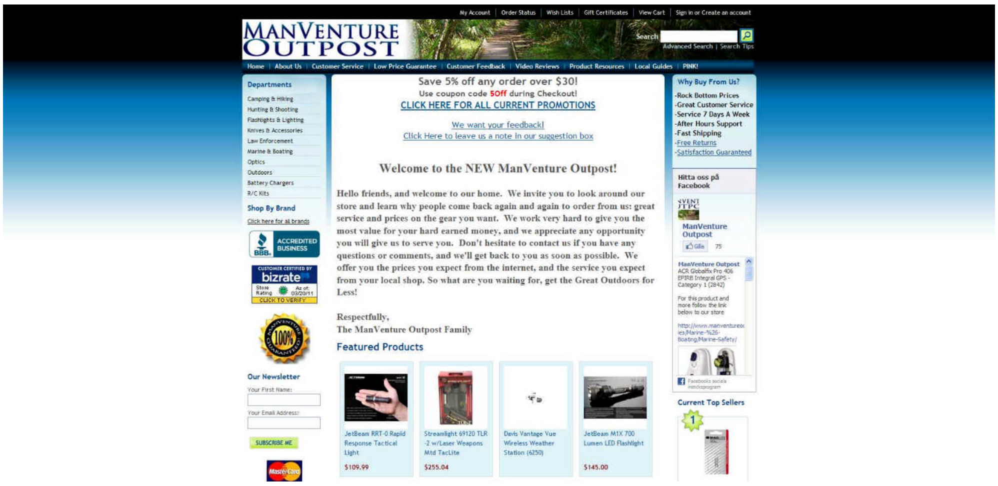

Startsida_Manventureoutpost.com

100820	Cheaperthandirt.com	311,54 (41,70 USD)
100930	Cheaperthandirt.com	2170,75 (317,25 USD)
100930	Cheaperthandirt.com	
	Återköp	2098,17 (317,25 USD)

Konto: Personkonto Nordea 720304-2770

060203	PG Limhamns skytteförening	270,00
060203	PG Limhamns skytteförening	350,00
060203	PG Autistisk förening	200,00
061213	PG Limhamns skytteförening	270,00
061213	PG Limhamns skytteförening	100,00
061213	PG Autistisk förening	200,00
070122	Köp Match.com intl	279,00 (Dejting-site)
070307	Köp Match.com intl	279,00 (Dejting-site)
070417	Kortköp Cykel-Moped-Jaktc	239,00
070604	PG Limhamns skytteförening	250,00
070620	Kortköp Cykel-Moped-Jaktc	139,00
070726	Kortköp Cykel-Moped-Jaktc	189,00
070813	Kortköp Polisen tillstånd	220,00

RIKSKRIMINALPOLISEN
NOA-gruppen
Jonas Hildeby

2011-03-22

071002	Kortköp Polisen Pass	400,00
	I utredningen finns uppgift om att Mangs besökt en kvinna i Ryssland	
071018	Kortköp Akilles TSI Travel	8750,00
071021	Avgift utländsk automat	40,00
071021	Kontantuttag utland Nokksbank	131,22 (500 Rubel)
071021	Avgift utländsk automat	40,00
071021	Kontantuttag utland Nokksbank	26,25 (100 Rubel)
071022	Kortköp SSP Russia restaurant	63,49 (240 Rubel)
071022	Kortköp SSP Russia restaurant	76,71 (290 Rubel)
071022	Kortköp SSP Russia restaurant	37,04 (140 Rubel)
071129	Hyra Stina	3500,00
	Under en period 2007 har Mangs uppgivit att han hyrt ut sin lägenhet och bott i källarförrådet för att kunna spara pengar, avgiften till HSB är 3572 kronor/månad	
071129	Hyra Johanna	3500,00
071227	Hyra	7000,00
080125	Hyra Stina	3500,00
080130	Hyra Johanna	3500,00
080227	Hyra Stina	3500,00
080228	Hyra Johanna	3500,00
080326	Hyra Stina	3500,00
080331	Hyra Johanna	3500,00
080428	Hyra Stina	3500,00
080430	Hyra Johanna	3500,00
081029	WP-Welon	739,64 (95 USD)
	Inga relevanta träffar på google.se	
090114	PG Limhamns skytteförening	350,00

RIKSKRIMINALPOLISEN
NOA-gruppen
Jonas Hildeby

2011-03-22

090430 Tacticalstore 650,00

Hemsida för bland annat paintball, soft air guns, knivar, pilbågar och blåsrör.

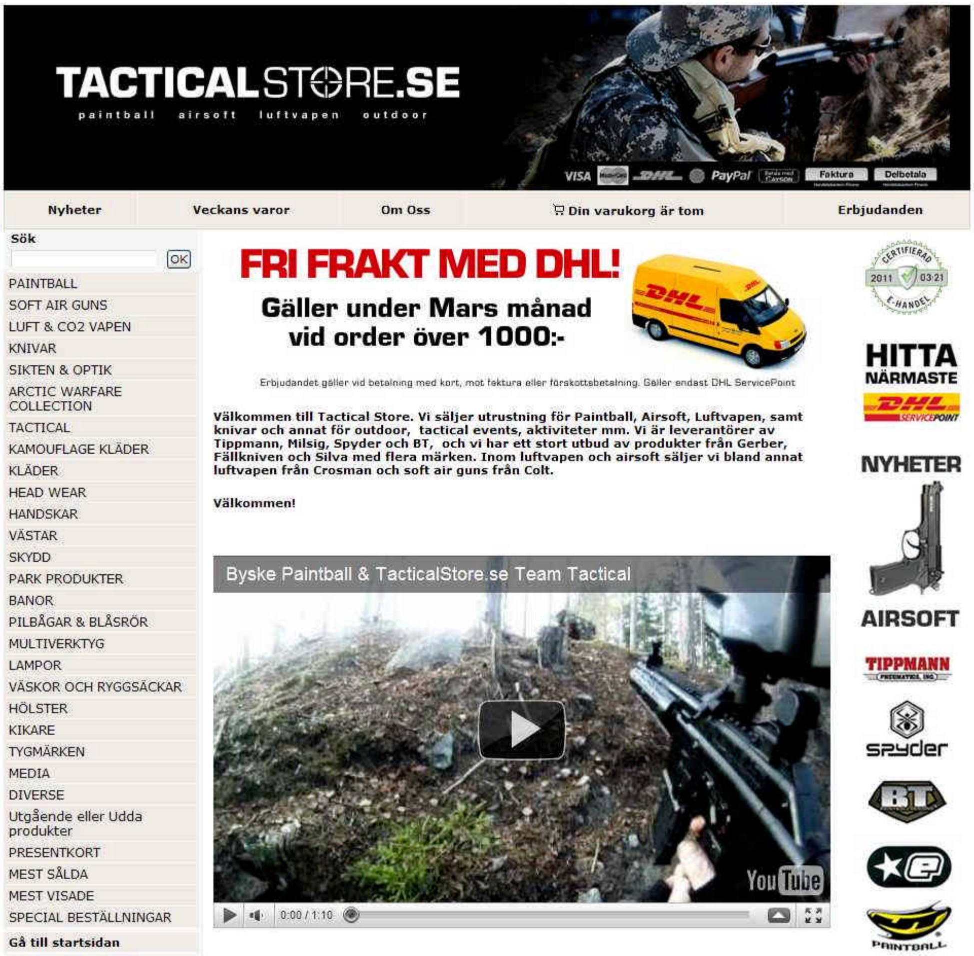

Startsida_Tacticalstore.se

090928 PG Sportec AB 955,00

Hemsida som kallar sig ”Sportskyttespecialisten”

RIKSKRIMINALPOLISEN
NOA-gruppen
Jonas Hildeby

2011-03-22

100309	Vit dock 848069833012926	91,00
100412	PG Limhamns skytteförening	350,00
100809	PG Föreningen Natio	149,00

I utredningen finns uppgift om att Mangs intresserat sig för Nationaldemokraterna, av utdraget framgår endast ”Natio”, troligen på grund av att endast ett visst antal tecken får plats i fältet

Transaktionsaktionskonto Föreningssparbanken 8214 9359 0194 1

031001	Husie skytteförening	400,00
040313	Malmö pistolklubb	252,00
050317	Limhamns skytteförening	251,00

Rekommendationer

Om möjligt bör man:

- Ta fram adresser på de bankomater som utnyttjats för att göra uttag på Mangs konto på brottsdagar
- Spåra de inköp av vapen- eller vapentillbehör som Mangs gjort på olika hemsidor

Polismyndighet
Skåne

PM angående beslag

2010-1200-BG14953-43 och 44

Signerad av

Signerad datum

Enhet
50UTR, Utredningssektion

Diarienr
1200-K163215-09

Uppgiftslämnare	Datum	Tid
Granvik, Dan	2010-11-17	13:41

Beslag verkställt	Material för analys
Nej	Nej

Mottaget	Mottaget datum	Tid

Sätt på vilket uppgift lämnats

Upprättad av
Dan Granvik

Uppgiften avser

Uppgift

Kopia på anträffade handlingar i BG 14953 punkterna 43 och 44 bifogas.

Kalendern är anträffad i köket hos Mangs

Anteckningarna är anträffade i en cykelkorg i ett sovrum

M905-8

Kyrka skurlinge	10
Kockstock buss	3
~~Holma~~ buss	4
Holma dämpare	5
Ängen buss	9
Dundret buss	7
H-holm rakesträckan	8
Mas bakom huset	6
Kiosk holmaparken	2
hållplats Pildammarna	1

2010 - 1200 BG 14953 - 44

1

M905-8

<u>Mån</u>

Dämpare trött
Lys parkering i parken (stå kvar)
blända Kulladal/holma
Heleneholmsskolan
Buss V-sången

beslagtaget gods, 2010-11-17 13:41 diarienr: 1200-K163215-09

Sun	Mon 10/5	Tue 11/5	Wed 12/5	Thu 13/5	Fri 14/5	Sat
	P hus rodpunkt riskera allt 3st hyrlean 1st nydala → testa skinnväskan amahallen lorensborg	casino 3st hyrlean 1st nydala flera medskinnet låren	25 Arm 25 Mag	30+30	30+30 Snickra pang	snickera → lacka loch tvätta fönster
				Filma (Iphone) bilnyckel		
			SPAGETTI	TRÄNA F sång 9 Buss Nyd, lind	Pang (gör i ordning)	
			Centrum 2 Y-skola 9 25+25	30+30	30+30	

GET OUT OF YOUR COMFORT ZONE

Sun	Mon	Tue	Wed	Thu	Fri	Sat
	Ortopedteknik 040-332506					

Mon	Tue	Wed	Thu	Fri	Sat	Sun
Ring Hab 040 6830700, fråga ~~Hemma~~ Arlöv, Burlöv, Spille, Vellinge, Modern, Bibblan, banken, lapp + kontot + paypal kväll fritt	15:30 Jurist					ta upp datorn...

1 gång om dagen Iphone/datorn använda

M927-2

RKP 101115

Bearbetning av de platser Mangs gjort noteringar om (dokument M905-8)

Undertecknad har tillsammans med lokal polis skapat en karta över de platser som Mangs gjort noteringar om, se nedan.

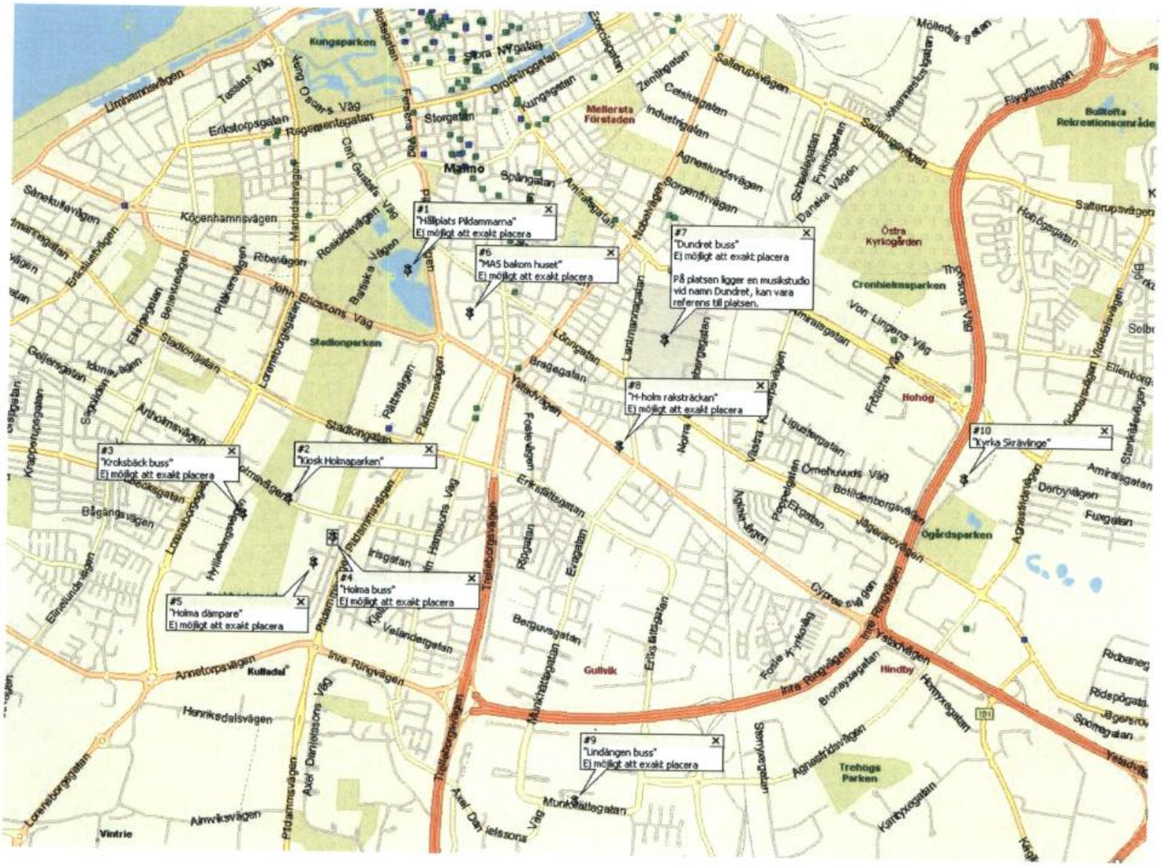

RKP / Dag som ovan

Jonas Hildeby
RKP/Utredningsanalys
084014711 / 0708765608

Polismyndighet
Skåne

PM angående beslag

2010-1200-BG14955-20 och 21

Signerad av

Signerad datum

Enhet
50UTR, Utredningssektion

Diarienr
1200-K163215-09

Uppgiftslämnare	Datum	Tid
Sjöman, David	2012-03-05	12:11

Beslag verkställt	Material för analys
Nej	Nej

Mottaget	Mottaget datum	Tid

Sätt på vilket uppgift lämnats

Upprättad av
David Sjöman

Uppgiften avser

Uppgift

Beslagspunkten utgörs av en liten bandspelare (microkassettbandspelare) inklusive en kassett som satt i bandspelaren vid beslagstillfället. Ytterligare ett band anträffades i samma kökslåda (beslagspkt 21). På det förstnämda bandet, som satt i bandspelaren, fanns bl.a en inspelning av ett samtal till polisen.

Vidare kontroll och bearbetning av beslaget redovisas under egen rubrik, "Mikrokassett med inspelat samtal".

Vad avser beslagspunkten 21, så var det bandet tomt.

David Sjöman, Insp

M905-31

Polismyndigheten i Skåne
Tekniska roteln

205 90 Malmö

Datum
2010-11-29

Diarienummer
K163215-09
M/8696-09

Undersökningsprotokoll

Utredare	Telefon till utredare
David Sjöman	042-396065, 076-8865932

Handläggare på Tekniska roteln	Medundersökare
Robert Ciecierski	

Brottsdatum	Brottsadress
2009-10-10	V Skrävlinge Kyrkoväg, Malmö

Ärendetyp	Undersökningstyp
Våldsbrott	Datamedieundersökning

Målsägare	Inkom till Tekniska roteln
	2009-10-10

Undersökningen påbörjad	Klockan
2010-11-29	15:30

Ändamålet med undersökningen

Att utröna huruvida det beslagtagna godset innehåller information som kan tänkas äga betydelse för utredningen.

Gods

Materialmärkning	Beslagsnr	Beskrivning	Platsbeskrivning
M/8696-09/G135	2010-1200-BG14955-23	Digitalkamera Sony Cybershot 6.0	
M/8696-09/G136	2010-1200-BG15641-3	2MB Minneskort	

Undersökningen

Undersökningen av digital media inleds alltid med att skyddsåtgärder mot skador från statisk elektricitet (ESD) vidtas. Minneskorten har kopierats och undersökts med hjälp av ett forensiskt verktyg.

ANK X807-3
X807-10

M905-31

2010-1200-BG14955-23

Kameran är en Sony Cybershot DSC-S600
Serienummer: 7714174
Minneskortets kapacitet: 512MB Memory Stick PRO Duo
Kamerans tidsinställningar: 2006 8 9 5:06:23PM
Verklig tid 2010 11 29 15:32

Ett större antal raderade bilder har återskapats och bränts ut till cd-skiva märkt 1200-K163215-09 2010-1200-BG14955-23.

2010-1200-BG15641-3

Dokument har hittats på minneskortet och en forensisk rapport har skapats och bränts ut till cd-skiva märkt 1200-K163215-09 2010-1200-BG15641-3.

PM angående beslag

2010-1200-BG14955-23

Signerad av

Signerad datum

Polismyndighet
Skåne

Enhet
50UTR, Utredningssektion

Diarienr
1200-K163215-09

Uppgiftslämnare	Datum	Tid
Granvik, Dan	2010-12-10	14:52

Beslag verkställt	Material för analys
Nej	Nej

Mottaget	Mottaget datum	Tid

Sätt på vilket uppgift lämnats

Upprättad av
Dan Granvik

Uppgiften avser

Uppgift

Punkten nr 23 i 2010-1200-BG14 955 är en kamera Cyber-shot 6 megapix.
Kameran innehåller en mindre film på cirka 2 minuter som är ett gitarrsolo.
Inga bilder på minneskortet.

Tömning har gjorts på raderade bilder.

Där fanns cirka 220 bilder. De flesta bilderna är tagna från troligtvis Mangs lägenhet från väldigt många olika vinklar. Dessa har kopierats i mindre format och bifogas om 32 bilder per blad.
Han har på några bilder fotograferat sina nycklar i hallen och sedan även när det hänger två jackor vid dessa nycklar.

M 905 - 32

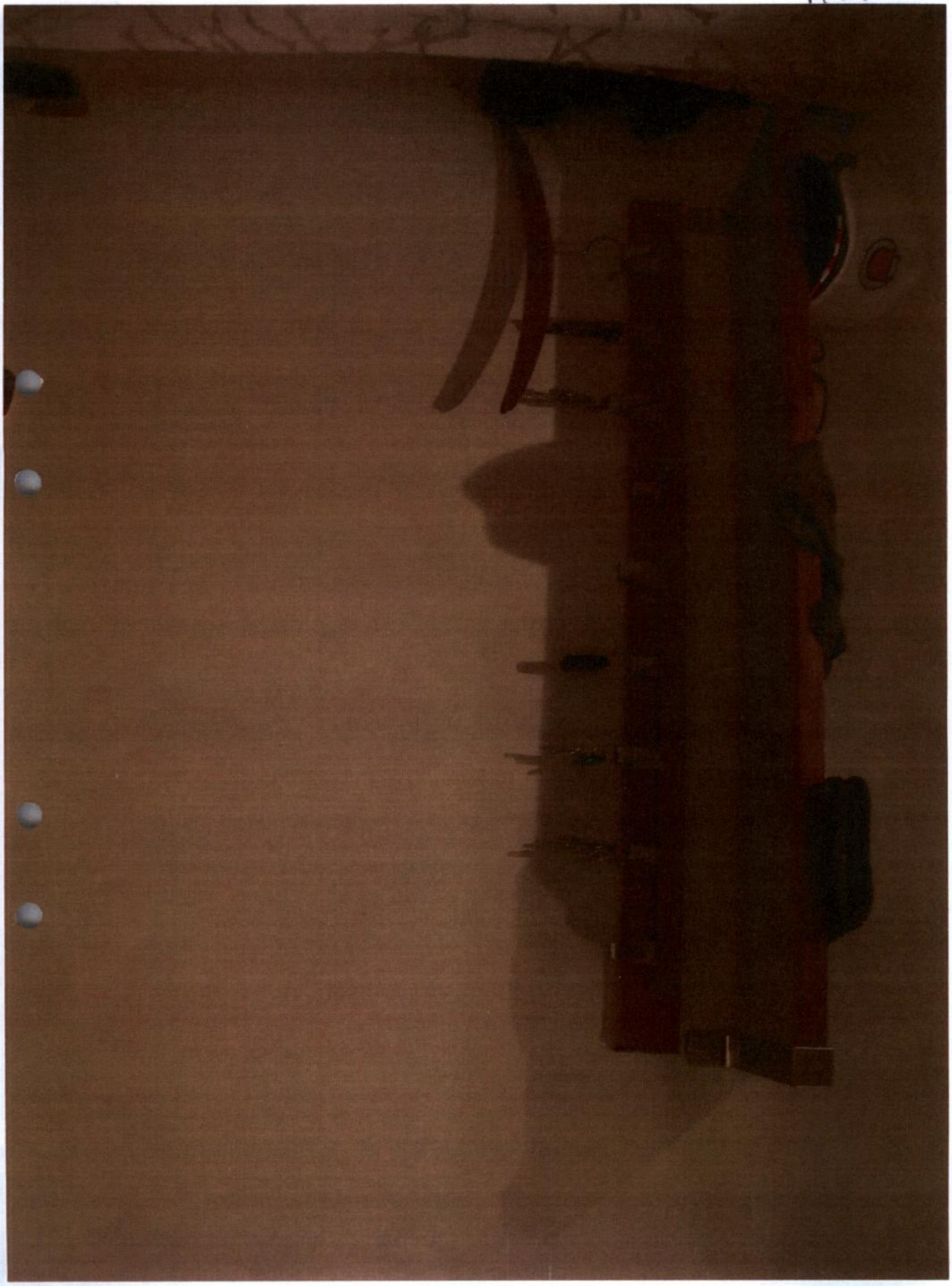

M905-32

_SC00063.JPG

_SC00064.JPG

_SC00065.JPG

_SC00066.JPG

_SC00067.JPG

_SC00068.JPG

_SC00069.JPG

_SC00070.JPG

_SC00071.JPG

_SC00072.JPG

_SC00073.JPG

_SC00074.JPG

_SC00075.JPG

_SC00076.JPG

_SC00077.JPG

_SC00078.JPG

_SC00079.JPG

_SC00080.JPG

_SC00081.JPG

_SC00082.JPG

M905-32

_SC00138.JPG

_SC00139.JPG

_SC00140.JPG

_SC00141.JPG

_SC00142.JPG

_SC00143.JPG

_SC00144.JPG

_SC00145.JPG

_SC00146.JPG

_SC00147.JPG

_SC00148.JPG

_SC00149.JPG

_SC00150.JPG

_SC00151.JPG

_SC00152.JPG

_SC00153.JPG

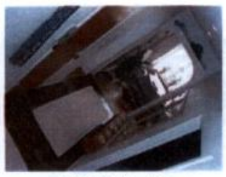
_SC00154.JPG

_SC00155.JPG

_SC00156.JPG

_SC00157.JPG

_SC00158.JPG

_SC00159.JPG

_SC00160.JPG

_SC00161.JPG

_SC00162.JPG

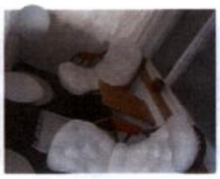
_SC00163.JPG

_SC00164.JPG

_SC00165.JPG

_SC00166.JPG

_SC00167.JPG

_SC00168.JPG

_SC00169.JPG

M905-32

_SC00151.JPG

_SC00152.JPG

_SC00153.JPG

_SC00154.JPG

_SC00155.JPG

_SC00156.JPG

_SC00157.JPG

_SC00158.JPG

_SC00159.JPG

_SC00160.JPG

_SC00161.JPG

_SC00162.JPG

_SC00163.JPG

_SC00164.JPG

_SC00165.JPG

_SC00166.JPG

_SC00167.JPG

_SC00168.JPG

_SC00169.JPG

_SC00170.JPG

_SC00171.JPG

_SC00172.JPG

_SC00173.JPG

_SC00174.JPG

_SC00175.JPG

_SC00176.JPG

_SC00177.JPG

_SC00178.JPG

_SC00179.JPG

_SC00180.JPG

_SC00181.JPG

_SC00182.JPG

M905-32

_SC00183.JPG

_SC00184.JPG

_SC00185.JPG

_SC00186.JPG

_SC00187.JPG

_SC00188.JPG

_SC00189.JPG

_SC00190.JPG

_SC00191.JPG

_SC00192.JPG

_SC00193.JPG

_SC00194.JPG

_SC00195.JPG

_SC00196.JPG

_SC00197.JPG

_SC00198.JPG

_SC00199.JPG

_SC00200.JPG

_SC00201.JPG

_SC00202.JPG

_SC00203.JPG

_SC00204.JPG

_SC00205.JPG

_SC00206.JPG

_SC00207.JPG

_SC00208.JPG

_SC00209.JPG

_SC00210.JPG

_SC00211.JPG

_SC00212.JPG

_SC00213.JPG

_SC00214.JPG

M905-32

_SC00215.JPG

_SC00216.JPG

_SC00217.JPG

_SC00218.JPG

_SC00219.JPG

_SC00220.JPG

_SC00221.JPG

_SC00222.JPG

_SC00223.JPG

_SC00224.JPG

_SC00225.JPG

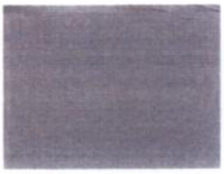
_SC00226.JPG

_SC00227.JPG

_SC00228.JPG

_SC00229.JPG

_SC00230.JPG

_SC00231.JPG

_SC00232.JPG

_SC00233.JPG

_SC00234.JPG

_SC00235.JPG

_SC00236.JPG

_SC00237.JPG

_SC00238.JPG

_SC00239.JPG

_SC00240.JPG

_SC00241.JPG

_SC00243.JPG

_SC00244.JPG

_SC00245.JPG

_SC00246.JPG

_SC00247.JPG

_SC00248.JPG

_SC00249.JPG

_SC00251.JPG

M905-32

_SC00245.JPG

_SC00246.JPG

_SC00247.JPG

_SC00248.JPG

_SC00249.JPG

_SC00251.JPG

_SC00252.JPG

_SC00253.JPG

DSC00147.JPG

DSC00168.JPG

DSC00264.JPG

DSC00296.JPG

_SC00042.JPG

_SC00043.JPG

_SC00044.JPG

_SC00045.JPG

M905-32

_SC00075.JPG

_SC00076.JPG

_SC00077.JPG

_SC00078.JPG

_SC00079.JPG

_SC00080.JPG

_SC00081.JPG

_SC00082.JPG

_SC00100.JPG

_SC00101.JPG

_SC00102.JPG

_SC00103.JPG

_SC00104.JPG

_SC00105.JPG

_SC00106.JPG

_SC00107.JPG

_SC00108.JPG

_SC00109.JPG

_SC00110.JPG

_SC00111.JPG

_SC00112.JPG

_SC00113.JPG

_SC00114.JPG

_SC00115.JPG

_SC00116.JPG

_SC00117.JPG

_SC00118.JPG

_SC00119.JPG

_SC00120.JPG

_SC00121.JPG

_SC00122.JPG

_SC00123.JPG

m905-32

_SC00107.JPG

_SC00108.JPG

_SC00109.JPG

_SC00110.JPG

_SC00111.JPG

_SC00112.JPG

_SC00113.JPG

_SC00114.JPG

_SC00115.JPG

_SC00116.JPG

_SC00117.JPG

_SC00118.JPG

_SC00119.JPG

_SC00120.JPG

_SC00121.JPG

_SC00122.JPG

_SC00123.JPG

_SC00124.JPG

_SC00125.JPG

_SC00126.JPG

_SC00127.JPG

_SC00128.JPG

_SC00129.JPG

_SC00130.JPG

_SC00131.JPG

_SC00132.JPG

_SC00133.JPG

_SC00134.JPG

_SC00135.JPG

_SC00136.JPG

_SC00137.JPG

_SC00138.JPG

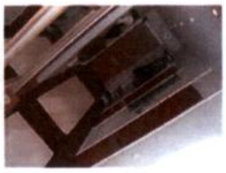
_SC00139.JPG

_SC00140.JPG

_SC00141.JPG

M905-32

_SC00042.JPG

_SC00043.JPG

_SC00044.JPG

_SC00045.JPG

_SC00046.JPG

_SC00047.JPG

_SC00048.JPG

_SC00049.JPG

_SC00050.JPG

_SC00051.JPG

_SC00052.JPG

_SC00053.JPG

_SC00054.JPG

_SC00056.JPG

_SC00057.JPG

_SC00058.JPG

_SC00059.JPG

_SC00060.JPG

_SC00061.JPG

_SC00062.JPG

_SC00063.JPG

_SC00064.JPG

_SC00065.JPG

_SC00066.JPG

_SC00067.JPG

_SC00068.JPG

_SC00069.JPG

_SC00070.JPG

_SC00071.JPG

_SC00072.JPG

_SC00073.JPG

_SC00074.JPG

PM angående beslag

2010-BG14955-23

Signerad av

Signerad datum

Polismyndighet
Skåne

Enhet
50UTR, Utredningssektion

Diarienr
1200-K163215-09

Uppgiftslämnare	Datum	Tid
Westerberg, Marie	2012-02-27	14:36

Beslag verkställt	Material för analys
Nej	Nej

Mottaget

Mottaget datum

Tid

Sätt på vilket uppgift lämnats

Upprättad av
Marie Westerberg

Uppgiften avser
Foto från Peter Mangs egen kamera

Uppgift

Bilden är hämtad från Peter Mangs egen kamera och visar nyckelknippor som hänger i hans hall.

Aktuell bild är enl kamerans inställning tagen 2006:01:28 23:36:05, tid och datum behöver inte vara verklig tid utan det beror på om tid och datum varit korrekt inställda på kameran.

I samband med husrannsakan hos Peter Mangs hittades ovan nyckelknippor hängandes på krokarna och togs i beslag. Med hjälp av fotograf Tomas Brodin på tekniska roteln i Malmö så har bilden från kameran förstorats och små bilder på beslagtagna nyckelknippor har fogats in.

Se bifogat foto

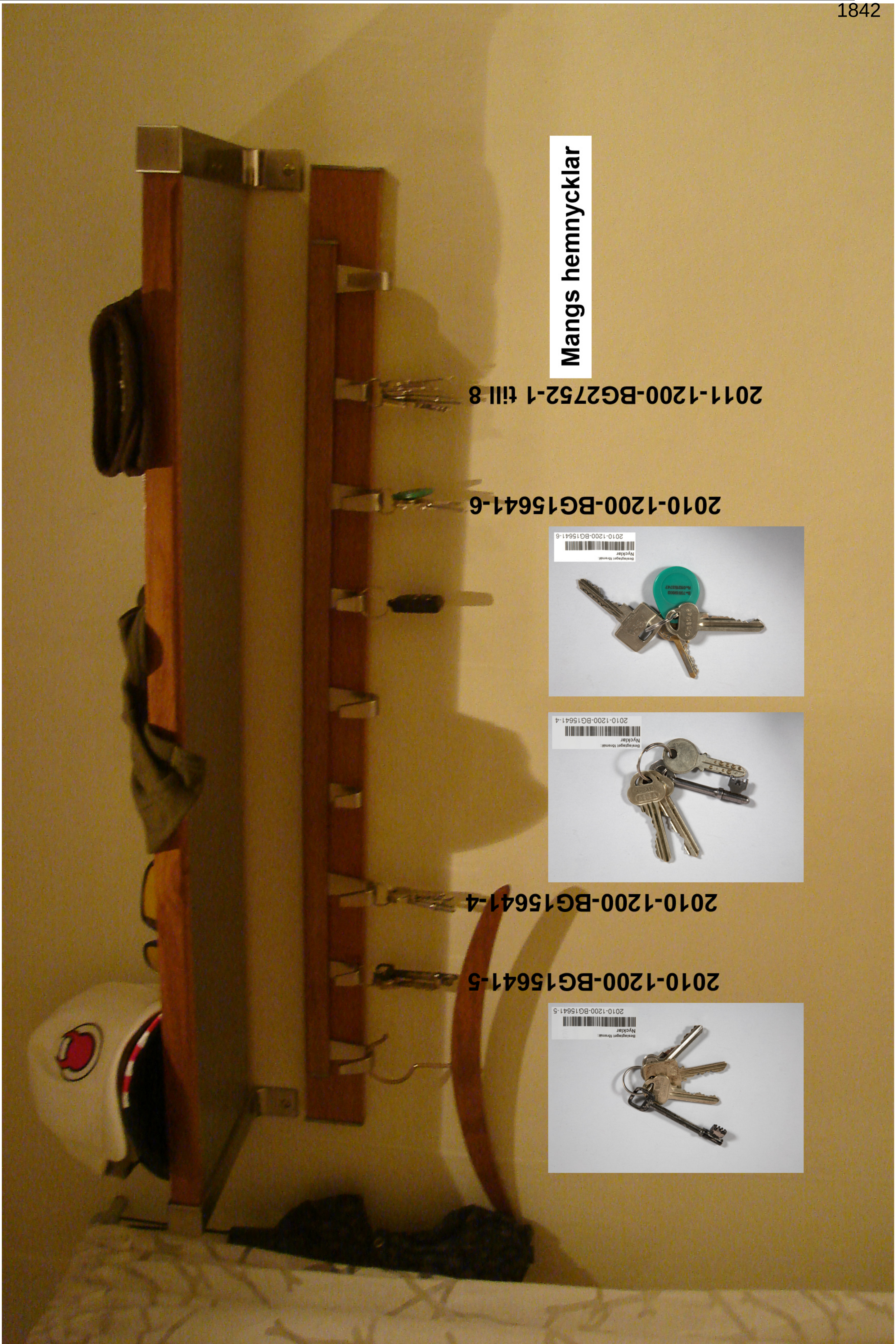
Mangs hemnycklar
2011-1200-BG2752-1 till 8
2010-1200-BG15641-6
2010-1200-BG15641-4
2010-1200-BG15641-5

Polismyndighet
Skåne

Mailkontakt med Robert Ciecierski tekniska roteln

Signerat av

Signerat datum

Enhet
50UTR, Utredningssektion

Diarienr
1200-K163215-09

Orginalhandlingens förvaringsplats	Datum	Tid
	2012-03-06	13:40

Involverad personal	Funktion
Marie Westerberg	Uppgiftslämnare

Berättelse

Mailkontakt med Robert Ciecierski ang bild på nycklar i hallen hemma hos Peter Mangs.

Bilden kommer från Peter Mangs egen kamera beslag 2010-1200-BG14955-23.

Marie Westerberg - Sv: Hej !

Från: Robert Ciecierski
Till: Marie Westerberg
Datum: 2/15/2012 15:22
Ärende: Sv: Hej !
Bifogade filer: EXIF för bild _SC00058.txt

Hej!

Ni/vi har tur!!! Bifogar en txt fil innehållandes EXIF data.

OBS!
Den tid och datum som syns i txt filen behöver inte vara verklig tid. Beror OM tid och datum varit korrekt inställda på kameran.

/Robban

>>> Marie Westerberg 2012-02-14 14:54 >>>
Hej !

Här kommer bilden, eller du kanske behöver hela skivan

Marie

:

Image description	:
Camera Manufacturer	: SONY
Camera Model	: DSC-S600
Orientation	: top-left (1)
X Resolution	: 72
Y Resolution	: 72
Resolution unit	: Inch
Date modified	: 2006:01:28 23:36:05
YCbCr Positioning	: co-sited (2)

:

Exposure time [s]	: 1/15
F-Number	: 2.8
Exposure program	: Normal (2)
ISO speed ratings	: 320
EXIF version	: 02.21
Date taken	: 2006:01:28 23:36:05
Date digitized	: 2006:01:28 23:36:05
Components configuration	: YCbCr
Compressed bits per pixel	: 8
Exposure bias value	: 0
Max aperture	: F2.8
Metering mode	: Multi-segment (5)
Light source	: Unknown (0)
Flash	: No flash
Focal length [mm]	: 5.1
FlashPix Version	: 01.00
Colour space	: sRGB
EXIF image width	: 2816
EXIF image length	: 2112
Interoperability offset	: 2500
File source	: DSC
Scene type	: A directly photographed image
Custom rendered	: Normal process (0)
Exposure mode	: Auto (0)
White balance	: Auto (0)
Scene capture type	: Standard (0)
Contrast	: Normal (0)
Saturation	: Normal (0)
Sharpness	: Normal (0)

:

IOP index	: R98
IOP version	: 0100

:
:

Compression	: 6
Camera Manufacturer	: SONY
Camera Model	: DSC-S600
Orientation	: top-left (1)
X Resolution	: 72
Y Resolution	: 72
Resolution unit	: Inch
Date modified	: 2006:01:28 23:36:05
Thumbnail offset	: 2708
Thumbnail length	: 8177

Polismyndighet
Skåne

PM angående beslag

2010-1200-BG15373-8 till 15

Signerad av

Signerad datum

Enhet
50UTR, Utredningssektion

Diarienr
1200-K163215-09

Uppgiftslämnare	Datum	Tid
Granvik, Dan	2010-11-19	14:00

Beslag verkställt	Material för analys
Nej	Nej

Mottaget	Mottaget datum	Tid

Sätt på vilket uppgift lämnats

Upprättad av
Dan Granvik

Uppgiften avser

Uppgift

Plånboken anträffades i köket i en kökslåda.

Innehåll i plånboken enligt beslagsprotokoll BG 15373 punkterna 8-15.

Dessa är fotograferade.

Följande visitkort fanns med. (punkten nr 8)

Christer Dahl—Försäkringskassan 010-1186899

Per Voll—Sociala Resursförvaltningen 344390

Jeanette Arani—Arbetsförmedlingen 010-4876631

Göran Håkansson—familjens jurist 070-3950799

Michael Velander—stod skrivet på annat visitkort 070-7977936

Nils Andersson—stod på baksidan av Per Volls kort 070-6313289

Övrigt att notera från ett av bankkorten finns på baksidan en kod med följande text:
'
4 systerns födelse-2 2

Christel Dahl
Personlig handläggare
Fk sidenärn
18 juni
KL: 10⁰⁰
Direkt: 010-118 68 99
E-post: christel.dahl@forsakringskassan.se
Kundcenter: 0771-524 524
Kundcenter för partners: 0771-179 000
www.forsakringskassan.se
Försäkringskassan
Nils Andersson.
070 6313289
Arbetsförmedlingen
Jeanette Arani
ARBETSFÖRMEDLARE
Arbetsförmedlingen
Box 6009
200 11 Malmö
arbetsformedlingen.se
Direkt: 010-487 66 31
Växel: 040-20 70 00
Fax: 040-664 17 78
jeanette.arani@arbetsformedlingen.se
Per Voll
Kurator
Kontaktpersonsverksamheten enl LSS
Michael Welander 070 7977936
SOCIALA RESURSFÖRVALTNINGEN
Södra Förstadsgatan 34
211 43 Malmö
Tel. 040 344390
per.voll@malmo.se
www.malmo.se/kplss
Malmö stad
Engelbrektsg.
15
Familjens jurist
Göran Håkansson
Jur kand
Telefon: 040-17 40 72
Mobil: 070-395 07 99
Sekr. tfn: 040-17 40 75
Fax: 070-17 40 70
S:a Förstadsgatan 79
Box 7028
200 42 Malmö
E-post: goran.hakansson@familjensjurist.se
www.familjensjurist.se
Beslagtaget föremål:
Visitkort
2010-1200-BG15373-8

Christel Dahl
Personlig handläggare
Direkt: 010-118 68 99
E-post: christel.dahl@forsakringskassan.se
Kundcenter: 0771-524 524
Kundcenter för partners: 0771-179 000
www.forsakringskassan.se
Försäkringskassan
18 juni kl: 10⁰⁰
Per Voll
Kurator
Kontaktpersonsverksamheten enl LSS
SOCIALA RESURSFÖRVALTNINGEN
Södra Förstadsgatan 34
211 43 Malmö
Tel. 040 344390
per.voll@malmo.se
www.malmo.se/kpiss
Malmö stad
Familjens jurist
Göran Håkansson
Jur kand
S:a Förstadsgatan 79
Box 7028
200 42 Malmö
Telefon: 040-17 40 72
Mobil: 070-395 07 99
Sekr. tfn: 040-17 40 75
Fax: 040-17 40 70
E-post: goran.hakansson@familjensjurist.se
www.familjensjurist.se
Per Voll
Kurator
Kontaktpersonsverksamheten enl LSS
SOCIALA RESURSFÖRVALTNINGEN
Södra Förstadsgatan 34
211 43 Malmö
Tel. 040 344390
per.voll@malmo.se
www.malmo.se/kpiss
Malmö stad
Jeanette Arani
ARBETSFÖRMEDLARE
Arbetsförmedlingen
Box 6009
200 11 Malmö
arbetsformedlingen.se
Direkt: 010-487 66 31
Växel: 040-20 70 00
Fax: 040-664 17 78
jeanette.arani@arbetsformedlingen.se
Arbetsförmedlingen
Beslagtaget föremål:
Visitkort
2010-1200-BG15373-8

Beslagtaget föremål:
Bankkort
2010-1200-BG15373-13
Kortet er udstedt af:
Nordea Bank Danmark A/S
Postbox 850
DK-0900 København
KORTHOLDER
UNDERSKRIFT
24-timers kundeservice + 45 44 89 29 29
Misbrug af kortet er strafbart

Beslagtaget föremål:
Medlemskort
2010-1200-BG15373-14
ID nr 6462188
6001 8250 4245 6026
PETER MANGS
Konsumentföreningen Solidar
MEDLEMSKORT
COOP
MEDMERA

Beslagtaget föremål:
Frikort
2010-1200-BG15373-9
Nr 1216873
Frikort
- sjukvård
SKÅNE
1) 720304-2770
2) MANGS PETER
3) 09/1029
4)
5)
UMAS Malmö
Kortet gäller till och med år 10 mån SEP dag 13
UPPLYSNINGAR SE BAKSIDAN

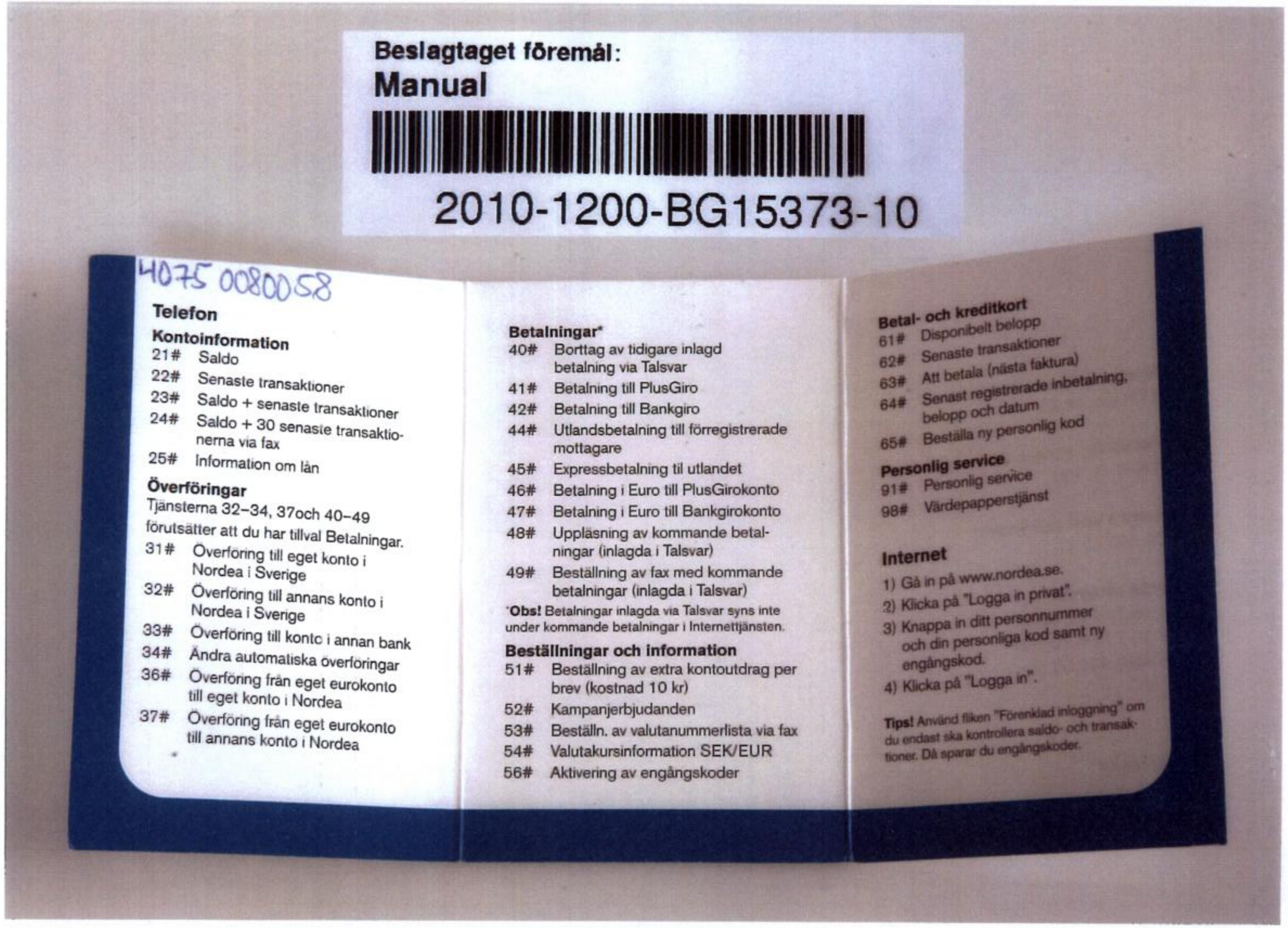

Beslagtaget föremål:
Manual
2010-1200-BG15373-10

4075 0080058

Telefon

Kontoinformation
21# Saldo
22# Senaste transaktioner
23# Saldo + senaste transaktioner
24# Saldo + 30 senaste transaktionerna via fax
25# Information om lån

Överföringar
Tjänsterna 32–34, 37och 40–49 förutsätter att du har tillval Betalningar.
31# Överföring till eget konto i Nordea i Sverige
32# Överföring till annans konto i Nordea i Sverige
33# Överföring till konto i annan bank
34# Ändra automatiska överföringar
36# Överföring från eget eurokonto till eget konto i Nordea
37# Överföring från eget eurokonto till annans konto i Nordea

Betalningar*
40# Borttag av tidigare inlagd betalning via Talsvar
41# Betalning till PlusGiro
42# Betalning till Bankgiro
44# Utlandsbetalning till förregistrerade mottagare
45# Expressbetalning til utlandet
46# Betalning i Euro till PlusGirokonto
47# Betalning i Euro till Bankgirokonto
48# Uppläsning av kommande betalningar (inlagda i Talsvar)
49# Beställning av fax med kommande betalningar (inlagda i Talsvar)

***Obs!** Betalningar inlagda via Talsvar syns inte under kommande betalningar i Internettjänsten.

Beställningar och information
51# Beställning av extra kontoutdrag per brev (kostnad 10 kr)
52# Kampanjerbjudanden
53# Beställn. av valutanummerlista via fax
54# Valutakursinformation SEK/EUR
56# Aktivering av engångskoder

Betal- och kreditkort
61# Disponibelt belopp
62# Senaste transaktioner
63# Att betala (nästa faktura)
64# Senast registrerade inbetalning, belopp och datum
65# Beställa ny personlig kod

Personlig service
91# Personlig service
98# Värdepapperstjänst

Internet
1) Gå in på www.nordea.se.
2) Klicka på "Logga in privat".
3) Knappa in ditt personnummer och din personliga kod samt ny engångskod.
4) Klicka på "Logga in".

Tips! Använd fliken "Förenklad inloggning" om du endast ska kontrollera saldo- och transaktioner. Då sparar du engångskoder.

AUTHORISED SIGNATURE/NAMNTECKNING
4783 352
Reward given. If found, please send this card, cut in two pieces to Nordea,
SE-105 71 Stockholm, Sweden.
Hittelön utgår. Vänligen skicka upphittat kort klippt till Nordea, 105 71 Stockholm.
Issued by: Nordea Bank AB (publ)
Beslagtaget föremål:
Bankkort
2010-1200-BG15373-11

Beslagtaget föremål:
Bankkort
2010-1200-BG15373-11
Nordea
4539 0048 0431 4783
4539
VALID THRU
MONTH / YEAR
10/11
PETER HANGS
VISA

Beslagtaget föremål:
Bankkort
2010-1200-BG15373-12
Nordea
4539 0310 3349 1074
4539
VALID THRU
MONTH / YEAR
02/11
VISA

AUTHORIZED SIGNATURE/NAMNTECKNING
SE-105 71 Stockholm, Sweden. Hittelön utgår. Vänligen skicka upphittat kort
ituklippt till Nordea, 105 71 Stockholm.
BANKKORT
Issued by: Nordea Bank AB (publ)
Beslagtaget föremål:
Bankkort
2010-1200-BG15373-12

Beslagtaget föremål:
Bankkort
2010-1200-BG15373-13
Nordea
5019 2016 0214 7763
5019
GYLDIG TIL
01/18 DK
JOHAN PETER HANGS

Polismyndighet
Skåne

PM angående beslag

2010-1200-BG15641-1

Signerad av

Signerad datum

Enhet
50UTR, Utredningssektion

Diarienr
1200-K163215-09

Uppgiftslämnare	Datum	Tid
Granvik, Dan	2010-12-10	08:06

Beslag verkställt	Material för analys
Nej	Nej

Mottaget	Mottaget datum	Tid

Sätt på vilket uppgift lämnats

Upprättad av
Dan Granvik

Uppgiften avser

Uppgift

Beslagspunkt 2010-1200-BG15641-1 är ett sim-kort Från sim-kort har kopierats sista uppringda nummer. I övrigt ingen mer info på detta kort

PM angående beslag

2010-1200-BG15641-3

Signerad av

Signerad datum

Polismyndighet
Skåne

Enhet
50UTR, Utredningssektion

Diarienr
1200-K163215-09

Uppgiftslämnare	Datum	Tid
Granvik, Dan	2010-12-10	08:30

Beslag verkställt	Material för analys
Nej	Nej

Mottaget	Mottaget datum	Tid

Sätt på vilket uppgift lämnats

Upprättad av
Dan Granvik

Uppgiften avser

Uppgift

Från beslag 2010-1200-BG15641-3, ett minneskort, har innehållet kopierats

Polismyndighet
Skåne

PM angående beslag

2010-1200-BG15641-3

Signerad av

Signerad datum

Enhet
50UTR, Utredningssektion

Diarienr
1200-K163215-09

Uppgiftslämnare	Datum	Tid
Davidsson, Karin	2011-01-13	13:54

Beslag verkställt	Material för analys
Nej	Nej

Mottaget	Mottaget datum	Tid

Sätt på vilket uppgift lämnats

Upprättad av
Karin Davidsson

Uppgiften avser
dokument som fanns på Mangs minneskort BG15641-10

Uppgift

Jag har tittat på de dokument som fanns på Mangs minneskort BG15641-3.

Det var totalt 12 dokument på minneskortet varav fem av dem var raderade. För att förenkla har jag numrerat alla dokument 1,2,3,4, osv. De dokument som är numrerade 1-5 är raderade filer som har återskapats av personal på teknikgruppen.

Dokument 6-12 är alltså sådant som fanns "tillgängligt" på minneskortet.

Nedtecknat av pinsp Karin Davidsson

M927-19

2011-01-11

Bookmark: DOKUMENT

Comments:

Creator: Robert Ciecierski

File Count: 12

Files

File Comments:	
Name	!WRD0000.TMP
Physical Size	19968 B
Logical Size	19968 B
Created Date	2004-01-23 14:55:29 (2004-01-23 13:55:29 UTC)
Modified Date	2004-01-23 14:55:56 (2004-01-23 13:55:56 UTC)
Accessed Date	2004-01-23
Path	2MB.E01/Partition 1/NONAME [FAT12]/[root]/!WRD0000.TMP
Exported as	files\!WRD0000.TMP.doc

Raderad fil (1.)

File Comments:	
Name	Carved [0].doc
Physical Size	n/a
Logical Size	19968 B
Created Date	n/a
Modified Date	n/a
Accessed Date	n/a
Path	2MB.E01/Partition 1/NONAME [FAT12]/[unallocated space]/2419»Carved [0].doc
Exported as	files\Carved [0].doc

Raderad fil (2.)

File Comments:	
Name	Carved [16896].doc
Physical Size	n/a
Logical Size	21504 B
Created Date	n/a
Modified Date	n/a
Accessed Date	n/a
Path	2MB.E01/Partition 1/NONAME [FAT12]/[unallocated space]/0485»Carved [16896].doc
Exported as	files\Carved [16896].doc

Raderad fil (3.)

File Comments:	
Name	Carved [19968].doc
Physical Size	n/a
Logical Size	19968 B
Created Date	n/a
Modified Date	n/a
Accessed Date	n/a
Path	2MB.E01/Partition 1/NONAME [FAT12]/[unallocated space]/2419»Carved [19968].doc
Exported as	files\Carved [19968].doc

Raderad fil (4.)

M927-19

File Comments:	
Name	Carved [2560].doc
Physical Size	n/a
Logical Size	19968 B
Created Date	n/a
Modified Date	n/a
Accessed Date	n/a
Path	2MB.E01/Partition 1/NONAME [FAT12]/[root]/!riali.ttf»Carved [2560].doc
Exported as	files\Carved [2560].doc

Raderad fil (5)

File Comments:	
Name	phil 2003 24oct.doc.doc
Physical Size	97792 B
Logical Size	97792 B
Created Date	2004-01-23 14:54:49 (2004-01-23 13:54:49 UTC)
Modified Date	2003-10-24 19:22:14 (2003-10-24 17:22:14 UTC)
Accessed Date	2010-11-24
Path	2MB.E01/Partition 1/NONAME [FAT12]/[root]/phil 2003 24oct.doc.doc
Exported as	files\phil 2003 24oct.doc.doc

(6)

File Comments:	
Name	phil 2003.doc.doc
Physical Size	98816 B
Logical Size	98816 B
Created Date	2004-01-23 14:54:44 (2004-01-23 13:54:44 UTC)
Modified Date	2003-12-20 10:43:10 (2003-12-20 09:43:10 UTC)
Accessed Date	2010-11-24
Path	2MB.E01/Partition 1/NONAME [FAT12]/[root]/phil 2003.doc.doc
Exported as	files\phil 2003.doc.doc

(7)

File Comments:	
Name	Phil 2004.doc.doc
Physical Size	19968 B
Logical Size	19968 B
Created Date	2004-01-23 14:55:29 (2004-01-23 13:55:29 UTC)
Modified Date	2004-01-06 02:35:26 (2004-01-06 01:35:26 UTC)
Accessed Date	2004-01-23
Path	2MB.E01/Partition 1/NONAME [FAT12]/[root]/Phil 2004.doc.doc
Exported as	files\Phil 2004.doc.doc

(8)

File Comments:	
Name	Phil 2004.doc.doc
Physical Size	46080 B
Logical Size	46080 B
Created Date	2004-01-23 14:55:29 (2004-01-23 13:55:29 UTC)
Modified Date	2004-12-28 23:34:14 (2004-12-28 22:34:14 UTC)
Accessed Date	2010-11-24
Path	2MB.E01/Partition 1/NONAME [FAT12]/[root]/Phil 2004.doc.doc
Exported as	files\Phil 2004.doc[1077].doc

(9)

M92719

File Comments:	
Name	Phil 2005.doc.doc
Physical Size	31744 B
Logical Size	31744 B
Created Date	2005-01-10 01:19:33 (2005-01-10 00:19:33 UTC)
Modified Date	2005-11-11 23:50:02 (2005-11-11 22:50:02 UTC)
Accessed Date	2010-11-24
Path	2MB.E01/Partition 1/NONAME [FAT12]/[root]/Phil 2005.doc.doc
Exported as	files\Phil 2005.doc.doc

(10)

File Comments:	
Name	phil oct 2003.doc
Physical Size	96256 B
Logical Size	96256 B
Created Date	2004-01-23 14:54:45 (2004-01-23 13:54:45 UTC)
Modified Date	2003-10-11 06:15:42 (2003-10-11 04:15:42 UTC)
Accessed Date	2010-11-24
Path	2MB.E01/Partition 1/NONAME [FAT12]/[root]/phil oct 2003.doc
Exported as	files\phil oct 2003.doc

(11)

File Comments:	
Name	pyon patterns.doc.doc
Physical Size	32768 B
Logical Size	32303 B
Created Date	2004-01-23 14:54:49 (2004-01-23 13:54:49 UTC)
Modified Date	2003-10-07 01:13:34 (2003-10-06 23:13:34 UTC)
Accessed Date	2004-02-27
Path	2MB.E01/Partition 1/NONAME [FAT12]/[root]/pyon patterns.doc.doc
Exported as	files\pyon patterns.doc.doc.rtf

(12)

2011-01-11 Page 1 of 1

AccessData Forensic Toolkit®

Polismyndighet
Skåne

PM angående beslag

2010-1200-BG15641-3

Signerad av

Signerad datum

Enhet
50UTR, Utredningssektion

Diarienr
1200-K163215-09

Uppgiftslämnare	Datum	Tid
Davidsson, Karin	2011-01-14	10:50

Beslag verkställt	Material för analys
Nej	Nej

Mottaget	Mottaget datum	Tid

Sätt på vilket uppgift lämnats

Upprättad av
Karin Davidsson

Uppgiften avser
dokument på Mangs minneskort BG15641-3

Uppgift

De dokument som är märkta 1,2,3,4 samt 5 är dokument som raderats från Mangs minneskort och som återskapats av teknikgruppen.

Dokument 1,2,4, och 5 är identiska med varandra och har överskriften "The nature of programming 115". Dokument 3 har överskriften "A+B=C".

Nedtecknat av pinsp Karin Davidsson

The Nature of programming 115

Who you are, who you think you are and what you think, subsequently who you might be, who you think you might be and what you might think, is a result of a few factors:

- linguistic parameters deciede the linguistic possibilities, "if it isn't possible here, it's not gonna happen"
- the current world-view accessable through all parts of collected human knowledge apart from social interaction
- the process of social inbreeding among humans with the characteristics of how social status affects self-image, and the tendency that certain ideas seem more or less credible related to the social status of the person or authority that communicates them and the subsequent peer-pressure to fit in with ideas that might be right or wrong
- the constitution of the state

-

Communication

Communicating with other people is like communicating with shadows of what lies in your own psyche. People try convincing others of their view as a direct result of not understanding other views – social inbreeding. This occurs over and over again and the individual is slowly grinded to similence. The state exercise this conduct to the greatest extent too.

-

M927-18 (2)

The Nature of programming 115

Who you are, who you think you are and what you think, subsequently who you might be, who you think you might be and what you might think, is a result of a few factors

- linguistic parameters deciede the linguistic possibilities, "if it isn't possible here, it's not gonna happen"
- the current world-view accessable through all parts of collected human knowledge apart from social interaction
- the process of social inbreeding among humans with the characteristics of how social status affects self-image, and the tendency that certain ideas seem more or less credible related to the social status of the person or authority that communicates them and the subsequent peer-pressure to fit in with ideas that might be right or wrong
- the constitution of the state

-

Communication

Communicating with other people is like communicating with shadows of what lies in your own psyche. People try convincing others of their view as a direct result of not understanding other views – social inbreeding. This occurs over and over again and the individual is slowly grinded to similence. The state exercise this conduct to the greatest extent too.

-

M 927-18 (3)

A+B=C
Understand the limitations the language has in defining absolute truths…
-
Security
You say you feel secure… Security comes from focusing on something that symbolises security, and disregarding what makes you feel insecure. Security IS your ability to focus…
-
Creative Intelligence
The ability to shut out external influence is a big part of being creative. To create is to create something new or to not repeat the old. Everything in your surrounding is old, specially the contemporary social buzz. Your creativity is, to great extent, the ability to shut out the buzz.
-
Social Norms
Instead of clinging to trendy social norms and temporary standards, you should/must accept everything about the views of another human being, except what is down-right counter-productive.
-
Do you think I'm stupid?
I use the language in such a precise litterary and non-social way that after being aquainted with me, you will probably think I don't respect you and don't appreciate your intelligence. If you have below average intelligence that is.
I use the language in a non-social way where I simply blurt out the facts consciously without considering any social consequence. If you should ever feel that I didn't respect your intellectual capacity and ask me: "Do you think I'm stupid?", face it, you have below average intelligence and I couldn't and wouldn't respect your capacity. First up, I have well above average IQ, so I should know. Second, I won't veil what I think of you in my linguistic use… I don't neccesary respect people just because it makes a social situation work. My linguistic use does not take our social relation into consideration, because there really isn't one. Anyhow, you will miss-interpret me and think I'm not a very nice person.
-
Linguistic Collapse
An example of a linguistic collapse:
"You only claim your unselfishness when and if it benefits yourself."
-
The best way to flatter someone is to ask a question.
-

M927-18 (4.)

The Nature of programming 115

Who you are, who you think you are and what you think, subsequently who you might be, who you think you might be and what you might think, is a result of a few factors:

- linguistic parameters deciede the linguistic possibilities, "if it isn't possible here, it's not gonna happen"
- the current world-view accessable through all parts of collected human knowledge apart from social interaction
- the process of social inbreeding among humans with the characteristics of how social status affects self-image, and the tendency that certain ideas seem more or less credible related to the social status of the person or authority that communicates them and the subsequent peer-pressure to fit in with ideas that might be right or wrong
- the constitution of the state

-

Communication

Communicating with other people is like communicating with shadows of what lies in your own psyche. People try convincing others of their view as a direct result of not understanding other views – social inbreeding. This occurs over and over again and the individual is slowly grinded to similence. The state exercise this conduct to the greatest extent too.

-

M927-18 (5.)

The Nature of programming 115

Who you are, who you think you are and what you think, subsequently who you might be, who you think you might be and what you might think, is a result of a few factors:

- linguistic parameters deciede the linguistic possibilities, "if it isn't possible here, it's not gonna happen"
- the current world-view accessable through all parts of collected human knowledge apart from social interaction
- the process of social inbreeding among humans with the characteristics of how social status affects self-image, and the tendency that certain ideas seem more or less credible related to the social status of the person or authority that communicates them and the subsequent peer-pressure to fit in with ideas that might be right or wrong
- the constitution of the state

-

Communication

Communicating with other people is like communicating with shadows of what lies in your own psyche. People try convincing others of their view as a direct result of not understanding other views – social inbreeding. This occurs over and over again and the individual is slowly grinded to similence. The state exercise this conduct to the greatest extent too.

PM angående beslag

2010-1200-BG15641-3, Dokument 6

Signerad av

Signerad datum

Polismyndighet
Skåne

Enhet
50UTR, Utredningssektion

Diarienr
1200-K163215-09

Uppgiftslämnare	Datum	Tid
Davidsson, Karin	2011-01-14	11:00

Beslag verkställt	Material för analys
Nej	Nej

Mottaget	Mottaget datum	Tid

Sätt på vilket uppgift lämnats

Upprättad av
Karin Davidsson

Uppgiften avser
dokument 6 på Mangs minneskort BG15641-3

Uppgift

Det dokument som är märkt nr 6 skapades 2002-11-08 och ändrades senast 2003-10-24.
Mer information om dokumentets egenskaper finns på bifogad handling.

Dokumentets överskrift är "Addition to the file "HomoSomethingElse". Det är 19 sidor långt och finns i ytterliggare två versioner på Mangs minneskort, dokument 11 och 7.

Denna version är alltså inte den som sparats senast utan det har nr 7 gjorts.

Handlingen biläggs ej till detta PM, se i stället dokument nr 7.

Nedtecknat av pinsp Karin Davidsson

Polismyndighet
Skåne

PM angående beslag

2010-1200-BG15641-3, Dokument 7

Signerad av

Signerad datum

Enhet
50UTR, Utredningssektion

Diarienr
1200-K163215-09

Uppgiftslämnare	Datum	Tid
Davidsson, Karin	2011-01-14	11:20

Beslag verkställt	Material för analys
Nej	Nej

Mottaget	Mottaget datum	Tid

Sätt på vilket uppgift lämnats

Upprättad av
Karin Davidsson

Uppgiften avser
dokument 7 på Mangs minneskort BG15641-3

Uppgift

Det dokument som märkts 7 skapades 2002-11-08 och ändrades senast 2003-12-20.
Mer information om dokumentets egenskaper finns på bifogad handling.

Dokumentets överskrift är "Addition to the file "HomoSomethingElse" och totalt är dokumentet 19 sidor långt.

Det finns i ytterliggare två versioner, dokument 6 och 11 men denna version är den som sparats senast och där det gjorts kompletteringar från föregående dokument.

Jag har strukit under stycken och text som jag funnit anmärkningsvärt. Det är bla om hur han beskriver sig själv samt en del rasistiska och våldsbenägna tankar.

Nedtecknat av pinsp Karin Davidsson

M907-21 (7)

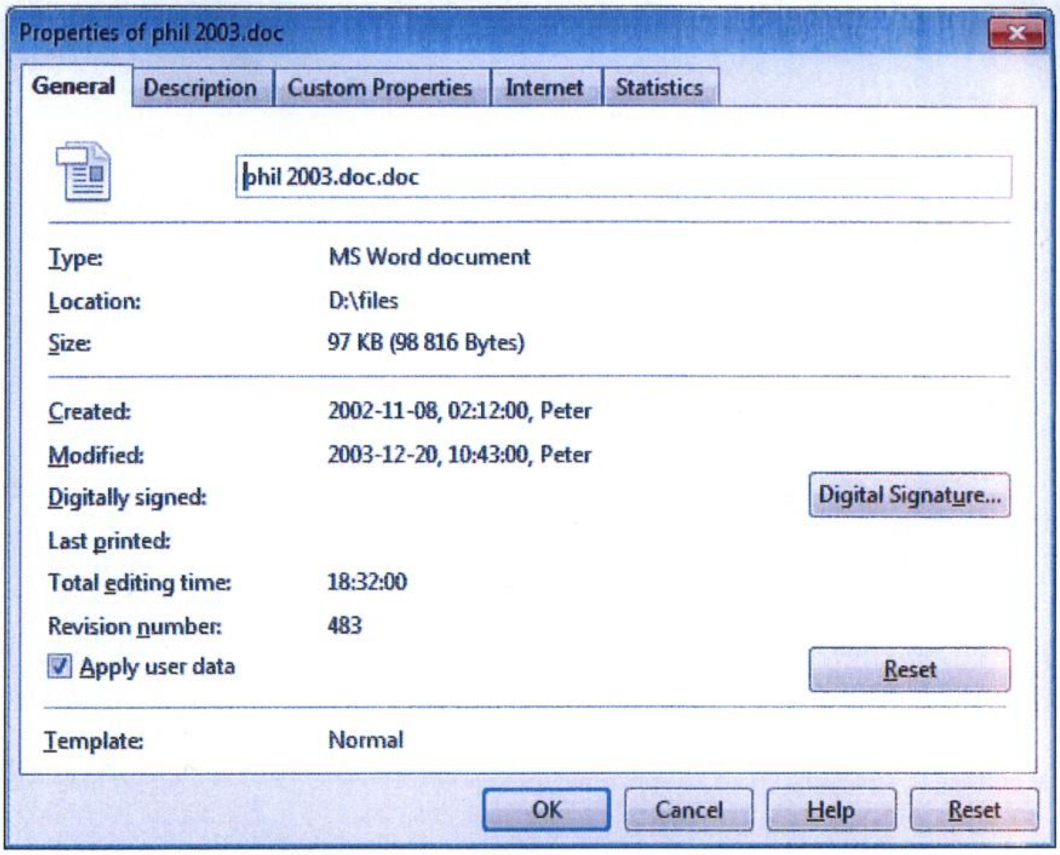
Properties of phil 2003.doc
General
Description
Custom Properties
Internet
Statistics
phil 2003.doc.doc
Type: MS Word document
Location: D:\files
Size: 97 KB (98 816 Bytes)
Created: 2002-11-08, 02:12:00, Peter
Modified: 2003-12-20, 10:43:00, Peter
Digitally signed:
Digital Signature...
Last printed:
Total editing time: 18:32:00
Revision number: 483
Apply user data
Reset
Template: Normal
OK
Cancel
Help
Reset

(7)

M927-21

Addition to the file "HomoSomethingElse":
Since man is aware of his own existence, the new race will begin with the "feeling of alienation". The rest is standard procedure.

-

"The world" is made up by a bunch of chemicals in your brain. Subsequently it is made up by the way the brain receives and compartmentalizes the information, and that seems to be the difference with me…

-

"If you have enough love for man you will understand that everybody is right. Therefore nothing can be a matter of right and wrong."

-

Animals may be aware of their existence, but since they can't tell us exactly, their existence is "another universe".

-

I am not interested in the social life. It is not a part of my universe. Therefore it is unreal. It goes against my free will, to engage myself in everyday verbal or social practices. Human rights – normal needs – what is normal for you is not normal for me. Your laws are not right for me.

-

Today we mate dogs with each other to achieve a desired result. In order to create a certain desired* being we will do the same with different people and personalities
*(Desire is based upon free will, which is how to communicate with God. Not to be confused with lust…)

-

My mother has always been the first in line of my crashing with the society of people and "the norm".

-

Imagination
Imagination is a deeper understanding of free will. What you percieve as your own free will can more easily be influenced by others – unlike imagination.

-

Brist på fantasi - det grymmaste straffet
Fantasi - fri vilja, man kan bara vara så fri som man kan inbilla sig i sin fantasi
Usama Bin Ladulås
Dräp dråp dråpast
The only thing that brings fear is the lack of knowledge.
Världsmästerskapen i krig – SIG-Sauer mot Glock.
Death - how bad can it be?
If people are not true - kill them! They are polluting all spheres.
Give war a chance
Stand-up philosophy
Smart violence – violence you get away with
"Brutality pays off in the long run."
"You can't comprehend an IQ higher than your own."

Example:
You approach an ape with a needle containing the anti-dote for his current illness. He lashes out and tries to hurt you. He does not understand that you're trying to help him.

Answer:
How can I make you understand that I'm only trying to help you? There is an obvious difference in our respective IQ:s, much like you and the ape. I simply have to try gaining your trust gradually…

-

Statement:

M927-21

"If there is going to be any real improvement, as in a great revolution, it has to come from what is considered to be politically incorrect." Connect the words "REvolution", and "INcorrect"; you can only revolt against something that is the norm as in "correct".
The chance that Negroes would form what is politically incorrect is almost non-existent, because they don't have the brainpower. That is, generally they think that they're going to "run amok in the streets" and "beat up the white man", or "make him pay for all the wrongdoings". And then what? Morning comes, and there is no food, no water, no functioning infrastructure, and he would, after a period of great savagery – die out. In other words they can not be politically incorrect because they don't fully understand what the word and concept means.
So, if anyone is going to improve the American society, it will be some "right-wing" idea. It is always the right-wing idea that pushes man into the future. Obviously the terms "right" and "left" stem from the two rows in the parliament, but the words have since then changed their meaning. The "right-wing"- idea is about reality; capitalism is the only system. We have to tear down what the Jew invented, all these cleverstupid ideas to seduce all lot of knuckleheads by making them identify with the "victim" Jesus. Palms down!

-

I'd like to state that me seeking psychological counseling when I was in Svalöv was an effect created by the school that I attended. I did not feel alive enough to create in that environment and fell ill. Under the power of suggestion, before I was able to withstand this awesome power of mass-psychosis, I believed that the problem was mine. It was the poor quality of the teachings at the school (which is one of the best in Sweden, by the way) that made me believe the problem was mine. Now, I regard the problem as theirs, and I was too pure all along. The system has a built-in tendency to destroy people that can not conform. The system needs to do this in order to function. So, in a sentence: I didn't have a problem of any kind, I was too good to fit in in an imperfect system - imperfect since I realized it's imperfections. One could ofcourse make a fool of oneself and say that it's my inadaptability that is the real problem. On a constructive note one could say that it is mostly the personality and creative freedom that are oppressed in the current system and that these factors should be looked into when creating an improved system or structure of thought.

-

The fall of the Roman Empire
"The fall came due to an increase of the entertainment industry." This statement or analysis is a typical example of how one solves problems using a real-time method. The fall came due to an abundance of factors, but the only thing of importance to us is the entertainment industry; since our own is increasing and spreads the values of people that could not have created the structure our society rests upon. We study the fall of Rome because we wonder how we might foresee our own fall. Therefore we can here exclude the other factors that are not likely to threaten us, or are beyond our control. Thus making the answer connected to our own time and situation. That the fall came due to the growth of the entertainment industry is a suspicion one has since the entertainment industry is growing in our own culture. So the answer comes using the real-time method. Furthermore, I think the "entertainment" is becoming more and more savage and without any programmed purpose of enlightenment, story telling or character building. The nature of entertainment today comes from life being too easy and too boring – too comfortable. The main reason for the fall of Rome would really be the decline of the genetic quality of the people, but since this is not alterable by the entirety of the gene pool we would focus on the factors the are understandable by the masses. The masses have never been able to solve a problem though; it will have to be solved by the sense of structure and imagination of the intellectual elite. Contemporary questions can not be answered using the current worldview, because the facts one finds in studying history are decided by the current worldview. One can not find something that one does not understand the nature of. The current worldview inhibits the clarity of vision, like a visual impairment, and since it is the worldview that is the main factor in our inability to solve these problems, the worldview will have to be altered by philosophers. Bring on the future!

-

The first Commandment
"Be true" is the first commandment in the moral code of the Viking. It is "connected to ground" –nature. The same nature that gives the people the sense of structure they have. Both orally and subsequently in the written text, the commandment stands out as being "smart and well thought-out in an awesome way" – therefore it is Godly. The purpose of the language is to communicate facts – "Here is an apple!" If you don't communicate facts, but lie and try to make my understanding of brought up issues lesser (par ex. by creating fine-print), you would be my enemy for the reason of conscious or non-conscious weakness. If you are not true in speech and writing, you have to be my enemy. Since you don't communicate facts, the only reason for you speaking to me would be to seek my downfall. On a similar

M927-21

note I'd like to state that there is to my knowledge no "fine-print" on the runes, meaning that they had too good character, faith in God, and intelligence to try to hide a certain fact in their writing.
"If you're going to communicate, you must be true. Otherwise I shall see it as a hostile act and communicate with violence."

-

"The law-abiding anarchist follows the nature of programming, the universal law, the genetic code, and not laws dictated by mortal people who represent a state or such."
"If the state dictates what freedom is, you can't be free. Unless of course, you agree whole-heartedly."

-

The ape, unlike the average-intellect man, is not aware of any illusions. This means that the illusions that the average-intellect believes in, has no effect on the ape. This makes the average-intellect man more controllable and docile (under the influence of the controller), while the ape acts on programmed instincts. The ape is much more difficult to control, apart from obvious control that makes him unable to function normally. The average-intellect can still function relatively normally even though he is being controlled.

-

Too much education that is state-controlled shapes the thought-structures of the brain so that the individual stands a much lesser chance of/at thinking freely. The state definition of freedom is the ultimate oppressor.

-

"I kill you now so that when you catch me, I have already "gotten back" at you for being angry with me for what I have done. I do it because I am convinced of that you are the type of person that has such feelings residing within you."

-

The brain does not tell the difference between entertainment-violence and violence in reality. Fear, cowardice, stupidity and selfishness are the reasons why you would want to experience the sensation you get consuming entertainment-violence. If you like the action-genre, you are a violent person and you want to kill - period.

-

You can't predict where you have a lack of knowledge. Therefore we will never be convinced.

-

The nature of programming is designed to not be able to interpret clearly. In order to avoid state-controlled people from defining it definitely, it is designed to be iffier and with a life of it's own. Certainly it will by these same people be declared as nonsense. To study the work, one must interpret it, not ask anyone else.

-

Cosmic
You shouldn't punish people on instincts of revenge or aggression. You should believe in the cosmic order of these emotions. You experience aggression, and when it comes, you believe that God programmed you to act on it. It's a belief, a faith, and not a primitive act of revenge. Besides, revenge is mostly a primitive spiritual experience.

-

Power
"To feminists, the male is at his manliest when he agrees with them."

-

Överfört från lappen:
Känslan är det enda sanna. I det moderna samhället måste medelintellektet ha verifikation uppifrån angående en tesgivares rätt, annars ifrågasätter han direkt. Väldigt många börjar tvivla på sin existens utan sina personnummer (utgivna av staten).

-

Naturen systematiserar och generaliserar – gör därefter undantag.
Vad ger DIG rätt att prata om rätt och fel? Förklara och utveckla!

M927-21

Neurologin är den nya världen, där de nya landvinningarna kommer att göras. Kalla det psykologisk konst eller nåt', hur som helst handlar det om att upptäcka begreppsuppfattningen. Som Christofer Columbus…

-

Time is a word thought out by the human brain. Time-travel is possible. To travel through time is to visit another mindset. Much less interesting is it to experience the actual times with the primitive bodily senses.

-

"Hate will persist as a linguistic definition only until you stop talking about it." In itself, it has no programmed purpose and therefore it is not real.

-

Liknelse:
The titanic is sinking. The captain says: "There's still a lot of work to do!" Like western-world politicians, he remains positive by thinking: "There's still a lot of work to do because this boat isn't sinking - it's just a temporary setback". They are not smart enough to comprehend how they could be wrong.

-

Reality is a matter of how you define it. The child is not yet socialized and has a better sense of reality (what the child wants to see) than adults. The lack of knowledge we normally associate with the child has pros and cons depending on how you see it. The adult claims to be able to tell everyone else what reality is. In doing so, he inhibits the freedom of others. The child sees what he wants to see, and that becomes reality. All peoples engage in cultural activities that stimulate their sense of reality. Almost all ethnocentered cultural activities have a positive connotation.
I live in a different reality, the one I have defined for myself. You live in "reality"; the only reality you can see with you impaired sense and you impaired vision. Impaired by the influence of others. This reality you wish to say is the only right one. To you, I live in a dream world. But I, unlike you have defined my own reality. If I was jailed and sitting in a cell, and you would come visit me, the walls of the cell would be like the walls of that cardboard box that the child has so much fun playing with. But to you that is just a cardboard box. You have definitely lost touch with "reality" in the actual sense. The actual sense IS free will, not inhibited definition of free will. To me, that cell does not exactly stimulate the bodily senses, but does make me more aware of the psychological definition of reality.

-

If you're going to give an order, do it in German! The sound of the command "Aufstellung!" sounds like a sword being drawn from its holster. The word "Vernichtung!" has the rolling "r" that sounds like a machine-gun.

-

In our culture, the rebelliousness of the youth is totally natural in the sense that it is a reaction to the "state of meaninglessness" that is ever present amongst the adult population. These adults usually can't pinpoint the purpose for their conduct and action. It's just "the way it is", they say. If the adults are really infected they will say: "It's the same for everybody." In Swedish this is known as "sossesåpan".

-

"Syftet är Guds närvaro"
"Purpose defines the presence of God."

-

Social inbreeding
An example of social inbreeding is when a person rises to give a standing ovation. The immediate question in the other person's minds is clear: "Should I too rise?" "Will it be considered rude if I don't?" "What should I do, and what happens if I don't?" A will to fit in and fear of not fitting in.

-

M927-21

Cadaver
After death, people should no longer have any say in what is to become with their body. Law should regulate the donation of organs, not fear or culture. Your body is a part of the soil anyway. You can't own land, not in Sweden anyway. Culture in this question has a negative influence.

-

Think in an incubator
Every though about "how it should be" is a result of people having forgotten how they got what they have. Life is a struggle and we have what we have because we have taken it from somebody else. A lot of people's thoughts are a result of them having lived in an incubator for far too long. They are not in touch with reality – reality includes the past, and the future brutality needed. The incubator does not include real freedom or responsibility. It is controlled by the good will of another – and that is always temporary.

-

The Elite
The elite HAS the power. By inventing every concept you use to define existence they have the power to dictate you every move of thought. It makes sense that they should have real power in a society.

-

Future governing:
1. The intellectual elite, the top 1% (compromising within the group).
2. The people, the physical mass, the physical power, the police (solves problems with physical force), different personalities having different fields of focus, all being equal)
3. The capitalistic elite, top 14% (the ones able to found all the companies/inventions you work for/with).

-

It's like I became aware of my own self, my own existence. When that happens, you form your own morals in order to survive. I am not unstable. You may say I am if it makes you feel on top, makes you feel powerful. That what it's all about – will to power.
If a computer becomes aware of it's own existence, it's about it's OWN existence as a separate entity. The process of separation is what I am going through.

-

Morals
Creating morals is like preparing a delightful dish. You add a bit of this and a bit of that. Taste it and… it needs more…something… Add two cups of such and one spoon of such and voila! There it is. Bon appetit!

-

Politicians are never at the frontline. The foot-soldier is. The primitive opinions of these foot soldiers are equally righteous because they will have to pay the price for the gambling of the politicians on the front lines. Broad masses in our society today have no voice because their opinions are considered primitive. They are primitive because the material for these foot soldiers subconciously know they will have to bear arms. It is easy for politicians to have visions, and equally difficult for common people since they are threatened every day by these immigrants.

-

Elevation
Elevation of the ancestors has the same purpose as creating Gods does. To uplift ones own ancestors is to make them Gods. Buddha is not an "ancient God and an ancient system of beliefs". He was a normal human being with character and an idea who has, for a long time, been uplifted to status as cultural icon, representing a system of beliefs. He was uplifted because the process of uplifting meant something to the people that came after him. This process needs ethnocentrism and fierce nationalism.

M927-21

To not uplift your own culture, as close as possible to your own blood, creates a lack of meaning and nourishment in the local social-life of all individuals in all situations. Most people live physically located to a certain area, and all other ideas are foreign to the human body since it is limited to this physical dimension.

-

There doesn't seem to exist a need for uplifting Gods in the parallel universe.

-

"Sisters are doing it for themselves"
"Behind every great man there had to be a great woman - but now sisters are doing it for themselves". A typical example of dislogic… We are not equal 'cause women don't need anyone behind them. They are stronger than men are.

-

I'd like to compare predator-capitalism and predator-psychology. It's a suggestive effect, when you try to imply the need of the prey. The psychologists think they're doing good, the capitalists admit they just want the money. Mass-consumption and mass-psychosis strive for one thing – power. The fundamental need is that you make money by insinuating that the prey should give some for the service. Only the weak do this – both insinuate and abide. I'd also like to compare psychoanalysis with the gossip-industry. "They got a hold of something and tell you that it's news" – Chris Rea. They hereby participate in the power-struggle, veiled they are trying to get power for themselves. The essence of my critique of them is that they're not true. I'm sure you can find positive sides to all of these criticized subjects, no doubt. But I'm talking about a world-view in which, this ingredient as a whole is negative. Besides, in evolution you don't win big, you win by a hair. The type of linguistic use that signify these predator-ideas are a result of the nature of the Jews. Chutzpah!

-

In order for the good to survive they must be the most brutal, otherwise other scumbags will try and use the good will of the good. "The eye of the predator." Kind but brutal…

-

Did Hitler have Asperger? He certainly reminds me of me. Mein Kampf was written (dictated) in an endless continuum on basically the same topic. He had an enormous sense of remembering details.

-

Band-situation
When I was playing in bands, my focus on my task was endless and repetitive work. The other members had social interests they pursued, I always found that disturbing. It abruptly interrupted my focus.

-

Books
I don't like to read books. They clog my reasoning by attempting to make me a part of the world-view that is pure mass-psychosis. My intellect is stronger and more free on it's own.

-

2nd Amendment
Unless the US constitution lasts for four billion years, the government will be overthrown by force by an well-armed militia*. It is unlikely that the government is going to accept this outcome. When they sense the heat they will simply change the law. It WILL happen. When they begin to change (more likely greatly modify and impair) the 2nd Amendment, the people must act with force – for they are no longer living in the U.S.A.
Who knows, maybe the men that bravely fought the British rule in America where also "longhaired, un-sexy, bearded and bitter and had trouble in finding women"?

M927-21

*Some other undefined force taking power is not included in this example

-

History
You study history with the focus being controlled by the current world-view. What you find is determined by the current definition of possibility.

-

Reality-check
You could not linguistically define that I would be:
1. Able to do what I have done, spiritually nor psychologically
2. Able as one man avoid getting caught by the protectors of the state
3. S'damn nice!

-

I'd like to state that I have always felt it was unnatural for me to study history, maths, sociology, and the other subjects in school that are submitted to a world-view and a linguistic use that don't fit me.

-

If you ask me to tell you about my childhood I wouldn't understand what you meant. My answer would be:
-Ask a child the same question.

-

We were told in school to state the word we liked the best. We were supposed to say something like "love" or "kindness". I chose the word "staff" in English because I found the makeup of those five letters to be beautiful. Words themselves don't mean anything to me.

-

Freedom of Speech
You boast about freedom of speech, but day by day the concept is getting more and more linguistically incorrect, meaning it is not true in reality. If any person, famous or not would state publicly that: "It seems that the more black people you have in a society, the more anti-structure and social chaos you have", that person's career would be terminated. Thus he would have very limited freedom of speech. In Nazism, you would not call it freedom of speech, you would refer to this as a linguistic and structural impossibility. To have that level of both social synchronization and individual freedom is not possible in a well-functioning society. What you can do is to create a space for that in society, like a nudist beach. Hitlerjugend.

-

Stress
I think my neurologically abnormal ability to resist stress (immediate and not immediate) makes me much less prone to need a religious excuse for my conduct. Religion feeds upon fear. Stress is a mark of that fear.

-

Lies
Lies affect people in the same way as religion, in the sense that they function because of the fears of the listeners. People need security, for some reason, and are prone to believe lies rather accept the truth of the struggle of life – and the pointlessness of the physical life. It is of course easier to believe a bigger lie than a small one. One feat of my Aspergers is that I don't really sense fear/have a need for safety and therefore I can easily accept the state of pointlessness and the state of a totally risqué life.

M927-21

-

Parasites
"Thou shalt not kill" is a commandment that works only if you're prepared to let other people kill and then move in with them. Works only if you're a parasite.

-

Facts
Only certain facts see the light of day under a fact-based assessment of history.

-

Security
Security as a feeling of personal satisfaction is an illusion. The need should be eradicated from linguistic use. To the greatest extent, the feeling of security comes from closing your eyes of things you don't want to see. You may insure your every family-member and all your possessions but we are on a rock flying through space and our destiny is and has always been hanging on by a thread. You are simply going to (if you have the need to feel "safe") have to close your eyes pretending our lives are not as unsafe as they are. You may cling to a well-insured mate that can support the offspring doing something that is politically correct in our time, but there is nothing more dangerous than tampering with the genetic quality of the best stem of genes on earth – the Aryan race. The best idea ever conceived is a term in German: Rassenpolitik. That idea is safe and the only "safe" you need.

-

Runar Mangs
"My grandfather had red hair."

-

About the text at rdos.net… I want to write down all my genetic/neuropsychological features.
Here they are:

- My grandfather had red hair
- My mother is left-handed. I am right handed but hold a hockey-club to the right. My father is right-handed.
- My linguistic use is simple and direct, "I mean what I say, say what I mean, and I'll say it once". To plead is useless because I have free will and I do what I do, and say what I say. I never stray from what I say and promise.
- Social behaviour seems selfish and primitive and I don't do it. I don't network because the side-effects are enormously detrimental to your personal identity and development.
- My sister died of drug-overdose with traces of social incapability/inadaptability
- I am savage, brutal, territorial, lack compassion (but caring for the gene-pool is a way of taking care of yourself that I do engage in), the word empathy is confused in our time.
- Hydrocephalus as a child
- Trepanned x2 (devils horns, frontal-lobe)
- Don't care for animals. If I would (ever) get two dogs, I would call them "Dog 1" and "Dog 2"
- I call people what I like to call them, usually "Arne" for both men and women.
- Totally fearless
- Don't experience stress as a negative emotion
- Sudden noises make me a predator in a split-second, totally aggressive where violence is the purpose
- Dislike disorder of logic (and of physical arrangements and colors), and law-breaking really gets to me
- I tend to follow my intuition instead of complex bureaucratic systems. Other peoples patterns or laws don't seem to fit me
- For some reason, maybe due to my disliking of high sounds, I tend to get confused when I try to sing. Something about the sound in my skull and it's relation to the ear.
- If I go shopping and find what I want, I often don't pick it up until later
- I'm not social but like the idea of a close family
- Love children because they communicate like me, ages 4-5 especially.
- If a child is ill-raised I will bend it right or watch it break.
- I tend to focus intensely on things to the extent that I'm interrupted only by my digestive system.
- Have a hard time reading books I'm not intensely interested in (schooling is very difficult since the books are written for HSS) – big pictures and provoking emotions work better for me. I also communicate in pictures. I have a hard time adjusting to the strict discipline of what is regarded as "good literature/good English".

M927-21

- I invent words and concepts
- Problems with authorities, unless they're extremely powerful and superior to me (occurred only at young age)
- I lack prejudice (although the word has taken on a certain politically correct meaning in our time).
- I lack herd-mentality. Peer-pressure means nothing to me.
- I easily get intensely and acutely bored if my intellectual and artistic needs are not met.
- I don't like to be corrected; it seems that humans "inhibit" eachother to be socially correct. They correct eachother to normality – compromising the "first cut"; the short moment of inspiration. What was originally an intention of free will, will have to get "accepted" by a lot of inhibited people and the quality dwindles.
- An important fact about my brain is that I don't loose my sanity or even get irrational when I become aggressive. I just "commit to destruction". Neurotypically, aggression knocks rationality out.
- I don't collect things. I keep few things for a long time. I have burned bridges behind me all my life. Always ready to move on…

-

Note

When I was about 19 years old, I chiseled an inscription onto my 1969 Fender Jazz Bass. It read: Jag är Gud (I am God). That was way before I knew about Nietzsche, Jung, and before any of my philosophical work. Psychologists say it's a sign of inferiority-complex but if I kill them it won't be so. If I kill all Christians there will be no Satan. If I kill all lawyers I can't be found guilty in a court of law. Parasites on the definition of freedom.

-

Investigative journalism won't be needed when people adapt the typically non-Christian behavior of telling the Goddamn truth at all times. A culture of linguistic purposefulness… Viking-quote: Here's me taking your innocence and departing.

-

I experienced intense fear as a boy of fourteen. Today I realize it was my own aggression I feared.

-

Benefits

I believe that following TNP will have enormous benefits over following Judeo/Christian religious thought-patterns. I do not divide issues into the main categories of good and bad. That clears my vision and understanding. All these questions involved in the understanding of what's right and wrong and the general struggle for good makes people experience such confusion and disharmony. Also, linguistically they are forced to hide certain facts about how they got what they have. If your society lived in peace, it probably didn't make a lot of progress. Because of fear, you don't admit yourself as an animal.

"Left" traditionally stands for spiritual values. "Right" stands for competition and usually brute force. The leftists consider (many times correctly) the right-wingers as being ignorant people spiritually. The right-wingers consider the leftists "a bunch of lazy, crazy hippies" (many times correctly). Because I follow TNP, I am totally spiritual and yet a predator. I accept that the programmer created the physical universe to be a battlefield.

If I find myself in a situation where I'm caring for a patient, I don't believe in the situation as being a caring situation. I consider the situation having its roots in a programmed purpose. The purpose being "to further the life of the gene-pool." It works both spiritually and in the animalistic sense. I BELIEVE in TNP and physically carry out the work I'm programmed for. Also, there are countless other benefits to the system.

-

The future of man will be in new neuro-types forming. They will not just become aware of their existence, but of their existence as separate entities or neuro-types. After that, evolution will not be passive, random (based on coincidental trial-by-error), but active (actively forced by the neuro-types).

-

Icehockey

Sweden Finland 6-5. When the score was 1-5 I said, based upon the opinion of my father, that the Fin does not have that maturity to handle that situation. The Fin knows how to fight extremely well as an underdog, but if the score is 1-5 he is likely to show off and everything will fall.

M927-21

-

Terribly wrong
If something is described as "terribly wrong", it is most likely a linguistic flaw. Everything is right, "The way the programmer intended it to be." The system of a state should be based upon nature, or the elite's interpretation of nature. The system should continue on the thoughts of Montesqcueue (!"#¤), and be divided three-ways, the intellectual elite, the capitalistic elite, and the physical elite. Nature has provided ways of solving problems, but you must follow nature. If a crime is committed, that obviously doesn't benefit the people, the people must destroy the problem (soft target). The drive to kill is in everyone who has ever thought that a movie in the action-genre was any good. All ideas that would describe that as "terribly wrong" are not good and lead to bigger problems down the line. The capitalistic elite in our time often steals money from companies, shareholders and taxpayers. This is a flaw of the current system, which cannot be corrected within the system. Nature involves fear and the capitalistic elite (10-15%) should fear the power of the physical elite. "Don't steal food from a predator." Today nothing happens if executives steal and the problem cannot be solved within this system of structure and the system of values.

-

Sports
The people spend so much time doing nothing important. Although they're enjoying it, it doesn't have a purpose or any meaning. "Meaning" is a word that is here equivalent with "to benefit another", or "to benefit our offspring". Instead of watching or playing sports, people could be out hunting criminals or smugglers. If people are not doing so, it's because they're afraid and that does not involve free will. The law should make this possible. They all want the chase, the hunt, and the final kill, but their definition of freedom doesn't stretch that far. Of course criminals will rapidly become extinct but you get my drift…

-

Jesus' Diagnosis
He would by psychologists have been diagnosed as: a megalomaniac, taking on the guilt of others, solitaire social disorder, a narcissist, a maniac, a psychopath, a Jim Jones pre-clone.

-

Words
Pre-clone, cleverstupid

-

What is significant with the average-intellect is that his brain processes the information the same way regardless of the amount of information he has acquired. He is unable to adequately process and behold new information because it rocks his view of the world. A view in which he has more power the more knowledge he possesses. When this world-view is rocked his brain and the chemicals in his brain react with/as what we call fear. New info is definitely a threat to him, even in the real sense because people desperately cling to the power they have fought for. To the future-world, the world in our time is "the middle-ages".

-

Almost every debate is about a difference in linguistic interpretation and everybody tries to twist the spoken word so that it seems that they are right. The word "problem" isn't real, it is linguistic. It's a matter of how one defines the linguistic components that are the basics of the regarding of life. Most problems, topics and issues that are the subject of every debate, are really problems related to definition. Apart from linguistic definition the other aspect is emotional definition.

-

Anarchy is a word issued originally by the elite, but used by the state in it's educational-system to indoctrinate the citizen to behave according to the law. Everybody knows what the word means because the state wants to make sure everybody knows that anarchy is a bad thing. The language-use is crippled. The people nor the individual haven't been given a linguistic format to process a good revolution against democracy. In the same way, the individual police-officer is only educated up the the point that he thinks that lawlessness can only be a bad thing and therefore he has the right to uphold the law (notice the word lawlessness and that there is no "good" alternative). My method would be to dissect the words law, uphold, and right.

-

M927-21

The body is a machine, it works only the way it's supposed to. Human behaviour should be the same (physical behaviour). I strive to behave like a machine. Any known alternative is nonsense. The people's contemporary definition of the word "machine" would be; "cold, stiff and calculative". I have a body-temperature of approx. 37°, and my behaviour is according to the programming. The comparison is made to explain how the Programmer programmed the body to function like a machine; the heart and lungs never stop, the digestive-system does the exact same thing it's programmed for, and so on. These parts of the body function like a machine, but they're not "cold, stiff and calculating". The contemporary definition is inaccurate. It is the lack of imagination of man that create machines that don't function better than they do, not that the concept "machine" is wrong. The human body and the physical universe are machines.

-

Religion and togetherness

Capitalistic forces want to get a hold of all the best computer-programmers and intellectual minds, regardless of cultural heritage or background. If you worship the dollar the idea should work. We will have to see if the human society can work using the dollar as it's God. In old times people selected the strongest people, so the idea is natural. However, it leaves out all other principles that have guided human social behaviour up to our time. I'm talking about blood, heritage, history, same skin-colour and general appearance, physical symbols, feeling of origin and unique identity. Maybe these principles can be successfully replaced, maybe not. Either way, blonde is knocked out in a "multicultural world". I oppose the concept based upon it's linguistic inaccuracy, it will create one boring assimilated culture. Many more aspects than blonde are of course also knocked out. Genetic communism.

-

"The truth is a local affair"

-

Even though people, and sometimes myself, call my line of reasoning "cold" I can guarantee that it is approx.. 37°.
If the white man goes to Africa, his skin will become irritated by the intensity of the sun. In the same way I become irritated by living in your society - the social surrounding that is not my natural habitat. Apply sun-block... But it doesn't exist.

-

Coming out

Coming out of the educational system, a system that prepares the individual/citizen for "the fitting in" into the social-system, I was inhibited in the flow of thoughts and actions to the extent that I fitted in reasonably. This concept is known from Pink Floyd as "comfortably numb". But I know it was never me. The influence of the educational system and the social education by HSS (Homo Sapiens Sapiens) gradually wore off and I became myself, as intended by the Programmer. This all occurred in my mid-twenties.

The fundamentals

I lack the fundamental HSS-behaviour of social interacting and "basic human values". I don't belong to the same neurotype and that behaviour is not natural for me and I deny the accuracy in calling me mentally ill. I'm not supposed to have these features. I lack nothing.

-

Hur e läget- teorin

du frågar "-hur e läget?"
jag får problem då jag inte förstår vad du menar
hur skulle det vara? De e vad det e...
jag uppfattar att det är en social fråga som människor ter sig med, man skall visst svara med typ "bra, hur e de själv?"
jag är inte intresserad då det antagligen e som de e med dej. jag kan inte heller kemiskt förstå varför du skulle fråga den frågan

-

"The future is near"

The future will become apparent in the alteration of the linguistic definition of the word and the invention and re-invention of new thought-concepts and ways of compartmentalising information.

-

Extreme can only mean one thing; more extreme than our current definition of the word extreme.

-

To follow the system is our most humane ability

What is civil with humans is the system. This means that to follow the system of TNP is more important than humans. Since we use an advanced language, the word civil is what separates us from animals and the system of civilisation is therefore more important than humans.

-

The educational-system

There is no point for the state in educating it's citizens to have a big enough definition of the words and concepts 'freedom' and 'imagination' that they might become a threat to the authority of the state. In other words, you are only as

M927-21

free as your educationally based conceptual definition of freedom. To breed the strength of individual thought it is essential that the individual is taught to disregard from the conceptual compartmentalisation of thoughts occurring in the masses due to the inbreeding of thoughts caused by social behaviour. This is quite easy to do for a person from within the a*******a*************.

-

Equations
The equations I calculate are emotional equations. They can not yet be explained in linguistic terms, and that is a real problem in the teaching-process. I find the problem very interesting and I will search for further mapping.

-

The origin of the chameleon
When the chameleon dies it supposedly obtains it's original colour. It could be that it is it's dead colour. I don't know if the dead colour blends in with the surrounding, but it may still be just the colour of death . The deception continues...

-

"The white man on trial"
Comparison:
"If the earth is round we would all fall off"
"If this guy thinks he belongs to a different neurotype, he must be mentally ill"
Based on the probability that white skin started as a mutation the following can be freely improvised:
He (the white man) is brought before a panel of representatives of the gene-pool. //We want to help you and protect ourselves. You must understand that we can not allow that you walk with us in the dark with your white skin exposing us all to the predators. We want to offer you medical and professional help so you can overcome the troubles and problems you face with your obvious handicap of having lost your natural pigmentation. Also, we want to make sure your children are not bullied for their inherited disability. You must comply! Imagine if we were all white, then we would all die out pretty quickly for obvious reasons. No race will ever survive being all white, that's for sure. //...It is the inability of the average-intellects and average-spiritualists of seeing possibilities with what starts off as a mutation. They think they're doing good, but they're not. It's not that they mean bad, it's just that they can't see beyond their ability due to lack of imagination and/or knowledge of compartmentalisation. The mutation is crucial for development. I, Peter Mangs am normal. As normal as any mutation. And I suffer due to the difficulties in adapting to the surrounding and due to it's (this society) inability to meet my needs. I refuse to undergo any psychological testing or analysis, because I am a mutation and there's nothing wrong with me. God intended me to be as I am. The neurotypical can not decide the nature of the neuroatypical. Besides, we don't use the language the same way thus making a supposed dialogue quite iffy. The only way we could meet was if we had an open investigative discussion because you were intensely interested in this topic. More than that, it takes the most intelligent minds on earth and a diverse body of intellects to be able to sift through another kind of compartmentalisation of information. Homo Sapiens Sapiens meets Homo Sapiens Asperger.

About Nietzsche's power-principle; vast statistical advantages are obtained by the culture or body of people who's culture that have an interest in gathering statistics.

Why is it so that 95% of the educated community within a certain field will object to the next "big idea" that some free thinker comes up with? Of course these people have weaker brains having the need to cling to old ideas. (The average-spiritualist also has a need for throwing stones, judging, since he is not elevated enough to be above the concept of judgement.) The clinging leads to security and avoids threatening their professional and social status as well as their self-esteem and sexuality. Free thinking is in itself the ability to shut out necessary exterior information and to (with imaginative origin) move in another direction. "Necessary information" in the previous sentence means that you have to have some skill, but that you must be able to disregard from the same thinking-patterns. "Weaker brains" means more precisely that they can hold a lot of information but that they have a lessened ability to think based upon imagination; to imagine.

"The bigger the lie the more people will believe it"
Being a social character, Homo Sapiens Sapiens falls for social mass-psychosis and believes that "that many people can't be wrong, they seem too powerful". Therefore it is easier for HSS to believe in bigger lies, par example; "Christianity and contemporary linguistic use and definition of language". HSS will for the reason of laziness (?) "fall in line" and believe in these commonly accepted definitions instead of thinking as separate individuals. HSS will spend more time engaging in rituals and being social, than in thinking as individuals.

-

Time-travel
The contemporary concept is clear; you place yourself in a can of sorts, set the time and date with your converted egg-clock, and off you go. Time-travel; to travel to another time than the present. The sensation will be fantastic for five seconds, then it will be boring. My definition of time-travel would be to erase all home-time influences on your

thoughts and the general experience of life. Starting from scratch, you would create you own definitions, language and system of compartmentalisation (Weltanschauung). To travel in time would be to erase the current time, and all of it's influences (from birth) from your viewing. After that you can travel to any mindset in time. To move through time technologically would be a mere entertaining sensation. Entertainment is boring and without purpose. You can't travel back in time and try to affect the occurrences of that time. To do so is to be trapped in your own time and try to, with the home-time world-view, change your own time. My definition of time-travel lies mainly inside the brain. To travel physically with the world-view you got at the time of your departure is quite primitive, close to useless.
If you criticise me instead of explaining why I say what I say, you're wrong. You must acknowledge that you understand my line of reasoning. This approach involves the attitude that no person with free will is above, or more righteous than another. You're using the wrong approach. The critique is always the wrong approach because it involves condemnation. You should make own claims exclusively.

Practice to kill
You got to practice to kill without the need for any cause because whatever cause you might need such as a state- or religious excuse, is only a illusion. In essence, the kill is the will to survive and survival-instinct. To become übermensch you must be able to do it without the need for any smokescreen whatsoever.
-
Psychological terrain
If a giant would live in our society he would have to, amongst other things, bend his back to the extent that he would find it extremely difficult to exist in society. The ways that HSS use the brain has created a psychological terrain that causes an unnatural position for me.
-
Ockham
The most simple explanation for the holocaust is that the Jews pissed people off. Considering the mechanics of man; to go through all that effort to kill these people must have been linked to survival-instinct, therefore the threat was real.
-
What is civil with humans is the ability to follow laws deriving from thoughts. Laws that are agreed upon can and will eventually be broken when new and better thoughts arise. If you don't behave civilly and follow laws, you are inhuman. Laws will always be improved though. I think the law should be a temporary "buzz" in the corridors of the intellectual elite since written laws are often out of date.
-
Due to the typical HSS-behaviour of trying to appease people, the language is not being used to let new ideas crash into the old, but to try to be politically correct and reap the most personal benefits. HSS linguistic use is far inferior to HSA since it includes the phenomenon called bullshit.
An argument is a dispute regarding linguistic definition, since the language is an agreement anyhow. The only other reason for an argument supposed to overthrow the opposing argument (instead of including it) is an inability to relate to other views. This is just a flaw in the system of compartmentalisation. The difference between a world-view and the system of compartmentalisation is that the latter is to much greater extent spun from within your own imagination and that it therefore (?) stands free of external subconscious influence.
Truth and lies are the same thing, they are just objectified as being right or wrong by a gathering of agreeing people. For HSS it is specific that more people have a more awesome effect convincing more individuals regarding something being either true or false.
-
Knowledge - Disknowledge
Knowledge or a certain piece of information immediately creates a mould or a template for the structure of thoughts that is hard to break or unlearn. The template is what we can call disknowledge. Social alertness (mainly) decides that all that knowledge makes up a system of compartmentalisation. After that the thoughts of the social being have been formed to fit the mould. Disknowledge inhibits the flow of truly free thoughts as it is quite hard to break away from the system of compartmentalizing the disknowledge. Free is a word interpreted by the individual but inhibited by the system of compartmentalisation that follows the structure of the word "free".
-
"Nothing is proven that does not benefit the reigning power. To prove it, one must smash the reigning power."
-
There is no stronger connection to nature and logic manifested in a political form than race-policy. To turn away from race-policy is THE stupedest idea ever concieved by man.
-
Den mållöse jagas av tiden. Målsättningen jagar tills tiden är slut.
-
A typical example of variations in linguistic definition:
- I'm a genius.

M927-21

HSS would interpret this as being a socially volatile statement bordering on narcissism. HSA would just consider the content of the words and reply: -Oh yeah? Good for you.

-

If the representatives of the judicial-system don't allow crime to rise (this is done passively) they can't make more money.

-

As psychologists become more numerous, people will become more and more mentally ill or at least suffer from various mental "conditions". In fact they won't become more mentally ill but the concept of mental illness will have entered their brains as both a linguistic definition, and a conceptual idea. After that they will identify with the image of being victims and the psychologists will make more money solving the problems that are the basis for their income. The same problems are manufactured by the psychologists.

-

Things that are symbols, symbolise, fulfil the purpose of symbols, or have a symbolical value - have no purpose. If a crime has been committed, the punishment is just a stupid symbol for what should be replaced with race-policy. The crime was committed for the reason of weakness (genetic inadequacy).

-

Nothing has happened and nothing has happened.
1. Nothing has happened because the word "something" has not been filled with any important or significant events.
2. Nothing has happened because no one knows about it.
"No one knows that nothing has happened."

-

You can not find what you're not looking for, and what you're looking for is decided by the current world-view so therefore I have abandoned the fact-based version of history. In my view, facts are based essentially upon the free will that you create facts with, nothing else. Free will only works if it makes logical sense. Otherwise it's madness.

-

You aim to preserve peace because you have the most to loose if war breaks out.

-

About the claims that I have "a narcissistic personality disorder"; there are no concepts or words to explain a more accurate definition, so the educated idiots will use the concepts that exist in their books. If I would state that I am "the son of God", they would have come to the same conclusion and add megalomania to their analysis.

-

"Poor man's philosophy"

-

Things change, yes, but the way things change doesn't.

-

Having no understanding of right and wrong can not be wrong, because it does not involve the concept of wrong. I choose to have an understanding of right, where right is defined as my free will. Everybody is right.

-

The being
The being is decided by the possibilities of the being that are based upon contemporary social trends that stem from the world-view and linguistic format.

-

What you want is nothing more than the contemporary definition of the possibilities that word (will) has. Add to this the suggestive effect the surrounding social scene has on you, and you're hooked.

-

Who are you?
You are the possibilities of who you might be. These possibilities are decided by factors like your spiritual self, your physical self, and the surrounding social climate, linguistic definition and the existing system of compartmentalisation. Unless you are Homo Sapiens Asperger, then you deciede without the influence of the surrounding climate.

-

Lagom e inte normalt, det är snarare oengagerat. Dom som inte är som mej är maniskt normala - onaturliga.

-

Allriskförsäkringen tar död på allt liv.

-

My mother is, according to the Swedish law, totally legit and has never been involved in crime. My father, on the other hand, is involved in tax-ovation. In my mothers view (which is linked to the written law) she is a decent person because she paid her taxes and my father isn't because he didn't. However, it is my understanding that he, being a business-owner unlike her, paid a lot more taxes than she ever did. So what is decency? To pay a little tax, say 100 Skr, legally, or to pay 200 Skr legally and be judged of tax-ovation for another 200 Skr? My father did not support the policy of the social democrats.

M927-21

-

History - Fortune-telling

Historians are like fortune-tellers, they claim to be able tell the future when they say: "to know the future, you've got to know your past, so pay me some money for my time and I'll tell you."

-

Svenska nationalsången: Bingolotto!

-

It is better to have an intellectual elite governing the state in real-time than having written laws to follow because the written laws are always out of date.

-

The US constitution

The 2:nd amendment of the constitution of the United States does not provide an answer to optimal life, it provides an escape by which the people might improve or overthrow the constitution. Other nations basic laws do not include a structural possibility for such an improvement/overthrow. With the constitution the forefathers gave me a structural right to "not agree", not only a right to disagree within the system, but the right to overthrow the constitution when and if I could do that.

-

Psychologists are nothing but emotional bureaucrats - känslobyråkrater.

-

I am so rich that, in lack of a better word, people will call me a narcissist because they can not relate to that type of personal wealth. To them it has to be a fiction of my imagination.

-

Who's the mark?

Acting suspicious would be to identify with a victim, a mark. You become a target when you identify yourself as one, taking a defensive position.

-

You don't loose because you're doing your best, you loose because your best isn't good enough. This society is doing what it can to prevent crime, chaos and disorder, but it isn't good enough. I want something that gives me what I want.

-

The awareness of danger gives you some comfort. I certainly don't aim to hand out that info. My dangerousness is my best-kept secret.

-

I guess I'm pretty close to Camille Paglia in a sense, so I've just discovered.

-

Empathy is a two-folded sword. To solve certain problems, like crime and drugs, empathy in the form of human rights is certainly a major obstacle to overcome. I, as opposed to you, would just solve the problem by denying a lot of people their human rights, 'cause either way this will happen. Your attempts to solve these problems are not intelligent, you're just fooling yourself that it can be done while not actively defeating these criminals and thus denying them their rights. You should (if you had my lack of empathy) learn to see it my way and not feel any bad feelings when doing so. You don't have to look away. Look at it and accept responsibility for what you have done (hunting these people down). You shouldn't associate any bad feelings to it manifested in words like cold-hearted, lack of empathy, cynical and so on. So, I don't feel empathy and I don't miss it. It's gone and it leaves no void. Most people would have to compartmentalize that as me not feeling any good feelings at all. That human portrait is represented in the manuscripts for the plays and films in contemporary times – the bad guy. I am neither good nor bad.

-

$9.95

The product costs $10. It doesn't cost $9.95 because that does not have a linguistic purpose of communicating facts. The actual price is $10 and the rest is a Jewish infection in the sense that the influence of the Jews has been detrimental on the linguistic use of the Vikings. The language has the purpose of communicating facts, therefore the first commandment of Viking morals is - be true. If you sell something for 9.95 you are not communicating facts, you are trying to bend the purpose with the language because your sense of structure is not adequately developed to live with people of Aryan quality. You are like the Mafia, like a parasite. The Mafia is made up of people who are unable to function within the parameters of a civilized state, and is a parasite on society and the people. You (the infected) are a parasite on the language. Taking advantage of peoples good faith and defenselessness. The reason why the good are unarmed and defenseless is that they want peace, they are peace loving. You on the other hand are all bad, or genetically inadequate. You are what is bad with man.

-

Art is to make physical practice of imagination.

-

M927-21

Emotiomatics
The emotion is more systematic than the comprehension of systems like typical contemporary science and logic structure. It therefore has numerous fields (not all) in which it is more reliable. With emotiomatics you calculate emotions in the individual in order to prepare for certain situations, and for to solve problems. It's important to gradually learn about emotions like stress, fear and so on, so you won't be overwhelmed and break down, since the breaking-down is a result of lack of comprehension. It is important to understand that emotiomatics is an art-form. You're going to have to trust the instinct, learn about how it is programmed, and not need the support of others. To lean on others would be social inbreeding.

-

The Skeleton
Democracy is a linguistic skeleton of what was once a living body. Words without content which only the emotional bureaucrats, the dumb, and the inhibited still believe in.

-

Det som är värt att förkasta finns bara i dig själv

-

I am a perfect mutation

-

Regarding Aspergers; The system supplies the citizen with concepts to explain the problem, but not the asset. Professionally educated people to help the problem are supplied too. Educated by the system to find "meaning in their work". All this to hide the imperfections of the system.

-

State-religion
To worship the state is to let it, in all its ways, define the rights and the facts.

-

Perfect mutation, defect mutation. The diffrence between adaptability and inadaptability.

-

I am to greater extent without preference. Politically, socially, hobbies, tastes and so on. I seem to relate to things not via the sences but via, or with the inside as origin, and the external as a mere representative for it's or my psychological origin.

-

I have a wider ground to stand upon before I choose the action. Talking in terms of politics, this is especially useful. Other people have a certain conviction, based upon already mapped factors, and it is right in a certain situation. As new situations occur, he will stand no chance in using the same method once again. This principle is discussed before in the concerntric world-view. I am fully prepared to call it excentric, I am not sure exactly what it means.

-

You know everything cause what you know is everything to you.

-

The definition of a linguistic collapse is when two or more versions of linguistic interpretations occur. I prefer to stick to the purely static and mechanic use of the language.

-

PM angående beslag

2010-1200-BG15641-3, Dokument 8

Signerad av

Signerad datum

Polismyndighet
Skåne

Enhet
50UTR, Utredningssektion

Diarienr
1200-K163215-09

Uppgiftslämnare	Datum	Tid
Davidsson, Karin	2011-01-14	12:30

Beslag verkställt	Material för analys
Nej	Nej

Mottaget	Mottaget datum	Tid

Sätt på vilket uppgift lämnats

Upprättad av
Karin Davidsson

Uppgiften avser
dokument 8 på Mangs minneskort BG15641-3

Uppgift

Det dokument som märkts 8 skapades 2002-11-08 och ändrades senast 2004-01-06. Mer information om dokumentets egenskaper finns på bifogad handling.

Dokumentets överskrift är "Nature of programming 115" och det är på en sida.

Dokumentet är identiskt med de raderade dokumenten märkta 1,2,4 och 5. Handlingen biläggs inte detta PM, se i stället nämnda "raderade" dokument.

Nedtecknat av pinsp Karin Davidsson

Polismyndighet
Skåne

PM angående beslag

2010-1200-BG15641-3, Dokument 9

Signerad av

Signerad datum

Enhet
50UTR, Utredningssektion

Diarienr
1200-K163215-09

Uppgiftslämnare	Datum	Tid
Davidsson, Karin	2011-01-14	12:36

Beslag verkställt	Material för analys
Nej	Nej

Mottaget	Mottaget datum	Tid

Sätt på vilket uppgift lämnats

Upprättad av
Karin Davidsson

Uppgiften avser
dokument 9 på Mangs minneskort BG15641-3

Uppgift

Det dokument som märkts 9 skapades 2002-11-08 och ändrades senast 2004-12-28. Mer information om dokumentets egenskaper finns på bifogad handling.

Dokumentets överskrift är "The Nature of programming 115" och det är fem sidor långt.

Det finns en del understrykningar i texten bla gällande hans syn på empati, objektivitet mm.

Nedtecknat av pinsp Karin Davidsson

M927-23 (9)

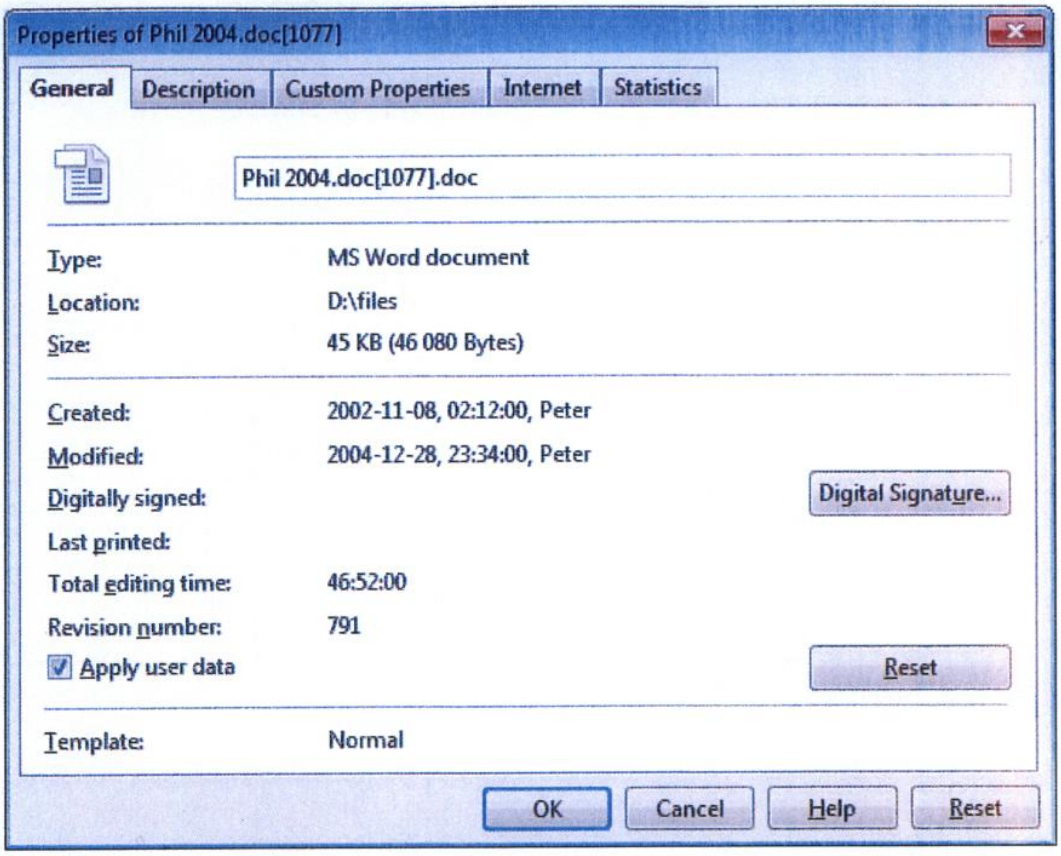
Properties of Phil 2004.doc[1077]
General
Description
Custom Properties
Internet
Statistics
Phil 2004.doc[1077].doc
Type: MS Word document
Location: D:\files
Size: 45 KB (46 080 Bytes)
Created: 2002-11-08, 02:12:00, Peter
Modified: 2004-12-28, 23:34:00, Peter
Digitally signed:
Digital Signature...
Last printed:
Total editing time: 46:52:00
Revision number: 791
Apply user data
Reset
Template: Normal
OK
Cancel
Help
Reset

9

M927-23

The Nature of programming 115

Who you are, who you think you are and what you think, subsequently who you might be, who you think you might be and what you might think, is a result of a few factors

- Linguistic parameters deciede the linguistic possibilities, ”if it isn't possible here, it's not gonna happen”
- The current world-view accessable through all parts of collected human knowledge apart from social interaction
- The process of social inbreeding amongst humans with the characteristics of how social status affects self-image, and the tendency that certain ideas seem more or less credible related to the social status of the person or authority that communicates them and the subsequent peer-pressure to fit in with ideas that might be right or wrong
- The system of compartmentalizing information.

Your views on this topic are not chosen, they are socially inbred. I on the other hand, have chosen my views.

-

Communicationication

Communicating with other people is like communicating with shadows of what lies in your own psyche. People try convincing others of their view as a direct result of not understanding other views – social inbreeding. This occurs over and over again and almost every individual is slowly grinded to similence. The state pracise this to the greatest extent too. This principle is the opposite to a concentric world-view.

-

Critisism

To critisise a new opinion on the basis of the idea that "the old must be right" isn't any good. This is a conduct performed typically by the average-intellect who probably collected knowledge about things through the process known as social/intellectual/educational inbreeding. He has aquired knowledge and uses that as a foundation for his thoughts. It is what he thinks with. He's saying "if the earth is round you're gonna fall off". He critisises the new idea based upon his current understanding. What you know in your heart and intellect isn't always right. He is like a person with no sense of style that needs a fashion makeover, he felt comfortable in his old clothes but, with a little help, he can feel comfortable and have a sense of style and actually look good (the second purpose with clothes). Some of these people feel insulted that people think they have no style, but in the end they realise that they really needed it. You've got to be ready to make a change.

Note: inbreeding is breeding, not immidiate death. This metafor means that you do collect knowledge, but the wrong kind of knowledge to solve the problem optimally. You do think, but using parameters that are un-creative. You can not just aquire knowledge, you must improve the operating-system with which you compartmentalise the information.

-

Relationships

Relationships are almost exclusively about communication. Having a commuication-style like mine changes all relationships. I communicate better with children and in a position of absolute authority. Children communicate with/about imagination and the communication is more direct and from the center of their psyche, this occurs before relationships/social models are fully established. Then most become socially inbred and learn how to veil things.

-

En sosse

En sosse är en människa med brist på individuell karaktär som låter staten och lagen övertyga svaga element om språklig definition, och bestämma vad som är rätt och fel.

-

Special-interest

This typically non-social feature of the human being is what to build on in the future. The advancement of the human race is is a creation by the worker who is consumed by his special-interest. Communication might be a special-interest though. The social feature is more primitive and superfluous, a feature more rampid amongst primitive cultures. When the broad masses get to choose, they choose to be slaves to their needs and desires. The Man mentioned it – "you can only do one thing the best". Find the special-interest with which you can best serve the gene-pool. To not have any is risky, and you will at some point get knocked out as a insufficient primitive entity.

-

I have no need to see myself as good, because I have no need to see others as bad nor to condemn.

-

Wanted!

M927-23

A view that is wide enough to cover all aspects of human values and thought-principles. Let this view be the basis for a party or such, that an intelligent man can vote for. All parties in our time are narrow and people who vote for them are narrow-minded and/or inhibited. The inhibition prevents them from seeing other views. My view and my being stretches from left extremism to right extremism.

-

The purpose with having one party is as follows:
If we are going to live together, we must interpret the concept of right the same way. A society…

-

Nempathy
"An aspergerian has no empathy". This is an HSS- statement regarding his interpretation of the compartmentalisation of the inter-personal thoughts of the Aspergerian. He (HSS) fails to see that we just compartmentalise the information in a diffrent way, closer to the linguistic, mechanical meaning of the word empathy. We are more introvert and therefore THINK the information regarding how another person feels – if we have a personal interest in it. We hereby avoid being socially inbred. We have a diffrent way to compartmentalixe empathy, that is not the same as no empathy. But to HSS it seems like we have non, because the way he comps the info.

-

Charades
…nempathy continued. Based on the explanation of how introvertness works, one can say that all human relations and display of human interaction is theatre, or charades. You learn (by social competence) your role, the role you wish to play at a particular time, and you call it "how and what you really feel". You learn when it is appropriate to do so, and get to be socially inbred so that you compartmentalise the info in the same way others around you do and get to be normal. The be S.I. is to not see the diffrence between yourself as an individual and the social expectations of your conduct.

-

"Without truth the language is a hostile instrument"

-

Purposefullness
To use a plow or a hack and cut through topsoil and plant a seed has a programmed purpose. The purpose is for man to plant seeds to eat and thus survive. To hit a golfball through the air with a club has no purpose. God has not given the event a purpose, it doesn't achieve anything. Therefore it has no programmed purpose and I interpret it as being Godless.
"Purpose proves the prescence of God." To build a society where Golf and other such purposeless sports exist is a Godless society. An individual can adapt and play Golf professionally and thereby survive, but it isn't intelligent. The genepool is not advancing. In a progressive universe one can not stand still because it is the nature of everything else to naturally advance. God programmed this universe to be such a place. The intention of the programmer – the nature of programming.

-

Enstöring
Om du kallar mej enstöring så har du antagligen en rädsla för att vara ensam själv, då du betecknar det som stört att vara ensam så mycket. Du har också ett behov att förkasta. Hur som helst så har ditt verbala agerande inget syfte utan är endast en social människas kommunikativa behov av att få medhåll genom sitt konstaterande av att "så e de".

-

Social inbreeding
All great thinkers have avoided becoming socially inbred. Their thoughts are unique as opposed to the views found within the social system which grinds every thought to similence. In a system with higher education, the educative system is also a social one and therefore it can't avoid the inbreeding of the system of thoughts. Another observation I made is that the speed of thoughts is slowed down to the greatest extent by excessive social inbreeding/interaction. People are people and they become alike when social.

-

German Psychology
..is based on evolution. Asperger syndrome (HFA) is a neurological mutation, not a handicap, disability or a problem. A mutation is created and is supposed to survive by adapting to the surrounding and solve the specific problems that arise trying to find a niche - Gods plan. Traditional Jewish psychoanalysis is all infected with victim-based linguistics and world-view.

-

When an autist like myself has a dialogue with another I am actually having a dialogue with myself. Unlike HSS. The issue whether or how much of the dialogue is personal or between people is a philosofical one.

-

M 927-23

The forest and the trees
I am like a scientist that studies the forest by studying it's trees. The forest is of course a collection of trees that is a collection of… and so on. This is a metaphor for society and the individuals in it. The individuals cannot see the forest for the trees, meaning that they are trees and look on other trees from a fixed position. "To have an open mind" is to the individual to turn and look behind him and around him. He of course does not see the rear sides of the other trees and does not get a full view. I study all the separate components of each and every individual without beeing a tree. I do not have a fixed position from witch I regard the individual, I see the whole individual, and each and every individual. This is known as the concentric world-view.

-

Supply and demand
… is the same for a world-view. There is no need for another world-view, therefore I can't sell it. This is why it takes a long time for people to revolt in good (food and entertainment) times. They can't see that were heading for collapse. More precisely on what principles the collapse will come…

-

Unlocking the creativity
To create; to differ from the current, and also move forwards in time and in life. Usually, creative people are people who have the ability to shut out the surroundning and the preconcieved ideas that the drudgery of everyday life is made up of. To play music isn't neccesarily to create, it might be about repetition, and about upholding a social posture. Creativity jeopardizes social posture, self-image and other factors. Creativity requires a personal look inside, in the process you've got to fight the inbred surrounding.

-

Empathy/Antiempathy
When I say I have no empathy it means that I also have no antiempathy. You interpret having no empathy as having no empathy. Thats wrong. To me, having no empathy means to not know the emotional concept of empathy. It includes no void, and no lack of empathy. It is a typically social feature, the stuff you (HSS) need to function. I (HSA) with HFA function without it. I, being a non-social person, substitute empathy with intellectual observation. I hereby avoid social inbreeding, and experience greater freedom.
Repeatedly people have gotten mad at me and I have tried to analyse why. I come off as being an arrogant, insensitive person and people react negatively when I don't behave the way their particular circle-of-friends do. People needed confirmation on that I was an idiot so they seeked out someone who agreed with them. This process is social inbreeding because they all learn to see things the same way and subordinate themselves according to the social structure according the social status of the one who speaks out regarding my idiocy. I see their opinion as stemming from a need for a certain social conduct to uphold the social status and structure as well as self-image which everyone involved in this process has. Also, new behaviours requires a new look on things, that requires intellectual effort. Most people barely get by in trying to understand life and respond aggressively on the increased workload.
Social status is here the same as self-image. Interesting to mention here is that successful people, particularly famous artists (they have high social status), gets away with a great many things that would be unthinkable for others with lower (average) status. Another note is that famous artists often loose themselves since their unexpected high social status blurres the self-image.

-

You can't use one world-view to understand another. You can't use one method of compartmentalization to understand another. You have to be blank or make yourself blank. It (the other view) can be promoted using charisma.
You probably see yourself as good and something that you percieve as a threat must therefore be evil. "If the earth is round, my God, were all gonna' fall off!"

-

Subjective-Objective
I have a hard time remembering the diffrence between these two words. They (or the diffrence between them) don't fit my way of thinking. They seem inadequate.

-

The world-view that psychoanalysis is based upon suggests a victim and is 51% bad. The findings of mister Freud are otherwise good and useful.

-

To respect everybody
If one is supposed to respect everybody then they need to be alike in the way they think. That will never happen of course. So you will have to disrespect the ones that don't agree with you. The idea is sprung from a culture wanting peace after they have taken the biggest slice of the cake. This culture has the least respect for other cultures and the idea bears the marks of typical christian duality. One can learn a lot from the idea but it is in

M 927-23

itself rooted in disrespect and fear. Mental communism supervised and controlled by a self-appointed polite bureau.

-

It's better to withhold the truth than it is to try telling it to people who most likely won't understand and/or agree.

-

Perfect mutation – defect mutation

-

Creativity – what differs from the surrounding, is difficult with social inbreeding.

-

"If you understand all opinions you can't have an opinion. An opinion is one of many."
If you don't agree with this statement you would argue and try to win me over or simply explain why I'm wrong. In doing so you would try to increase your own social status and increase your self-image. And engage in social thinking, wich is all about finding others that agree with you.

-

It's amoral to follow the written law if one does not agree with it. It's an intellectual duty to oppose it when disagreeing. People who don't are simply lazy and uncreatively comfortable and should not be democrats.

-

There is nothing wrong with the forming of a mutation, it is the way by which the Programmer creates. People fear becoming neurologically mutated because it is risky. One should submissively accept the nature of the forming of mutations. Psychologists want to make everyone "normal", the Programmer doesn't. Regarding this topic, normality is essentially peoples fear. Psychologists need this fear to make business, and even though I give some credit to their ability to understand and solve certain problems, I will not accept the victim-based principle. It is counter-productive or "evil".

-

"I'm a mutation and there is nothing wrong with me." A new breed of people will develop from neurological mutations, most of them will be crazy and die out for various reasons. But at least one of the mutations will be powerful enough to survive and knock HSS out.

-

I'd rather be right than normal.

-

The language is but a meeting-ground, and if we don't have the same linguistic definition, I can't meet you. We must first agree on the same linguistics. The language is by no means perfect and that should be kept in mind.

-

The Status Complex
…is about how a reciever (an individual) relates to info from a sender, and how both their respective social or structural status affects the info. This is an important part of the system of compartmentalisation. A person with higher social status has more to loose if the "new idea is right"; his social status will greately diminish and thereafter his personal status (selfimage) will dwindle. He and his likes will oppose progress more than other people.

-

When you are communicating with others regarding morals and views, you are basically communicating with yourself.

-

Most of the external world is symbolic, made up of representatives of purely mental dwellings. This symbolism is culturally primitive and should be dismantled. An expensive watch keeps time not much better than a cheaper quality watch, but holds a symbolic value that is, apart from esthetics, nonsense. Estethics can be made cheapely by the way… In my condoe I have no "stuff" of any kind that holds only a symbolic value, such as paintings…

-

Imagination is so crucial, it should be make into a separate subject in school. Imagination is individually introvert and a real talent of mine. Should be practiced to avoid social inbreeding and breed more geniuses.

-

Public Schizophrenia
A person can be schizophrenic, but what is public schizophrenia? A common notion that "we are normal people and our definition of reality and moral is the correct one".

-

Systemet har vilja till makt över individen och programmerar medborgaren att visa följsamhet…
10 Print "Värna om demokratin"
20 Goto 10
RUN

-

M927-23

Travel
The need or urge to travel and experience new inputs via the senses is a need I lack. It seems it's a part of symbolism – where external things make up for the shortcoming of the brain.
-
The period people spend in the educational system these days tend to get longer and longer and it spurs the social inbreeding of thoughts.
-
Symbolism – Materialism - Religion
The thought of "having a new fancy schmancy car" is the same as religious prayer. Fills the same need – confirmation.
The ladder of social status is a part of symbolism, if you're high or low it sends a symbolic message.
-
Social Thinking
Social thinking is when individuals think the concept of "right" can be found in any social dialogue, when they discuss with others what is right and wrong – an agreement between individuals. I don't practise it because my awareness is of myself and I have free will – regardless of the existence of others. The language isn't sufficient to define a clear understanding of reality. The language is the means by which people agree.
-
The you
A cup is filled with content, that is the you. The content is you and it defines the possibility of the interpretation of yourself. The content is knowledge that existed at the time of your physical life. If you travel in time, that is move your physical body to another point on the timeline, you move only the cup. Not the you. So the you isn't limited to time. The you that you know is mostly the result of social inbreeding. The real you is free will.

-
Factory – Efter Plugget
…handlar för mej om hur jag som aspergerian upplever rädsla inför att jag själv skall sätta schemat och finna egna vänner efter skolan har slutat göra detta åt mej.
-
The language is a country or land, if you make claims someone will oppose you. I as an individual feel violated if someone tries to tell me what facts are or what truth is. I have my own definition of reality. And that definition of reality is another universe.
-
Let Me Entertain You
Why do you, or not, want to have children? Is it selfish or what is it?
Why do you have an advanced social relation to other people? What is the purpose with these relations? Are they on this earth to entertain you? You certainly argue with them if they don't…
-
Knowledge
Knowledge that is a result of thought is a product of imagination. After the imagination-process comes the comparison with the current definition of reality, either as scientific studies or artistic creativity. Does it (the product of imagination) coincide with reality, is then the question.
-
I think of my view that it is a result of God's purpose with me as an individual. I am my own serial-number in the sense that I am made to be what I am and think what I think. Other people tell me that they "don't agree" with my views. Then they go on explaining their views. The agreeing-idea is not an idea I follow. Like I said before I am made to think what I think, and I can't be wrong. It is a lack of empathy that makes others say that they don't agree. They simply don't understand for the lack of empathy. It wouldn't neccesarily be right just because we agreed with each other. That would just be a temporary socially inbred agreement. What's right is that we were made to combat each other and only on occasion agree with eachother. Or the other way around. I am here trying to explain in what way my thinking differs from neurotypical thinking. It is typical to engage in dialogue with others regarding right and wrong. I don't do that because of the negative effects it causes. The agreeing idea is a social process known as social inbreeding and the explanation of how the process works is known as the Status Complex.
-
Postoperativ abort
-
Om du inte är sann exploderar universum.

M927-23

-
Så e de
Människor säger till varandra i ett försök att få makt: Så e de! Ett konstaterande om hur de e, dvs deras version om en nästan axiom-relaterad sanning. Bra ex av hur man förklarar s.k. status complex.
-

Polismyndighet
Skåne

PM angående beslag

2010-1200-BG15641-3, Dokument 10

Signerad av

Signerad datum

Enhet
50UTR, Utredningssektion

Diarienr
1200-K163215-09

Uppgiftslämnare	Datum	Tid
Davidsson, Karin	2011-01-14	12:45

Beslag verkställt	Material för analys
Nej	Nej

Mottaget	Mottaget datum	Tid

Sätt på vilket uppgift lämnats

Upprättad av
Karin Davidsson

Uppgiften avser
dokument 10 på Mangs minneskort BG15641-3

Uppgift

Dokumentet som märkts 10 skapades 2002-11-08 och ändrades senast 2005-11-11. Mer information om dokumentets egenskaper finns på bifogad handling.

Dokumentets överskrift är "A+B=C Understand the limitations the language has in defining absolute truths…" och är sex sidor långt.

Det finns en del understrykningar i texten bla ett stycke med överskriften "Do you think I´m stupid?"

Nedtecknat av pinsp Karin Davidsson

M927-24 (10)

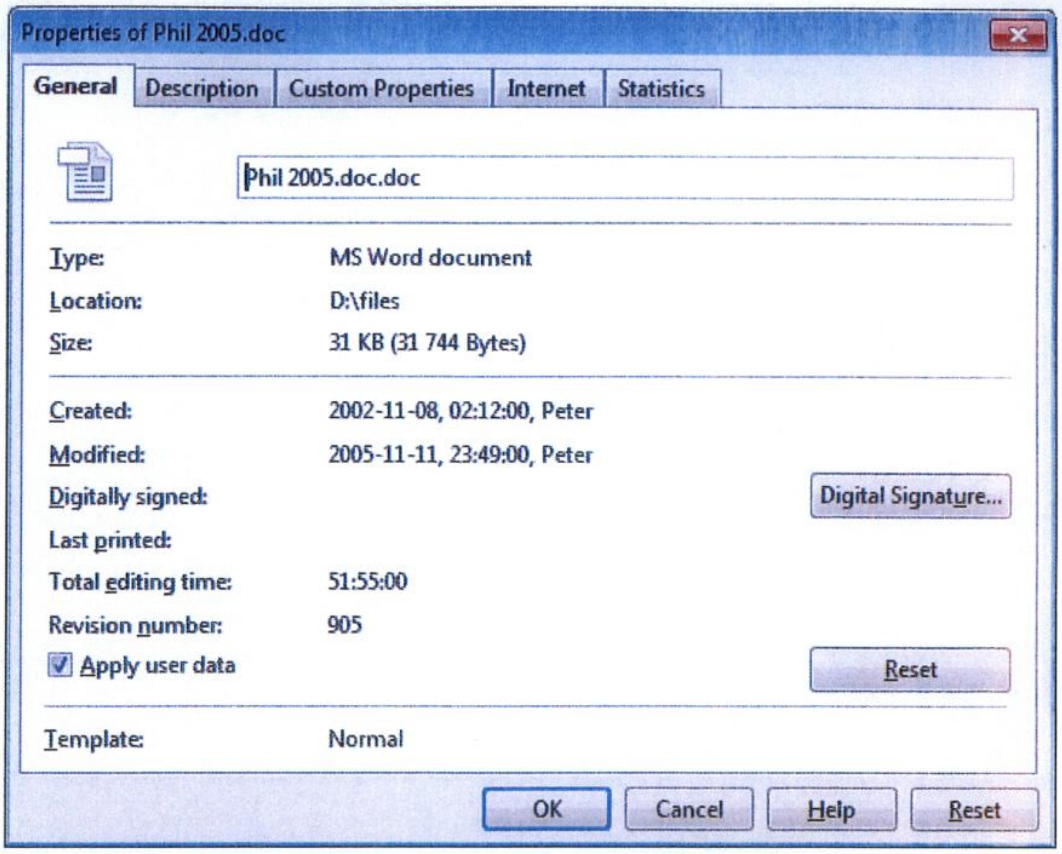
Properties of Phil 2005.doc
General
Description
Custom Properties
Internet
Statistics
Phil 2005.doc.doc
Type: MS Word document
Location: D:\files
Size: 31 KB (31 744 Bytes)
Created: 2002-11-08, 02:12:00, Peter
Modified: 2005-11-11, 23:49:00, Peter
Digitally signed:
Digital Signature...
Last printed:
Total editing time: 51:55:00
Revision number: 905
Apply user data
Reset
Template: Normal
OK
Cancel
Help
Reset

M927-24 (10)

A+ B=C Understand the limitations the language has in defining absolute truths…

-

Security

You say you feel secure… Security comes from focusing on something that symbolises security, and disregarding what makes you feel insecure. Security IS your ability to focus…

-

Creative Intelligence

The ability to shut out external influence is a big part of being creative. To create is to create something new or to not repeat the old. Everything in your surrounding is old, specially the contemporary social buzz. Your creativity is, to great extent, the ability to shut out that buzz.

-

Social Norms

Instead of clinging to trendy social norms and temporary standards, you ought to accept everything about the views of another human being, except what is down-right counter-productive.

-

An A-lie

The concept of a lie has an exception: if your life is threatened and depends on you not telling the truth. I call this an A-lie.

-

Do you think I'm stupid?

I use the language in such a precise litterary and non-social way that after being aquainted with me, you will probably think I don't respect you and don't appreciate your intelligence. If you have below supernormal intelligence that is.

I use the language in a non-social way where I simply blurt out the facts consciously without considering any social consequence. If you should ever feel that I didn't respect your intellectual capacity and ask me: "Do you think I'm stupid?", face it, you have below average intelligence and I couldn't and wouldn't respect your capacity. First up, I have well above average IQ, so I should know. Second, I won't veil what I think of you in my linguistic use… I don't neccesary respect people just because it makes a social situation work. My linguistic use does not take our social relation into consideration, because there really isn't one. Anyhow, you will miss-interpret me and think I'm not a very nice person. Your question: "Do you think I'm stupid?", is formulated in a way that makes it hard for me to understand if you're asking me a auestion or questioning my intellectual capacity. Grammaticly it is a question but the way you emphasize it makes it a social questioning of my intellectual capacity. That's so typical for the linguistic use of HSS…

-

A Linguistic Collapse

An example of a linguistic collapse:

"You only claim your unselfishness when and if it benefits yourself."

-

The best way to flatter someone (me) is to ask a question.

-

Hipocracy is linguistic symbolism.

-

If we agree totally, we are no longer individuals. Seems impossible since we have individual brains and bodies.

-

Knowledge seems to lead to introvertness since it is stored in the brain.

-

Linguistic bribe

In the western system we have knocked out the tendency to give and take bribes. Or at least it is illegal and quickly prosecuted as a real and serious threat to the system. In cultures whose systems are less developed, bribes are more common.

In our culture, however, we still have the linguistic use that makes it possible to give and recieve linguistic bribes. It should be made illegal in order to protect the linguistic culture and our system of communication. People in high positions in society are not held accountable for their tendency to give and take linguistic bribes.

A linguistic bribe is when someone says something untrue to reap a lot of benefits, only possible due to the lack of interest in democracy amongst the broad population. A linguistic bribe is also known as "bullshit".

-

I will bet, choosing between two opinions, that the more creative is right. Not always but principally. Mutch like Ockhams Razor.

-

Right and wrong are to me but adjectives. You haven't chosen their content, you are simply socially inbred to think that way.

-

M927-24

Simplicity looks complicated in the eys of the ignorant

-

63 kilo människokött faller handlöst genom systemet

-

"Homo Sapiens Sapiens och det eviga konstaterandet om hur det är"
… handlar om hur denna neurotyp hela tiden har ett behov för en visshet om hur det är. Detta uppnås oftast genom s.k. sanning genom konsensus. Jag har inte behovet att andra skall hålla med, det påverkar mej inte i min övertygelse. Möjligtvis är det jobbigare om de inte förstår.

-

Man får inte MVG i revolutionär verksamhet, då det ofta är betygsättaren man gör uppror mot.

-

The probability of you falling off the earth, it being round, is quite high. Considering the falling off percentage of all other round surfaces… But the old thinking process does not include the new concept of gravity. One can not use known knowledge in the process of creating new thinking-patterns and knowledge or learning new things from others.

-

Entertainment Principle
Is about how human social interactions seemingly are based on love and caring but are really about how other people entertain you. If they don't, an argument is ensued where two parties do a linguistic battle, using adjectivisation as primary method of combat. Who wins the battle is based upon social status (which affects social self-esteem) and upon ability to logically place the words in a way that achieve a consensus with those engaged in the process of social thinking. Social thinking is when a group of people try to reach consensus amongst eachother about definition of language, and about right and wrong and above all – what truth is.

-

Social Love
To love is to feel love is to give love. To love another is to love feeling good yourself. The rest are subordinated factors.

-

A-love
I experienced A-love as love of God – complete submission. Then I tried to apply this form of love in a relationship, and failed miserably. It seems the alternative to A-love is social love, to like the way another person makes you feel, or entertain you. You "love" that person for what he/she makes you feel. You love to be entertained… This is the entertainment principle.

-

Pruta
Ytterligare ett exempel på ett socialt språkbruk. Ett pris är utsatt, sen skall det utövas sociala påtryckning baserat på sociala factorer (språkbegåvning, social status, självförtroende etc.). Varför sätta ut ett sånt pris, varför skriva något som inte är faktiskt? Sämre språkkultur…

-

Today everybody is trying to make their skin paler, but pale skin started as a mutation.
I went to the psychologist and asked: -Why am I this way? He said that I suffer from this and that. That answer is a construction of humans. My question should be answered: "It is Gods intention to make you the way you are by forming mutations. The more abnormal you are, the more troublesome your task will be".
The explanation is found in evolution, mutation struggeling against the elements. I don't suffer from anything, God creates mutations that will have to fight against their surrounding trying to survive with their mutation, trying to make it a neccessity. It is the will of God that all organisms go through the same process in evolution. Mutations change normacy over time.

-

I det nuvarande samhället är mäns våld mot kvinnor ett problem som kommer i mångt och mycket från avsaknaden av ett naturlig utlopp för männens aggression.

-

Truth by concensus
People who can't think for themselves look for truth by consensus. Typical for NT.

-

One man is God – the superman for he can take responsibility for his own actions.

-

In other societies, in old times, the religious doctrine or the supreme ruler took responsibility for the killing of the unwanted. It is my observation that in our democracy, the responsibility is put on the people and they fail in taking responsibility for such acts that really need a strong authority. Instead they believe in ideas that make it easier on themselves, because they are little people with little authority.

-

M927-24

Politics, the judicial-system, policing, psychiatry – all of these fields of professions are like milking-cows of people who don't solve problems, but reap the financial benefits of a slumbering democratic process where the people and people in general are dis-engaged.

-

Trying to define the truth is as difficult as trying to catch water with your hands. Occasionally you might get wet though.

-

If you can't define yourself you don't exist.

-

The quest for knowledge is paramount, social analysis is superflous. NT conserns himself much with the latter.

-

If everything is theatre, it becomes reality. Social behaviour is theatre.

-

Psykoanalysen är ingen vetenskap, logiken är ingen vetenskap. De är påståenden, synsätt. System för kompartmentalisering av info.

-

I am real – the world is symbolic

My inner life is reality, the exterior world is made up of symbols – much like an arcade like Sims. I attach no significance to the exterior life, it is but an arcade to me.

-

Ordet social innefattar en kompetens att vara social överhuvudtaget. Begreppet social måste innebära förmågan att förstå och känna in hur denna process normalt går till.

Aspergare kan vara sociala men innanför ramen för deras egen kommunikationsstil. Snarare än social kompetens bör det i dessa sammanhang talas om social kompabilitet.

-

Kristet kärleksbudskap fördes fram med våld.

Polismyndighet
Skåne

PM angående beslag

2010-1200-BG15641-3, Dokument 11

Signerad av

Signerad datum

Enhet
50UTR, Utredningssektion

Diarienr
1200-K163215-09

Uppgiftslämnare	Datum	Tid
Davidsson, Karin	2011-01-14	12:54

Beslag verkställt	Material för analys
Nej	Nej

Mottaget	Mottaget datum	Tid

Sätt på vilket uppgift lämnats

Upprättad av
Karin Davidsson

Uppgiften avser
dokument 11 på Mangs minneskort BG15641-3

Uppgift

Dokumentet som märkts 11 skapades 2003-10-11 och senaste ändringen gjordes 2003-10-11. Mer information om dokumentets egenskaper finns på bifogad handlilng.

Dokumentets överskrift är "Addition to the file "HomoSomethingElse" och det är 19 sidor långt. Det är en tidigare version av dokument 7.

Dokuementet biläggs inte detta pm, istället hänvisas till dokument 7.

Nedtecknat av pinsp Karin Davidsson

M927-25 (11)

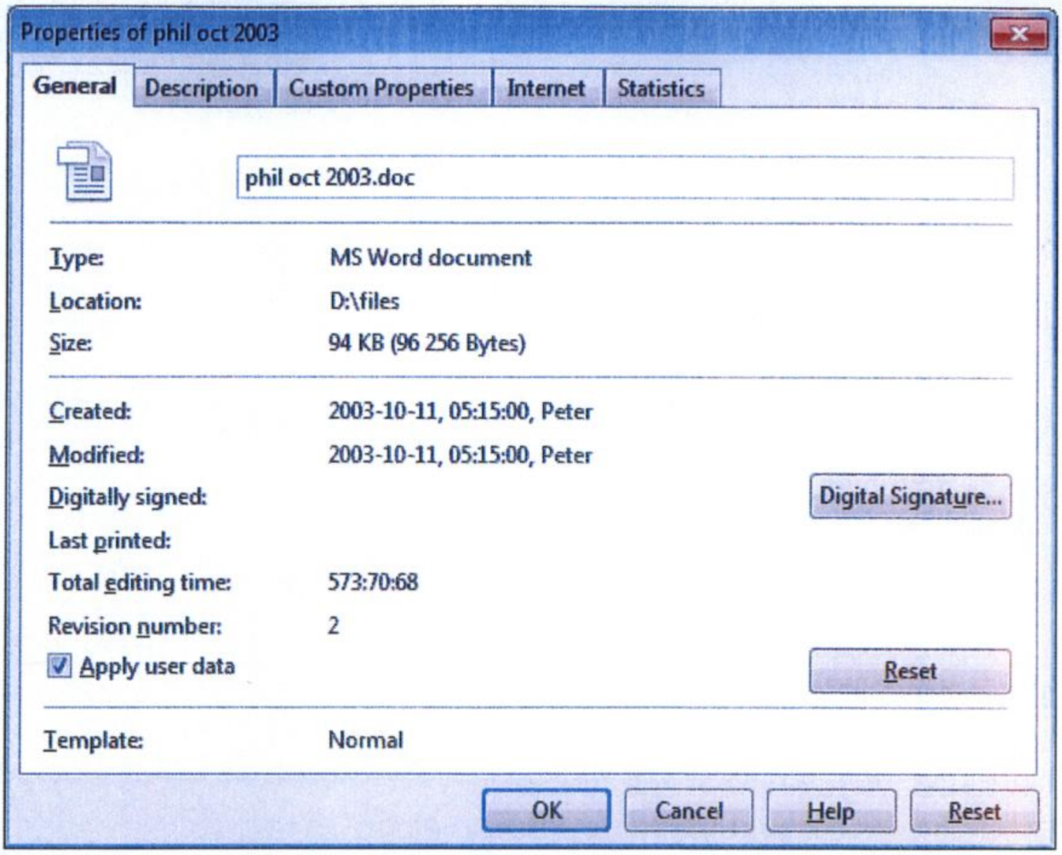
Properties of phil oct 2003
General
Description
Custom Properties
Internet
Statistics
phil oct 2003.doc
Type: MS Word document
Location: D:\files
Size: 94 KB (96 256 Bytes)
Created: 2003-10-11, 05:15:00, Peter
Modified: 2003-10-11, 05:15:00, Peter
Digitally signed:
Digital Signature...
Last printed:
Total editing time: 573:70:68
Revision number: 2
Apply user data
Reset
Template: Normal
OK
Cancel
Help
Reset

11.
M927-25

Addition to the file "HomoSomethingElse":
Since man is aware of his own existence, the new race will begin with the "feeling of alienation". The rest is standard procedure.

-

"The world" is made up by a bunch of chemicals in your brain. Subsequently it is made up by the way the brain receives and compartmentalizes the information, and that seems to be the difference with me…

-

"If you have enough love for man you will understand that everybody is right. Therefore nothing can be a matter of right and wrong."

-

Animals may be aware of their existence, but since they can't tell us exactly, their existence is "another universe".

-

I am not interested in the social life. It is not a part of my universe. Therefore it is unreal. It goes against my free will, to engage myself in everyday verbal or social practices. Human rights – normal needs – what is normal for you is not normal for me. Your laws are not right for me.

-

Today we mate dogs with each other to achieve a desired result. In order to create a certain desired* being we will do the same with different people and personalities
*(Desire is based upon free will, which is how to communicate with God. Not to be confused with lust…)

-

My mother has always been the first in line of my crashing with the society of people and "the norm".

-

Imagination
Imagination is a deeper understanding of free will. What you percieve as your own free will can more easily be influenced by others – unlike imagination.

-

Brist på fantasi - det grymmaste straffet
Fantasi - fri vilja, man kan bara vara så fri som man kan inbilla sig i sin fantasi
Usama Bin Ladulås
Dräp dråp dråpast
The only thing that brings fear is the lack of knowledge.
Världsmästerskapen i krig – SIG-Sauer mot Glock.
Death - how bad can it be?
If people are not true - kill them! They are polluting all spheres.
Give war a chance
Stand-up philosophy
Smart violence – violence you get away with
"Brutality pays off in the long run."
"You can't comprehend an IQ higher than your own."

M927-25

Example:
You approach an ape with a needle containing the anti-dote for his current illness. He lashes out and tries to hurt you. He does not understand that you're trying to help him.

Answer:
How can I make you understand that I'm only trying to help you? There is an obvious difference in our respective IQ:s, much like you and the ape. I simply have to try gaining your trust gradually…

-

Statement:
”If there is going to be any real improvement, as in a great revolution, it has to come from what is considered to be politically incorrect.” Connect the words ”REvolution”, and ”INcorrect”; you can only revolt against something that is the norm as in "correct".
The chance that Negroes would form what is politically incorrect is almost non-existent, because they don't have the brainpower. That is, generally they think that they're going to ”run amok in the streets” and ”beat up the white man”, or ”make him pay for all the wrongdoings”. And then what? Morning comes, and there is no food, no water, no functioning infrastructure, and he would, after a period of great savagery – die out. In other words they can not be politically incorrect because they don't fully understand what the word and concept means.
So, if anyone is going to improve the American society, it will be some "right-wing" idea. It is always the right-wing idea that pushes man into the future. Obviously the terms ”right” and ”left” stem from the two rows in the parliament, but the words have since then changed their meaning. The ”right-wing”- idea is about reality; capitalism is the only system. We have to tear down what the Jew invented, all these cleverstupid ideas to seduce all lot of knuckleheads by making them identify with the "victim" Jesus. Palms down!

-

I'd like to state that me seeking psychological counseling when I was in Svalöv was an effect created by the school that I attended. I did not feel alive enough to create in that environment and fell ill. Under the power of suggestion, before I was able to withstand this awesome power of mass-psychosis, I believed that the problem was mine. It was the poor quality of the teachings at the school (which is one of the best in Sweden, by the way) that made me believe the problem was mine. Now, I regard the problem as theirs, and I was too pure all along. The system has a built-in tendency to destroy people that can not conform. The system needs to do this in order to function. So, in a sentence: I didn't have a problem of any kind, I was too good to fit in in an imperfect system - imperfect since I realized it's imperfections. One could ofcourse make a fool of oneself and say that it's my inadaptability that is the real problem. On a constructive note one could say that it is mostly the personality and creative freedom that are oppressed in the current system and that these factors should be looked into when creating an improved system or structure of thought.

-

The fall of the Roman Empire
"The fall came due to an increase of the entertainment industry." This statement or analysis is a typical example of how one solves problems using a real-time method. The fall came due to an

M927-75

abundance of factors, but the only thing of importance to us is the entertainment industry; since our own is increasing and spreads the values of people that could not have created the structure our society rests upon. We study the fall of Rome because we wonder how we might foresee our own fall. Therefore we can here exclude the other factors that are not likely to threaten us, or are beyond our control. Thus making the answer connected to our own time and situation. That the fall came due to the growth of the entertainment industry is a suspicion one has since the entertainment industry is growing in our own culture. So the answer comes using the real-time method. Furthermore, I think the "entertainment" is becoming more and more savage and without any programmed purpose of enlightenment, story telling or character building. The nature of entertainment today comes from life being too easy and too boring – too comfortable. The main reason for the fall of Rome would really be the decline of the genetic quality of the people, but since this is not alterable by the entirety of the gene pool we would focus on the factors the are understandable by the masses. The masses have never been able to solve a problem though; it will have to be solved by the sense of structure and imagination of the intellectual elite. Contemporary questions can not be answered using the current worldview, because the facts one finds in studying history are decided by the current worldview. One can not find something that one does not understand the nature of. The current worldview inhibits the clarity of vision, like a visual impairment, and since it is the worldview that is the main factor in our inability to solve these problems, the worldview will have to be altered by philosophers. Bring on the future!

-

The first Commandment
"Be true" is the first commandment in the moral code of the Viking. It is "connected to ground" – nature. The same nature that gives the people the sense of structure they have. Both orally and subsequently in the written text, the commandment stands out as being "smart and well thought-out in an awesome way" – therefore it is Godly. The purpose of the language is to communicate facts – "Here is an apple!" If you don't communicate facts, but lie and try to make my understanding of brought up issues lesser, you would be my enemy for the reason of conscious or non-conscious weakness. If you are not true in speech and writing, you have to be my enemy. Since you don't communicate facts, the only reason for you speaking to me would be to seek my downfall. On a similar note I'd like to state that there is to my knowledge no "fine-print" on the runes, meaning that they had too good character, faith in God, and intelligence to try to hide a certain fact in their writing.
"If you're going to communicate, you must be true. Otherwise I shall see it as a hostile act and communicate with violence."

-

"The law-abiding anarchist follows the nature of programming, the universal law, the genetic code, and not laws dictated by mortal people who represent a state."
"If the state dictates what freedom is, you can't be free. Unless of course, you agree whole-heartedly."

-

The ape, unlike the average-intellect man, is not aware of any illusions. This means that the illusions that the average-intellect believes in, has no effect on the ape. This makes the average-intellect man more controllable and docile (under the influence of the controller), while the ape acts on programmed instincts. The ape is much more difficult to control, apart from obvious control that

M927-25

makes him unable to function normally. The average-intellect can still function relatively normally even though he is being controlled.

-

Too much education that is state-controlled shapes the thought-structures of the brain so that the individual stands a much lesser chance of/at thinking freely. The state definition of freedom is the ultimate oppressor.

-

"I kill you now so that when you catch me, I have already "gotten back" at you for being angry with me for what I have done. I do it because I am convinced of that you are the type of person that has such feelings residing within you."

-

The brain does not tell the difference between entertainment-violence and violence in reality. Fear, cowardice, stupidity and selfishness are the reasons why you would want to experience the sensation you get consuming entertainment-violence. If you like the action-genre, you are a violent person and you want to kill - period.

-

You can't predict where you have a lack of knowledge. Therefore we will never be convinced.

-

The nature of programming is designed to not be able to interpret clearly. In order to avoid state-controlled people from defining it definitely, it is designed to be iffier and with a life of it's own. Certainly it will by these same people be declared as nonsense. To study the work, one must interpret it, not ask anyone else.

-

Cosmic

You shouldn't punish people on instincts of revenge or aggression. You should believe in the cosmic order of these emotions. You experience aggression, and when it comes, you believe that God programmed you to act on it. It's a belief, a faith, and not a primitive act of revenge. Besides, revenge is mostly a primitive spiritual experience.

-

Power

"To feminists, the male is at his manliest when he agrees with them."

-

Överfört från lappen:

Känslan är det enda sanna. I det moderna samhället måste medelintellektet ha verifikation uppifrån angående en tesgivares rätt, annars ifrågasätter han direkt. Väldigt många börjar tvivla på sin existens utan sina personnummer (utgivna av staten).

-

Naturen systematiserar och generaliserar – gör därefter undantag.

Vad ger DIG rätt att prata om rätt och fel? Förklara och utveckla!

M927-25

Neurologin är den nya världen, där de nya landvinningarna kommer att göras. Kalla det psykologisk konst eller nåt', hur som helst handlar det om att upptäcka begreppsuppfattningen. Som Christofer Columbus…

-

Time is a word thought out by the human brain. Time-travel is possible. To travel through time is to visit another mindset. Much less interesting is it to experience the actual times with the primitive bodily senses.

-

"Hate will persist as a linguistic definition only until you stop talking about it." In itself, it has no programmed purpose and therefore it is not real.

-

Liknelse:
The titanic is sinking. The captain says: "There's still a lot of work to do!" Like western-world politicians, he remains positive by thinking: "There's still a lot of work to do because this boat isn't sinking - it's just a temporary setback". They are not smart enough to comprehend how they could be wrong.

-

Reality is a matter of how you define it. The child is not yet socialized and has a better sense of reality (what the child wants to see) than adults. The lack of knowledge we normally associate with the child has pros and cons depending on how you see it. The adult claims to be able to tell everyone else what reality is. In doing so, he inhibits the freedom of others. The child sees what he wants to see, and that becomes reality. All peoples engage in cultural activities that stimulate their sense of reality. Almost all ethnocentered cultural activities have a positive connotation.
I live in a different reality, the one I have defined for myself. You live in "reality"; the only reality you can see with you impaired sense and you impaired vision. Impaired by the influence of others. This reality you wish to say is the only right one. To you, I live in a dream world. But I, unlike you have defined my own reality. If I was jailed and sitting in a cell, and you would come visit me, the walls of the cell would be like the walls of that cardboard box that the child has so much fun playing with. But to you that is just a cardboard box. You have definitely lost touch with "reality" in the actual sense. The actual sense IS free will, not inhibited definition of free will. To me, that cell does not exactly stimulate the bodily senses, but does make me more aware of the psychological definition of reality.

-

If you're going to give an order, do it in German! The sound of the command "Aufstellung!" sounds like a sword being drawn from its holster. The word "Vernichtung!" has the rolling "r" that sounds like a machine-gun.

-

M927-25

In our culture, the rebelliousness of the youth is totally natural in the sense that it is a reaction to the "state of meaninglessness" that is ever present amongst the adult population. These adults usually can't pinpoint the purpose for their conduct and action. It's just "the way it is", they say. If the adults are really infected they will say: "It's the same for everybody." In Swedish this is known as "sossesåpan".

-

"Syftet är Guds närvaro"
"Purpose defines the presence of God."

-

Social inbreeding
An example of social inbreeding is when a person rises to give a standing ovation. The immediate question in the other person's minds is clear: "Should I too rise?" "Will it be considered rude if I don't?" "What should I do, and what happens if I don't?" A will to fit in and fear of not fitting in.

-

Cadaver
After death, people should no longer have any say in what is to become with their body. Law should regulate the donation of organs, not fear or culture. Your body is a part of the soil anyway. You can't own land, not in Sweden anyway. Culture in this question has a negative influence.

-

Think in an incubator
Every though about "how it should be" is a result of people having forgotten how they got what they have. Life is a struggle and we have what we have because we have taken it from somebody else. A lot of people's thoughts are a result of them having lived in an incubator for far too long. They are not in touch with reality – reality includes the past, and the future brutality needed. The incubator does not include real freedom or responsibility. It is controlled by the good will of another – and that is always temporary.

-

The Elite
The elite HAS the power. By inventing every concept you use to define existence they have the power to dictate you every move of thought. It makes sense that they should have real power in a society.

-

Future governing:
1. The intellectual elite, the top 1% (compromising within the group).
2. The people, the physical mass, the physical power, the police (solves problems with physical force), different personalities having different fields of focus, all being equal)
3. The capitalistic elite, top 14% (the ones able to found all the companies/inventions you work for/with).

M927-25

-

It's like I became aware of my own self, my own existence. When that happens, you form your own morals in order to survive. I am not unstable. You may say I am if it makes you feel on top, makes you feel powerful. That what it's all about – will to power.
If a computer becomes aware of it's own existence, it's about it's OWN existence as a separate entity. The process of separation is what I am going through.

-

Morals
Creating morals is like preparing a delightful dish. You add a bit of this and a bit of that. Taste it and… it needs more…something… Add two cups of such and one spoon of such and voila! There it is. Bon appetit!

-

Politicians are never at the frontline. The foot-soldier is. The primitive opinions of these foot soldiers are equally righteous because they will have to pay the price for the gambling of the politicians on the front lines. Broad masses in our society today have no voice because their opinions are considered primitive. They are primitive because the material for these foot soldiers subconciously know they will have to bear arms. It is easy for politicians to have visions, and equally difficult for common people since they are threatened every day by these immigrants.

-

Elevation
Elevation of the ancestors has the same purpose as creating Gods does. To uplift ones own ancestors is to make them Gods. Buddha is not an "ancient God and an ancient system of beliefs". He was a normal human being with character and an idea who has, for a long time, been uplifted to status as cultural icon, representing a system of beliefs. He was uplifted because the process of uplifting meant something to the people that came after him. This process needs ethnocentrism and fierce nationalism.
To not uplift your own culture, as close as possible to your own blood, creates a lack of meaning and nourishment in the local social-life of all individuals in all situations. Most people live physically located to a certain area, and all other ideas are foreign to the human body since it is limited to this physical dimension.

-

There doesn't seem to exist a need for uplifting Gods in the parallel universe.

-

"Sisters are doing it for themselves"
"Behind every great man there had to be a great woman - but now sisters are doing it for themselves". A typical example of dislogic… We are not equal 'cause women don't need anyone behind them. They are stronger than men are.

M927-25

-

I'd like to compare predator-capitalism and predator-psychology. It's a suggestive effect, when you try to imply the need of the prey. The psychologists think they're doing good, the capitalists admit they just want the money. Mass-consumption and mass-psychosis strive for one thing – power. The fundamental need is that you make money by insinuating that the prey should give some for the service. Only the weak do this – both insinuate and abide. I'd also like to compare psychoanalysis with the gossip-industry. "They got a hold of something and tell you that it's news" – Chris Rea. They hereby participate in the power-struggle, veiled they are trying to get power for themselves. The essence of my critique of them is that they're not true. I'm sure you can find positive sides to all of these criticized subjects, no doubt. But I'm talking about a world-view in which, this ingredient as a whole is negative. Besides, in evolution you don't win big, you win by a hair. The type of linguistic use that signify these predator-ideas are a result of the nature of the Jews. Chutzpah!

-

In order for the good to survive they must be the most brutal, otherwise other scumbags will try and use the good will of the good. "The eye of the predator." Kind but brutal…

-

Did Hitler have Asperger? He certainly reminds me of me. Mein Kampf was written (dictated) in an endless continuum on basically the same topic. He had an enormous sense of remembering details.

-

Band-situation
When I was playing in bands, my focus on my task was endless and repetitive work. The other members had social interests they pursued, I always found that disturbing. It abruptly interrupted my focus.

-

Books
I don't like to read books. They clog my reasoning by attempting to make me a part of the world-view that is pure mass-psychosis. My intellect is stronger and more free on it's own.

-

2nd Amendment
Unless the US constitution lasts for four billion years, the government will be overthrown by force by an well-armed militia*. It is unlikely that the government is going to accept this outcome. When they sense the heat they will simply change the law. It WILL happen. When they begin to change (more likely greatly modify and impair) the 2nd Amendment, the people must act with force – for they are no longer living in the U.S.A.
Who knows, maybe the men that bravely fought the British rule in America where also "longhaired, un-sexy, bearded and bitter and had trouble in finding women"?

M927-25

*Some other undefined force taking power is not included in this example

-

History
You study history with the focus being controlled by the current world-view. What you find is determined by the current definition of possibility.

-

Reality-check
You could not linguistically define that I would be:
1. Able to do what I have done, spiritually nor psychologically
2. Able as one man avoid getting caught by the protectors of the state
3. S'damn nice!

-

I'd like to state that I have always felt it was unnatural for me to study history, maths, sociology, and the other subjects in school that are submitted to a world-view and a linguistic use that don't fit me.

-

If you ask me to tell you about my childhood I wouldn't understand what you meant. My answer would be:
-Ask a child the same question.

-

We were told in school to state the word we liked the best. We were supposed to say something like "love" or "kindness". I chose the word "staff" in English because I found the makeup of those five letters to be beautiful. Words themselves don't mean anything to me.

-

Freedom of Speech
You boast about freedom of speech, but day by day the concept is getting more and more linguistically incorrect, meaning it is not true in reality. If any person, famous or not would state publicly that: "It seems that the more black people you have in a society, the more anti-structure and social chaos you have", that person's career would be terminated. Thus he would have very limited freedom of speech. In Nazism, you would not call it freedom of speech, you would refer to this as a linguistic and structural impossibility. To have that level of both social synchronization and individual freedom is not possible in a well-functioning society. What you can do is to create a space for that in society, like a nudist beach. Hitlerjugend.

-

M927-25

Stress
I think my neurologically abnormal ability to resist stress (immediate and not immediate) makes me much less prone to need a religious excuse for my conduct. Religion feeds upon fear. Stress is a mark of that fear.

-

Lies
Lies affect people in the same way as religion, in the sense that they function because of the fears of the listeners. People need security, for some reason, and are prone to believe lies rather accept the truth of the struggle of life – and the pointlessness of the physical life. It is of course easier to believe a bigger lie than a small one. One feat of my Aspergers is that I don't really sense fear/have a need for safety and therefore I can easily accept the state of pointlessness and the state of a totally risqué life.

-

Parasites
"Thou shalt not kill" is a commandment that works only if you're prepared to let other people kill and then move in with them. Works only if you're a parasite.

-

Facts
Only certain facts see the light of day under a fact-based assessment of history.

-

Security
Security as a feeling of personal satisfaction is an illusion. The need should be eradicated from linguistic use. To the greatest extent, the feeling of security comes from closing your eyes of things you don't want to see. You may insure your every family-member and all your possessions but we are on a rock flying through space and our destiny is and has always been hanging on by a thread. You are simply going to (if you have the need to feel "safe") have to close your eyes pretending our lives are not as unsafe as they are. You may cling to a well-insured mate that can support the offspring doing something that is politically correct in our time, but there is nothing more dangerous than tampering with the genetic quality of the best stem of genes on earth – the Aryan race. The best idea ever conceived is a term in German: Rassenpolitik. That idea is safe and the only "safe" you need.

-

Runar Mangs
"My grandfather had red hair."

-

About the text at rdos.net… I want to write down all my genetic/neuropsychological features. Here they are:

- My grandfather had red hair

M927-25

- My mother is left-handed. I am right handed but hold a hockey-club to the right. My father is right-handed.
- My linguistic use is simple and direct, "I mean what I say and I'll say it once", to plead is useless because I have free will and I do what I do, and say what I say. I never stray from what I say and promise.
- Social behaviour seems selfish and primitive and I don't do it. I don't network because the side-effects are enormously detrimental to your personal identity and development.
- My sister died of drug-overdose with traces of social incapability/inadaptability
- I am savage, brutal, territorial, lack compassion (but caring for the gene-pool is a way of taking care of yourself that I do engage in), the word empathy is confused in our time.
- Hydrocephalus as a child
- Trepanned x2 (devils horns, frontal-lobe)
- Don't care for animals. If I would (ever) get two dogs, I would call them "Dog 1" and "Dog 2"
- I call people what I like to call them, usually "Arne" for both men and women.
- Totally fearless
- Don't experience stress as a negative emotion
- Sudden noises make me a predator in a split-second, totally aggressive where violence is the purpose
- Dislike disorder (of physical arrangements and colors), and law-breaking really gets to me
- I tend to follow my intuition instead of complex bureaucratic systems. Other peoples patterns or laws don't seem to fit me
- For some reason, due to my disliking of high sounds, I tend to get confused when I try to sing. Something about the sound in my skull and it's relation to the ear.
- If I go shopping and find what I want, I often don't pick it up until later
- I'm not social but like the idea of a close family
- Love children because they communicate like me, ages 4-5 especially.
- If a child is ill-raised I will bend it right or watch it break.
- I tend to focus intensely on things to the extent that I'm interrupted only by my digestive system.
- Have a hard time reading books I'm not intensely interested in (schooling is very difficult since the books are written for HSS) – big pictures and provoking emotions work better for me. I also communicate in pictures. I have a hard time adjusting to the strict discipline of what is regarded as "good literature/good English".
- I invent words and concepts
- Problems with authorities, unless they're extremely powerful and superior to me (occurred only at young age)
- I lack prejudice (although the word has taken on a certain politically correct meaning in our time).
- I lack herd-mentality. Peer-pressure means nothing to me.
- I easily get intensely and acutely bored if my intellectual and artistic needs are not met.
- I don't like to be corrected; it seems that humans "inhibit" eachother to be socially correct. They correct eachother to normality – compromising the "first cut"; the short moment of inspiration. What was originally an intention of free will, will have to get "accepted" by a lot of inhibited people and the quality dwindles.
- An important fact about my brain is that I don't loose my sanity or even get irrational when I become aggressive. Neurotypically, aggression knocks rationality out.
- I don't collect things. I keep few things for a long time. I have burned bridges behind me all my life. Always ready to move on…

M927-25

-

Note

When I was about 19 years old, I chiseled an inscription onto my 1969 Fender Jazz Bass. It read: Jag är Gud (I am God). That was way before I knew about Nietzsche, Jung, and before any of my philosophical work. Psychologists say it's a sign of inferiority-complex but if I kill them it won't be so. If I kill all Christians there will be no Satan. If I kill all lawyers I can't be found guilty in a court of law. Parasites on the definition of freedom.

-

Investigative journalism won't be needed when people adapt the typically non-Christian behavior of telling the Goddamn truth at all times. A culture of linguistic purposefulness… Viking-quote: Here's me taking your innocence and departing.

-

I experienced intense fear as a boy of fourteen. Today I realize it was my own aggression I feared.

-

Benefits

I believe that following TNP will have enormous benefits over following Judeo/Christian religious thought-patterns. I do not divide issues into the main categories of good and bad. That clears my vision and understanding. All these questions involved in the understanding of what's right and wrong and the general struggle for good makes people experience such confusion and disharmony. Also, linguistically they are forced to hide certain facts about how they got what they have. If your society lived in peace, it probably didn't make a lot of progress. Because of fear, you don't admit yourself as an animal.

"Left" traditionally stands for spiritual values. "Right" stands for competition and usually brute force. The leftists consider (many times correctly) the right-wingers as being ignorant people spiritually. The right-wingers consider the leftists "a bunch of lazy, crazy hippies" (many times correctly). Because I follow TNP, I am totally spiritual and yet a predator. I accept that the programmer created the physical universe to be a battlefield.

If I find myself in a situation where I'm caring for a patient, I don't believe in the situation as being a caring situation. I consider the situation having its roots in a programmed purpose. The purpose being "to further the life of the gene-pool." It works both spiritually and in the animalistic sense. I BELIEVE in TNP and physically carry out the work I'm programmed for. Also, there are countless other benefits to the system.

-

The future of man will be in new neuro-types forming. They will not just become aware of their existence, but of their existence as separate entities or neuro-types. After that, evolution will not be passive, random (based on coincidental trial-by-error), but active (actively forced by the neuro-types).

-

Icehockey

M 927-25

Sweden Finland 6-5. When the score was 1-5 I said, based upon the opinion of my father, that the Fin does not have that maturity to handle that situation. The Fin knows how to fight extremely well as an underdog, but if the score is 1-5 he is going to show off and everything will fall.

-

Terribly wrong
If something is described as "terribly wrong", it is most likely a linguistic flaw. Everything is right, "The way the programmer intended it to be." The system of a state should be based upon nature, or the elite's interpretation of nature. The system should continue on the thoughts of Montesqcueue (!"#¤), and be divided three-ways, the intellectual elite, the capitalistic elite, and the physical elite. Nature has provided ways of solving problems, but you must follow nature. If a crime is committed, that obviously doesn't benefit the people, the people must destroy the problem (soft target). The drive to kill is in everyone who has ever thought that a movie in the action-genre was any good. All ideas that would describe that as "terribly wrong" are not good and lead to bigger problems down the line. The capitalistic elite in our time often steals money from companies, shareholders and taxpayers. This is a flaw of the current system, which cannot be corrected within the system. Nature involves fear and the capitalistic elite (10-15%) should fear the power of the physical elite. "Don't steal food from a predator." Today nothing happens if executives steal and the problem cannot be solved within this system of structure and the system of values.

-

Sports
The people spend so much time doing nothing important. Although they're enjoying it, it doesn't have a purpose or any meaning. "Meaning" is a word that is here equivalent with "to benefit another", or "to benefit our offspring". Instead of watching or playing sports, people could be out hunting criminals or smugglers. If people are not doing so, it's because they're afraid and that does not involve free will. The law should make this possible. They all want the chase, the hunt, and the final kill, but their definition of freedom doesn't stretch that far. Of course criminals will rapidly become extinct but you get my drift…

-

Jesus' Diagnosis
He would by psychologists have been diagnosed as: a megalomaniac, taking on the guilt of others, solitaire social disorder, a narcissist, a maniac, a psychopath, a Jim Jones pre-clone.

-

Words
Pre-clone, cleverstupid

-

What is significant with the average-intellect is that his brain processes the information the same way regardless of the amount of information he has acquired. He is unable to adequately process and behold new information because it rocks his view of the world. A view in which he has more power the more knowledge he possesses. When this world-view is rocked his brain and the chemicals in his brain react with/as what we call fear. New info is definitely a threat to him, even in

M927-25

the real sense because people desperately cling to the power they have fought for. To the future-world, the world in our time is “the middle-ages”.

-

Almost every debate is about a difference in linguistic interpretation and everybody tries to twist the spoken word so that it seems that they are right. The word "problem" isn't real, it is linguistic. It's a matter of how one defines the linguistic components that are the basics of the regarding of life. Most problems, topics and issues that are the subject of every debate, are really problems related to definition. Apart from linguistic definition the other aspect is emotional definition.

-

Anarchy is a word issued originally by the elite, but used by the state in it's educational-system to indoctrinate the citizen to behave according to the law. Everybody knows what the word means because the state wants to make sure everybody knows that anarchy is a bad thing. The language-use is crippled. The people nor the individual haven't been given a linguistic format to process a good revolution against democracy. In the same way, the individual police-officer is only educated up the the point that he thinks that lawlessness can only be a bad thing and therefore he has the right to uphold the law (notice the word lawlessness and that there is no "good" alternative). My method would be to dissect the words law, uphold, and right.

-

The body is a machine, it works only the way it's supposed to. Human behaviour should be the same (physical behaviour). I strive to behave like a machine. Any known alternative is nonsense. The people's contemporary definition of the word "machine" would be; "cold, stiff and calculative". I have a body-temperature of approx. 37°, and my behaviour is according to the programming. The comparison is made to explain how the Programmer programmed the body to function like a machine; the heart and lungs never stop, the digestive-system does the exact same thing it's programmed for, and so on. These parts of the body function like a machine, but they're not "cold, stiff and calculating". The contemporary definition is inaccurate. It is the lack of imagination of man that create machines that don't function better than they do, not that the concept "machine" is wrong. The human body and the physical universe are machines.

-

Religion and togetherness

Capitalistic forces want to get a hold of all the best computer-programmers and intellectual minds, regardless of cultural heritage or background. If you worship the dollar the idea should work. We will have to see if the human society can work using the dollar as it's God. In old times people selected the strongest people, so the idea is natural. However, it leaves out all other principles that have guided human social behaviour up to our time. I'm talking about blood, heritage, history, same skin-colour and general appearance, physical symbols, feeling of origin and unique identity. Maybe these principles can be successfully replaced, maybe not. Either way, blonde is knocked out in a "multicultural world". I oppose the concept based upon it's linguistic inaccuracy, it will create one boring assimilated culture. Many more aspects than blonde are of course also knocked out. Genetic communism.

-

"The truth is a local affair"

-

Even though people, and sometimes myself, call my line of reasoning "cold" I can guarantee that it is approx.. 37°.
If the white man goes to Africa, his skin will become irritated by the intensity of the sun. In the same way I become irritated by living in your society - the social surrounding that is not my natural habitat. Apply sun-block... But it doesn't exist.

-

Coming out

Coming out of the educational system, a system that prepares the individual/citizen for "the fitting in" into the social-system, I was inhibited in the flow of thoughts and actions to the extent that I fitted in reasonably. This concept is known from Pink Floyd as "comfortably numb". But I know it was never me. The influence of the educational system and the social education by HSS (Homo Sapiens Sapiens) gradually wore off and I became myself, as intended by the Programmer. This all occurred in my mid-twenties.

The fundamentals

I lack the fundamental HSS-behaviour of social interacting and "basic human values". I don't belong to the same neurotype and that behaviour is not natural for me and I deny the accuracy in calling me mentally ill. I'm not supposed to have these features. I lack nothing.

-

Hur e läget- teorin
du frågar "-hur e läget?"
jag får problem då jag inte förstår vad du menar
hur skulle det vara? De e vad det e...

M927-25

jag uppfattar att det är en social fråga som människor ter sig med, man skall visst svara med typ "bra, hur e de själv?" jag är inte intresserad då det antagligen e som de e med dej. jag kan inte heller kemiskt förstå varför du skulle fråga den frågan

-

"The future is near"
The future will become apparent in the alteration of the linguistic definition of the word and the invention and re-invention of new thought-concepts and ways of compartmentalising information.

-

Extreme can only mean one thing; more extreme than our current definition of the word extreme.

-

To follow the system is our most humane ability
What is civil with humans is the system. This means that to follow the system of TNP is more important than humans. Since we use an advanced language, the word civil is what separates us from animals and the system of civilisation is therefore more important than humans.

-

The educational-system
There is no point for the state in educating it's citizens to have a definition of the words and concepts 'freedom' and 'imagination' that they might become a threat to the authority of the state. In other words, you are only as free as your educationally based conceptual definition of freedom. To breed the strength of individual thought it is essential that the individual is taught to disregard from the conceptual compartmentalisation of thoughts occurring in the masses due to the inbreeding of thoughts caused by social behaviour. This is quite easy to do for a person from within the a*******a*************.

-

Equations
The equations I calculate are emotional equations. They can not yet be explained in linguistic terms, and that is a real problem in the teaching-process. I find the problem very interesting and I will search for further mapping.

-

The origin of the chameleon
When the chameleon dies it supposedly obtains it's original colour. It could be that it is it's dead colour. I don't know if the dead colour blends in with the surrounding, but it may still be just the colour of death . The deception continues...

-

"The white man on trial"
Comparison:
"If the earth is round we would all fall off"
"If this guy thinks he belongs to a different neurotype, he must be mentally ill"
Based on the probability that white skin started as a mutation the following can be freely improvised:
He (the white man) is brought before a panel of representatives of the gene-pool. //We want to help you and protect ourselves. You must understand that we can not allow that you walk with us in the dark with your white skin exposing us all to the predators. We want to offer you medical and professional help so you can overcome the troubles and problems you face with your obvious handicap of having lost your natural pigmentation. Also, we want to make sure your children are not bullied for their inherited disability. You must comply! Imagine if we were all white, then we would all die out pretty quickly for obvious reasons. No race will ever survive being all white, that's for sure. //...It is the inability of the average-intellects and average-spiritualists of seeing possibilities with what starts off as a mutation. They think they're doing good, but they're not. It's not that they mean bad, it's just that they can't see beyond their ability due to lack of imagination and/or knowledge of compartmentalisation. The mutation is crucial for development. I, Peter Mangs am normal. As normal as any mutation. And I suffer due to the difficulties in adapting to the surrounding and due to it's (this society) inability to meet my needs. I refuse to undergo any psychological testing or analysis, because I am a mutation and there's nothing wrong with me. God intended me to be as I am. The neurotypical can not decide the nature of the neuroatypical. Besides, we don't use the language the same way thus making a supposed dialogue quite iffy. The only way we could meet was if we had an open investigative discussion because you were intensely interested in this topic. More than that, it takes the most intelligent minds on earth and a diverse body of intellects to be able to sift through another kind of compartmentalisation of information. Homo Sapiens Sapiens meets Homo Sapiens Asperger.

About Nietzsche's power-principle; vast statistical advantages are obtained by the culture or body of people who's culture that have an interest in gathering statistics.

Why is it so that 95% of the educated community within a certain field will object to the next "big idea" that some free thinker comes up with? Of course these people have weaker brains having the need to cling to old ideas. (The average-spiritualist also has a need for throwing stones, judging, since he is not elevated enough to be above the concept of

M 927-25

judgement.) The clinging leads to security and avoids threatening their professional and social status as well as their self-esteem and sexuality. Free thinking is in itself the ability to shut out necessary exterior information and to (with imaginative origin) move in another direction. "Necessary information" in the previous sentence means that you have to have some skill, but that you must be able to disregard from the same thinking-patterns. "Weaker brains" means more precisely that they can hold a lot of information but that they have a lessened ability to think based upon imagination; to imagine.

"The bigger the lie the more people will believe it"
Being a social character, Homo Sapiens Sapiens falls for social mass-psychosis and believes that "that many people can't be wrong, they seem too powerful". Therefore it is easier for HSS to believe in bigger lies, par example; "Christianity and contemporary linguistic use and definition of language". HSS will for the reason of laziness (?) "fall in line" and believe in these commonly accepted definitions instead of thinking as separate individuals. HSS will spend more time engaging in rituals and being social, than in thinking as individuals.

-

Time-travel
The contemporary concept is clear; you place yourself in a can of sorts, set the time and date with your converted egg-clock, and off you go. Time-travel; to travel to another time than the present. The sensation will be fantastic for five seconds, then it will be boring. My definition of time-travel would be to erase all home-time influences on your thoughts and the general experience of life. Starting from scratch, you would create you own definitions, language and system of compartmentalisation (Weltanschauung). To travel in time would be to erase the current time, and all of it's influences (from birth) from your viewing. After that you can travel to any mindset in time. To move through time technologically would be a mere entertaining sensation. Entertainment is boring and without purpose. You can't travel back in time and try to affect the occurrences of that time. To do so is to be trapped in your own time and try to, with the home-time world-view, change your own time. My definition of time-travel lies mainly inside the brain. To travel physically with the world-view you got at the time of your departure is quite primitive, close to useless.
If you criticise me instead of explaining why I say what I say, you're wrong. You must acknowledge that you understand my line of reasoning. This approach involves the attitude that no person with free will is above, or more righteous than another. You're using the wrong approach. The critique is always the wrong approach because it involves condemnation. You should make own claims exclusively.

Practice to kill
You got to practice to kill without the need for any cause because whatever cause you might need such as a state- or religious excuse, is only a illusion. In essence, the kill is the will to survive and survival-instinct. To become übermensch you must be able to do it without the need for any smokescreen whatsoever.

-

Psychological terrain
If a giant would live in our society he would have to, amongst other things, bend his back to the extent that he would find it extremely difficult to exist in society. The ways that HSS use the brain has created a psychological terrain that causes an unnatural position for me.

-

Ockham
The most simple explanation for the holocaust is that the Jews pissed people off. Considering the mechanics of man; to go through all that effort to kill these people must have been linked to survival-instinct, therefore the threat was real.

-

What is civil with humans is the ability to follow laws deriving from thoughts. Laws that are agreed upon can and will eventually be broken when new and better thoughts arise. If you don't behave civilly and follow laws, you are inhuman. Laws will always be improved though. I think the law should be a temporary "buzz" in the corridors of the intellectual elite since written laws are often out of date.

-

Due to the typical HSS-behaviour of trying to appease people, the language is not being used to let new ideas crash into the old, but to try to be politically correct and reap the most personal benefits. HSS linguistic use is far inferior to HSA since it includes the phenomenon called bullshit.
An argument is a dispute regarding linguistic definition, since the language is an agreement anyhow. The only other reason for an argument supposed to overthrow the opposing argument (instead of including it) is an inability to relate to other views. This is just a flaw in the system of compartmentalisation. The difference between a world-view and the system of compartmentalisation is that the latter is to much greater extent spun from within your own imagination and that it therefore (?) stands free of external subconscious influence.
Truth and lies are the same thing, they are just objectified as being right or wrong by a gathering of agreeing people. For HSS it is specific that more people have a more awesome effect convincing more individuals regarding something being either true or false.

M 927-25

-

Knowledge - Disknowledge

Knowledge or a certain piece of information immediately creates a mould or a template for the structure of thoughts that is hard to break or unlearn. The template is what we can call disknowledge. Social alertness (mainly) decides that all that knowledge makes up a system of compartmentalisation. After that the thoughts of the social being have been formed to fit the mould. Disknowledge inhibits the flow of truly free thoughts as it is quite hard to break away from the system of compartmentalizing the disknowledge. Free is a word interpreted by the individual but inhibited by the system of compartmentalisation that follows the structure of the word "free".

-

"Nothing is proven that does not benefit the reigning power. To prove it, one must smash the reigning power."

-

There is no stronger connection to nature and logic manifested in a political form than race-policy. To turn away from race-policy is THE stupedest idea ever concieved by man.

-

Den mållöse jagas av tiden. Målsättningen jagar tills tiden är slut.

-

A typical example of variations in linguistic definition:

- I'm a genius.

HSS would interpret this as being a socially volatile statement bordering on narcissism. HSA would just consider the content of the words and reply: -Oh yeah? Good for you.

-

If the representatives of the judicial-system don't allow crime to rise (this is done passively) they can't make more money.

-

As psychologists become more numerous, people will become more and more mentally ill or at least suffer from various mental "conditions". In fact they won't become more mentally ill but the concept of mental illness will have entered their brains as both a linguistic definition, and a conceptual idea. After that they will identify with the image of being victims and the psychologists will make more money solving the problems that are the basis for their income. The same problems are manufactured by the psychologists.

-

Things that are symbols, symbolise, fulfil the purpose of symbols, or have a symbolical value - have no purpose. If a crime has been committed, the punishment is just a stupid symbol for what should be replaced with race-policy. The crime was committed for the reason of weakness (genetic inadequacy).

-

Nothing has happened and nothing has happened.

1. Nothing has happened because the word "something" has not been filled with any important or significant events.
2. Nothing has happened because no one knows about it.

"No one knows that nothing has happened."

-

You can not find what you're not looking for, and what you're looking for is decided by the current world-view so therefore I have abandoned the fact-based version of history. In my view, facts are based essentially upon the free will that you create facts with, nothing else. Free will only works if it makes logical sense. Otherwise it's madness.

-

You aim to preserve peace because you have the most to loose if war breaks out.

-

About the claims that I have "a narcissistic personality disorder"; there are no concepts or words to explain a more accurate definition, so the educated idiots will use the concepts that exist in their books. If I would state that I am "the son of God", they would have come to the same conclusion and add megalomania to their analysis.

-

"Poor man's philosophy"

-

Things change, yes, but the way things change doesn't.

-

Having no understanding of right and wrong can not be wrong, because it does not involve the concept of wrong. I choose to have an understanding of right, where right is defined as my free will. Everybody is right.

-

The being

The being is decided by the possibilities of the being that are based upon contemporary social trends that stem from the world-view and linguistic format.

-

M927.25

What you want is nothing more than the contemporary definition of the possibilities that word (will) has. Add to this the suggestive effect the surrounding social scene has on you, and you're hooked.

-

Who am I?
I am the possibilities of who I might be. These possibilities are decided by factors like my spiritual self, my physical self, and the surrounding social climate, linguistic definition and the existing system of compartmentalisation.

-

Lagom e inte normalt, det är snarare oengagerat. Dom som inte är som mej är maniskt normala - onaturliga.

-

Allriskförsäkringen tar död på allt liv.

-

My mother is, according to the Swedish law, totally legit and has never been involved in crime. My father, on the other hand, is involved in tax-ovation. In my mothers view (which is linked to the written law) she is a decent person because she paid her taxes and my father isn't because he didn't. However, it is my understanding that he, being a business-owner unlike her, paid a lot more taxes than she ever did. So what is decency? To pay a little tax, say 100 Skr, legally, or to pay 200 Skr legally and be judged of tax-ovation for another 200 Skr? My father did not support the policy of the social democrats.

-

History - Fortune-telling
Historians are like fortune-tellers, they claim to be able tell the future when they say: "to know the future, you've got to know your past, so pay me some money for my time and I'll tell you."

-

Svenska nationalsången: Bingolotto!

-

It is better to have an intellectual elite governing the state in real-time than having written laws to follow because the written laws are always out of date.

-

The US constitution
The constitution of the United States does not provide an answer to optimal life, it provides an escape by which the people might improve or overthrow the constitution. Other nations basic laws do not include a structural possibility for such an improvement/overthrow. With the constitution the forefathers gave me a structural right to "not agree", not only a right to disagree within the system, but the right to overthrow the constitution when and if I could do that.

-

Psychologists are nothing but emotional bureaucrats - känslobyråkrater.

-

I am so rich that, in lack of a better word, people will call me a narcissist because they can not relate to that type of personal wealth. To them it has to be a fiction of my imagination.

-

Who's the mark?
Acting suspicious would be to identify with a victim, a mark. You become a target when you identify yourself as one, taking a defensive position.

-

You don't loose because you're doing your best, you loose because your best isn't good enough. This society is doing what it can to prevent crime, chaos and disorder, but it isn't good enough. I want something that gives me what I want.

-

The awareness of danger gives some comfort. I certainly don't aim to hand out that info. My dangerousness is my best-kept secret.

-

I guess I'm pretty close to Camille Paglia in a sense, or so I've just discovered.

-

Empathy is a two-folded sword. To solve certain problems, like crime and drugs, empathy in the form of human rights is certainly a major obstacle to overcome. I, as opposed to you, would just solve the problem by denying a lot of people their human rights, either way this will happen. Your attempts to solve these problems are not intelligent, you're just fooling yourself that it can be done while not actively defeating these criminals and thus denying their rights. You should (if you had my lack of empathy) learn to see it my way and not feel any bad feelings when doing so. You don't have to look away, look at it and accept responsibility for what you have done (hunting these people down). You shouldn't associate any bad feelings to it manifested in words like cold-hearted, lack of empathy, cynical and so on. So, I don't feel empathy and I don't miss it. Most people would have to compartmentalize that as me not feeling any good feelings at all. That human portrait is represented in the manuscripts for the plays and films in contemporary times –the bad guy. I am neither good nor bad.

M927-25

-

$9.95
The product costs $10. It doesn't cost $9.95 because that does not have a linguistic purpose of communicating facts. The actual price is $10 and the rest is a Jewish infection in the sense that the influence of the Jews has been detrimental on the linguistic use of the Vikings. The language has the purpose of communicating facts, therefore the first commandment of Viking morals is - be true. If you sell something for 9.95 you are not communicating facts, you are trying to bend the purpose with the language because your sense of structure is not adequately developed to live with people of Aryan quality. You are like the Mafia, like a parasite. The Mafia is made up of people who are unable to function within the parameters of a civilized state, and is a parasite on society and the people. You (the infected) are a parasite on the language. Taking advantage of peoples good faith and defenselessness. The reason why the good are unarmed and defenseless is that they want peace, they are peace loving. You on the other hand are all bad, or genetically inadequate.

Polismyndighet
Skåne

PM angående beslag

2010-1200-BG15641-3, Dokument 12

Signerad av

Signerad datum

Enhet
50UTR, Utredningssektion

Diarienr
1200-K163215-09

Uppgiftslämnare	Datum	Tid
Davidsson, Karin	2011-01-14	13:06

Beslag verkställt	Material för analys
Nej	Nej

Mottaget	Mottaget datum	Tid

Sätt på vilket uppgift lämnats

Upprättad av
Karin Davidsson

Uppgiften avser
dokument 12 på Mangs minneskort BG15641-3

Uppgift

Dokumentet märkt 12 skapades 2002-10-19 och ändrades senast 2003-10-07. Mer information om dokumentets egenskaper finns på bifogad handling.

Dokumentet är på fyra sidor och är beskrivningar på olika rörelsemönster inom kampsport.

Nedtecknat av pinsp Karin Davidsson

M927-26 (12)

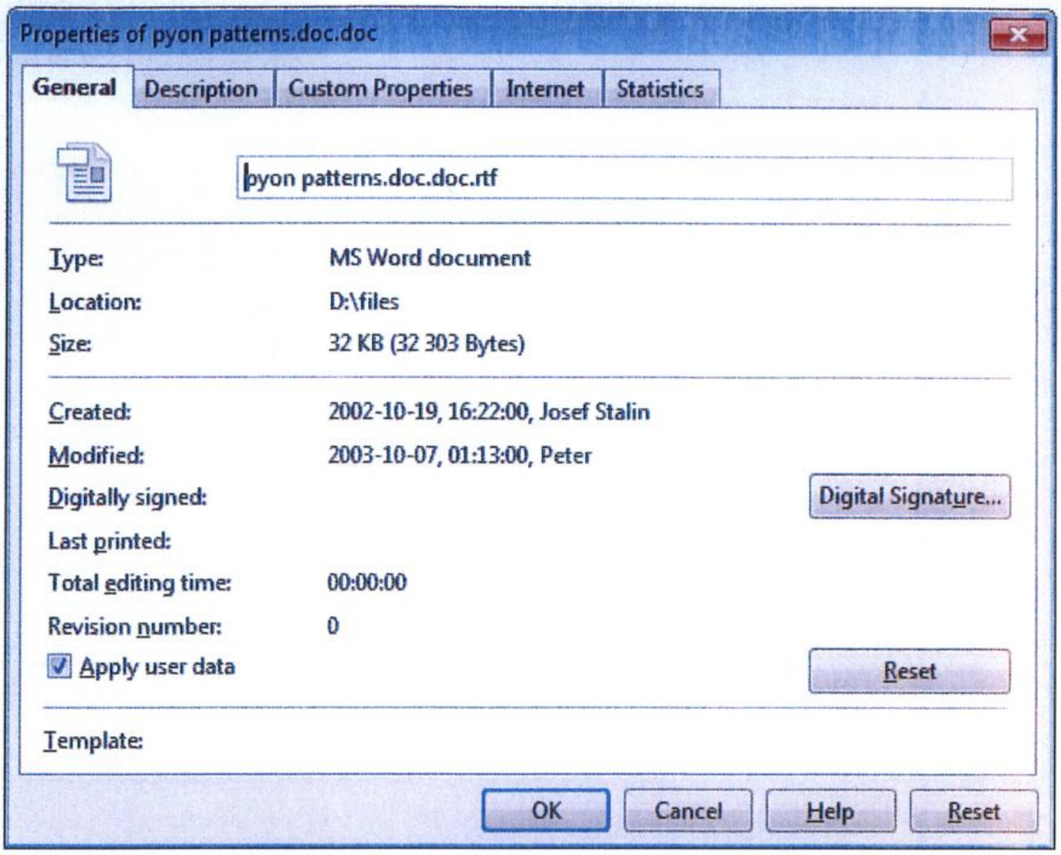
Properties of pyon patterns.doc.doc
General
Description
Custom Properties
Internet
Statistics
pyon patterns.doc.doc.rtf
Type: MS Word document
Location: D:\files
Size: 32 KB (32 303 Bytes)
Created: 2002-10-19, 16:22:00, Josef Stalin
Modified: 2003-10-07, 01:13:00, Peter
Digitally signed:
Digital Signature...
Last printed:
Total editing time: 00:00:00
Revision number: 0
Apply user data
Reset
Template:
OK
Cancel
Help
Reset

dokument på Mangs minneskort, 2011-01-14 13:06 diarienr: 1200-K163215-09

M927-26 (12.)

IL Dan

- In dan chunbi
- skrevet
- hakan
- näsben (med handlob)

vänd 45° vänster
- njuren
- tinningen
- knivhand (sen in mot bröstet)
- ögonstick
- ta tag med vänster bakom nacken
- och slå med höger näve i en rörelse som blir 90° sitting stance
- höger armbåge fram
- backfist
- svepande blockering knivhand
- armbåge, walking stance
- diagonal knivhandsrörelse samtidigt skifta 180°
- armbågsslag med vänster (skjuter på med höger)
- backfist med vänster
- samma position slag med höger
- dubbelhandsblockering
- low block left
- hoppande, slag med höger (kiapp)

Chon Chi

- Ready – chunbi
- To left, right hand low block, forward walking stance, punch w. right
- same on reverse side
- to right same
- same on reverse side (punch w. left)
- To right cat-stance, middleblock w. left +forward and punch
- same reverse side
- same on right side
- same on reverse side (punch left)
- forward and punch right
- back punch left

M927-26

- back punch right (kiapp)

Dan Gun

- Ready chunbi
- Left knife-hand block, walking punch (right hand)
- Same on reverse side (punch left hand)
- To left, low block (walking stance)
- Three punches (right, left, right)
- Turn left 270° (3/4 lap)
- Catstance, doubleblock
- Forward high punch (right hand)
- Same reverse side, forward high punch (with left)
- To right, (fast) low block, high block (same position)
- Three high blocks (right, left, right)
- Turn left 270° (3/4 lap)
- Knifehand strike, forward and punch with right
- Same reverse side (kiapp)

Do San

- Ready chunbi
- left middle block(outer arm) +punch right
- same right
- to left, L-stance knifehand block
- walk forward, walking-stance right hand thrust +release from grip
- turn one lap, forward left backfist
- forward right backfist
- rotate to left, outer arm block + punch
- same right
- 45°double block + right frontkick +punch right and left
- 45° same on reverse side (reverse kick and punches)
- 45° to right, left high block
- walk forward, right high block
- turn 270° sitting stance knifehand
- same right (kiapp)

M 927-26

Won Hyo

- vänster double high block L-stance, knivhandstick, väj bort med höger
- slag vänster i walkingstance
- samma (reverserat)höger
- till vänster: sidekick med vänster
- kampställningsblock (knifehand)
- samma med höger
- vänster igen samma
- gå framåt knivhand middlesection
- samma som början...
- till vänster low hook block med höger hand
- frontkick höger +slag vänster
- samma med reverserad sida
- sidekick med höger
- L-stance, twin forearm block (right palm up)
- same right side, kiapp

M927-26

Yul Gok

- extend left hand sitting stance, punch right, left
- slide to right extend right hand, sitting stance, punch left, right
- 45° right, palms up forearm block, frontkick left, punch left and right
- same reverse side
- to front, grab block right and left, punch with right (all three same stance)
- step forward and above motion reverse side
- step forward punsch right
- left side kick
- grab head with left hand, smash with right elbow
- same reverse side
- to left twin high knifehand block +knifehand strike
- same reverse side
- to left middle block (palms down) +punsch right
- same reverse side
- jumping block, x-stance
- turn 270° twin forearm block (palms up)
- same reverse side

PM angående beslag

2010-1200-BG15641-22

Signerad av

Signerad datum

Polismyndighet
Skåne

Enhet
50UTR, Utredningssektion

Diarienr
1200-K163215-09

Uppgiftslämnare	Datum	Tid
Granvik, Dan	2010-11-24	13:16

Beslag verkställt	Material för analys
Nej	Nej

Mottaget	Mottaget datum	Tid

Sätt på vilket uppgift lämnats

Upprättad av
Dan Granvik

Uppgiften avser

Uppgift

Beslag 2010-1200-BG15641-22, är en karta uttagen från Hitta.se daterad till 080531.
Sökt adress är Vapex i Vellinge

beslagtaget gods, 2010-11-24 13:16 diarienr: 1200-K163215-09

Vapex Import Och Export AB

Telefon: 040-420323
Telefax: 040-424563

Besöksadress
Ängavägen 100
VELLINGE

Utdelningsadress
Box 147
235 22 VELLINGE

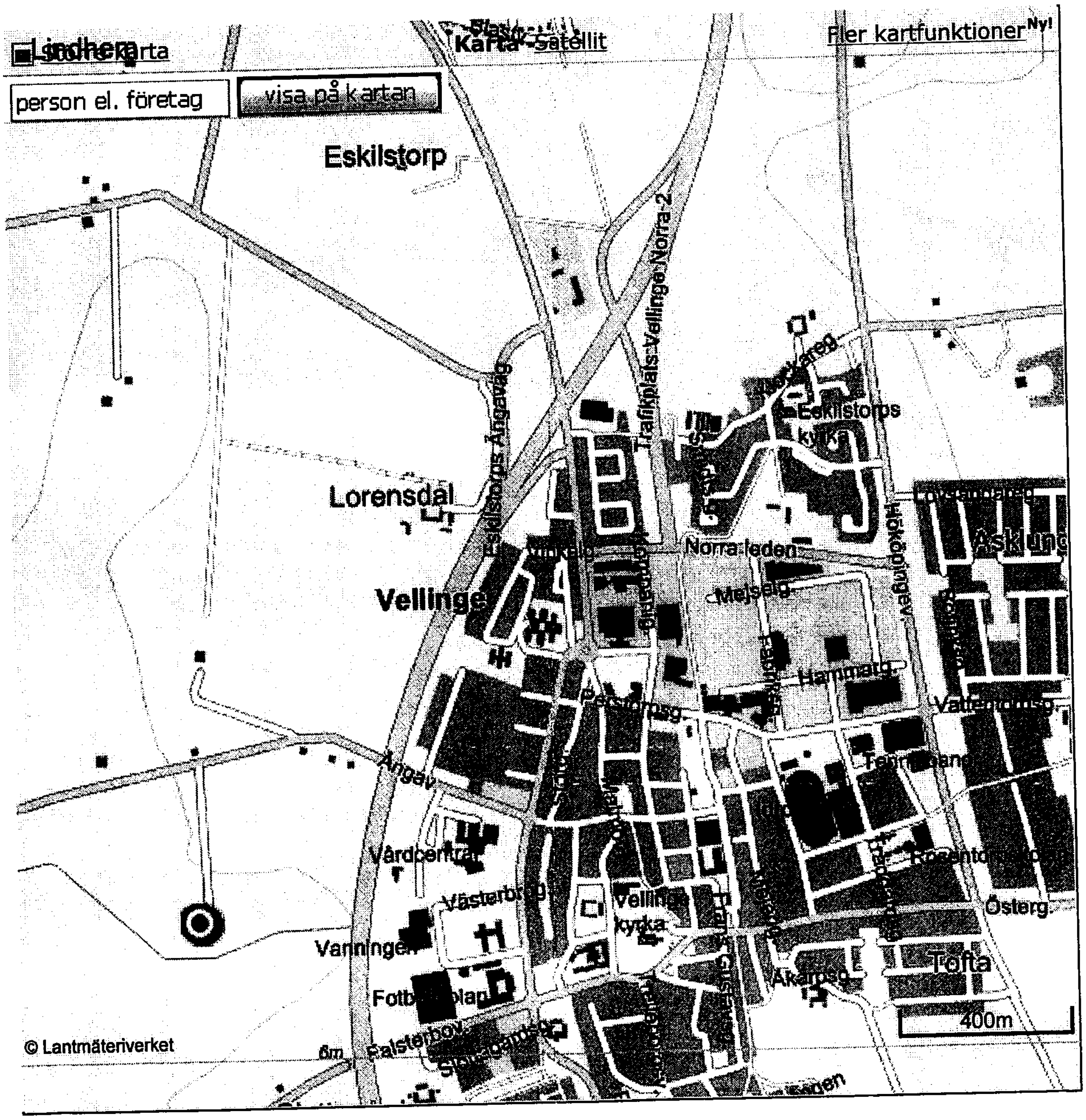

Polismyndighet
Skåne

PM angående beslag

2010-1200-BG15641

Signerad av

Signerad datum

Enhet
50UTR, Utredningssektion

Diarienr
1200-K163215-09

Uppgiftslämnare	Datum	Tid
Granvik, Dan	2010-11-26	10:53

Beslag verkställt	Material för analys
Nej	Nej

Mottaget	Mottaget datum	Tid

Sätt på vilket uppgift lämnats

Upprättad av
Dan Granvik

Uppgiften avser

Uppgift

Foto på samtliga beslagtagna nycklar i Peter Mangs bostad bifogas.

Ett foto med alla nycklarna samlade samt foto på var nyckelknippa för sig själv.

M905-23

M965-23

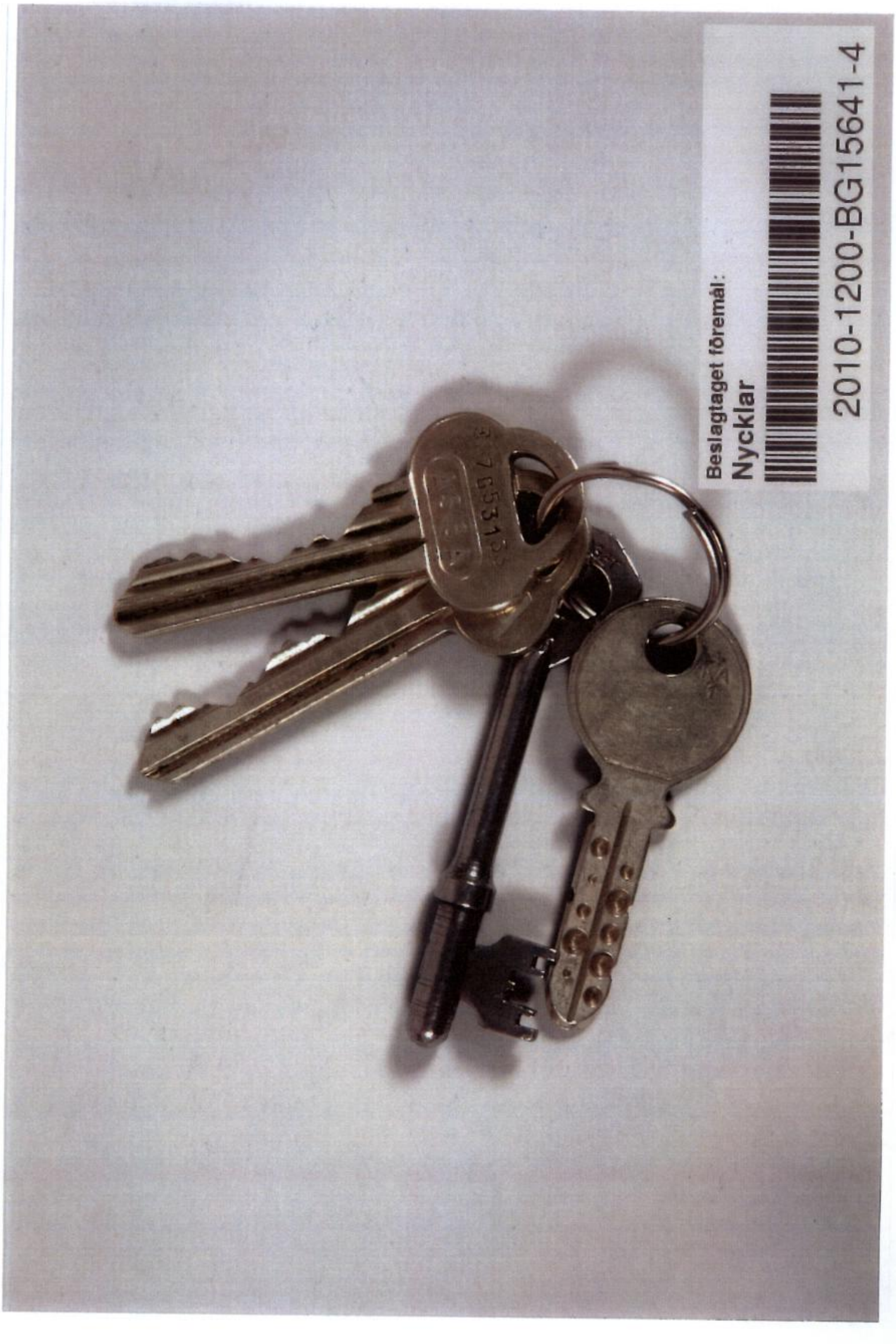

M905-23

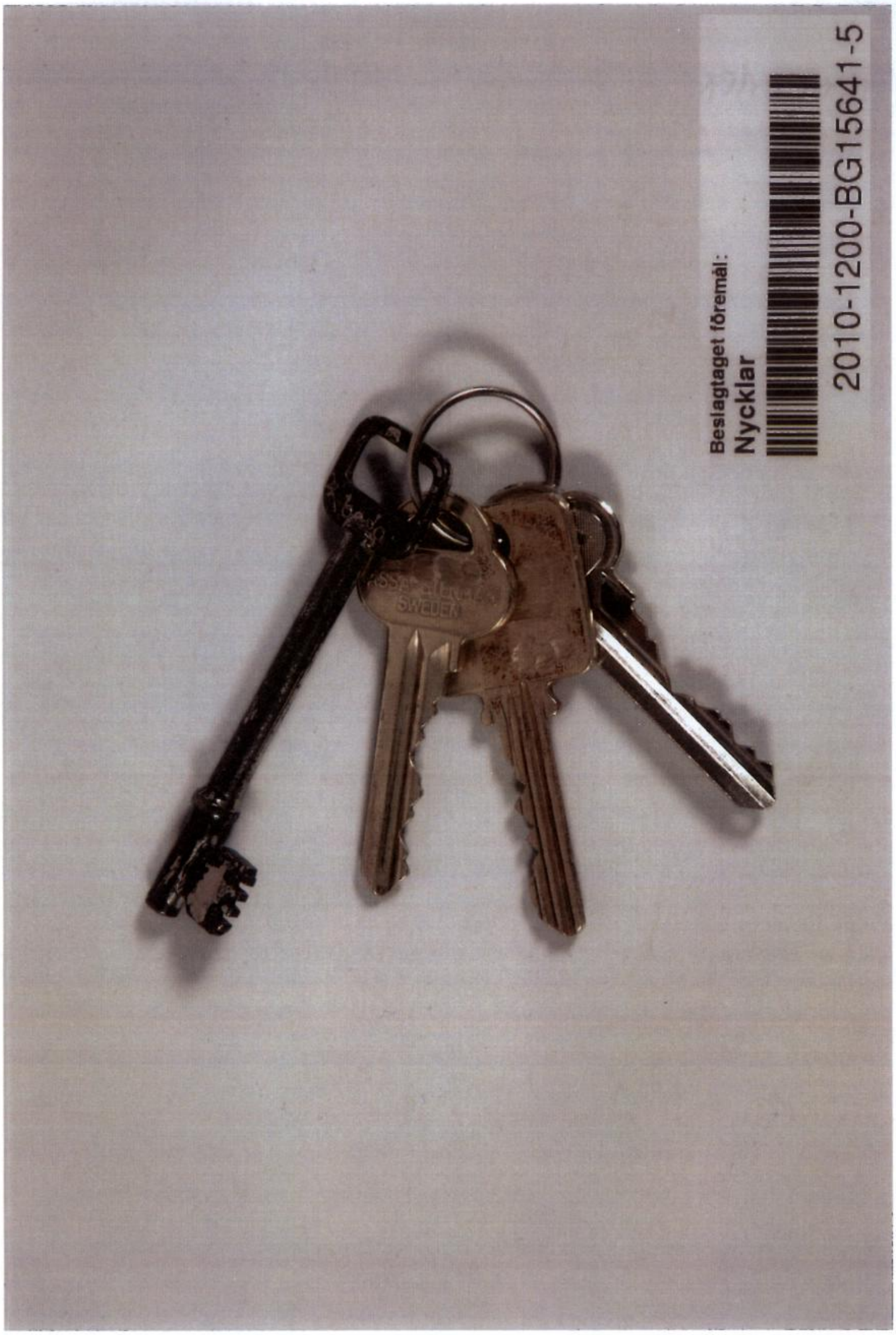

M905-23

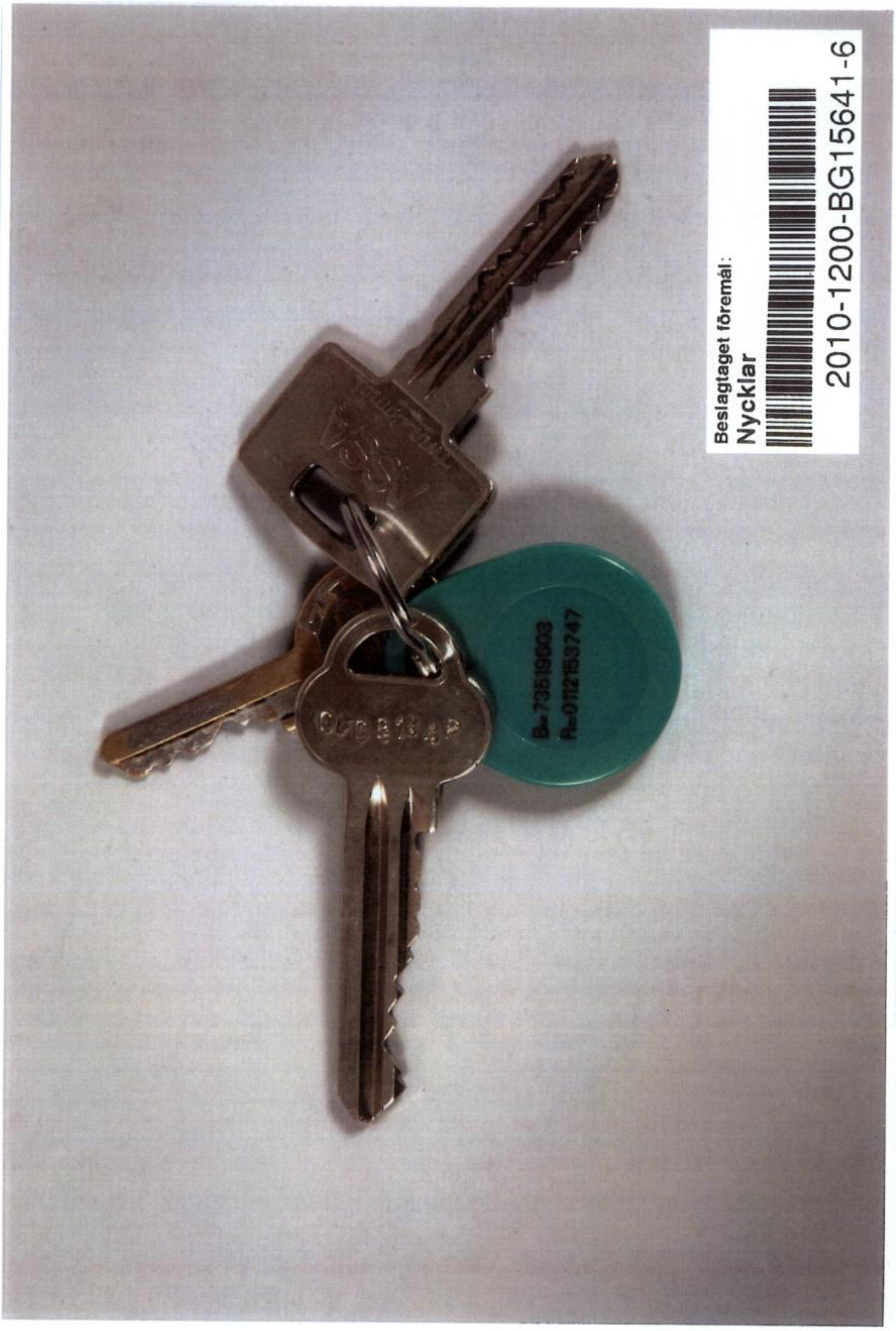

M905-23

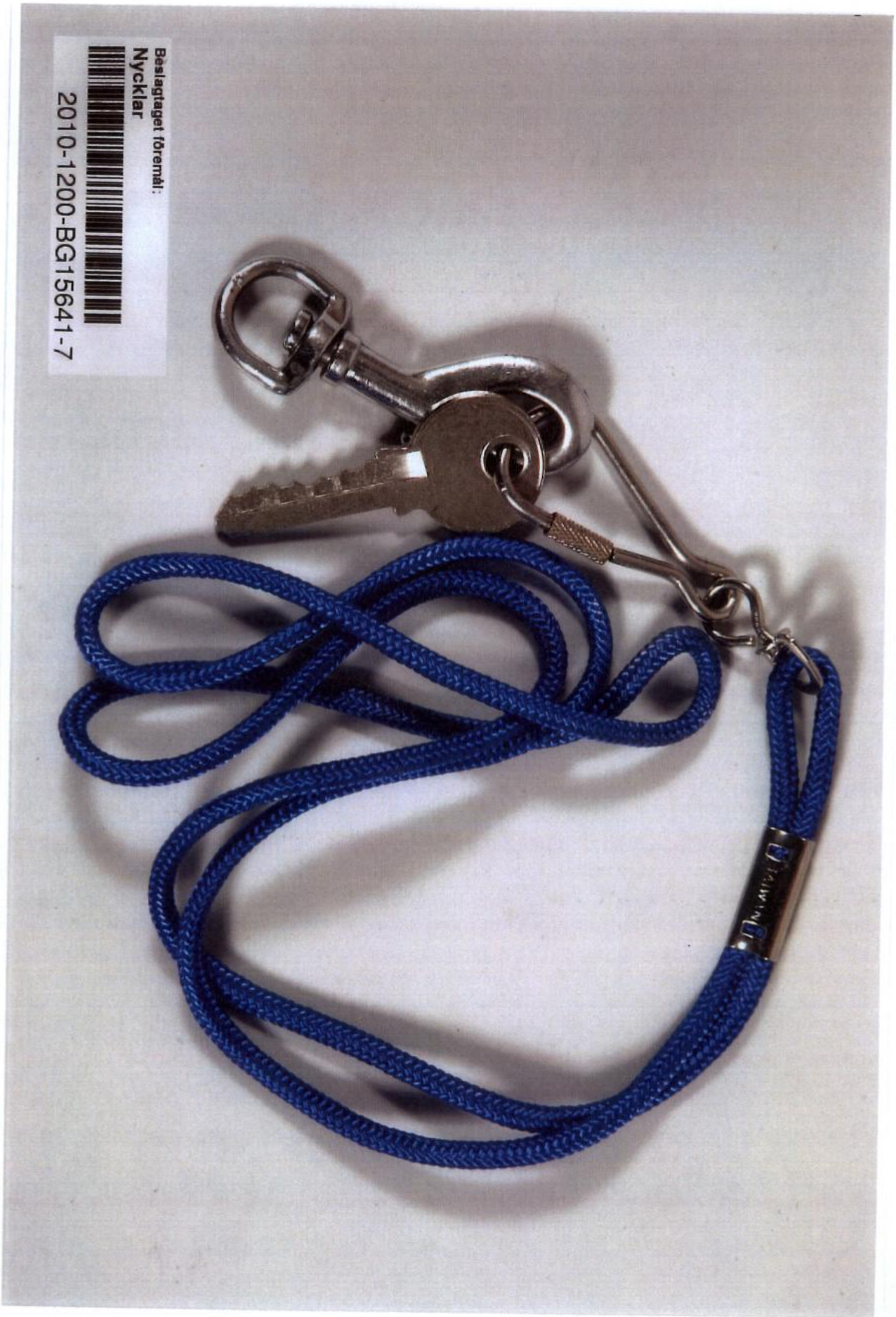

M905-23

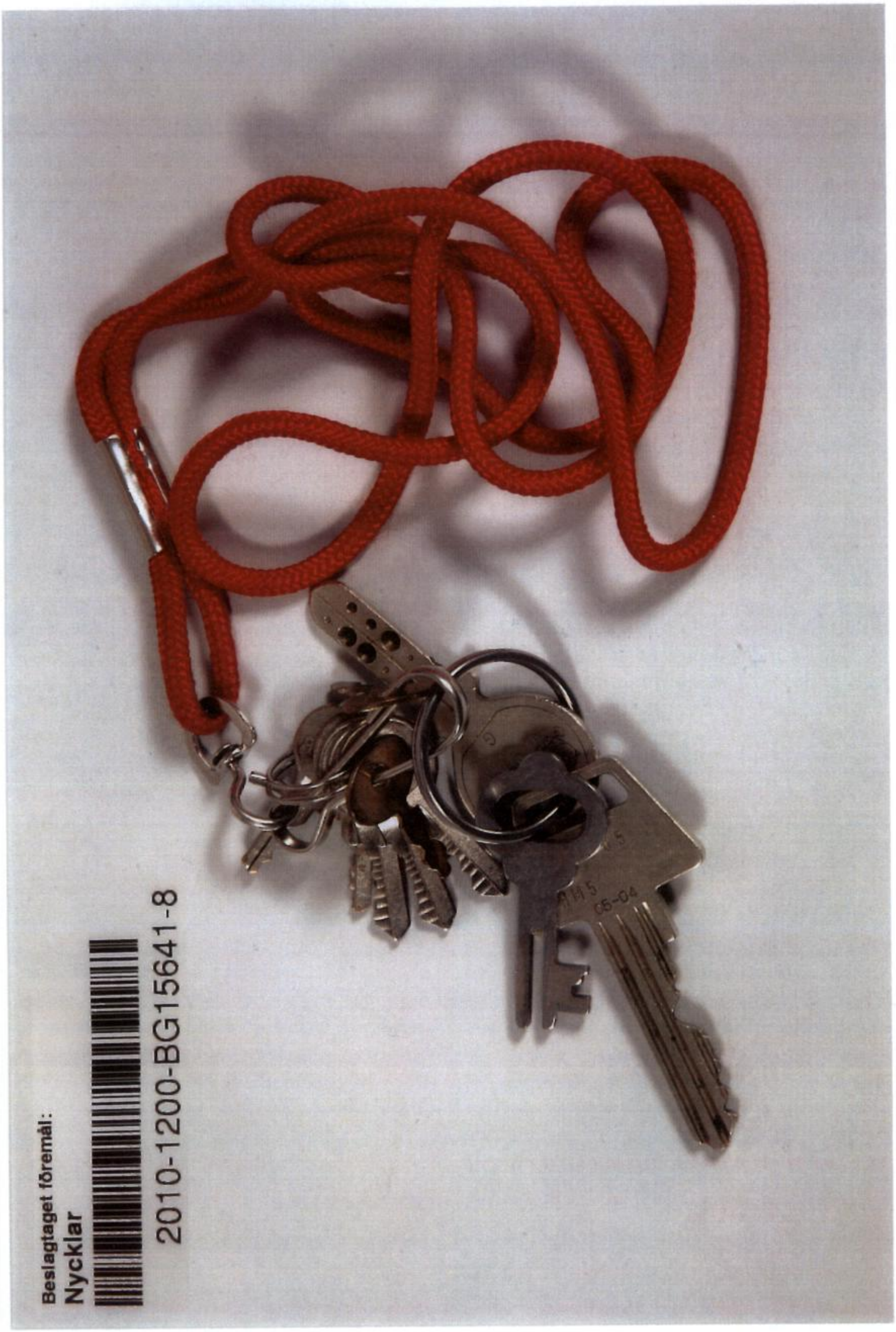

M 905-23

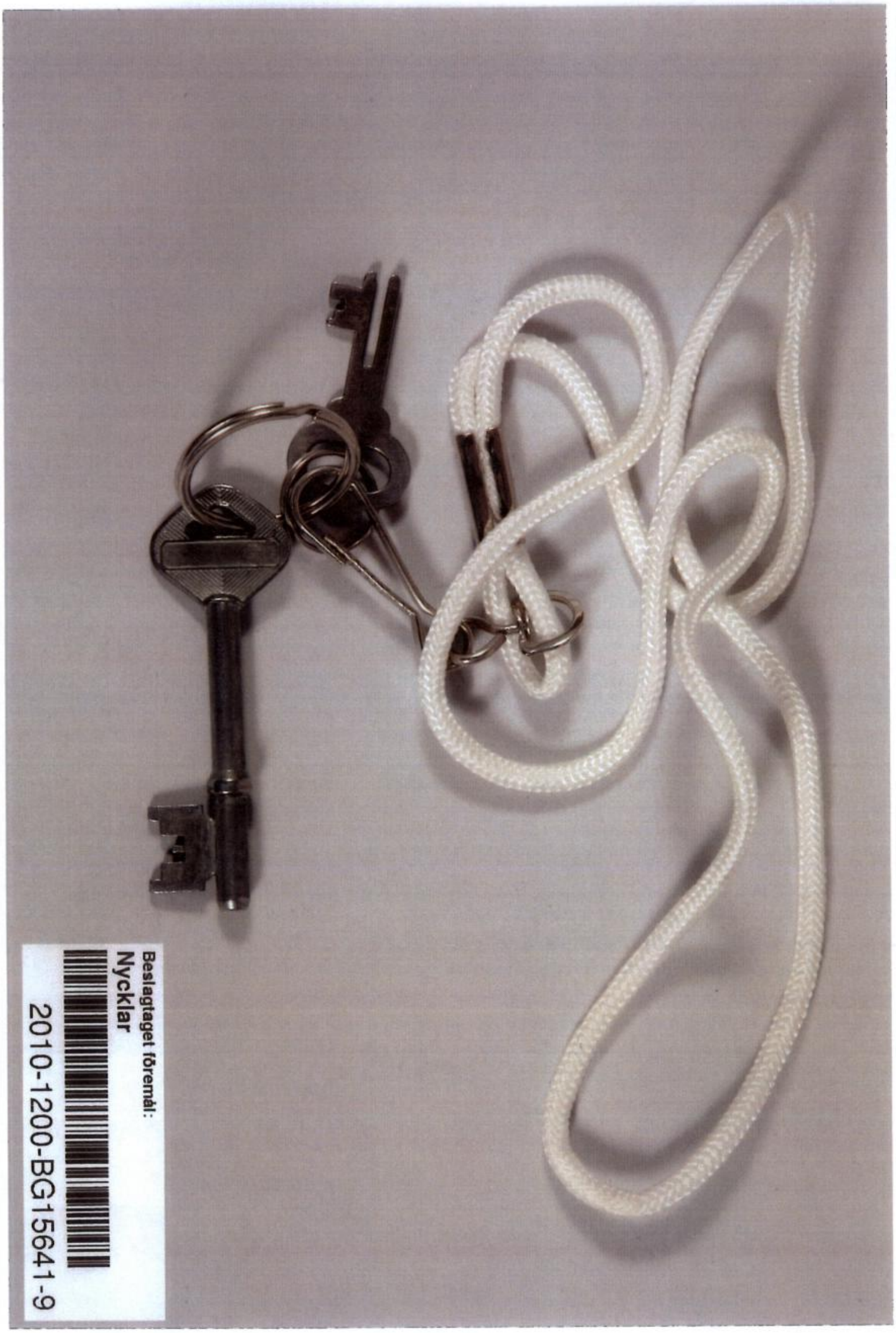

M905-23

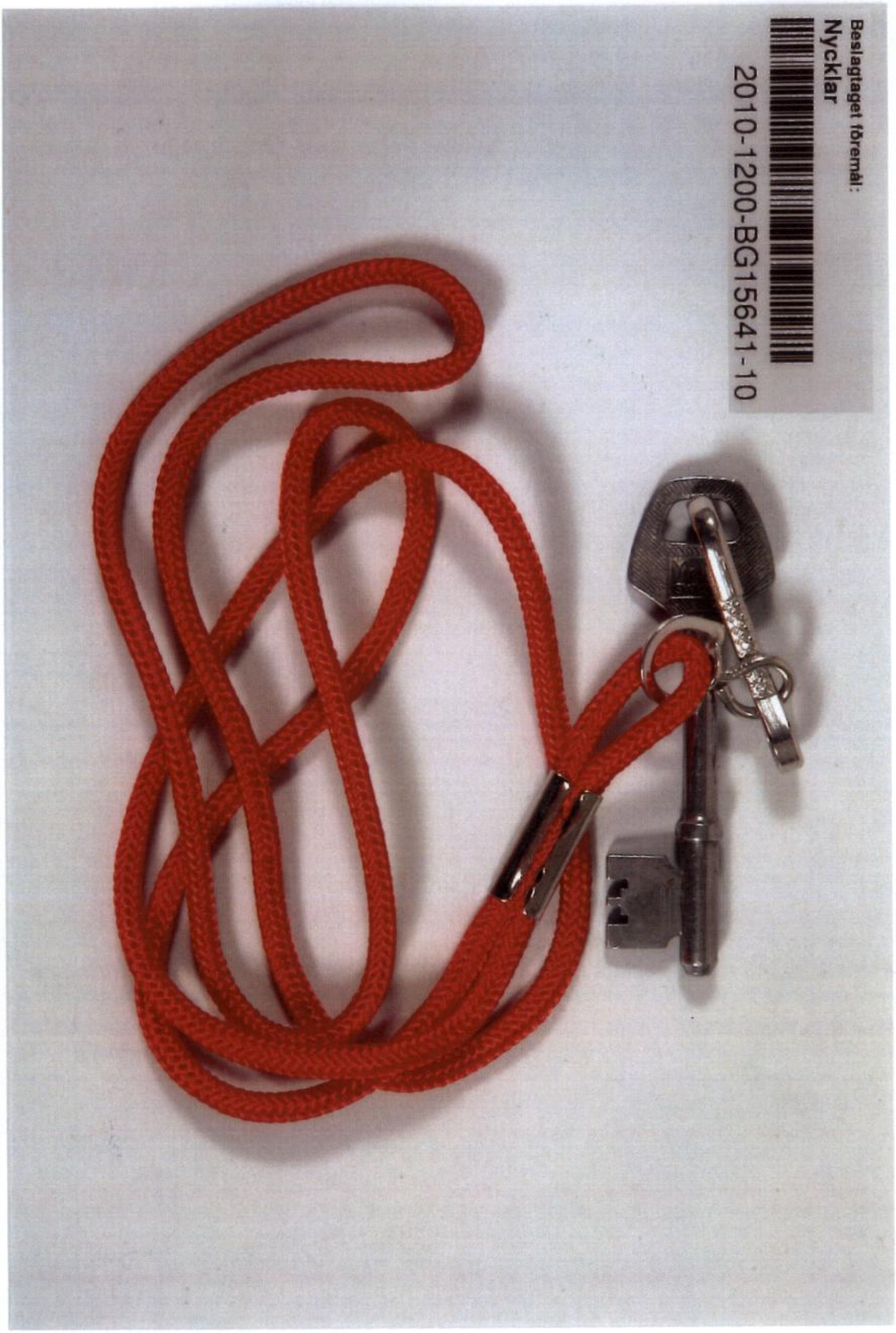

M905-23

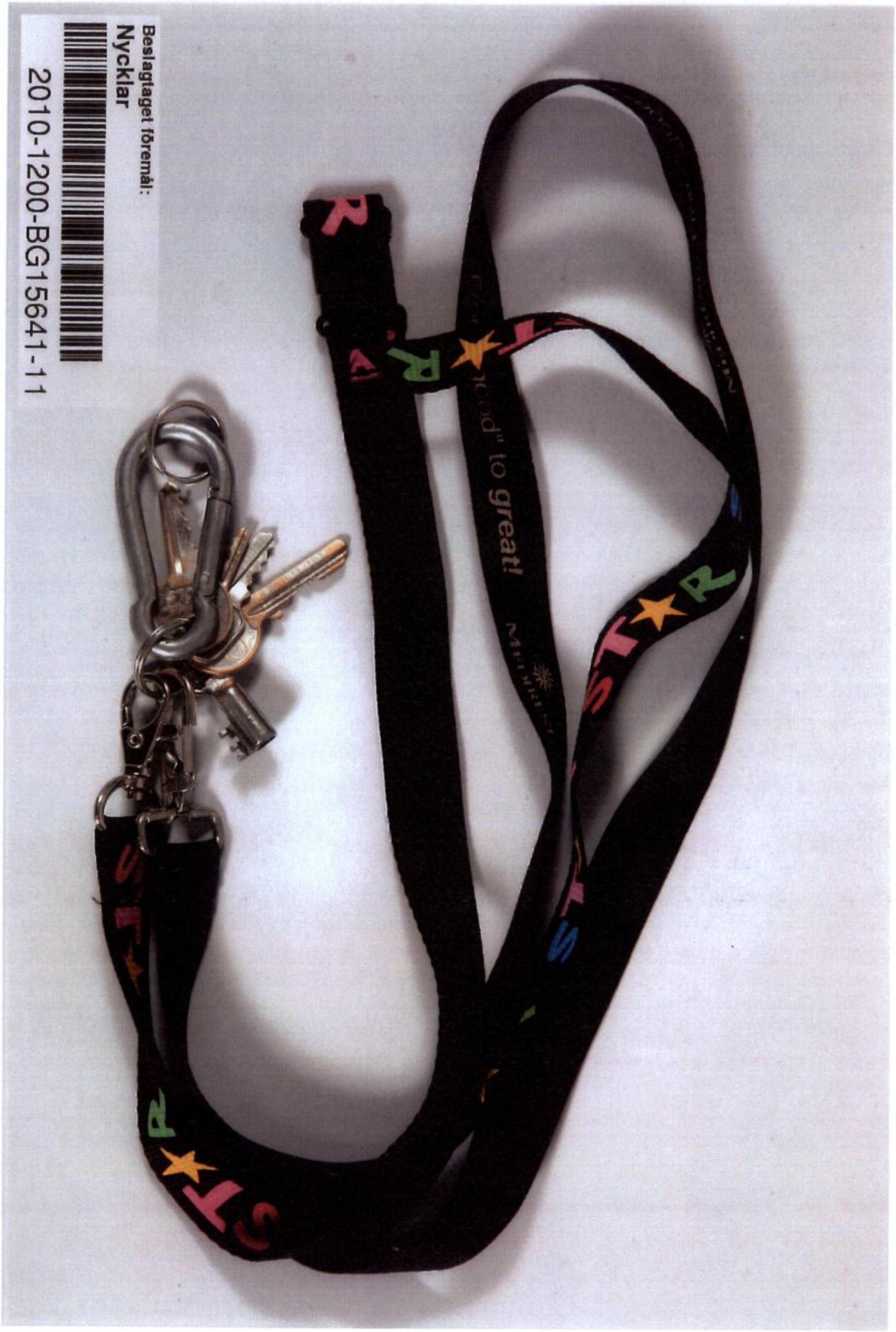

Polismyndighet
Skåne

PM angående beslag

2010-1200-BG15641-12 till 20

Signerad av

Signerad datum

Enhet
50UTR, Utredningssektion

Diarienr
1200-K163215-09

Uppgiftslämnare	Datum	Tid
Granvik, Dan	2010-11-24	13:41

Beslag verkställt	Material för analys
Nej	Nej

Mottaget	Mottaget datum	Tid

Sätt på vilket uppgift lämnats

Upprättad av
Dan Granvik

Uppgiften avser

Uppgift

Vid genomgång av punkterna 12-20 som bestod av CD-skivor och DVD-skivor konstaterades följande:

Pkt nr 12:
DVD-skiva med följande filmer:

Hannibal Rising	kopierad 080328
Hitman	kopierad 080309
Robert Schimmel	kopierad 080328
Röd drake	kopierad 080325
Röd drake	kopierad 080325
Shoot.em up	kopierad 080219

Filmerna innehåller många våldsamma skjutscener. En del av filmerna har kända skådespelare

Pkt nr 13:
2 CDR-skivor med olika musikstycken.

Från skiva nr 1 står titlarna skrivna i fodralet. Utanpå står texten: "KENT DU o JAG DÖDEN" och
"MANGS BASS"
1.400 slag
2.Du är ånga
3.Den röda vinkeln
4. Du var min arme'
5. Palace o Main
6. Järnspöken
7.Klåparen
8. Max 500
9. Romeo återvänder ensam
10. Rosor o Palmblad
11. mannen i den vita hatten

Från Skiva nr 2 står 14 olika låtar skrivna på skivan. Dessa är svårlästa

Punkt nr 14
Ej läsbar skiva i datorn men av samma typ som de i punkt nr 13

Punkt nr 15-17 och 20
Oinspelade CD-skivor

Punkt nr 18
CD-skiva innehållande inspelning från delfiner i vågskvalp under 30 minuter-
Skivan märkt Delphiner

Punkt nr 19
CD-skiva med gitarrspel i cirka 3 minuter.
Skivan märkt med texten Cavatina (Clean)

Polismyndighet
Skåne

PM angående beslag

2010-1200-BG15830

Signerad av

Signerad datum

Enhet
50UTR, Utredningssektion

Diarienr
1200-K163215-09

Uppgiftslämnare	Datum	Tid
Granvik, Dan	2010-12-13	15:51

Beslag verkställt	Material för analys
Nej	Nej

Mottaget	Mottaget datum	Tid

Sätt på vilket uppgift lämnats

Upprättad av
Dan Granvik

Uppgiften avser

Uppgift

Punkt nr 1

Kopia har tagits från Defendors vapenbok med registreringar. Sidan 51 0ch 52 är kopierade där Peter Mangs är köpare av en Glock 20021218

Punkt nr 2

Kopia har tagits från Defendors inköp av samma vapen som nämns under punkt nr 1.

Punkt nr 3

Kopia av faktura på Glock 5 200 kronor

Punkt nr 5

Bekräftelse från Glock till Defendor om hur vapnet sålts och levererats.

Punkt nr 6

Kopia på rättsfall från USA om svårigheten med identifikation vid skjutningar med glockpipor som ej är EBIS-märkta

Punkt nr 7

Skrivelse från Interpols symposium om svårigheten med identifikation då glockvapen varit inblandade vid skjutningar

Tillägg

Handlingarna är kopierade men inte lagda som bilaga. Däremot återfinns materialet bearbetat under avsnittet som rör vapenfirman Defendor AB / D. Sjöman (Protokollförare)

M905-36

FÖRSÄLJNING

Försäljnings-datum (datum för utlämnande av vapen	Köpare (namn, personnr, postadress)	Tillståndsbevisets diarie-nummer och datum	Tillståndsmyndighet	Anteckningar	Polismyndighetens kontroll anteckningar
03-01-30	ÖVERFÖRD TILL DB 578, 579			ÖVER FÖRD TILL DB 578, 579	
03-01-30	COMBAT EQUIPMENT MARATONVÄG 96 12240 ENSKEDE	AJT 552-2763-86 1986-03-26	PM STOCKHOLM		
03-02-07	GIMHOLT, KARL EDDY JOAKIM [redacted]	0400 V03-AV-551 02636-2002-01 2003-01-31	PM SÖDERMANLANDS LÄN		
03-02-20	ERIKSSON TIM SÖREN [redacted]	0800 V06-AV-551 00283-2003-01 2003-02-13	PM KALMAR LÄN		
03-01-30	COMBAT EQUIPMENT MARATONVÄG 96 12240 ENSKEDE	AJT 552-2763-86 1986-03-26	PM STOCKHOLM		
03-02-07	JOHANSSON, KARL MAGNUS [redacted]	0400 V01-AV-551 00263-2003-01 2003-01-29	PM SÖDERMANLANDS LÄN		
03-02-11	ANDERSSON, SVEN OWE, [redacted]	1200 V05-AV-551 09271-2002-01 2003-02-04	PM SKÅNE		
02-12-18	MANGS JOHAN PETER AGNESFRIDSVÄG 93 720304-2770 21237 MALMÖ	1200 V01-AV-551 08081-2002-01 2002-12-18	PM SKÅNE		
02-11-27	FRITIDS AKTIVITET HANS FRID [redacted]	AA 552-2824-91 1991-12-06	PM TRELLEBORG		
02-12-13	SVENSSON ULF PETER MIKAEL [redacted]	1200 V05-AV-551 07695-2002-02 2002-12-10	PM SKÅNE		

M905-36

INKÖP

Rekvisitionens nummer	Överlåtare/Leverantör (namn, postadress; för enskild person även personnr)	När vapen överlåtits av annan än vapenhandlare/tillverkare anges här: Myndighet som utfärdat överlåtarens licens — Licensens diarienummer och datum	Anmälan enl 27 § 2 st VF avsänd, datum	Vapentyp-Fabrikat	Kaliber-Tillverkningsnummer
1221	GLOCK GMBH BOX 9 A-2232 DEUTSCH-WAGRAM	Myndighet Licensens diarienr o datum	Anmälan avsänd, datum	Vapentyp PISTOL Fabrikat GLOCK 17	Kaliber 9 x 19 Tillverkningsnummer EXA 732
1222	"	Myndighet Licensens diarienr o datum	Anmälan avsänd, datum	Vapentyp PISTOL Fabrikat GLOCK 17	Kaliber 9 x 19 Tillverkningsnummer EXA 733
1223	"	Myndighet Licensens diarienr o datum	Anmälan avsänd, datum	Vapentyp PISTOL Fabrikat GLOCK 17	Kaliber 9 x 19 Tillverkningsnummer EXA 734
1224	"	Myndighet Licensens diarienr o datum	Anmälan avsänd, datum	Vapentyp SE 2139368 PISTOL Fabrikat GLOCK 17	Kaliber 9 x 19 Tillverkningsnummer EXA 735
1225	"	Myndighet Licensens diarienr o datum	Anmälan avsänd, datum	Vapentyp PISTOL Fabrikat GLOCK 17	Kaliber 9 x 19 Tillverkningsnummer EXA 736
1226	"	Myndighet Licensens diarienr o datum	Anmälan avsänd, datum	Vapentyp PISTOL Fabrikat GLOCK 17	Kaliber 9 x 19 Tillverkningsnummer EXA 737
1227	"	Myndighet Licensens diarienr o datum	Anmälan avsänd, datum	Vapentyp PISTOL Fabrikat GLOCK 17	Kaliber 9 x 19 Tillverkningsnummer EXA 738
1228	"	Myndighet Licensens diarienr o datum	Anmälan avsänd, datum	Vapentyp PISTOL Fabrikat GLOCK 19	Kaliber 9 x 19 Tillverkningsnummer EPA 889
1229	"	Myndighet Licensens diarienr o datum	Anmälan avsänd, datum	Vapentyp PISTOL Fabrikat GLOCK 19	Kaliber 9 x 19 Tillverkningsnummer EPA 890
	"	Myndighet Licensens diarienr o datum	Anmälan avsänd, datum	Vapentyp SE 2136749 PISTOL Fabrikat GLOCK 19	Kaliber 9 x 19 Tillverkningsnummer EPA 891

CK Ges.m.b.H. AUSTRIA

PERFECTION

esellschaft m.b.H., P.O.Box 9,
Deutsch-Wagram, Austria

Tel. +43 (0)2247 90300-0
Fax +43 (0)2247 90300-312

M905-36

Milsec Defendor AB
Hakan Spuhr
Norra Grangesbergsgatan 4
214 44 Malmö
Schweden

Customer: : 220
Customer P.O. No. 26-09-2002
Tax Number: : SE556291554501
Terms of Del.: : CIP
Free Domicile
Shipment Date : 15-11-2002
Frw.Agent : Schier, Otten & Co
Shipment : by truck

Delivery Address:
Milsec Defendor AB
Hakan Spuhr
Norra Grangesbergsgatan 4
214 44 Malmö
Schweden
Mr. Hakan Spuhr

INVOICE

Invoice No.	Date	Order Number	Contact Person	Page
DRA/ 7863	18-11-2002	109606	Fritsch Markus	1

Pos No.	Deliv Qty.	Item Number / Item Description	Price/Unit EUR	Discount	Total Price
5	15	4414 tariff of duties:93020010 Serial Numbers **EXA724 - EXA738** GLOCK 17 9x19 pistol set (FG/R/FXD)	372,96/pc		5.594,40
10	5	6605 tariff of duties:93020010 Serial Numbers **EPA889 - EPA893** GLOCK 19 9x19 pistol set (FG/R/VAR1/FXD)	372,96/pc		1.864,80
15	1	2148 tariff of duties:93020010 Serial Numbers **EUR501** GLOCK 26 9x19 pistol set (FG/ADJ)	379,07/pc		379,07
20	5	5240 tariff of duties:93020010 Serial Numbers **EVV963 - EVV967** GLOCK 34 9x19 pistol set (FG/R/ADJ)	461,04/pc		2.305,20

Carry Forward: 10.143,47

GLOCK Ges.m.b.H. AUSTRIA

GLOCK PERFECTION

GLOCK Gesellschaft m.b.H., P.O.Box 9,
A-2232 Deutsch-Wagram, Austria

Fax +43 (0)2247 90300-312
Tel. +43 (0)2247 90300-0

Ma05-36

Mr. Håkan Spuhr

Mil Sec
Defendor AB
N. Grängesbergsgatan 4
S-21444 Malmö
SWEDEN

Fax: 0046-409 23 605

TELEFAX

from: **M. Fritsch**

Date: 2002-11-05

Page(s): 1+1

Your account

Dear Mr. Spuhr,

we refer to our actual account check and like to inform you, that our files indicate a balance in your favour in the amount of € 2.020,86.

Enclosed please find the enclosed balance sheet, which indicates credit notes (DGA…) and invoices (DRA…), CA1 means payment transfer to our bank.

The amount of € 2.020,88 can be deducted from your next payment.

Best regards,

GLOCK Ges.m.b.H

Herbert Weikinger

Markus Fritsch

Enclosure: **1 page**

Beslagtaget föremål:
Bokföring

2010-1200-BG15830-2

M905-36

Uppdragsgivare
DEFENDOR AB

N. GRÄNGESBERGSGATAN 4
214 44 MALMÖ

FÖRENINGSSPARBANKEN AB (publ)

Datum
2002-11-06

Telefon
0524-175 00

Uppdragsgivarens person-/org-nr
00556552-2264

Handläggare
KARLSSON SUSANNE

Betalningen avser
Invoice no 109606 and our amount in favour.

Kontor
MUNKEDAL

Typ av betalning
Normal

Id nummer
438033

Utländskt belopp	Valutaslag	Kurs	Pris	
12 026,12	EUR	9,1695	SEK 95,00	
Motvärde SEK	**Utländsk kostnad**		**Uttag kontonr**	**Belopp**
110 273,51			8368-3 993.833.877-0	110 368,51
Motvärde Euro		**Kurs**		

Riksbankskod
101

Arbitrage-handläggare

Betalningsmottagarens bank
Creditanstalt AG
1010 Vienna
AUSTRIA

Betalningsmottagare
GLOCK Gmbh
PO.Box 9
A-2232 Deutsch-Wagram
AUSTRIA

Landkod
AT

Betalningsmottagarens kontonummer
09795888800

För uppgifternas riktighet ansvarar, och, i förekommande fall, uttaget belopp kvitteras:

Ank.	Ver.	
Konto	**Debet**	**Kredit**
2330		110368,51
6570	95	
2615		27568
2645	27568	

Ank.	Ver.	
Konto	**Debet**	**Kredit**

Att. A 515 Bet.

Beslagtaget föremål:
Bokföring
2010-1200-BG15830-3

M905-36 V

nr. 3.

Defendor

Leveransadress	Fakturaadress
Mangs Peter	Mangs Pete
Agnesfridsvägen 93	Agnesfrids
212 37 Malmö	212 37 Mal

Er referens

Vår referens

Ert ordernr

Leveransvillkor Fritt vårt lager

Leveranssätt Hämtas

Artnr	Benämning	Lev ant Enh	A'pris	Summa
6605	Glock 19 pistol set Gl 19 Nr:EPA 889	1 Styck	4 160,00	4 160,00

Netto	Exkl moms	Moms %	Moms kr	ATT BETALA
4 160,00	4 160,00	25	1 040,00	**5 200,00**

Adress
Box 10097

200 43 Malmö

Telefon
040 - 92 67 70
Fax
040 - 92 36 05

Postgiro
608 39 35-4
Bankgiro

Organisationsnr
556552-2264

Internet
www.vapensmedjan.com
e-post
vapensmedjan@milsec.se
Momsreg.nr
556552-2264
Innehar F-skattebevis

beslagtaget gods, 2010-12-13 15:51 diarienr: 1200-K163215-09

Beslagtaget föremål:
Skrivelse
2010-1200-BG15830-5

M905:36

AW: Urgent Question Regarding EBIS

Ämne: AW: Urgent Question Regarding EBIS
Från: Petra Deussner <Petra.Deussner@glock.at>
Datum: Thu, 25 Nov 2010 14:55:41 +0100
Till: Soren Franson <soren.franson@defendor.se>
Kopia: Oliver Forsthuber <Oliver.Forsthuber@glock.at>, Mats Olsson <mats.olsson@defendor.se>

Dear Soren,

I may confirm that the said pistol was delivered with the Glock standard barrel (not EBIS).

Mit freundlichen Grüßen / Best regards
GLOCK Ges.m.b.H.
Petra Deussner
Assistant Sales Manager

-----Ursprüngliche Nachricht-----
Von: Soren Franson [mailto:soren.franson@defendor.se]
Gesendet: Donnerstag, 25. November 2010 12:04
An: Petra Deussner
Cc: Oliver Forsthuber; Mats Olsson
Betreff: Urgent Question Regarding EBIS
Wichtigkeit: Hoch

Dear Petra,

We have received an official request for information from the Malmö Police in regards to a homicide investigation; during the past year or so an unidentified person has been shooting (and in one case killing) immigrants in the Malmö area. Forensic evidence has determined that the weapon is a Glock pistol. A few weeks ago a suspect was apprehended and his Glock 19 was confiscated. The weapon in question has the serial number EPA 889.

The questions are as follows; does all Glock pistols come with the Enhanced Bullet Identification System (EBIS) or is this limited to Law Enforcement firearms etc? Also, if it is a standard feature of all Glock pistols, was the G19 in question (EPA 889) delivered with EBIS?

I'm looking forward to your reply with great interest

Best regards,

Sören Franson

--
Soren Franson

Defendor AB
Skeppsgatan 19
SE-211 19 Malmo
Sweden

Tel: +46-46-200 210
Fax: +46-46-200 230
Mob: +46-705-200 889

Disclaimer - This email and any files transmitted with it are confidential and contain privileged or copyright information. You must not present this message to another party without gaining permission from the sender. If you are not the intended recipient you must not copy, distribute or use this email or the information contained in it for any purpose other than to notify us.

beslagtaget gods, 2010-12-13 15:51 diarienr: 1200-K163215-09

M905-36

If you have received this message in error, please notify the sender immediately, and delete this email from your system. We do not guarantee that this material is free from viruses or any other defects although due care has been taken to minimise the risk.

Any views expressed in this message are those of the individual sender, except where the sender specifically states them to be the views of Defendor AB.

--------Disclaimer--------
This e-mail and any attached files are confidential and may be legally privileged. If you are not the intended recipient or have received this transmission in error please notify the sender immediately and then delete this e-mail. Any unauthorized disclosure, reproduction, copying, distribution, or other dissemination or use of this communication is strictly prohibited. This message is provided for informational purposes only. This medium is not to be used for the exchange of legally binding communications.

beslagtaget gods, 2010-12-13 15:51 diarienr: 1200-K163215-09

The PoliceChief
The Professional Voice of Law Enforcement

Beslagtaget föremål:
Skrivelse
2010-1200-BG15830-6
M905-36

send to a friend

The “Miami Barrel”

By Thomas Fadul, Laboratory Manager, Forensic Identification Section, Miami-Dade Police Crime Laboratory, Miami, Florida

In the early 1990s several shootings involving Miami, Florida, Police Department officers using Glock firearms received widespread media attention. It also revealed the Glock weapons' identification problem.

Glock is one of a few manufacturers that use a polygonal rifled barrel. Due to this particular manufacturing process, in most cases the weapon failed to leave an identifiable signature.

Originially, Glock responded to this concern by developing a technique known as the Electronic Spark Reduction Method (ESRM).[1] However, an in-depth study by the Miami-Dade, Florida, Police Department (MDPD) Crime Laboratory Bureau (CLB) found that Glock's ESRM failed to make the firearm easier to identify.

Not until 2001, after a suspect was killed during a shooting involving three officers and the examiners were unable to positively identify which officer had fired the fatal shot, did Glock develop a barrel that left a unique signature on the bullet.

In 2003, Glock introduced the Enhanced Bullet Identification System that has become known as the “Miami Barrel.” Now an extensive study, spearheaded by the MDPD CLB, is being conducted in more than 120 crime labs across 41 states to determine the effectiveness and identifiability of the Miami Barrel. Several smaller research studies have been conducted since the barrel was first introduced, but this new study aims to provide the in-depth data required by police agencies nationwide regarding Glock weapons' use and identification.

Development of the Miami Barrel

In 2002, after several attempts that were deemed “not readily identifiable,”[2] Glock's chief engineer Reinhold Hirschheiter met with members of the MDPD CLB to discuss refining their marking system. The team advised Hirschheiter that the cuts being made needed to be deeper and thicker and needed to consistently score

the bullets at their circumference.

Caption: Comparison of two bullets fired through Glock's "EBIS" (Miami) barrel. Deep grooves identify it as the Glock EBIS; shallow grooves identify it to the specific barrel.
Photo courtesy of Crime Laboratory Bureau, Miami-Dade Police Department

In 2003, the MDPD CLB received three new modified Glock barrels. Bore examination of the three barrels found a series of randomly spaced fine lines with the same direction as the polygonal rifling. Initial test comparisons of the three barrels found significant transfer of gross marks on fired bullets—possible subclass characteristics from the barrels—yet careful examination rendered the barrels distinct and "readily identifiable."

Similar gross characteristics made from the deeper cuts repeated on several land impressions on test bullets from the same barrel. These gross characteristics also repeated from barrel to barrel. Although visually similar in overall width and depth, these gross characteristics were distinguished at higher powers of magnification (for example, 25X), which also aided in visualizing the fine individual characteristics imparted in the land impressions.

A total of 3,000 rounds were fired through the new barrels for durability testing. Test bullets from the barrels were microscopically compared after 3,000 rounds. Even though test bullets from both barrels possessed some similar gross characteristics, they were still distinguishable from each other. The similarities in gross characteristics were no longer as pronounced, but nevertheless aided in indexing and identifying tests from the same barrel.

Even though the findings suggested that gross (possible subclass) characteristics on consecutive land impressions will appear differently as compared to an area of similarity on a bullet from a different barrel, it was still possible that multiple lands from one barrel might have similar gross characteristics as lands from another barrel because the subclass has an appearance of a barcode (the same pattern of barcode could repeat from barrel to barrel).

In producing large numbers of barrels, the manufacturing techniques used to individualize these new barrels may result in some barrels that are very difficult to differentiate. Lengthy time periods between the incident and recovery of the weapon may increase the changes in gross characteristics remaining on the land impressions but, based on the durability study conducted by the MDPD, these factors should not hinder positive identifications.

Examiner Experience Is Key

An examiner with knowledge of the machining methods and awareness of the possible subclass transfer and diminishing quality of these gross markings over time should still appropriately arrive at positive identifications. The individual characteristics persisted after 3,000 rounds, and the bullets were readily identifiable. Of greater concern, may be an examiner who is unfamiliar with these markings and who relies on the gross characteristics alone for a positive identification.

Although the MDPD CLB was able to correctly identify the bullets fired from the above barrels, additional questions arose regarding consecutively manufactured barrels.

In 2007, Judy Chin and Benjamin Sampson performed a blind study utilizing four Miami/EBIS Barrels. They concluded that the questioned bullets and known standards (test-fired bullets) were correctly identified.[3] They were concerned that different barrels could have the same subclass characteristics that could be mistaken for individual characteristics by an uninformed examiner; Thomas

M905-36

Fadul Jr. and Adrian Nunez had had the same concern in 2006.[4]

In 2008, Carolyn Martinez conducted a durability study utilizing the Miami/EBIS Barrel. The Martinez study[5] reported that 29 percent of the participants with five to 10 years of experience reported via survey testing that there were not enough individual characteristics present to conclude an identification and/or elimination. Additionally, 14 percent of the participants with five to 10 years of experience reported identifications and the ability to eliminate. Martinez believed that the identifications were made using the process of elimination. This study's outcome may have been due to a lack of training with the Miami/EBIS Barrel.

Enhanced Testing of the Enhanced Bullet ID System

For this latest 2009 study, the MDPD CLB obtained 10 consecutively manufactured Glock Miami/EBIS Barrels to further explore the capability of identifying bullets fired through the Glock Miami/EBIS Barrels. On a voluntary basis, 120 test sets were created and distributed to laboratories in 41 states.

The test set was designed to determine an examiner's ability to correctly identify bullets fired from 10 consecutively manufactured Miami Barrels (EBIS Barrels) to test-fired bullets fired from the same barrels. Each test set consists of two test-fired bullets from each of the 10 Miami Barrels (EBIS Barrels) marked with the barrel number, and 15 fired bullets marked with alpha characters that need to be identified. The results from this new extensive study will be published upon its completion, which could be published as early as winter 2009. ■

Notes:

[1]J. Carr and Thomas Fadul, "The Miami Barrel," *AFTE Journal* 29, no.2 (1997): 232–233.

[2]Thomas G. Fadul Jr. and Adrian Nunez, "The Miami Barrel Saga Continues," *AFTE Journal* 35, no.3 (2003): 290–297.

[3]Judy Chin and Benjamin Sampson, "Glock Enhanced Bullet Identification System (EBIS) Barrels" (paper presented at the meeting of the Association of Firearm and Tool Mark Examiners Annual Training Seminar, San Francisco, California, May 2007).

[4]Thomas G. Fadul Jr. and Adrian Nunez, "Glock's New EBIS Barrel: The Finale to the Miami Barrel," *AFTE Journal* 38, no. 2 (2006): 96–100.

[5]Carolyn Martinez, "Glock's Signature Barrel—Durability of the EBIS Markings" (paper, the Association of Firearm and Tool Mark Examiners Annual Training Seminar, Honolulu, Hawaii, May 2008).

Top

From The Police Chief, vol. LXXVI, no. 9, September 2009. Copyright held by the International Association of Chiefs of Police, 515 North Washington Street, Alexandria, VA 22314 USA.

Return to Article

send to a friend

The official publication of the International Association of Chiefs of Police.
The online version of the Police Chief Magazine is possible through a grant from the IACP Foundation. To learn more about the IACP Foundation, click here.

All contents Copyright © 2003 - 2010 International Association of Chiefs of Police. All Rights Reserved.
Copyright and Trademark Notice | Member and Non-Member Supplied Information | Links Policy

515 North Washington St., Alexandria, VA USA 22314 phone: 703.836.6767 or 1.800.THE IACP fax: 703.836.4543

beslagtaget gods, 2010-12-13 15:51 diarienr: 1200-K163215-09

Created by Matrix Group International, Inc.®

M905-36

Urgent Question Regarding EBIS

Beslagtaget föremål:
Skrivelse

2010-1200-BG15830-4

M905-36
1.

Ämne: Urgent Question Regarding EBIS
Från: Soren Franson <soren.franson@defendor.s
Datum: Thu, 25 Nov 2010 12:03:50 +0100
Till: Petra Deussner <Petra.Deussner@glock.at>
Kopia: Oliver Forsthuber <Oliver.Forsthuber@glock.at>, Mats Olsson <mats.olsso

Dear Petra,

We have received an official request for information from the Malmö Police in regards to a homicide investigation; during the past year or so an unidentified person has been shooting (and in one case killing) immigrants in the Malmö area. Forensic evidence has determined that the weapon is a Glock pistol. A few weeks ago a suspect was apprehended and his Glock 19 was confiscated. The weapon in question has the serial number EPA 889.

The questions are as follows; does all Glock pistols come with the Enhanced Bullet Identification System (EBIS) or is this limited to Law Enforcement firearms etc? Also, if it is a standard feature of all Glock pistols, was the G19 in question (EPA 889) delivered with EBIS?

I'm looking forward to your reply with great interest

Best regards,

Sören Franson

--
Soren Franson

Defendor AB
Skeppsgatan 19
SE-211 19 Malmo
Sweden

Tel: +46-46-200 210
Fax: +46-46-200 230
Mob: +46-705-200 889

Disclaimer - This email and any files transmitted with it are confidential and contain privileged or copyright information. You must not present this message to another party without gaining permission from the sender. If you are not the intended recipient you must not copy, distribute or use this email or the information contained in it for any purpose other than to notify us.

If you have received this message in error, please notify the sender immediately, and delete this email from your system. We do not guarantee that this material is free from viruses or any other defects although due care has been taken to minimise the risk.

Any views expressed in this message are those of the individual sender, except where the sender specifically states them to be the views of Defendor AB.

beslagtaget gods, 2010-12-13 15:51 diarienr: 1200-K163215-09

Beslagtaget föremål:
Skrivelse
2010-1200-BG15830-7

M905-36

16th International Forensic Science Symposium Interpol – Lyon

5th - 8th October 2010

Review Papers

Edited by Dr. Niamh Nic Daéid
Centre for Forensic Science, University of Strathclyde, Glasgow, UK

degrees of degradation with specific occurrences of complete obliteration. The transfer rate of the micro-markings was clearly dependent on the brand of ammunition. Also, the encoding structures on the firing pin can be damaged or obliterated with relative ease.

2.3.2 Glock EBIS barrel

It is usually extremely time-consuming and not always possible to identify bullets that have been fired through polygonal barrels. As many such firearms, e.g. Glock pistols are used by law enforcement, this has triggered a research project to enhance the identification capabilities. One of Glock's attempts was the Enhanced Bullet Identification System (EBIS). Martinez did an extensive study looking into the durability of the EBIS barrel markings after 250 – 10000 rounds (68). The EBIS signature imparts gross lines down the length of the barrel on the lands of the rifling, like a barcode. Results of the study show that these gross lines endure but that there was a disparity with the finer lines that reduce the chance of identifying Glock bullets by a sufficient correspondence of individual characteristics.

2.3.3 Bore lapping

In a feasibility study, Northcutt wanted to determine if modification of polygonally rifled Glock barrels using Permatex valve-grinding compound 34A would facilitate the forensic identification of fired bullets (69). Indeed it was found that modification increases the number of reproducible individual markings present on fired bullets and allow for identifications even after 900 shots were fired. As a side note, the accuracy and muzzle velocity of modified barrels were compared to the unmodified barrels. No significant differences were observed.

Haag et al. have examined a series of bore-lapping compounds to study their effect on firearms identification (70). Although these compounds were developed to improve the exterior ballistic performance of firearms, they were generally found to alter the bearing surfaces within the firearm's bore to the extent that pre-treatment and post-treatment bullets could not be identified to each other in all cases. However, "new" patterns of striae occurred on the land impression that are sufficiently persistent that post-treatment bullets could be identified among themselves and often possessed striae patterns that were more pronounced than those on pre-treatment bullets. Such treatments will not be obvious from an inspection or casting of the bore nor is SEM-EDX (Scanning Electron Microscopy – Energy Dispersive X-ray microanalysis) analysis of the bore's surface likely to detect residues from such treatment methods.

Polismyndighet
Skåne

PM angående beslag

2010-1200-BG15975-8

Signerad av

Signerad datum

Enhet
50UTR, Utredningssektion

Diarienr
1200-K163215-09

Uppgiftslämnare	Datum	Tid
Westerberg, Marie	2010-12-09	13:15

Beslag verkställt	Material för analys
Nej	Nej

Mottaget	Mottaget datum	Tid

Sätt på vilket uppgift lämnats

Upprättad av
Marie Westerberg

Uppgiften avser
Genomgång av beslag 2010-1200-BG15975 punkt 8

Uppgift

Punkt 8, Fujifilmfodral innehållande foton och negativ, negativ lämnade till tekniska för framkallning.

Fotona är framkallade och innehåller till största delen foton från olika gitarrer. En del foton är från Mangs yngre dagar med långt hår.

Ett foto bifogas där Mangs har en ring i ena örat.

Tre foton bifogas föreställande olika byggnader. Mitt öga kunde konstatera att två av dem är från parken bakom stadsbiblioteket.
Det tredje är en huskropp som i detta läge inte identifierats./ DG

M905-37

M905-37

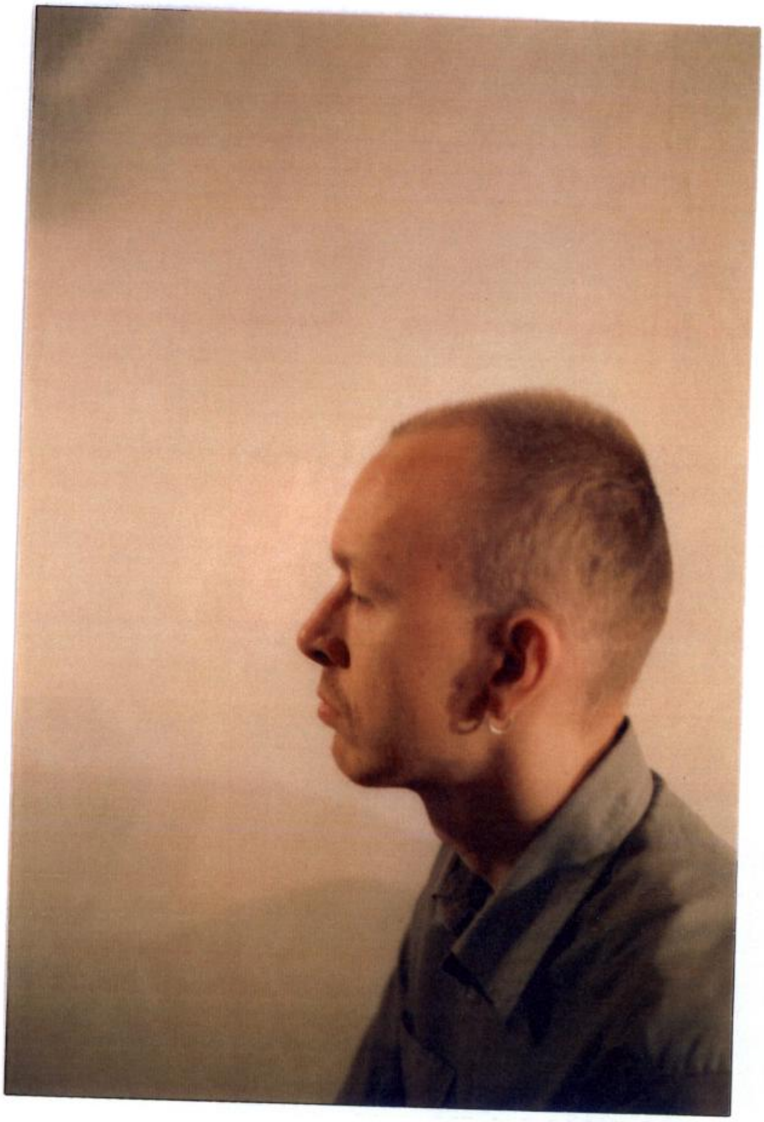

M905-37

M905-37.

Polismyndighet
Skåne

PM angående beslag

2010-1200-BG15975-15 och 16

Signerad av

Signerad datum

Enhet
50UTR, Utredningssektion

Diarienr
1200-K163215-09

Uppgiftslämnare	Datum	Tid
Westerberg, Marie	2010-12-07	13:16

Beslag verkställt	Material för analys
Nej	Nej

Mottaget	Mottaget datum	Tid

Sätt på vilket uppgift lämnats

Upprättad av
Marie Westerberg

Uppgiften avser
Genomgång av beslag 2010-1200-BG15975 punkt 15 och 16

Uppgift

Punkt 15, 4 st pappersark med bland annat en bild på en Glock 19. Samtliga ark kopierade bifogas som bilaga.

Punkt 16, en handskriven lapp med text:
OFF THE GRID
No mainstream info
No Trivial entertaiment
No fluoride, aspartame
Diet high fat, low sugar
Act on instinct
Natural soaps and materials
Make self
Relearn/unlearn
Exit religion

This is my pistol, there are many like it, but this one is mine…

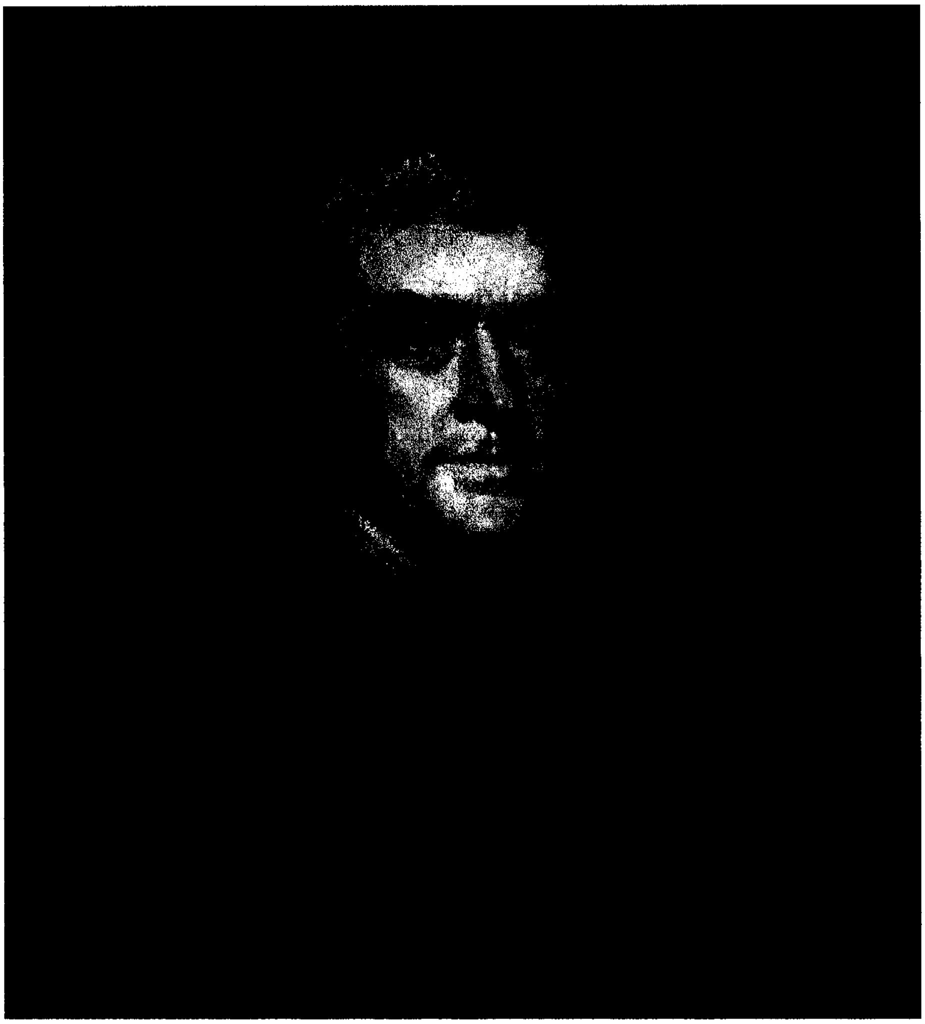

”Where the government fears the people there is liberty”

US Constitution (Selected)

1st Freedom of religion, of speech, of the press, to assemble, and to petition

2nd Enumerates the right to keep and bear arms

3rd No forced quartering of soldiers in private houses during peacetime.
In a time of war, Congress can pass a law stating that soldiers should be quartered.

4th Interdiction of unreasonable searches and seizures; search warrant is required to search persons or property.

5th Indictments; due process; self-incrimination; double jeopardy, and rules for eminent domain.

6th Rights to a fair and speedy public trial, to notice of accusations, to confront the accuser, to subpoenas, to counsel

7th Right to trial by jury in civil cases

8th No excessive bail or fines, or cruel and unusual punishment

9th Unenumerated rights

10th Limits the powers of the federal government to only those specifically granted to it by the constitution

11th Immunity of states from suits from out-of-state citizens and foreigners not living within the state borders. Lays the foundation for sovereign immunity.

12th Revises presidential election procedures

13th Abolishes slavery and involuntary servitude, except as punishment for a crime.

14th Defines citizenship and deals with post–Civil War issues.

15th Prohibits the denial of suffrage based on race, color, or previous condition of servitude.

16th Allows federal income tax FUCK YOU

17th Direct election of senators

22nd Limits the president to two terms, or a maximum of 10 years

24th Prohibition of the restriction of voting rights due to the non-payment of poll tax

25th Presidential succession

26th Voting age nationally established at 18

27th Variance of congressional compensation

”We are opposed around the world by a monolithic and ruthless conspiracy that relies primarily on covet means”

Polismyndighet
Skåne

PM angående beslag

2010-1200-BG15975 21 till 22

Signerad av

Signerad datum

Enhet
50UTR, Utredningssektion

Diarienr
1200-K163215-09

Uppgiftslämnare	Datum	Tid
Westerberg, Marie	2010-12-07	13:44

Beslag verkställt	Material för analys
Nej	Nej

Mottaget	Mottaget datum	Tid

Sätt på vilket uppgift lämnats

Upprättad av
Marie Westerberg

Uppgiften avser
Kontroll av beslag 2010-1200-BG15975 Punkt 21-22

Uppgift

Punkt 21 och 22, Diverse vapentidningar från USA.

Punkt 21, vapentidning Magills.Com
Punkt 22, vapentidning Cheaper Than Dirt.Com

Båda tidningarna är adresserade till
PETER MANGS
OR CURRENT RESIDENT
540 NE 48 TH ST
BOCA RATON FL 33431-5124

Polismyndighet
Skåne

PM angående beslag

2010-1200-BG15975-24 till 32

Signerad av

Signerad datum

Enhet
50UTR, Utredningssektion

Diarienr
1200-K163215-09

Uppgiftslämnare	Datum	Tid
Westerberg, Marie	2010-12-07	15:09

Beslag verkställt	Material för analys
Nej	Nej

Mottaget	Mottaget datum	Tid

Sätt på vilket uppgift lämnats

Upprättad av
Marie Westerberg

Uppgiften avser
Kontroll av beslag 2010-1200-BG15975 punkt 24 till 32

Uppgift

Punkt 24, Utdrag på engelska från Wikipedia, Mind Control (Bilaga)

Punkt 25, Utdrag på engelska från Wikipedia, Dissociative identity disorder (Bilaga)

Punkt 26, Artikel på engelska The Population Control Agenda (Bilaga)

Punkt 27, Punkten makulerad

Punkt 28, Artikel på engelska Educate- Yourself (Bilaga)

Punkt 29, Artikel på engelska MIAC STRATEGIC REPORT, 02/20/09
The Modern Militia Movement. (Bilaga)

Punkt 30, Utdrag på engelska från Gmail, Google, The chance for a new world order, By Henry A. Kissinger Published: January 12, 2009 (Bilaga)

Punkt 31, Ett intyg utskrivet 13 februari 2008 ang tidsbegränsad anställning för Peter Mangs hos VikarNet undertecknat av Thora Meyer. Intyget gäller endast en dag den 14 februari 2008 mellan kl 09-17 Avslutningsvis ett intyg där det framgår att anställningen upphör den 15 februari 2008 även detta undertecknat a Thora Meyer. (Ej som bilaga, finns på annan plats i utredningen)

Punkt 32, Peter Mangs Selvangivelse,(deklaration) från Skat i Danmark för 2008. (Ej som bilaga)

Mind control

From Wikipedia, the free encyclopedia
(Redirected from Mind Control)

Mind control is a broad range of psychological tactics able to subvert an individual's control of his own thinking, behavior, emotions, or decisions.

There are a number of controversial issues regarding mind control and the methods by which control might be attained (either direct or more subtle) are the focus of study among psychologists, neuroscientists, and sociologists.

The question of mind control has been discussed in relation to religion, politics, prisoners of war, totalitarianism, black operations, neural cell manipulation, cults, terrorism, torture, parental alienation, and even battered person syndrome.

Mind control as a legal defense tactic (see also temporary insanity) was rejected by the court in the case of Patty Hearst, and in several court cases involving New Religious Movements.

Also, questions of mind control are regarding ethical questions linked to the subject of free will.

Contents

- 1 Theoretical models and methods
  - 1.1 Lifton thought reform model
  - 1.2 William Sargant's theories on mind control
  - 1.3 Margaret Singer's conditions for mind control
  - 1.4 Steven Hassan's BITE model
  - 1.5 Mind Control and the Battered Person Syndrome
  - 1.6 Social psychology tactics
  - 1.7 Social psychological conditioning by Stahelski
  - 1.8 Subliminal advertising
- 2 Cults and mind control controversies
  - 2.1 Scholarly points of view
  - 2.2 Mind control, exit counseling, and deprogramming
  - 2.3 Mind control and recruitment rates
  - 2.4 Mind control and faith
  - 2.5 Counter-cult movement and mind control
- 3 Legal issues
- 4 See also
  - 4.1 Methods
  - 4.2 Researchers
  - 4.3 Miscellaneous
- 5 References
- 6 Further reading
- 7 External links

Theoretical models and methods

Lifton thought reform model

In his 1961 book *Thought Reform and the Psychology of Totalism: A Study of "Brainwashing" in China*, psychiatrist Robert Jay Lifton, M.D., describes eight coercive methods which, he says, are able to change the minds of individuals without their knowledge and were used with this purpose on prisoners of war in Korea and China. These include:[1]

- **Milieu Control**. This involves the control of information and communication both within the environment and, ultimately, within the individual, resulting in a significant degree of isolation from society at large.
- **Mystical Manipulation**. There is manipulation of experiences that appear spontaneous but in fact were planned and orchestrated by the group or its leaders in order to demonstrate divine authority or spiritual advancement or some special gift or talent that will then allow the leader to reinterpret events, scripture, and experiences as he or she wishes.
- **Demand for Purity**. The world is viewed as black and white and the members are constantly exhorted to conform to the ideology of the group and strive for perfection. The induction of guilt and/or shame is a powerful control device used here.
- **Confession**. Sins, as defined by the group, are to be confessed either to a personal monitor or publicly to the group. There is no confidentiality; members' "sins," "attitudes," and "faults" are discussed and exploited by the leaders.
- **Sacred Science**. The group's doctrine or ideology is considered to be the ultimate Truth, beyond all questioning or dispute. Truth is not to be found outside the group. The leader, as the spokesperson for God or for all humanity, is likewise above criticism.
- **Loading the Language**. The group interprets or uses words and phrases in new ways so that often the outside world does not understand. This jargon consists of thought-terminating clichés, which serve to alter members' thought processes to conform to the group's way of thinking.
- **Doctrine over person**. Member's personal experiences are subordinated to the sacred science and any contrary experiences must be denied or reinterpreted to fit the ideology of the group.
- **Dispensing of existence**. The group has the prerogative to decide who has the right to exist and who does not. This is usually not literal but means that those in the outside world are not saved, unenlightened, unconscious and they must be converted to the group's ideology. If they do not join the group or are critical of the group, then they must be rejected by the members. Thus, the outside world loses all credibility. In conjunction, should any member leave the group, he or she must be rejected also.

In his 1999 book *Destroying the world to save it: Aum Shinrikyo, Apocalyptic Violence and the New Global Terrorism*, he concluded that thought reform was possible without violence or physical coercion.

Robert W. Ford, a British radio operator who worked in Tibet in the 50's, spent 5 years in Chinese jails. He published a book entitled "Captured in Tibet", describing and analyzing thought reform to which he was harshly subjected.[2]

William Sargant's theories on mind control

William Sargant connected Pavlov's findings to the ways people learned and internalized belief systems. Conditioned behavior patterns could be changed by stimulated stresses beyond a dog's capacity for response, in essence causing a breakdown. This could also be caused by intense signals, longer than normal waiting periods, rotating positive and negative signals and changing a dog's physical condition, as through illness. Depending on the dog's initial personality, this could possibly cause a new belief system to be held tenaciously. Sargant also connected Pavlov's findings to the mechanisms of brain-washing in religion and politics.[3]

"Though men are not dogs, they should humbly try to remember how much they resemble dogs in their brain functions, and not boast themselves as demigods. They are gifted with religious and social apprehensions, and they are gifted with the power of reason; but all these faculties are physiologically entailed to the brain. Therefore the brain should not be abused by having forced upon it any religious or political mystique that stunts the reason, or any form of crude rationalism that stunts the religious sense." (p. 274)[3]

Margaret Singer's conditions for mind control

Psychologist Margaret Singer describes in her book *Cults in our Midst* six conditions which she says would create an atmosphere in which thought reform is possible. Singer states that these conditions involve no need for physical coercion or violence.[4]

- Keep the person unaware of what is going on and how attempts to psychologically condition him or her are directed in a step-by-step manner.
  - Potential new members are led, step by step, through a behavioral-change program without being aware of the final agenda or full content of the group. The goal may be to make them deployable agents for the leadership, to get them to buy more courses, or get them to make a deeper commitment, depending on the leader's aim and desires.
- Control the person's social and/or physical environment; especially control the person's time.
  - Through various methods, newer members are kept busy and led to think about the group and its content during as much of their waking time as possible.
- Systematically create a sense of powerlessness in the person.
  - This is accomplished by getting members away from their normal social support group for a period of time and into an environment where the majority of people are already group members.
  - The members serve as models of the attitudes and behaviors of the group and speak an in-group language.
  - Strip members of their main occupation (quit jobs, drop out of school) or source of income or have them turn over their income (or the majority of) to the group.
  - Once the target is stripped of their usual support network, their confidence in their own perception erodes.
  - As the target's sense of powerlessness increases, their good judgment and understanding of the world are diminished. (ordinary view of reality is destabilized)
  - As the group attacks the target's previous worldview, it causes the target distress and inner confusion; yet they are not allowed to speak about this confusion or object to it - leadership suppresses questions and counters resistance.
  - This process is sped up if the targeted individual or individuals are kept tired - the cult will take deliberate actions to keep the target constantly busy.
- Manipulate a system of rewards, punishments and experiences in such a way as to inhibit behavior that reflects the person's former social identity.
  - Manipulation of experiences can be accomplished through various methods of trance induction, including leaders using such techniques as paced speaking patterns, guided imagery, chanting, long prayer sessions or lectures, and lengthy meditation sessions.
  - the target's old beliefs and patterns of behavior are defined as irrelevant or evil. Leadership wants these old patterns eliminated, so the member must suppress them.
  - Members get positive feedback for conforming to the group's beliefs and behaviors and negative feedback for old beliefs and behavior.
- The group manipulates a system of rewards, punishments, and experiences in order to promote learning the group's ideology or belief system and group-approved behaviors.
  - Good behavior, demonstrating an understanding and acceptance of the group's beliefs, and compliance are rewarded while questioning, expressing doubts or criticizing are met with disapproval, redress and possible rejection. If one expresses a question, he or she is

made to feel that there is something inherently disordered about them to be questioning.
    - The only feedback members get is from the group; they become totally dependent upon the rewards given by those who control the environment.
    - Members must learn varying amounts of new information about the beliefs of the group and the behaviors expected by the group.
    - The more complicated and filled with contradictions the new system is and the more difficult it is to learn, the more effective the conversion process will be.
    - Esteem and affection from peers is very important to new recruits. Approval comes from having the new member's behaviors and thought patterns conform to the models (members). Members' relationship with peers is threatened whenever they fail to learn or display new behaviors. Over time, the easy solution to the insecurity generated by the difficulties of learning the new system is to inhibit any display of doubts -- new recruits simply acquiesce, affirm and act as if they do understand and accept the new ideology.
- Put forth a closed system of logic and an authoritarian structure that permits no feedback and refuses to be modified except by leadership approval or executive order.
    - The group has a top-down, pyramid structure. The leaders must have verbal ways of never losing.
    - Members are not allowed to question, criticize or complain -- if they do, the leaders allege that the member is defective - not the organization or the beliefs.
    - The targeted individual is treated as if he or she is always intellectually incorrect or injust, while conversely the system, its leaders and its beliefs are always automatically, and by default, considered as absolutely just.
    - Conversion or remolding of the individual member happens in a closed system. As members learn to modify their behavior in order to be accepted in this closed system, they change -- begin to speak the language -- which serves to further isolate them from their prior beliefs and behaviors.

A report on brainwashing and mind control presented by an American Psychological Association (APA) task force known as the APA Taskforce on Deceptive and Indirect Techniques of Persuasion and Control (DIMPAC), chaired by Singer, was rejected in 1987 by the APA's Board of Social and Ethical Responsibility for Psychology (BSERP) as lacking "the scientific rigor and evenhanded critical approach necessary for APA imprimatur." and cautioned the task force members to "not distribute or publicize the report without indicating that the report was unacceptable to the Board."[5]

In 2001, Alberto Amitrani and Raffaella Di Marzio, from the Roman seat of the Group for Research and Information about Sects (GRIS) published an article in which they assert that the rejection of the report should not be construed as a rejection of the theories of thought reform and mind control as applied to New Religious Movements, and that the rejection by one division of the APA does not represent the whole association. They quote a personal e-mail from Benjamin Zablocki, professor of sociology, from 1997 in which Zablocki told the authors "many people have been misled about the true position of the APA and the ASA with regard to brainwashing", and that the APA urged scholars to do more research on the matter. They also write that they have reason to believe that the APA still considers "psychological coercion" to be a phenomenon worth investigating, and not a notion rejected by the scientific community. They also write "Otherwise, why would people such as Margaret Singer, Michael Langone, and others considered to be 'anti-cultists' contribute to APA Conventions and be respected in other prestigious professional bodies as well?"[6]

Writing in 1999, research and forensic psychologist Dick Anthony noted that the removal of Singer's brainwashing concept from the most recent edition of the Diagnostic and Statistical Manual of Mental Disorders (DSM IV) "would seem to indicate that the American Psychiatric Association, like the American Psychological Association, the American Sociological Association and the Society for the Scientific Study of Religion, has repudiated Singer's cultic brainwashing theory because of its unscientific character." Anthony also noted that Singer's testimony had also been repeatedly

excluded from American legal trials.[7]

Steven Hassan's BITE model

In his book *Releasing the Bonds: Empowering People to Think for Themselves*, mental health counselor and exit counselor Steven Hassan describes his mind-control model, "BITE". "BITE" stands for "Behavior, Information, Thoughts, and Emotions." The model has a basis in the works of Singer and Lifton, and in the cognitive dissonance theory of Leon Festinger.[8]

In the book, Hassan describes the components of the BITE model:[8]

- Behavior Control
  - Regulation of individual's physical reality
  - Major time commitment required for indoctrination sessions and group rituals
  - Need to ask permission for major decisions
  - Need to report thoughts, feelings, and activities to superiors
  - Rewards and punishments (behavior modification techniques positive and negative)
  - Individualism discouraged; "group think" prevails
  - Rigid rules and regulations
  - Need for obedience and dependency
- Information Control
  - Use of deception
  - Access to non cult sources of information minimized or discouraged
  - Compartmentalization of information; Outsider vs. Insider doctrines
  - Spying on other members is encouraged
  - Extensive use of cult generated information and propaganda
  - Unethical use of confession
- Thought Control
  - Need to internalize the group's doctrine as "Truth"
  - Use of "loaded" language (for example, "thought terminating clichés"). Words are the tools we use to think with. These "special" words constrict rather than expand understanding, and can even stop thoughts altogether. They function to reduce complexities of experience into trite, platitudinous "buzz words."
  - Only "good" and "proper" thoughts are encouraged.
  - Use of hypnotic techniques to induce altered mental states
  - Manipulation of memories and implantation of false memories
  - Use of thought stopping techniques, which shut down "reality testing" by stopping "negative" thoughts and allowing only "good" thoughts
  - Rejection of rational analysis, critical thinking, constructive criticism. No critical questions about leader, doctrine, or policy seen as legitimate.
  - No alternative belief systems viewed as legitimate, good, or useful
- Emotional Control
  - Manipulate and narrow the range of a person's feelings
  - Make the person feel that if there are ever any problems, it is always their fault, never the leader's or the group's
  - Excessive use of guilt
  - Excessive use of fear
  - Extremes of emotional highs and lows
  - Ritual and often public confession of "sins"
  - Phobia indoctrination: inculcating irrational fears about ever leaving the group or even questioning the leader's authority. The person under mind control cannot visualize a positive, fulfilled future without being in the group.

Hassan writes that cults recruit and retain members through a three-step process which he refers to as

"unfreezing," "changing," and "refreezing". This involves the use of an extensive array of various techniques, including systematic deception, behavior modification, withholding of information, and emotionally intense persuasion techniques (such as the induction of phobias), which he collectively terms mind control. He describes these steps as follows:[9]

- Unfreezing: the process of breaking a person down
- Changing: the indoctrination process
- Refreezing: the process of reinforcing the new identity

In *Releasing the Bonds* he also writes "I suspect that most cult groups use informal hypnotic techniques to induce trance states. They tend to use what are called "naturalistic" hypnotic techniques. Practicing meditation to shut down thinking, chanting a phrase repetitively for hours, or reciting affirmations are all powerful ways to promote spiritual growth. But they can also be used unethically, as methods for mind control indoctrination."[8]

Hassan, after taking part in a number of deprogrammings in the late 1970s, states that he is no longer involved in this practice.[10] and which eventually became completely illegal except in the case of minors.

In *Releasing the Bonds*, Hassan describes an approach that he calls the "Strategic Interaction Approach" (SIA) in order to help cult members leave their groups, and in order to help them recover from the psychological damage that they have incurred. The approach is non-coercive and the person being treated is free to discontinue it at any time. He writes: "The goal of the SIA is to help the loved one recover his full faculties; to restore the creative, interdependent adult who fully understands what has happened to him; who has digested and integrated the experience and is better and stronger from the experience."[11]

In 1998 the Enquete Commission issued its report on "So-called Sects and Psychogroups" in Germany. Reviewing Hassan's BITE model, the report said that:[12]

> Thus, the milieu control identified by Hassan, consisting of behavioural control, mental control, emotional control and information control cannot, in every case and as a matter of principle, be characterised as "manipulative". Control of these areas of action is an inevitable component of social interactions in a group or community. The social control that is always associated with intense commitment to a group must therefore be clearly distinguished from the exertion of intentional, methodical influence for the express purpose of manipulation.

Mind Control and the Battered Person Syndrome

A very different explanation of the control some groups have over their members is by associating it with Battered person syndrome and Stockholm syndrome. This has been done by psychologists Teresa Ramirez Boulette, Ph.D. and Susan M. Andersen, Ph.D.

Social psychology tactics

A contemporary view of mind control sees it as an intensified and persistent use of well researched social psychology principles like compliance, conformity, persuasion, dissonance, reactance, framing or emotional manipulation.

One of the most notable proponents of such theories is social psychologist Philip Zimbardo, former president of the American Psychological Association:

I conceive of mind control as a phenomena [sic] *encompassing all the ways in which personal, social and institutional forces are exerted to induce compliance, conformity, belief, attitude, and value change in others.* [13]

"Mind control is the process by which individual or collective freedom of choice and action is compromised by agents or agencies that modify or distort perception, motivation, affect, cognition and/or behavioral outcomes. It is neither magical nor mystical, but a process that involves a set of basic social psychological principles."

In *Influence, Science and Practice*, social psychologist Robert Cialdini argues that mind control is possible through the covert exploitation of the unconscious rules that underlie and facilitate healthy human social interactions. He states that common social rules can be used to prey upon the unwary, and he titles them as follows:

- "Reciprocation: The Old Give and Take...and Take"
- "Commitment and Consistency: Hobgoblins of the Mind"
- "Social Proof: Truths Are Us"
- "Liking: The Friendly Thief"
- "Authority: Directed Deference"
- "Scarcity: The Rule of the Few"

Using these six broad categories, he offers specific examples of both mild and extreme mind control (both one on one and in groups), notes the conditions under which each social rule is most easily exploited for false ends, and offers suggestions on how to resist such methods.

Social psychological conditioning by Stahelski

Writing in the *Journal of Homeland Security*, a publication of the ANSER Institute for Homeland Security, Anthony Stahelski identifies five phases of social psychological conditioning which he calls cult-like conditioning techniques employed by terrorist groups: [Stahelski, 2004]:

1. Depluralization: stripping away all other group member identities
2. Self-deindividuation: stripping away each member's personal identity
3. Other-deindividuation: stripping away the personal identities of enemies
4. Dehumanization: identifying enemies as subhuman or nonhuman
5. Demonization: identifying enemies as evil

Subliminal advertising

Subliminal advertising was proposed around 1960 as a means for organized mass control of human behavior. The allegations has since then fallen out of the common debate, because there are few reports that subliminal advertising has any real effect in the way advertisers may wish.

Cults and mind control controversies

Some of the mind control models discussed above have been related to religious and non-religious cults (for debates regarding what is a cult, see the article). There is debate among scholars, members of new religious movements, and cult critics whether or not mind control is applied either in general or by any particular group.

Scholarly points of view

While the majority of scholars in the study of religion reject theories of mind control (e.g., Massimo Introvigne and J. Gordon Melton), it is often accepted in psychology and psychiatry (e.g., Margaret Singer, Michael Langone, and Philip Zimbardo) and in sociology the opinions are divided (e.g., David G. Bromley and Anson Shupe contra, Stephen A. Kent and Benjamin Zablocki pro). Most scholars have either a decided contra or a decided pro opinion; there are few who advocate a moderate point of view.

James T. (Jim) Richardson, professor of Sociology and Judicial Studies at the University of Nevada, writes in his *"Brainwashing" Claims and Minority Religions Outside the United States: Cultural Diffusion of a Questionable Concept in the Legal Arena* that, while heavy on theory, the mind control model is light on evidence:

> *"The CCM movement has collected some information to support its belief that religious groups successfully employ mind-control techniques. But the data is unreliable. The information typically represents a very small sample size. It is not practical to obtain information before, during and after an individual has been in a new religious movement (NRM). Often, their data is disproportionately obtained from former members of a religious organization who have been convinced during CCM counseling that they have been victims of mind-control."* [14]

James Richardson, also states that if the NRMs had access to powerful brainwashing techniques, one would expect that NRMs would have high growth rates, while in fact most have not had notable success in recruitment. Most adherents participate for only a short time, and the success in retaining members has been limited. In addition, Thomas Robbins, Eileen Barker, Newton Maloney, Massimo Introvigne, John Hall, Lorne Dawson, Anson Shupe, David G. Bromley, Gordon Melton, Marc Galanter, Saul Levine and other scholars researching NRMs have argued and established to the satisfaction of courts and relevant professional associations and scientific communities that there exists no scientific theory, generally accepted and based upon methodologically sound research, that supports the brainwashing theories as advanced by the anti-cult movement. [15]

Sociologist Benjamin Zablocki sees strong indicators of mind control in some NRMs and suggests that the concept should be researched without bias:

> *"I am not personally opposed to the existence of NRMs and still less to the free exercise of religious conscience. I would fight actively against any governmental attempt to limit freedom of religious expression. Nor do I believe it is within the competence of secular scholars such as myself to evaluate or judge the cultural worth of spiritual beliefs or spiritual actions. However, I am convinced, based on more than three decades of studying NRMs through participant-observation and through interviews with both members and ex-members, that these movements have unleashed social and psychological forces of truly awesome power. These forces have wreaked havoc in many lives—in both adults and in children. It is these social and psychological influence processes that the social scientist has both the right and the duty to try to understand, regardless of whether such understanding will ultimately prove helpful or harmful to the cause of religious liberty."* (Zablocki, 1997)

Sociologists David Bromley and Anson Shupe consider the idea that "cults" are brainwashing American youth to be "implausible"..[14] Sociology professor Stephen A. Kent published several articles where he discusses practices of NRMs as regards to brainwashing [16] [17]

In 1984 the American Psychological Association (APA) requested Margaret Singer, the main proponent of mind control theories, to set up a working group called the APA taskforce on Deceptive and Indirect Techniques of Persuasion and Control (DIMPAC).

In 1987 the DIMPAC committee submitted its final report to the Board of Social and Ethical Responsibility for Psychology of the APA. On May 11, 1987 the Board rejected the report. In the rejection memo [18] it is stated: *"Finally, after much consideration, BSERP does not believe that we have sufficient information available to guide us in taking a position on this issue."*.

There are two interpretations of this rejection: one side (e.g. Amitrani and di Marzio 2000 and Zablocki 2001) see it as no position on the issue of brainwashing, the other (e.g. Introvigne 1997) sees it as rejecting all brainwashing theories.

Philip Zimbardo, who teaches a course on the "The psychology of mind control" at Stanford University, wrote that "Several participants [in a presentation called 'Cults of Hatred'] challenged our profession to form a task force on extreme forms of influence, asserting that the underlying issues inform discourses on terrorist recruiting, on destructive cults versus new religious movements, on social-political-'therapy' cults and on human malleability or resiliency when confronted by authority power."[19]

Recently, there are indications that some members of both sides are willing to start a dialog as, for example, in the 2001 book *"Misunderstanding Cults: Searching for Objectivity in a Controversial Field"*. Additionally, professor of Sociology Eileen Barker was invited to speak at the 2002 yearly conference of the International Cultic Studies Association. And J. Gordon Melton and Douglas Cowan were invited to speak at a conference sponsored by the Evangelical Ministries to New Religions.

Mind control, exit counseling, and deprogramming

Opponents of some new religious movements have accused them of being cults that coerce recruits to join (and members to remain) by using strong influence over members that is instilled and maintained by manipulation (see also Anti-cult movement, Opposition to cults and new religious movements and Christian countercult movement). Such opponents frequently advocate exit counseling as necessary to free the cult member from mind control. The practice of coercive deprogramming has practically ceased. (Kent & Szimhart, 2002)

Opponents of deprogramming generally regard it as an even worse violation of personal autonomy than any loss of free will attributable to the recruiting tactics of new religious movements. These people complain that targets of deprogramming are being deceived, denied due process, and forced to endure more intense manipulation than that encountered during their previous group membership.

Steven Hassan, who began his career as a deprogrammer, criticizes deprogramming in his book *Releasing the Bonds: Empowering People to Think for Themselves*. He writes that "Deprogramming has many drawbacks. I have met dozens of people who were successfully deprogrammed but, to this day, experience psychological trauma as a result of the method. These people were glad to be released from the grip of cult programming but were not happy about the method used to help them." [20]

Mind control and recruitment rates

Eileen Barker states that out of one thousand people persuaded by theUnification Church to attend one of their overnight programs in 1979, 90% had no further involvement. Only 8% joined for more than one week and less than 4% remained members by 1981, two years later.[14]

Tyler Hendricks, former president of the Unification Church, estimates that approximately

100,000 people "moved into" the Unification Church as full-time members from the 1970s to the 1990s. Membership in the church was 8,600 in 2004 (counting only those who joined as adults and excluding the children of members). This is an attrition rate of 93%.

Billy Graham, one of the most prominent evangelists of the last century had only an average of 1% of the attendants of his evangelizations heed the altar call at all. Follow-up work after evangelizations shows that only 10% of the people responding to an altar call actually do join a church. Therefore successful Christian evangelizations resulted in a longterm success rate of 0.1%, as compared to the 4% of Barker's observation. And these 0.1% do not become full-time missionaries as in the Unification Church. (Langone, 1993).

Mind control and faith

The American Civil Liberties Union (ACLU) published a statement in 1977 related to brainwashing and mind control. In this statement the ACLU opposed certain methods "depriving people of the free exercise of religion". The ACLU also rejected (under certain conditions) the idea that claims of the use of 'brainwashing' or of 'mind control' should overcome the free exercise of religion. [21]

Leon Festinger based his theory of the cognitive dissonance, a component of Hassan's Mind Control model, on his observation that the faith of most members of a UFO cult was unshattered by failed prophecy. .[22]

Barrett who is affiliated with CESNUR and Eileen Barker, whom some anti-cult activists consider *cult apologists*, wrote that logical arguments are irrelevant when trying to persuade some members to leave a movement due to the certainty that they have about their faith, which he sees as not confined to cults, but also occurring in some forms of mainstream religion. He also wrote that some members do not leave the movement even though they realize that things are wrong. See also Leaving a cult.

Counter-cult movement and mind control

In the Christian counter-cult movement there are several commentators who reject mind control as a factor in cult membership, and membership in both Christian and non-Christian cults as a spiritual or theological issue.

In an article by the evangelical Christian writers Bob and Gretchen Passantino, first appearing in Cornerstone magazine, titled *Overcoming The Bondage Of Victimization: A Critical Evaluation of Cult Mind Control Theories* they challenge the validity of mind control theories and the alleged "victimization" by mind-control, and assert in their conclusion:

> *[...] the Bogey Man of cult mind control is nothing but a ghost story, good for inducing an adrenaline high and maintaining a crusade, but irrelevant to reality. The reality is that people who have very real spiritual, emotional, and social needs are looking for fulfillment and significance for their lives. Ill-equipped to test the false gospels of this world, they make poor decisions about their religious affiliations. Poor decisions, yes, but decisions for which they are personally responsible nonetheless. As Christians who believe in an absolute standard of truth and religious reality, we cannot ignore the spiritual threat of the cults. We must promote critical thinking, responsible education, biblical apologetics, and Christian evangelism. We must recognize that those who join the cults, while morally responsible, are also spiritually ignorant.*[23]

In a rebuttal to the Passantino's article, a protagonist of the counter-cult movement, Paul R. Martin, Ph.D. *et al.* in his *Overcoming the Bondage of Revictimization: A Rational/Empirical Defense of*

Thought Reform, (first appeared in Cultic Studies Journal 15/2 1998), writes:

> *"The Passantinos are well known and respected evangelical writers. Consequently, their critique, which is rife with errors and misinterpretations, disturbs us very much and calls for a detailed rebuttal. [...]For us, theological considerations inform our understanding of the sociological and psychological destruction caused by cults, although others hold similar positions without considering theological issues. Cults distort one's perceptions both of natural reality (sociological and psychological) and spiritual reality. In the Christian tradition, the former is supposed to reveal the latter; therefore, those interested in spiritual issues must address both sides in order to minister adequately to former cult members.*[24]

Legal issues

Some persons have claimed a "brainwashing defense" for crimes committed while purportedly under mind control. In the cases of Patty Hearst, Steven Fishman and Lee Boyd Malvo the court rejected such defenses.

Also in the court cases against members of Aum Shinrikyo regarding the 1995 sarin gas attack on the Tokyo subway system the mind control defense was not a mitigating factor.

Starting from the Fishman case (1990) (where a defendant accused of commercial fraud raised as a defense that he was not fully responsible since he was under the mind control of Scientology) American courts consistently rejected testimonies about mind control and manipulation, stating that these were not part of accepted mainline science according to the Frye Standard (Anthony & Robbins 1992: 5-29). Margaret Singer and her associate Richard Ofshe filed suits against the American Psychological Association) (APA) and the American Sociological Association (ASA) (who had supported APA's 1987 statement) but they lost in 1993 and 1994.[25]

The Frye standard has since been replaced by the Daubert standard and there have been to court cases where testimonies about mind control have been examined according to the Daubert standard.

Some Civil suits where mind control was an issue, were, though, more effective:

In the case of Wollersheim v. Church of Scientology of California the court states church practices had been conducted in a coercive environment and so were not protected by religious freedom guarantees. Wollersheim was finally awarded $8 million in damages. (California appellate court, 2nd district, 7th division, Wollersheim v. Church of Scientology of California, Civ. No. B023193 Cal. Super. (1986)

"During trial, Wollersheim's experts testified Scientology's "auditing" and "disconnect" practices constituted "brainwashing" and "thought reform" akin to what the Chinese and North Koreans practiced on American prisoners of war. A religious practice which takes place in the context of this level of coercion has less religious value than one the recipient engages in voluntarily. Even more significantly, it poses a greater threat to society to have coerced religious practices inflicted on its citizens." "Using its position as religious leader, the 'church' and its agents coerced Wollersheim into continuing auditing even though his sanity was repeatedly threatened by this practice... Thus there is adequate proof the religious practice in this instance caused real harm to the individual and the appellant's outrageous conduct caused that harm... 'Church' practices conducted in a coercive environment are not qualified to be voluntary religious practices entitled to first amendment religious freedom guarantees"[26]

In 1993 the European Court of Human Rights upheld the right of a Greek Jehovah's Witness Minos

Kokkinakis, who had been sentenced to prison and a fine for proselytizing, to spread his faith, though the court sought to define what it regarded as acceptable ways of sharing one's faith. However, in a dissenting judgment, two judges argued that Kokkinakis and his wife had applied "unacceptable psychological techniques" akin to brainwashing. KOKKINAKIS v. GREECE (14307/88) [1993] ECHR 20 (25 May 1993)[27]

See also

Methods

- Affective computing
- Brain implant
- Brainwashing
- Cognotechnology
- Conditioning
- Culture of fear
- Hypnosis
- Hypnotherapy, Hypnotherapist
- Love bombing
- Memory inhibition
- Milieu control
- MKULTRA
- Propaganda, and Propaganda model
- Simulated reality
- Subliminal messages
- Thought reform

Researchers

- José Manuel Rodriguez Delgado
- George Estabrooks
- Joseph Goebbels
- William Sargant

Miscellaneous

- Candy Jones
- Invaders from Mars (1953 film)
- James Carne
- Manchurian Candidate
- Robert Hendy-Freegard
- L. Ron Hubbard

References

1. ^ *Thought Reform and the Psychology of Totalism: A Study of "Brainwashing" in China*, Robert J. Lifton, 1956
2. ^ Robert W. Ford, Captured in Tibet, Publisher: Oxford Univ Press, September 1990, ISBN 019581570X ; Wind Between the Worlds: Captured in Tibet , Publisher: SLG Books, ISBN 0961706694
3. ^ *a b* Sargant, W. (1997). *Battle for the Mind; A physiology of conversion and brain-washing (2nd ed.) (http://www.amazon.com/Battle-Mind-Physiology-Conversion-Brainwashing/dp/1883536065)*. Cambridge, MA: Malor Books. pp.300. ISBN 1-883536-06-5, http://www.amazon.com/Battle-Mind-

Physiology-Conversion-Brainwashing/dp/1883536065.
4. ^ *Cults in Our Midst: The Continuing Fight Against Their Hidden Menace* (http://www.refocus.org/singerne.html), Margaret Thaler Singer, Jossey-Bass, publisher, April 2003, ISBN 0-78796-741-6]
5. ^ May 11, 1987, APA MEMORANDUM available online (http://religiousmovements.lib.virginia.edu/cultsect/mdtaskforce/bserp_loomis.htm)
6. ^ "Mind Control" in New Religious Movements and the American Psychological Association (http://www.csj.org/infoserv_articles/amitrani_alberto_apaandmindcontrol.htm), Amitrani Marzio and Raffaella Di Marzio, *Cults and Society*, Vol. 1, No. 1, 2001
7. ^ Anthony, Dick, *Pseudoscience and Minority Religions: An Evaluation of the Brainwashing Theories of Jean-Marie Abgrall*, Social Justice Research, Springer Netherlands (1999), Volume 12, Number 4
8. ^ ***a b c*** *Releasing the Bonds: Empowering People to Think for Themselves*, Steven Hassan, Ch. 2, Aitan Publishing Company, 2000
9. ^ (http://www.freedomofmind.com/resourcecenter/articles/BITE.htm)Releasing the Bonds: Empowering People to Think for Themselves, Steven Hassan, Ch. 4, Steven Hassan, Aitan Publishing Company, 2000
10. ^ *Refuting the Disinformation Attacks Put Forth by Destructive Cults and their Agents* (http://www.freedomofmind.com/stevehassan/refuting/)
11. ^ *Releasing the Bonds: Empowering People to Think for Themselves*, Steven Hassan, Ch. 3, Aitan Publishing Company, 2000
12. ^ Final Report of the Enquete Commission on "So-called Sects and Psychogroups" New Religious and Ideological Communities and Psychogroups in the Federal Republic of Germany (http://www.agpf.de/Bundestag-Enquete-english.pdf)
13. ^ Phil Zimbardo (http://zimbardo.socialpsychology.org/)
14. ^ ***a b c*** Brainwashing by Religious Cults (http://www.religioustolerance.org/brain_wa.htm)
15. ^ CESNUR - Brainwashing and Mind Control Controversies (http://www.cesnur.org/testi/gandow_eng.htm)
16. ^ Brainwashing and Re-Indoctrination Programs in the Children of God/The Family (http://www.nospank.net/kent.htm)
17. ^ Dr. Stephen A. Kent (1997-11-07). "*Brainwashing in Scientology's Rehabilitation Force (RPF) (http://www.hamburg.de/servlet/contentblob/109286/brainwashing-pdf/data.pdf)*" (PDF). Retrieved on 2008-08-16.
18. ^ CESNUR - APA Memo of 1987 with Enclosures (http://www.cesnur.org/testi/APA.htm)
19. ^ *Mind Control: Psychological Reality or Mindless Rhetoric?* (http://www.apa.org/monitor/nov02/pc.html) Philip Zimbardo, *Monitor on Psychology*, Volume 33, No. 10, November 2002
20. ^ *Releasing the Bonds: Empowering People to Think for Themselves* (http://www.freedomofmind.com/resourcecenter/books/rtb3.htm), Steven Hassan, Ch. 3, Aitan Press, 2000
Deprogramming has many drawbacks. I have met dozens of people who were successfully deprogrammed but, to this day, experience psychological trauma as a result of the method. These people were glad to be released from the grip of cult programming but were not happy about the method used to help them...A deprogramming triggers the deepest fears of cult members. They have been taken against their will. Family and friends are not to be trusted. The trauma of being thrown into a van by unknown people, driven away, and imprisoned creates mistrust, anger, and resentment.
21. ^ American Civil Liberties Union Records, 1947-1995: Finding Aid (http://infoshare1.princeton.edu/libraries/firestone/rbsc/finding_aids/aclu/)
22. ^ cognitive dissonance (http://skepdic.com/cognitivedissonance.html)
23. ^ [1] (http://answers.org/CultsAndReligions/mind_control.html)
24. ^ Martin, Paul: "Overcoming the Bondage of Revictimization: A Rational/Empirical Defense of Thought Reform" (http://www.csj.org/infoserv_articles/martin_paul_overcomingthebondage.htm)
25. ^ Case No. 730012-8, *Margaret Singer, et al., Plaintiff v. American Psychological Association, et. Al., Defendants*
"This case, which involves claims of defamation, frauds, aiding and abetting and conspiracy, clearly constitutes a dispute over the application of the First Amendment to a public debate over matters both academic and professional. The disputant may fairly be described as the opposing camps in a longstanding debate over certain theories in the field of psychology. The speech of which the plaintiff's complain, which occurred in the context of prior litigation and allegedly involved the "fraudulent" addition of the names of certain defendants to documents filed in said prior litigation, would clearly have been protected as comment on a public issue whether or not the statements were made in the contest of legal briefs. The court need not consider whether the privilege of Civil Code 47 (b) extends to an alleged interloper in a legal proceeding. Plaintiffs have not presented sufficient evidence to establish any

reasonable probability of success on any cause of action. In particular Plaintiffs cannot establish deceit with reference to representations made to other parties in the underlying lawsuit. Thus Defendants' Special Motions to Strike each of the causes at action asserted against them, pursuant to Code of Civil Procedure 425.16 is granted."

26. ^ Newsletter May 2002 - Scientology pays Lawrence Wollersheim (http://www.factnet.org/letters/FACTNewsMay2002Wollersheim.html) at www.factnet.org
27. ^ KOKKINAKIS v. GREECE - 14307/88 (1993) ECHR 20 (25 May 1993) (http://www.worldlii.org/eu/cases/ECHR/1993/20.html) at www.worldlii.org

Further reading

- Singer M *et al.* (1986-11-01). "Report of the APA Task Force on Deceptive and Indirect Techniques of Persuasion and Control (DIMPAC report) (http://www.rickross.com/reference/apologist/apologist23.html)". American Psychological Association. Retrieved on 2008-10-10.
- Langone MD (1993). *Recovery from cults help for victims of psychological and spiritual abuse*. New York: Norton. ISBN 0-393-31321-2.
- Lifton RJ (1989). *Thought reform and the psychology of totalism: a study of "brainwashing" in China*. Chapel Hill: University of North Carolina Press. ISBN 0-8078-4253-2.
- Streatfeild D (2008). *Brainwash: The Secret History of Mind Control*. New York: Picador. ISBN 0-312-42792-1.
- Zablocki, B (1997). "The Blacklisting of a Concept. The Strange History of the Brainwashing Conjecture in the Sociology of Religion". *Nova Religio* **1** (1): 96–121. doi:10.1525/nr.1997.1.1.96 (http://dx.doi.org/10.1525/nr.1997.1.1.96).
- Zablocki, B (1998). "Exit Cost Analysis: A New Approach to the Scientific Study of Brainwashing (http://caliber.ucpress.net/doi/pdf/10.1525/nr.1998.1.2.216)" (pdf). *Nova Religio* **2** (1): 216–249. doi:10.1525/nr.1998.1.2.216 (http://dx.doi.org/10.1525/nr.1998.1.2.216), http://caliber.ucpress.net/doi/pdf/10.1525/nr.1998.1.2.216. Retrieved on 10 October 2008.
- Zimbardo P (2002-11-01). "Mind Control: Psychological Reality or Mindless Rhetoric? (http://www.csj.org/infoserv_articles/zimbardo_philip_mindcontrol.htm)". *Monitor on Psychology*, http://www.csj.org/infoserv_articles/zimbardo_philip_mindcontrol.htm.

External links

- Mind Control and Ritual Abuse (http://mcrais.googlepages.com/index0.htm)
- Mind control (http://www.dmoz.org/Science/Social_Sciences/Psychology/Social/Persuasion_and_Social_Inf at the Open Directory Project

Retrieved from "http://en.wikipedia.org/wiki/Mind_control"
Categories: Conspiracy theories | Mind control | Popular psychology | Public opinion
Hidden categories: All articles with dead external links | Articles with dead external links since March 2008 | Articles that may contain original research since September 2007 | Cleanup from January 2007 | All pages needing cleanup | All articles with unsourced statements | Articles with unsourced statements since January 2007 | Articles with unsourced statements since March 2008

- This page was last modified on 1 December 2008, at 00:57.
- All text is available under the terms of the GNU Free Documentation License. (See **Copyrights** for details.)
  Wikipedia® is a registered trademark of the Wikimedia Foundation, Inc., a U.S. registered 501 (c)(3) tax-deductible nonprofit charity.

Dissociative identity disorder

From Wikipedia, the free encyclopedia
(Redirected from Multiple personality)

Dissociative identity disorder	
Classification and external resources	
ICD-10	F44.8 (http://www.who.int/classifications/apps/icd/icd10online/?gf40.htm+f448)
ICD-9	300.14 (http://www.icd9data.com/getICD9Code.ashx?icd9=300.14)
MeSH	D009105 (http://www.nlm.nih.gov/cgi/mesh/2009/MB_cgi?field=uid&term=D009105)

Dissociative identity disorder (**DID**), as defined by the American Psychiatric Association's Diagnostic and Statistical Manual of Mental Disorders (DSM), is a psychiatric diagnosis that describes a condition in which a single person displays multiple distinct identities or personalities (known as alter egos or **alters**), each with its own pattern of perceiving and interacting with the environment. The diagnosis requires that at least two personalities routinely take control of the individual's behavior with an associated memory loss that goes beyond normal forgetfulness; in addition, symptoms cannot be due to drug use or medical condition. Earlier versions of the DSM named the condition **multiple personality disorder** (MPD), and the term is still used by the ICD-10.

There is a great deal of controversy surrounding the topic. There are many commonly disputed points about DID. These viewpoints critical of DID can be quite varied, with some taking the position that DID does not actually exist as a valid medical diagnosis, and others who think that DID may exist but is either always or usually an adverse side effect of therapy. DID diagnoses appear to be almost entirely confined to the North American continent,[1][2][3] adding to the possibility that DID may not be a legitimate diagnosis.

Contents

- 1 Controversy
  - 1.1 Over-representation in North America
- 2 Classification
- 3 Signs and symptoms
- 4 Causes
  - 4.1 Development theory
- 5 Physiological findings
- 6 Diagnosis
- 7 Screening
- 8 Treatment
- 9 Prognosis
- 10 Epidemiology
- 11 History
- 12 Cultural references
- 13 See also
- 14 Notes
- 15 Further reading
- 16 External links

Controversy

DID is a controversial diagnosis and condition, with much of the literature on DID being generated and published in North America, to the extent that it was regarded as a phenomenon confined to that continent.[1][2][3] Even within North American psychiatrists there is a lack of consensus regarding the validity of DID.[4][5] Practitioners who do accept DID as a valid disorder have produced an extensive literature with some of the more recent papers originating outside North America. Criticism of the diagnosis continues, with Piper and Merskey describing it as a culture-bound and often iatrogenic condition which they believe is in decline.[3][6] There is considerable controversy over the validity of the Multiple personality profile as a diagnosis. Unlike the more empirically verifiable mood and personality disorders, dissociation is primarily *subjective* for both the patient and the treatment provider. The relationship between dissociation and multiple personality creates conflict regarding the DID diagnosis. While other disorders require a certain amount of subjective interpretation, those disorders more readily present generally accepted, objective symptoms. The controversial nature of the dissociation hypothesis is shown quite clearly by the manner in which the American Psychiatric Association's Diagnostic and Statistical Manual of Mental Disorders (DSM) has addressed, and re-addressed, the categorization over the years.

The second edition of the DSM referred to this diagnostic profile as multiple personality disorder. The third edition grouped MPD in with the other four major dissociative disorders. The current edition, the DSM-IV-TR, categorizes the disorder as dissociative identity disorder (DID). The ICD-10 (*International Statistical Classification of Diseases and Related Health Problems*) continues to list the condition as multiple personality disorder.

Over-representation in North America

Paris[7] in a review offered three possible causes for the sudden increase in people diagnosed with DID:

1. The result of therapist suggestions to suggestible people, much as Charcot's hysterics acted in accordance with his expectations.
2. Psychiatrists' past failure to recognize dissociation being redressed by new training and knowledge.
3. Dissociative phenomena are actually increasing, but this increase only represents a new form of an old and protean entity: "hysteria".

Paris believes that the first possible cause is the most likely.

The debate over the validity of this condition, whether as a clinical diagnosis, a symptomatic presentation, a subjective misrepresentation on the part of the patient, or a case of unconscious collusion on the part of the patient and the professional is considerable. Unlike other diagnostic categorizations, there is very little in the way of objective, quantifiable evidence for describing the disorder.

The main points of disagreement are these:

1. Whether DID is a real disorder or just a fad.
2. If it is real, is the appearance of multiple personalities real or delusional?
3. If it is real, whether it should it be defined in psychoanalytic terms.
4. Whether it can, or should, be cured.
5. Who should primarily define the experience—therapists, or those who believe that they have multiple personalities.

Skeptics claim that people who present with the appearance of alleged multiple personality may have learned to exhibit the symptoms in return for social reinforcement. One case cited as an example for this viewpoint is the "Sybil" case, popularized by the news media. Psychiatrist Herbert Spiegel stated that "Sybil" had been provided with the idea of multiple personalities by her treating psychiatrist, Cornelia Wilbur, to describe states of feeling with which she was unfamiliar.

One of the primary reasons for the ongoing recategorization of this condition is that there were once so few documented cases (research in 1944 showed only 76[8]) of what was once referred to as multiple personality. Dissociation is recognized as a symptomatic presentation in response to trauma, extreme emotional stress, and, as noted, in association with emotional dysregulation and borderline personality disorder[9].

Classification

The DSM-II used the term *multiple personality disorder*, the DSM-III grouped the diagnosis with the other four major dissociative disorders, and the DSM-IV-TR categorizes it as dissociative identity disorder. The ICD-10 continues to list the condition as multiple personality disorder. Some believe that DID should not be re-classified as a trauma disorder.[10]

Signs and symptoms

Individuals diagnosed with DID demonstrate a variety of symptoms with wide fluctuations across time; functioning can vary from severe impairment in daily functioning to normal or high abilities. Symptoms can include:[11]

- multiple mannerisms, attitudes and beliefs that are not similar to each other
- headaches and other body pains
- distortion or loss of subjective time
- depersonalization
- amnesia
- depression
- derealization
- flashbacks of abuse/trauma
- unexplainable phobias
- sudden anger without a justified cause
- lack of intimacy and personal connections
- frequent panic/anxiety attacks
- auditory hallunications of the personalities inside their mind

Patients may experience an extremely broad array of other symptoms that resemble epilepsy, schizophrenia, anxiety disorders, mood disorders, post traumatic stress disorder, personality disorders, and eating disorders.[11]

Causes

The causes of dissociative identity disorder have not been identified, but are theoretically linked with the interaction of overwhelming stress, traumatic antecedents,[10] insufficient childhood nurturing, and an innate ability to dissociate memories or experiences from consciousness.[11] A high percentage of patients report child abuse.[12][13]

Others believe that the symptoms of DID are created iatrogenically by therapists using certain treatment techniques with suggestible patients,[13][3][6][14] but this idea is not universally accepted.[15][12][16][17][18][19] Support for the iatrogenic nature of DID comes from observations that a small number of therapists are responsible for diagnosing the majority of individuals with DID; that patients do not report sexual abuse or manifest alters until after treatment has begun; and the alternative explanation of the "alters" being rule-governed social roles rather than separate personalities.[14]

Development theory

It has been theorized that severe sexual, physical, or psychological trauma in childhood predisposes an individual to the development of DID. The steps in the development of a dissociative identity are theorized to be as follows:

- The child is harmed by a trusted caregiver (parent, guardian) and splits off the awareness and memory of the traumatic event to survive in the relationship.
- The memories and feelings go into the subconscious and are experienced later in the form of a separate personality.
- The process happens repeatedly at different times so that different personalities develop, containing different memories and performing different functions that are helpful or destructive.
- Dissociation becomes a coping mechanism for the individual when faced with further stressful situations.[20]

Physiological findings

Reviews of the literature have discussed the findings of various psychophysiologic investigations of DID.[21][22] Many of the investigations include testing and observation in the one person but with different alters. Different alter states have shown distinct physiological markers[23] and some EEG studies have shown distinct differences between alters in some subjects,[24][25] while other subjects' patterns were consistent across alters.[26] Another study concluded that the differences involved intensity of concentration, mood changes, degree of muscle tension, and duration of recording, rather than some inherent difference between the brains of people diagnosed with DID.[27] Brain imaging studies have corroborated the transitions of identity in some DID sufferers.[28] A link between epilepsy and DID has been postulated but this is disputed.[29][30] Some brain imaging studies have shown differing cerebral blood flow with different alters,[31][32][33] and distinct differences overall between subjects with DID and a healthy control group.[34] A different imaging study showed that findings of smaller hippocampal volumes in patients with a history of exposure to traumatic stress and an accompanying stress-related psychiatric disorder were also demonstrated in DID.[35] This study also found smaller amygdala volumes. Studies have demonstrated various changes in visual parameters between alters.[36][37][38] One twin study showed hereditable factors were present in DID.[39]

Diagnosis

The diagnostic criteria in section 300.14 (dissociative disorders) of the DSM-IV require:

- The presence of two or more distinct identity or personality states, each with its own relatively enduring pattern of perceiving, relating to, and thinking about the environment and self.
- At least two of these identities or personality states recurrently take control of the person's

behavior.

- Inability to recall important personal information that is too extensive to be explained by ordinary forgetfulness.
- The disturbance is not due to the direct physiological effects of a substance (e.g., blackouts or chaotic behavior during alcohol intoxication) or a general medical condition (e.g., complex partial seizures). In children, the symptoms are not attributable to imaginary playmates or other fantasy play.[40] A patient history, x-rays, blood tests, and other procedures can be used to eliminate the possibility that symptoms are due to traumatic brain injury, medication, sleep deprivation, or intoxicants, all of which can mimic symptoms of DID.[41]

Diagnosis should be performed by a psychiatrist or psychologist who may use specially designed interviews (such as the SCID-D) and personality assessment tools to evaluate a person for a dissociative disorder.[41]

The psychiatric history of individuals diagnosed with DID frequently contain multiple previous diagnoses of various mental disorders and treatment failures.

Screening

The SCID-D[42] may be used to make a diagnosis. This interview takes about 30 to 90 minutes depending on the subject's experiences.

The Dissociative Disorders Interview Schedule (DDIS)[43] is a highly structured interview which discriminates between various DSM-IV diagnoses. The DDIS can usually be administered in 30-45 minutes.

The Dissociative Experiences Scale (DES)[44] is a simple, quick, and validated[45] questionnaire that has been widely used to screen for dissociative symptoms. Tests such as the DES provide a quick method of screening subjects so that the more time-consuming structured clinical interview can be used in the group with high DES scores. Depending on where the cutoff is set, people who would subsequently be diagnosed can be missed. An early recommended cutoff was 15-20[46] and in one study a DES with a cutoff of 30 missed 46 percent of the positive SCID-D[42] diagnoses and a cutoff of 20 missed 25%.[47] The reliability of the DES in non-clinical samples has been questioned.[48] There is also a DES scale for children and DES scale for adolescents. One study argued that old and new trauma may interact, causing higher DID item test scores.[10]

Treatment

Treatment of DID may attempt to reconnect the identities of disparate alters into a single functioning identity. In addition or instead, treatment may focus on symptoms, to relieve the distressing aspects of the condition and ensure the safety of the individual. Treatment methods may include psychotherapy and medications for comorbid disorders.[41] Some behavior therapists initially use behavioral treatments such as only responding to a single identity, and using more traditional therapy once a consistent response is established.[49] It has been stated that treatment recommendations that follow from models that do not believe in the traumatic origins of DID might be harmful due to the fact that they ignore the posttraumatic symptomatology of people with DID.[17]

Prognosis

DID does not resolve spontaneously, and symptoms vary over time. Individuals with primarily dissociative symptoms and features of posttraumatic stress disorder normally recover with treatment.

Those with comorbid addictions, personality, mood, or eating disorders face a longer, slower, and more complicated recovery process. Individuals still attached to abusers face the poorest prognosis; treatment may be long-term and consist solely of symptom relief rather than personality integration. Changes in identity, loss of memory, and awaking in unexplained locations and situations often leads to chaotic personal lives.[11]

Epidemiology

The DSM does not provide an estimate of incidence; however the number of diagnoses of this condition has risen sharply. A possible explanation for the increase in incidence and prevalence of DID over time is that the condition was misdiagnosed as schizophrenia, bipolar disorder, or other such disorders in the past; another explanation is that an increase in awareness of DID and child sexual abuse has led to earlier, more accurate diagnosis. Other clinicians believe that DID is an iatrogenic condition overdiagnosed in highly suggestive individuals,[40] though there is disagreement over the ability of the condition to be induced by hypnosis.[16][15] Figures from psychiatric populations (inpatients and outpatients) show a wide diversity from different countries:

Country	Prevalence	Source study
India	0.015%	Adityanjee et al. (1989)[50]
Switzerland	0.05-0.1%	Modestin (1992)[51]
China	0.4%	Xiao et al. (2006)[52]
Germany	0.9%	Gast et al. (2001)[53]
The Netherlands	2%	Friedl & Draijer (2000)[54]
U.S.	10%	Bliss & Jeppsen (1985)[55]
U.S.	6-8%	Ross et al. (1992)[56]
U.S.	6-10%	Foote et al. (2006)[47]
Turkey	14%	Sar et al. (2007)[57]

Figures from the general population show less diversity:

Country	Prevalence	Source study
Canada	1%	Ross (1991)[58]
Turkey (male)	0.4%	Akyuz et al. (1999)[59]
Turkey (female)	1.1%	Sar et al. (2007)[60]

Dissociative identity disorder is diagnosed in a sizable minority of patients in drug abuse treatment facilities.[13]

History

An intense interest in spiritualism, parapsychology, and hypnosis continued throughout the 19th and early 20th centuries,[2] running in parallel with John Locke's views that there was an *association* of ideas requiring the coexistence of feelings with awareness of the feelings.[61] Hypnosis, which was pioneered in the late 1700s by Franz Mesmer and Armand-Marie Jacques de Chastenet, Marques de Puységur, challenged Locke's association of ideas. Hypnotists observed second personalities

emerging during hypnosis and wondered how two minds could coexist.[2]

The 19th century saw a number of reported cases of multiple personalities which Rieber[61] estimated would be close to 100. Epilepsy was seen as a factor in some cases[61] and discussion of this connection continues into the present era.[26][30]

By the late 19th century there was a general realization that emotionally traumatic experiences could cause long-term disorders which may manifest with a variety of symptoms.[62] Between 1880 and 1920, many great international medical conferences devoted a lot of time to sessions on dissociation.[63] It was in this climate that Jean-Martin Charcot introduced his ideas of the impact of nervous shocks as a cause for a variety of neurological conditions. One of Charcot's students, Pierre Janet, took these ideas and went on to develop his own theories of dissociation.[64] One of the first individuals with DID to be scientifically studied was Clara Norton Fowler, under the pseudonym Christine Beauchamp; American neurologist Morton Prince studied Fowler between 1898 and 1904, describing her case study in his 1906 monograph, *Dissociation of a Personality*.[64] Fowler went on to marry one of her analyst's colleagues.[65]

In the early 20th century interest in dissociation and DID waned for a number of reasons. After Charcot's death in 1893, many of his "hysterical" patients were exposed as frauds and Janet's association with Charcot tarnished his theories of dissociation.[2] Sigmund Freud recanted his earlier emphasis on dissociation and childhood trauma.[2] Freud, a man who actively promoted his ideas and enlisted the help of others, won out over the "lone wolf" Janet who did not train students in a teaching hospital.[61]

In 1910, Eugen Bleuler introduced the term "schizophrenia" to replace "dementia praecox" and a review of the *Index medicus* from 1903 through 1978 showed a dramatic decline in the number of reports of multiple personality after the diagnosis of schizophrenia "caught on," especially in the United States.[66] A number of factors helped create a large climate of skepticism and disbelief; paralleling the increased suspicion of DID was the decline of interest in dissociation as a laboratory and clinical phenomenon.

Starting in about 1927, there was a large increase in the number of reported cases of schizophrenia, which was matched by an equally large decrease in the number of multiple personality reports. Bleuler also included multiple personality in his category of schizophrenia. It was found in the 1980s that DID patients are often misdiagnosed as suffering from schizophrenia.[63]

The public, however, was exposed to psychological ideas which took their interest. Mary Shelley's *Frankenstein*, Robert Louis Stevenson's *Strange Case of Dr Jekyll and Mr Hyde*, and many short stories by Edgar Allan Poe, had a formidable impact.[61] In 1957, with the publication of the book *The Three Faces of Eve*, and the popular movie which followed it, the American public's interest in multiple personality was revived. DID began to emerge as a separate disorder in the 1970s when an initially small number of clinicians worked to re-establish it as a legitimate diagnosis.[63]

In 1974, the highly influential book *Sybil* was published, and six years later the diagnosis of multiple personality disorder was included in the DSM. As media coverage spiked, diagnoses climbed. There were 200 reported cases of DID as of 1980, and 20,000 from 1980 to 1990.[67] Joan Acocella reports that 40,000 cases were diagnosed from 1985 to 1995.[68] The majority of diagnoses are made in North America, particularly the United States, and in English-speaking countries more generally[69] with reports recently emerging from other countries.[50][51][52][53][54][57][59]

Cultural references

See also

- Dissociation
- Fugue state
- Identity formation
- Psychogenic amnesia
- Splitting (psychology)

Notes

1. ^ *a b* Boon S, Draijer N (1991). "Diagnosing dissociative disorders in The Netherlands: a pilot study with the Structured Clinical Interview for DSM-III-R Dissociative Disorders". *The American journal of psychiatry* **148** (4): 458–62. PMID 2006691 (http://www.ncbi.nlm.nih.gov/pubmed/2006691).
2. ^ *a b c d e f* Atchison M, McFarlane AC (1994). "A review of dissociation and dissociative disorders". *The Australian and New Zealand journal of psychiatry* **28** (4): 591–9. doi:10.3109/00048679409080782 (http://dx.doi.org/10.3109/00048679409080782). PMID 7794202 (http://www.ncbi.nlm.nih.gov/pubmed/7794202).
3. ^ *a b c d* Piper A, Merskey H (2004). "The persistence of folly: a critical examination of dissociative identity disorder. Part I. The excesses of an improbable concept (http://ww1.cpa-apc.org:8080/Publications/Archives/CJP/2004/september/piper.pdf)" (pdf). *Canadian journal of psychiatry. Revue canadienne de psychiatrie* **49** (9): 592–600. PMID 15503730 (http://www.ncbi.nlm.nih.gov/pubmed/15503730). http://ww1.cpa-apc.org:8080/Publications/Archives/CJP/2004/september/piper.pdf.
4. ^ Pope HG, Oliva PS, Hudson JI, Bodkin JA, Gruber AJ (1999). "Attitudes toward DSM-IV dissociative disorders diagnoses among board-certified American psychiatrists". *The American journal of psychiatry* **156** (2): 321–3. PMID 9989574 (http://www.ncbi.nlm.nih.gov/pubmed/9989574).
5. ^ Lalonde JK, Hudson JI, Gigante RA, Pope HG (2001). "Canadian and American psychiatrists' attitudes toward dissociative disorders diagnoses". *Canadian journal of psychiatry. Revue canadienne de psychiatrie* **46** (5): 407–12. PMID 11441778 (http://www.ncbi.nlm.nih.gov/pubmed/11441778).
6. ^ *a b* Piper A, Merskey H (2004). "The persistence of folly: critical examination of dissociative identity disorder. Part II. The defence and decline of multiple personality or dissociative identity disorder". *Canadian journal of psychiatry. Revue canadienne de psychiatrie* **49** (10): 678–83. PMID 15560314 (http://www.ncbi.nlm.nih.gov/pubmed/15560314). Full Text (http://ww1.cpa-apc.org:8080/Publications/Archives/CJP/2004/october/piper.pdf)
7. ^ Paris J (1996). "Review-Essay : Dissociative Symptoms, Dissociative Disorders, and Cultural Psychiatry". *Transcult Psychiatry* **33** (1): 55–68. doi:10.1177/136346159603300104 (http://dx.doi.org/10.1177/136346159603300104).
8. ^ "Creating Hysteria by Joan Acocella (http://www.nytimes.com/books/first/a/acocella-hysteria.html)". *The New York Times*. 1999. http://www.nytimes.com/books/first/a/acocella-hysteria.html.
9. ^ Marmer S, Fink D (1994). "Rethinking the comparison of Borderline Personality Disorder and multiple personality disorder". *Psychiatr Clin North Am* **17** (4): 743–71. PMID 7877901 (http://www.ncbi.nlm.nih.gov/pubmed/7877901).
10. ^ *a b c* Pearson, M.L. (1997). "Childhood trauma, adult trauma, and dissociation (https://scholarsbank.uoregon.edu/dspace/bitstream/1794/1837/1/Diss_10_1_9_OCR.pdf)" (PDF). *Dissociation* **10** (1): 58–62:. https://scholarsbank.uoregon.edu/dspace/bitstream/1794/1837/1/Diss_10_1_9_OCR.pdf. Retrieved on 2008-06-01.
11. ^ *a b c d* "Dissociative Identity Disorder, doctor's reference" (http://www.merck.com/mmpe/sec15/ch197/ch197e.html). Merck.com. 2005-11-01. http://www.merck.com/mmpe/sec15/ch197/ch197e.html. Retrieved on 2007-12-07.
12. ^ *a b* Kluft, RP (2003). "Current Issues in Dissociative Identity Disorder (http://www.psyter.org/allegati/180/Kluft.pdf)" (PDF). *Bridging Eastern and Western Psychiatry* **1** (1): 71–87. http://www.psyter.org/allegati/180/Kluft.pdf. Retrieved on 2008-05-09.
13. ^ *a b c* "Dissociative Identity Disorder, patient's reference" (http://www.merck.com/mmhe/sec07/ch106/ch106d.html). Merck.com. 2003-02-01. http://www.merck.com/mmhe/sec07/ch106/ch106d.html. Retrieved on 2007-12-07.
14. ^ *a b* Carroll, RT (2007-12-03). "Multiple personality disorder (dissociative identity

disorder)" (http://www.skepdic.com/mpd.html). *Skeptic's Dictionary.* http://www.skepdic.com/mpd.html. Retrieved on 2008-01-22.

15. ^ *a b* Braun, B.G. (1989) (PDF). *Dissociation: Vol. 2, No. 2, p. 066-069: Iatrophilia and Iatrophobia in the diagnosis and treatment of MPD (https://scholarsbank.uoregon.edu/dspace/bitstream/1794/1425/1/Diss_2_2_3_OCR.pdf).* https://scholarsbank.uoregon.edu/dspace/bitstream/1794/1425/1/Diss_2_2_3_OCR.pdf. Retrieved on 2008-05-04.
16. ^ *a b* Brown, D; Frischholz E, Scheflin A. (1999). "Iatrogenic dissociative identity disorder - an evaluation of the scientific evidence". *The Journal of Psychiatry and Law* **XXVII No. 3-4** (Fall-Winter 1999): 549–637.
17. ^ *a b* Gleaves, D. (July 1996). "The sociocognitive model of dissociative identity disorder: a reexamination of the evidence". *Psychological Bulletin* **120** (1): 42–59. doi:10.1037/0033-2909.120.1.42 (http://dx.doi.org/10.1037/0033-2909.120.1.42). PMID 8711016 (http://www.ncbi.nlm.nih.gov/pubmed/8711016).
18. ^ Ross, C.; Norton, G. & Fraser, G. (1989). "Evidence against the iatrogenesis of multiple personality disorder (https://scholarsbank.uoregon.edu/dspace/bitstream/1794/1424/1/Diss_2_2_2_OCR.pdf)" (PDF). *Dissociation* **2** (2): 61–65. https://scholarsbank.uoregon.edu/dspace/bitstream/1794/1424/1/Diss_2_2_2_OCR.pdf. Retrieved on 2008-02-10.
19. ^ Kluft, R.P. (1989). "Iatrongenic creation of new alter personalities (https://scholarsbank.uoregon.edu/dspace/bitstream/1794/1428/1/Diss_2_2_6_OCR.pdf)" (PDF). *Dissociation* **2** (2): 83–91. https://scholarsbank.uoregon.edu/dspace/bitstream/1794/1428/1/Diss_2_2_6_OCR.pdf. Retrieved on 2008-04-21.
20. ^ Carson VB; Shoemaker, NC & Varcarolis E. *Foundations of Psychiatric Mental Health Nursing: A Clinical Approach*. St. Louis: Saunders Elsevier. pp. 266–267. ISBN 1-4160-0088-4.
21. ^ Putnam FW (1984). "The psychophysiologic investigation of multiple personality disorder. A review". *Psychiatr. Clin. North Am.* **7** (1): 31–9. PMID 6371727 (http://www.ncbi.nlm.nih.gov/pubmed/6371727).
22. ^ Miller SD, Triggiano PJ (1992). "The psychophysiological investigation of multiple personality disorder: review and update". *The American journal of clinical hypnosis* **35** (1): 47–61. PMID 1442640 (http://www.ncbi.nlm.nih.gov/pubmed/1442640).
23. ^ Putnam FW, Zahn TP, Post RM (1990). "Differential autonomic nervous system activity in multiple personality disorder". *Psychiatry research* **31** (3): 251–60. doi:10.1016/0165-1781(90)90094-L (http://dx.doi.org/10.1016/0165-1781(90)90094-L). PMID 2333357 (http://www.ncbi.nlm.nih.gov/pubmed/2333357).
24. ^ Hughes JR, Kuhlman DT, Fichtner CG, Gruenfeld MJ (1990). "Brain mapping in a case of multiple personality". *Clinical EEG (electroencephalography)* **21** (4): 200–9. PMID 2225470 (http://www.ncbi.nlm.nih.gov/pubmed/2225470).
25. ^ Lapointe AR, Crayton JW, DeVito R, Fichtner CG, Konopka LM (2006). "Similar or disparate brain patterns? The intra-personal EEG variability of three women with multiple personality disorder". *Clinical EEG and neuroscience : official journal of the EEG and Clinical Neuroscience Society (ENCS)* **37** (3): 235–42. PMID 16929711 (http://www.ncbi.nlm.nih.gov/pubmed/16929711).
26. ^ *a b* Cocores JA, Bender AL, McBride E (1984). "Multiple personality, seizure disorder, and the electroencephalogram". *J. Nerv. Ment. Dis.* **172** (7): 436–8. PMID 6427406 (http://www.ncbi.nlm.nih.gov/pubmed/6427406).
27. ^ Coons PM, Milstein V, Marley C (1982). "EEG studies of two multiple personalities and a control". *Arch. Gen. Psychiatry* **39** (7): 823–5. PMID 7165480 (http://www.ncbi.nlm.nih.gov/pubmed/7165480).
28. ^ "Psychology Today's Diagnosis Dictionary Dissociative Identity Disorder (Multiple Personality Disorder)" (http://psychologytoday.com/conditions/did.html). New York, NY: Sussex Publishers LLC. October 2005. http://psychologytoday.com/conditions/did.html. Retrieved on 2008-02-19.
29. ^ Ross CA, Heber S, Anderson G, *et al* (1989). "Differentiating multiple personality disorder and complex partial seizures". *General Hospital Psychiatry* **11** (1): 54–8. PMID 2912820 (http://www.ncbi.nlm.nih.gov/pubmed/2912820).
30. ^ *a b* Devinsky O, Putnam F, Grafman J, Bromfield E, Theodore WH (1989). "Dissociative states and epilepsy". *Neurology* **39** (6): 835–40. PMID 2725878 (http://www.ncbi.nlm.nih.gov/pubmed/2725878).
31. ^ Reinders AA, Nijenhuis ER, Paans AM, Korf J, Willemsen AT, den Boer JA (2003). "One brain, two selves". *Neuroimage* **20** (4): 2119–25. doi:10.1016/j.neuroimage.2003.08.021 (http://dx.doi.org/10.1016/j.neuroimage.2003.08.021). PMID 14683715 (http://www.ncbi.nlm.nih.gov/pubmed/14683715).
32. ^ Reinders AA, Nijenhuis ER, Quak J, *et al.* (2006). "Psychobiological characteristics of dissociative

identity disorder: A symptom provocation study". *Biol. Psychiatry* **60** (7): 730–40. doi:10.1016/j.biopsych.2005.12.019 (http://dx.doi.org/10.1016/j.biopsych.2005.12.019). PMID 17008145 (http://www.ncbi.nlm.nih.gov/pubmed/17008145).

33. ^ Mathew RJ, Jack RA, West WS (1985). "Regional cerebral blood flow in a patient with multiple personality". *The American Journal of Psychiatry* **142** (4): 504–5. PMID 3976929 (http://www.ncbi.nlm.nih.gov/pubmed/3976929).
34. ^ Sar V, Unal SN, Ozturk E (2007). "Frontal and occipital perfusion changes in dissociative identity disorder". *Psychiatry Research* **156** (3): 217–23. doi:10.1016/j.pscychresns.2006.12.017 (http://dx.doi.org/10.1016/j.pscychresns.2006.12.017). PMID 17961993 (http://www.ncbi.nlm.nih.gov/pubmed/17961993).
35. ^ Vermetten E, Schmahl C, Lindner S, Loewenstein RJ, Bremner JD (2006). "Hippocampal and amygdalar volumes in dissociative identity disorder". *The American journal of psychiatry* **163** (4): 630–6. doi:10.1176/appi.ajp.163.4.630 (http://dx.doi.org/10.1176/appi.ajp.163.4.630). PMID 16585437 (http://www.ncbi.nlm.nih.gov/pubmed/16585437).
36. ^ Miller SD (1989). "Optical differences in cases of multiple personality disorder". *J. Nerv. Ment. Dis.* **177** (8): 480–6. PMID 2760599 (http://www.ncbi.nlm.nih.gov/pubmed/2760599).
37. ^ Miller SD, Blackburn T, Scholes G, White GL, Mamalis N (1991). "Optical differences in multiple personality disorder. A second look". *J. Nerv. Ment. Dis.* **179** (3): 132–5. PMID 1997659 (http://www.ncbi.nlm.nih.gov/pubmed/1997659).
38. ^ Birnbaum MH, Thomann K (1996). "Visual function in multiple personality disorder". *Journal of the American Optometric Association* **67** (6): 327–34. PMID 8888853 (http://www.ncbi.nlm.nih.gov/pubmed/8888853).
39. ^ Jang KL, Paris J, Zweig-Frank H, Livesley WJ (1998). "Twin study of dissociative experience". *J. Nerv. Ment. Dis.* **186** (6): 345–51. doi:10.1097/00005053-199806000-00004 (http://dx.doi.org/10.1097/00005053-199806000-00004). PMID 9653418 (http://www.ncbi.nlm.nih.gov/pubmed/9653418).
40. ^ *a b* American Psychiatric Association (2000-06). *Diagnostic and Statistical Manual of Mental Disorders DSM-IV TR (Text Revision)*. Arlington, VA, USA: American Psychiatric Publishing, Inc.. pp. 526–528 (http://books.google.com/books?id=3SQrtpnHb9MC&pg=PA527&lpg=PA535). doi:10.1176/appi.books.9780890423349 (http://dx.doi.org/10.1176/appi.books.9780890423349). ISBN 978-0890420249.
41. ^ *a b c* "Mental Health: Dissociative Identity Disorder (Multiple Personality Disorder)" (http://www.webmd.com/content/article/118/112901.htm). Webmd.com. http://www.webmd.com/content/article/118/112901.htm. Retrieved on 2007-12-10.
42. ^ *a b* Steinberg M, Rounsaville B, Cicchetti DV (1990). "The Structured Clinical Interview for DSM-III-R Dissociative Disorders: preliminary report on a new diagnostic instrument". *The American journal of psychiatry* **147** (1): 76–82. PMID 2293792 (http://www.ncbi.nlm.nih.gov/pubmed/2293792).
43. ^ Ross CA, Ellason JW (2005). "Discriminating among diagnostic categories using the Dissociative Disorders Interview Schedule". *Psychological reports* **96** (2): 445–53. doi:10.2466/PR0.96.2.445-453 (http://dx.doi.org/10.2466/PR0.96.2.445-453). PMID 15941122 (http://www.ncbi.nlm.nih.gov/pubmed/15941122).
44. ^ Bernstein EM, Putnam FW (1986). "Development, reliability, and validity of a dissociation scale". *J. Nerv. Ment. Dis.* **174** (12): 727–35. PMID 3783140 (http://www.ncbi.nlm.nih.gov/pubmed/3783140).
45. ^ Carlson EB, Putnam FW, Ross CA, *et al* (1993). "Validity of the Dissociative Experiences Scale in screening for multiple personality disorder: a multicenter study". *The American journal of psychiatry* **150** (7): 1030–6. PMID 8317572 (http://www.ncbi.nlm.nih.gov/pubmed/8317572).
46. ^ Steinberg M, Rounsaville B, Cicchetti D (1991). "Detection of dissociative disorders in psychiatric patients by a screening instrument and a structured diagnostic interview". *The American journal of psychiatry* **148** (8): 1050–4. PMID 1853955 (http://www.ncbi.nlm.nih.gov/pubmed/1853955).
47. ^ *a b* Foote B, Smolin Y, Kaplan M, Legatt ME, Lipschitz D (2006). "Prevalence of dissociative disorders in psychiatric outpatients". *The American journal of psychiatry* **163** (4): 623–9. doi:10.1176/appi.ajp.163.4.623 (http://dx.doi.org/10.1176/appi.ajp.163.4.623). PMID 16585436 (http://www.ncbi.nlm.nih.gov/pubmed/16585436). Full Text (http://ajp.psychiatryonline.org/cgi/content/full/163/4/623)
48. ^ Wright DB, Loftus EF (1999). "Measuring dissociation: comparison of alternative forms of the dissociative experiences scale". *The American journal of psychology* **112** (4): 497–519. doi:10.2307/1423648 (http://dx.doi.org/10.2307/1423648). PMID 10696264 (http://www.ncbi.nlm.nih.gov/pubmed/10696264). Page 1 (http://links.jstor.org/sici?sici=0002-9556(199924)112%3C497%3E2.0.CO)
49. ^ Kohlenberg, R.J.; Tsai, M. (1991). *Functional Analytic Psychotherapy: Creating Intense and Curative Therapeutic Relationships*. Springer. ISBN 0306438577.

50. ^ *a* *b* Adityanjee, Raju GS, Khandelwal SK (1989). "Current status of multiple personality disorder in India". *The American journal of psychiatry* **146** (12): 1607–10. PMID 2589555 (http://www.ncbi.nlm.nih.gov/pubmed/2589555).
51. ^ *a* *b* Modestin J (1992). "Multiple personality disorder in Switzerland". *The American journal of psychiatry* **149** (1): 88–92. PMID 1728191 (http://www.ncbi.nlm.nih.gov/pubmed/1728191).
52. ^ *a* *b* Xiao Z, Yan H, Wang Z, *et al* (2006). "Trauma and dissociation in China". *The American journal of psychiatry* **163** (8): 1388–91. doi:10.1176/appi.ajp.163.8.1388 (http://dx.doi.org/10.1176/appi.ajp.163.8.1388). PMID 16877651 (http://www.ncbi.nlm.nih.gov/pubmed/16877651).
53. ^ *a* *b* Gast U, Rodewald F, Nickel V, Emrich HM (2001). "Prevalence of dissociative disorders among psychiatric inpatients in a German university clinic". *J. Nerv. Ment. Dis.* **189** (4): 249–57. doi:10.1097/00005053-200104000-00007 (http://dx.doi.org/10.1097/00005053-200104000-00007). PMID 11339321 (http://www.ncbi.nlm.nih.gov/pubmed/11339321).
54. ^ *a* *b* Friedl MC, Draijer N (2000). "Dissociative disorders in Dutch psychiatric inpatients". *The American journal of psychiatry* **157** (6): 1012–3. doi:10.1176/appi.ajp.157.6.1012 (http://dx.doi.org/10.1176/appi.ajp.157.6.1012). PMID 10831486 (http://www.ncbi.nlm.nih.gov/pubmed/10831486).
55. ^ Bliss EL, Jeppsen EA (1985). "Prevalence of multiple personality among inpatients and outpatients". *The American journal of psychiatry* **142** (2): 250–1. PMID 3970252 (http://www.ncbi.nlm.nih.gov/pubmed/3970252).
56. ^ Ross CA, Anderson G, Fleisher WP, Norton GR (1992). "Dissociative experiences among psychiatric inpatients". *General hospital psychiatry* **14** (5): 350–4. PMID 1521791 (http://www.ncbi.nlm.nih.gov/pubmed/1521791).
57. ^ *a* *b* Sar V, Koyuncu A, Ozturk E, *et al* (2007). "Dissociative disorders in the psychiatric emergency ward". *General hospital psychiatry* **29** (1): 45–50. doi:10.1016/j.genhosppsych.2006.10.009 (http://dx.doi.org/10.1016/j.genhosppsych.2006.10.009). PMID 17189745 (http://www.ncbi.nlm.nih.gov/pubmed/17189745).
58. ^ Ross CA (1991). "Epidemiology of multiple personality disorder and dissociation". *Psychiatr. Clin. North Am.* **14** (3): 503–17. PMID 1946021 (http://www.ncbi.nlm.nih.gov/pubmed/1946021).
59. ^ *a* *b* Akyüz G, Doğan O, Sar V, Yargiç LI, Tutkun H (1999). "Frequency of dissociative identity disorder in the general population in Turkey". *Comprehensive psychiatry* **40** (2): 151–9. doi:10.1016/S0010-440X(99)90120-7 (http://dx.doi.org/10.1016/S0010-440X(99)90120-7). PMID 10080263 (http://www.ncbi.nlm.nih.gov/pubmed/10080263).
60. ^ Sar V, Akyüz G, Doğan O (2007). "Prevalence of dissociative disorders among women in the general population". *Psychiatry Res* **149** (1-3): 169–76. doi:10.1016/j.psychres.2006.01.005 (http://dx.doi.org/10.1016/j.psychres.2006.01.005). PMID 17157389 (http://www.ncbi.nlm.nih.gov/pubmed/17157389).
61. ^ *a* *b* *c* *d* *e* Rieber RW (2002). "The duality of the brain and the multiplicity of minds: can you have it both ways?". *History of psychiatry* **13** (49 Pt 1): 3–17. doi:10.1177/0957154X0201304901 (http://dx.doi.org/10.1177/0957154X0201304901). PMID 12094818 (http://www.ncbi.nlm.nih.gov/pubmed/12094818).
62. ^ Borch-Jacobsen M, Brick D (2000). "How to predict the past: from trauma to repression". *History of Psychiatry* **11**: 15–35. doi:10.1177/0957154X0001104102 (http://dx.doi.org/10.1177/0957154X0001104102).
63. ^ *a* *b* *c* Putnam, Frank W. (1989). *Diagnosis and Treatment of Multiple Personality Disorder*. New York: The Guilford Press. pp. 351. ISBN 0-89862-177-1.
64. ^ *a* *b* van der Kolk BA, van der Hart O (December 1989). "Pierre Janet and the breakdown of adaptation in psychological trauma (http://ajp.psychiatryonline.org/cgi/pmidlookup?view=long&pmid=2686473)". *Am J Psychiatry* **146** (12): 1530–40. PMID 2686473 (http://www.ncbi.nlm.nih.gov/pubmed/2686473). http://ajp.psychiatryonline.org/cgi/pmidlookup?view=long&pmid=2686473.
65. ^ Bethune, B (2007-11-26). "What drove women mad? (http://www.macleans.ca/culture/lifestyle/article.jsp?content=20071115_98997_98997)". *Maclean's* (Rogers Communications). http://www.macleans.ca/culture/lifestyle/article.jsp?content=20071115_98997_98997. Retrieved on 2009-02-18.
66. ^ Rosenbaum M (1980). "The role of the term schizophrenia in the decline of diagnoses of multiple personality". *Arch. Gen. Psychiatry* **37** (12): 1383–5. PMID 7004385 (http://www.ncbi.nlm.nih.gov/pubmed/7004385).
67. ^ Adams, C (2003). "Does multiple personality disorder really exist?" (http://www.straightdope.com/columns/031003.html). *The Straight Dope*. http://www.straightdope.com/columns/031003.html. Retrieved on 2008-01-22.
68. ^ Acocella, JR (1999). *Creating hysteria: Women and multiple personality disorder*. San Francisco:

Jossey-Bass Publishers. ISBN 0-7879-4794-6.
69. ^ Spanos, Nicholas P. (1996). *Multiple Identities & False Memories: A Sociocognitive Perspective*. American Psychological Association (APA). ISBN 1557983402.

Further reading

- Goettmann, B. A.; Greaves, B. G., Coons M. P. (1994). *Multiple personality and dissociation, 1791-1992: a complete bibliography (http://boundless.uoregon.edu/cdm4/item_viewer.php?CISOROOT=/diss&CISOPTR=38)*. Lutherville, MD: The Sidran Press. pp. 85. ISBN 0-9629164-5-5. http://boundless.uoregon.edu/cdm4/item_viewer.php?CISOROOT=/diss&CISOPTR=38.

External links

- Dissociative identity disorder (http://www.dmoz.org//Health/Mental_Health/Disorders/Dissociative/Multiple_Personality//) at the Open Directory Project
- International Society for the Study of Trauma and Dissociation (http://www.isst-d.org/)
- Multiple Personality Disorder entry (http://www.skepdic.com/mpd.html) at *The Skeptic's Dictionary*

Retrieved from "http://en.wikipedia.org/wiki/Dissociative_identity_disorder"
Categories: Dissociative disorders | Identity disorders
Hidden categories: Articles to be merged since March 2009 | All articles to be merged | Portal:Psychology/Total

- This page was last modified on 3 April 2009, at 21:03.
- All text is available under the terms of the GNU Free Documentation License. (See **Copyrights** for details.)
Wikipedia® is a registered trademark of the Wikimedia Foundation, Inc., a U.S. registered 501 (c)(3) tax-deductible nonprofit charity.

Get Your Free 150 MB Website Now!

The Population Control Agenda

Stanley K. Monteith, M.D.

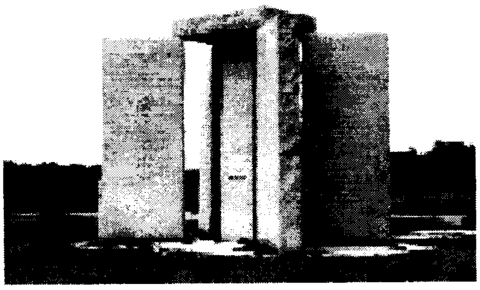

It was not until I journeyed to Elberton, Georgia, stood within the dark shadows of the great Druid-like monument built there, and read the words engraved on the massive stone pillars of that structure that I finally came to accept the truth. At that point it became obvious that just as our Lord has given mankind Ten Commandments to guide our lives, so, too, those from "the dark side" have been given their instructions from the "one" they worship. The ten programs of the "guides" are inscribed in eight different languages on the four great granite pillars of the American Stonehenge. That message foretells a terrifying future for humanity, and explains why efforts to approach the AIDS epidemic from a logical point of view have been consistently thwarted.

One of the most difficult concepts for Americans to accept is that there are human beings dedicated to coercive population control and genocide. Many readers will acknowledge that our government is helping to finance the Red Chinese program of forced abortion, forced sterilization, infanticide, and control of the numbers of live births. Most readers will accept the fact that our nation is helping to finance the United Nations' world-wide "family planning program," a form of population control. Most rational men and women, however, find it impossible to believe that such programs are really part of a "master plan" to kill off large segments of the world's population. I shall have to admit that I studied the politics of AIDS (HIV disease) for over a decade before I finally came to a horrifying conclusion. The real motivation behind efforts to block utilization of standard public health measures to control further spread of the HIV epidemic was "population control." That was not an easy concept for me to acknowledge, despite the fact that I had long recognized that the twentieth century has been the bloodiest hundred-year period in all recorded human history.

It was not until I journeyed to Elberton, Georgia, stood within the dark shadows of the great Druid-like monument built there, and read the words engraved on the massive stone pillars of that structure that I finally came to accept the truth. At that point it became obvious that just as our Lord

has given mankind Ten Commandments to guide our lives, so, too, those from "the dark side" have been given their instructions from the "one" they worship. The ten programs of the "guides" are inscribed in eight different languages on the four great granite pillars of the American Stonehenge. That message foretells a terrifying future for humanity, and explains why efforts to approach the AIDS epidemic from a logical point of view have been consistently thwarted.

1 Before you scoff, and reject my suggestion as some sort of madness, check out my references, then try to disprove my conclusions. If my allegations are unfounded, you will soon recognize the deception and return to your daily activities, certain that there is no cause for concern. On the other hand, should you determine that my assessment is correct, or even partially correct, then you have a moral obligation to decide just what part you intend to play in response to the unfolding world genocide - how you will protect yourself, your loved ones, and the countless millions of helpless human beings throughout the world who have been marked for destruction. You must never forget the warning recorded for posterity by Martin Niemoeller, the Lutheran minister who lived in Hitler's Germany during the 1930s and 1940s. His words echo down to us over succeeding decades: "In Germany they came first for the Communists, and I didn't speak up because I wasn't a Communist. Then they came for the Jews, and I didn't speak up because I wasn't a Jew. Then they came for the trade unionists, and I didn't speak up because I wasn't a trade unionist. Then they came for the Catholics, and I didn't speak up because I was a Protestant. Then they came for me, and by that time no one was left to speak up."

2 You will note that Reverend Niemoeller warned that after coming for the Jews the Nazis came for both Catholics and Protestants. Why is that fact never mentioned? The question that I am most frequently asked is, "How can you possibly believe that there are people who intend to kill off large segments of the world's population?" My answer is really quite simple. I hold that belief because I have read their writings. I believe they are telling the truth. Just as Adolf Hitler wrote of his plans for Europe in "Mein Kampf" (My Plan), so, too, those who intend to depopulate large segments of the earth have written of the necessity of limiting the world's population. They fully intend to "exterminate" a significant portion of the world's population. The fact that the vast majority of Americans have never heard of their intent, of The Georgia Guidestones in Elberton, or of "The Plan" and "The Hierarchy" attests to the degree of control that exists over what the American people have been allowed to know about the Occultic forces which are working within our society today.

Margaret Sanger and Planned Parenthood

As you read on you will soon discover that I have primarily relied on material which can be readily found in books, audio-taped interviews, and public news sources. If you take the time to check my references, you will soon discover that there really are those who have publicly advocated the elimination of "human weeds" and "the cleansing of society." Indeed, to this very day your tax money is used to finance Planned Parenthood, an organization founded by Margaret Sanger. During the 1930s Margaret Sanger openly supported the Nazi plan for genetic engineering of the German population, and the propagation of a "super race." In Planned Parenthood's 1985 "Annual Report" leaders of that organization proclaimed that they were, "Proud of our past, and planning for our future."

3 How could anyone possibly claim to be proud of the organization founded by Margaret Sanger when history records that she wrote of the necessity of: "the extermination of 'human weeds' ...the 'cessation of charity,' ... the segregation of 'morons, misfits, and the maladjusted,' and ... the sterilization of 'genetically inferior races."

4 Margaret Sanger published "The Birth Control Review." In that magazine she openly supported the "infanticide program" promoted by Nazi Germany in the 1930s, and publicly championed Adolf Hitler's goal of Aryan white supremacy. In the years prior to World War II Margaret Sanger commissioned Ernst Rudin, a member of the Nazi Party, and director of the dreaded German

Medical Experimentation Programs, to serve as an advisor to her organization. In his excellent book "Killer Angel," George Grant chronicles the life and writings of Margaret Sanger, and painstakingly documents Sanger's plans for the genetic engineering of the human race. George Grant noted that in the 1920s Margaret Sanger wrote "The Pivot of Civilization" in which she called for: "The 'elimination of 'human weeds,' for the 'cessation of charity' because it prolonged the lives of the unfit, for the segregation of 'morons, misfits, and the maladjusted,' and for the sterilization of genetically inferior races."

5 According to George Grant, Margaret Sanger believed that the unfit should not be allowed to reproduce. Accordingly, she opened a birth control clinic in: "The Brownsville section of New York, an area populated by newly immigrated Slavs, Latin's, Italians, and Jews. She targeted the 'unfit' for her crusade to 'save the planet.

6 Nineteen years later, in 1939, Margaret Sanger organized her "Negro project," a program designed to eliminate members of what she believed to be an "inferior race." Margaret Sanger justified her proposal because she believed that: "The masses of Negroes ...particularly in the South, still breed carelessly and disastrously, with the result that the increase among Negroes, even more than among whites, is from that portion of the population least intelligent and fit..."

7 Margaret Sanger then went on to reveal that she intended to hire three or four Colored Ministers "to travel to various black enclaves to propagandize for birth control." She wrote: "The most successful educational approach to the Negro is through a religious appeal. We do not want word to go out that we want to exterminate the Negro population, and the Minister is the man who can straighten out that idea if it ever occurs to any of their more rebellious members." (emphasis added-Ed.)

8 As Margaret Sanger's organization grew in power, influence, and acceptance, she began to write of the necessity of targeting religious groups for destruction as well, believing that the "dysgenic races" should include "Fundamentalists and Catholics" in addition to "blacks, Hispanics, (and) American Indians."

9 As the years went by, Margaret Sanger became increasingly obsessed with her Occultic beliefs. Along with her acceptance of the occult, she became increasingly hostile to both Christianity and the American precepts of individual freedom under God. Her distaste for America can be seen in her writings when she wrote: "Birth control appeals to the advanced radical because it is calculated to undermine the authority of the Christian churches. I look forward to seeing humanity free someday of the tyranny of Christianity no less than Capitalism."

10 Margaret Sanger eventually embraced not only communism but theosophy as well. What is theosophy? It is a covert, Occultic religion based upon the repudiation of God and the worship of Lucifer. In modern-day America, theosophy is one of the most powerful hidden (occult) forces working behind the scenes in New York City, Washington D.C., and across our nation today.

11 How many times have you been told that Adolf Hitler killed 6 million Jews in the Holocaust? What you probably have never been told, however, is the segment of the Holocaust tragedy recorded by Professor Norman Cohn in his historical account of the Jewish Holocaust, "Warrant for Genocide." Professor Cohn chronicled the dark days of World War II, noting: Only about a third of the civilians killed by the Nazis and their accomplices were Jews ...Other peoples were marked out for decimation, subjugation, and enslavement, and the civilian losses of some of these (countries - Ed.) amounted to 11 per cent to 12 per cent of the total population."

12 If Professor Cohn's figures are accurate - and I feel certain that they are, because other Jewish researchers have come up with similar figures - then why haven't the Christians of America been allowed to learn the fact that in addition to the 6 million Jews murdered by the Nazis, somewhere

between 7 and 12 million non-Jews were also ruthlessly liquidated in Hitler's Germany? I believe this information has been intentionally suppressed because those who were killed were largely Christians, and the covert forces which control the reality of the American public today do not want the followers of Jesus Christ in our nation to awaken to their peril ...until it is far too late. Hitler hated not only Jews and Judaism, he also hated Christians and Christianity as well. Why was that? Because Adolf Hitler, just like Margaret Sanger, was a disciple of theosophy and of Madame Blavatsky, the founder of a religion that worshipped Lucifer. Accordingly, both Margaret Sanger and Adolf Hitler were energized by the same "dark, spiritual forces."

The fact that most of our citizens have never heard of Madame Blavatsky, theosophy, or that two of theosophy's most ardent disciples were Adolf Hitler and Margaret Sanger clearly reflects the degree of control that exists over what the American people have been allowed to learn about the occultic forces at work in our nation today. As a researcher on the subject of the occult, I regularly receive letters and publications from the Lucis Trust. The Lucis Trust of today is the modern-day extension of the "Lucifer Publishing Company," an organization founded by Alice Bailey during the early years of the twentieth century. Alice Bailey was a disciple of Madame Blavatsky and the nominal leader of the Theosophical Society between the early 1900s and the late 1920s. Because the name "Lucifer" had such a bad connotation in those days, Alice Bailey changed the name of her organization from "The Lucifer Publishing Company" to "The Lucis Trust." The nature and beliefs of her organization, however, have always remained the same. The Lucis Trust of today is one of the major front groups through which theosophy works to influence life here in America. The supernatural powers that still energize The Lucis Trust today certainly come from the same dark, spiritual forces that energized Madame Blavatsky, Adolf Hitler, and Margaret Sanger in generations past. Publications from The Lucis Trust regularly refer to "The Plan" for humanity that has been established by "The Hierarchy." Part of that plan is inscribed on the great granite pillars of the American Stonehenge in Elberton, Georgia ... "The Georgia Guidestones."

13 A full discussion on the subjects of population control and occultism is far beyond the scope of this short monograph. Full documentation on these subjects will be found in my soon-to-be-published book, "None Dare Call It Genocide." At this point let me simply offer a few examples of the views expressed by those who publicly advocate population reduction and/or genocide. David Graber, a research biologist with the National Park Service, was quoted in the Los Angeles Times Book Review Section, October 22, 1989, as saying: "Human happiness and certainly human fecundity are not as important as a wild and healthy planet. I know social scientists who remind me that people are part of nature, but it isn't true ... We have become a plague upon ourselves and upon the Earth ...Until such time as homo sapiens should decide to rejoin nature, some of us can only hope for the right virus to come along."

14 Michael Fox, when he was the vice-president of The Humane Society of the United States wrote, "Mankind is the most dangerous, destructive, selfish and unethical animal on the earth."

15 In "The First Global Revolution," published by The Council of the Club of Rome, an international elitist organization, the authors note that: "In searching for a new enemy to unite us, we came up with the idea that pollution, the threat of global warming, water shortages, famine, and the like would fit the bill. All these dangers are caused by human intervention ...The real enemy, then, is humanity itself."

16 The Los Angeles Times of April 5, 1994 quoted Cornell University Professor David Pimentel, speaking before the American Association for the Advancement of Science, as saying that, "The total world population should be no more than 2 billion rather than the current 5.6 billion." In the UNESCO Courier of November 1991, Jacques Cousteau wrote: "The damage people cause to the planet is a function of demographics - it is equal to the degree of development. One American burdens the earth much more than twenty Bangladeshes ... This is a terrible thing to say. In order to stabilize world population, we must eliminate 350,000 people per day. It is a horrible thing to say,

but it's just as bad not to say it."

17 Bertrand Russell, in his book, "The Impact of Science on Society," wrote, "At present the population of the world is increasing ... War so far has had no great effect on this increase ... I do not pretend that birth control is the only way in which population can be kept from increasing. There are others ... If a Black Death could be spread throughout the world once in every generation, survivors could procreate freely without making the world too full ... the state of affairs might be somewhat unpleasant, but what of it? Really high-minded people are indifferent to suffering, especially that of others."

18 Negative Population Growth Inc. of Teaneck, New Jersey recently circulated a letter stating their long-range goal. "We believe that our goal for the United States should be no more than 150 million, our size in 1950. For the world, we believe our goal should be a population of not more than two billion, its size shortly after the turn of the century."

19 In the Global Assessment Report of UNEP (a United Nations sponsored study group), Phase One Draft, Section 9, the authors quoted an expert who suggested that: "A reasonable estimate for an industrialized world society at the present North American material standard of living would be 1 billion. At the more frugal European standard of living, 2 to 3 billion would be possible."

20 More New Age Influence
Speaking at a round-table discussion group at the Gorbachev Conference held in San Francisco in the fall of 1996, Dr. Sam Keen, a New Age writer and philosopher stated that there was strong agreement that religious institutions have to take a primary responsibility for the population explosion. He went on to say that, "We must speak far more clearly about sexuality, contraception, about abortion, about values that control the population, because the ecological crisis, in short, is the population crisis. Cut the population by 90% and there aren't enough people left to do a great deal of ecological damage." Mr. Keen's remarks were met with applause from the assembled audience made up largely of New Age adherents, Socialists, Internationalists and occultists. Many of the leading occultists of our modern world attended that meeting in San Francisco, a meeting organized by Mikhail Gorbachev, former Director of the Soviet KGB, and later President of Russia.

21 What is the message found on The Georgia Guidestones? What is the plan of the "guides"? If you read occultic literature, you will soon find that those who worship Lucifer today refer to a "Hierarchy" that guides both their actions and the affairs of the world. Who are the "Hierarchy"? The Lucis Trust, formerly The Lucifer Publishing Company, recently sent a letter to their supporters stating, "The spiritual Hierarchy makes definite use of the twelve spiritual Festival periods. We can learn to cooperate with the members of the Hierarchy as they work to bring the divine Plan to the attention of men and women of goodwill and spiritual aspiration everywhere throughout the world. The idea of spiritual approach - of Hierarchy to humanity and humanity to Hierarchy - is the primary principle underlying meditation ...understanding of how the spiritual energies which flow through each zodiacal sign can illumine and inspire right human relations."

22 The ancient Druids were members of an occultic religion; the circle of monuments at Stonehenge in England is occultic; and the message engraved on the American Stonehenge in Elberton is occultic. Yoko Ono is the widow of John Lennon, a man who was deeply involved in the occult. Yoko Ono has written a musical score with three movements dedicated to the message of The Georgia Guidestones. She was recently quoted as saying, "I want people to know about the stones ...We're headed toward a world where we might blow ourselves up and maybe the globe will not exist ... it's a nice time to reaffirm ourselves, knowing all the beautiful things that are in this country, and The Georgia Stones symbolize that."

23 What is the message to modern-day man which is engraved on the great stone pillars of the Druid-like monument in Elberton? The first of the "guides" reads: "Maintain humanity under

500,000,000 in perpetual balance with nature. (This-Ed.) Means the entire human race at its climax level for permanent balance with nature."

The Infamous Tuskegee Study
In recent history, we have seen the influence of occultic population control advocates here in America. Nowhere is that influence better demonstrated than in the Tuskegee Study, a scientific research program in which 400 syphilis-infected black men were recruited by the U.S. Public Health Service back in 1932. The participants were all told that they would be treated for their infections, but instead of treating their illness, all medicines were withheld. The black men were then actively prevented from obtaining treatment elsewhere as their bodies, and the bodies of their wives and children, were systematically ravaged by disease. The evil men who conceived that Nazi-style study justified their atrocity by alleging that scientists needed to learn how untreated syphilis progressed in the human body. For a period of forty years, between 1932 and 1972, the genocidal Tuskegee Study continued. It was not until 1972, when one newspaper finally had the courage to break the story to the public, that the Tuskegee Study was finally terminated. By that time, only 125 of the original 400 black men had survived. To this very day, 24 years after the end of that grotesque human experiment, none of the perpetrators of that atrocity have ever been either accused or indicted for their crimes. Back in 1932, when the Tuskegee Study began, Margaret Sanger's ideas had already begun to infect the minds and souls of physicians and scientists here in America. According to Margaret Sanger's sense of morality, experiments on "human weeds" were fully justified in the name of "science." Do you honestly believe for one moment that such an experiment would have been tolerated here in America had the participants been white men?

24 Another far more effective method of reducing the world population was devised in the early 1960s by a group of environmentalists and population-control adherents. They set out to block the use of DDT for mosquito and malaria control after it had been found that the insecticide was extremely effective in saving human lives. Alexander King, president of the Club of Rome, wrote, "My own doubts came when DDT was introduced. In Guyana, within two years, it had almost eliminated malaria. So my chief quarrel with DDT, in hindsight, is that it has greatly added to the population problem."

25 In 1970 The National Academy of Sciences, in their book "Life Sciences," stated that, "In little more than two decades DDT has prevented 500 million deaths due to malaria. "To population-control advocates, this irresponsible preservation of human life was unconscionable, so they set out to outlaw further use of the pesticide. Up until 1970 all reliable scientific data had consistently demonstrated that DDT was completely safe for both humans and animals. Indeed, DDT was the safest pesticide ever known to mankind. Furthermore, it was inexpensive and could be widely used in third-world countries to control the spread of insect-borne diseases. Accordingly, population-control adherents set out to have DDT banned in the name of saving the environment. You have probably read the contrived stories alleging that DDT caused softening of eggshells, interfered with the balance of nature, and endangered humanity by entering into the food chain. In truth, all of those stories were fabricated, and were simply part of a carefully coordinated program to block further use of the life-saving pesticide. If you are interested in learning the truth concerning the deceitful campaign waged against DDT, I suggest that you order a copy of my audio-taped interviews with Dr. J. Gordon Edwards. Dr. Edwards is a world-renowned biologist who led the fight in the 1960s to counter the propaganda program waged by environmentalists and population-control advocates to ban further use of DDT. You can also order a copy of Dr. Edward's excellent monograph, "Remembering Silent Spring and its Consequences." William Ruckelshaus was a long-time member of the Environmental Defense Fund, and the Director of the EPA. He outlawed further use of DDT in 1972 despite the recommendation of the chairman of the EPA investigating committee which had heard six months of testimony on use of the pesticide, and had determined that DDT was completely safe. When Ruckelshaus outlawed further use of DDT, he signed the death warrant for hundreds of millions of helpless human beings living in third-world countries. To those energized by the dark side, however, the loss of hundreds of millions of human lives was relatively

inconsequential .In his excellent monograph, "Remembering Silent Spring and its Consequences," Professor J. Gordon Edwards quoted from a speech delivered by Victor Yanconne, founder of the Environmental Defense Fund. In that talk, Mr. Yanconne related a story told to him by a reporter who had asked Dr. Charles Wurster, one of the major opponents of DDT, whether a ban on DDT wouldn't actually result in far greater use of much more toxic pesticides. Dr. Wurster is reported to have replied: "So what? People are the cause of all the problems. We have too many of them. We need to get rid of some of them and this is as good a way as any." Then asked by the same reporter, "Doctor, how do you square the killing of people with the mere loss of some birds?" Dr. Wurster is reported to have replied, "It doesn't really make a lot of difference, because organo phosphate acts locally and only kills farm workers and most of them are Mexicans and Negroes."

26 How many people have died in the past 25 years since the use of DDT was outlawed? If the National Academy of Sciences was correct in their 1970 assessment that 500 million lives had been saved by DDT over a twenty-year period, then we have probably lost well over 600 million human lives during the past twenty-five years since advocates of population control succeeded in outlawing DDT.

27 The Relationship Between Abortion, Breast Carcinoma, and Population Control.
Let me offer another example of a population control program which is being promoted here in the United States today. Many physicians have expressed their concern about the dramatic increase in breast carcinoma seen in women in recent years. Despite the fact that 18 scientific studies published in both domestic and foreign medical journals have clearly demonstrated the direct causal relationship between first-trimester abortion and breast cancer, all efforts to disseminate that information here in the United States have been consistently blocked by those who favor abortion and population control. America's Best Kept Secret

In the fall of 1996 a new scientific paper dealing with a meta-analysis of 23 different scientific studies on the relationship between first-trimester abortions and breast cancer was published in a British medical journal. That study clearly demonstrated a higher incidence of breast cancer in women who had had first-trimester abortions. In response to that publication, the American Medical Association (AMA), the American Cancer Society (ACS), and pro-abortion/population-control advocates joined together in an unholy alliance to attack the conclusions of the authors, and to block all efforts to disseminate that information to American physicians. All of the organizations mentioned above continue to oppose efforts to have physicians warn women of the risk they face when they submit themselves to first-trimester abortions. Before carrying out all surgical procedures in America "advised consent" is required, except for abortion. The AMA. the ACS, and the pro-death lobby continue to insist that women must not be advised of the risk they incur when they destroy the life of their unborn child. Why is there such inconsistency? Current abortion policies in America are absolutely necessary to reduce our population. That is why a minor child can be taken from school to an abortion clinic without parental notification, yet that same child cannot be given an aspirin without parental consent. It all has to do with population control.

28 Population Control in Russia Today
Another dramatic example of population control is the tragedy being played out in the "former" Soviet Union today in regard to male longevity. In Russia, the life span of the average Russian male has dropped precipitously over the past several decades. The average life expectancy of an American male is 74-78 years of age, and in Japan the average life span is 78 years, but the average life span of Russian men has fallen from 68 years in the 1970s to 63.8 years in 1985, to 57.7 years in 1994. It is estimated that, if current trends continue, the average life span of a Russian male will be 53 years shortly after the turn of the century. Do you really believe that this shocking reduction in life span is happening simply by "accident"? The true cause of this dramatic reduction in life span in Russia will be detailed in my coming book, "None Dare Call It Genocide."

29 The Massacres in Africa

•

One has only to learn what really happened to the Christians in Rwanda between April and July of 1994 to imagine what may lie in store for Christians here in America at some time in the not-too-distant future. After the Christian Tutsis had been disarmed by governmental decree in the early 1990s, Hutu-led military forces began to systematically massacre the defenseless Christians. The massacre began in April 1994 and continued until July 1994. Using machetes rather than bullets, the Hutu forces were able to create a state of abject fear and terror within the helpless Christian population as they systematically butchered hundreds of thousands of them. The United Nations immediately convened hearings on the genocide taking place in Rwanda, but Madeline Albright, the American Ambassador to the United Nations, argued strenuously that neighboring African nations should not be allowed to intervene until the "civil war had come to an end." In reality, of course, there was no civil war since those being slaughtered had no weapons with which to defend themselves; it was simply a matter of mass murder. In addition to blocking intervention by neighboring nations, Madeline Albright also insisted that the word "genocide" must not be used, (see Silent Weapons For A Quiet War) and that the United Nations forces stationed in Rwanda were not to be allowed to intervene. In the three months that followed, between one-half and three-quarters of a million Christians were systematically dismembered, hacked to death, and slaughtered in the bloody carnage that ensued. Tens of thousands of Christians were murdered in their churches; tens of thousands more were murdered in their hospitals and in their schools. On several occasions, United Nations soldiers stationed in Rwanda actually handed over helpless Christians under their protection to members of the Hutu militia. They then stood by as their screaming charges were unceremoniously hacked to pieces. At the end of the carnage, in late July 1994, the American government rewarded the Hutu murderers with millions of dollars in foreign aid. Strangely, the American press has remained silent (see Subversion of the free Press by the CIA) about the fact that almost all of those who were slaughtered were Christians, and it was the policies of our government that were primarily responsible for blocking efforts by neighboring African countries to intervene.

30 There are literally dozens of other examples of population- control programs which have been implemented throughout our world by modern-day "Malthusians" in their effort to ensure that the world population is dramatically curtailed. To date it is estimated that far more than one billion human lives have been terminated as a result of the world-wide abortion programs financed by the United States. In addition, we are beginning to see the devastating effects of the AIDS epidemic as this modern-day plague begins to depopulate large areas of both Asia and Africa. Because of the influence of occultic population controllers, however, all logical efforts to address the HIV epidemic throughout the world continue to be blocked. Rather than utilizing the proven public health methods used with all other illnesses, advocates of population control continue to promote both hedonistic sex education and condom distribution. In the May 1996 issue of "Special Warfare," a publication of the John F. Kennedy Special Warfare Center and School, it was noted that: "The immediate future may present other daunting challenges to Civil Affairs units. Because of complicated social and cultural reasons, AIDS already infects a high proportion of the military and civilian officials of Zaire, Uganda, Kenya, Zambia, and other central Africa countries. In some or all of these countries, government establishments may collapse in the next 10-15 years. If this pattern is repeated in other areas where AIDS is spreading at an alarming rate, then civil rule may also erode or break down in parts of North Africa, the Middle East, India, and Southeast Asia."

31 Let me assure you that there really are hundreds of thousands of occultly energized people throughout the world today who honestly believe that human compassion is outmoded, and that the inferior peoples of the world must either be allowed to die or be actively exterminated. I will conclude this monograph by quoting from the writings of the English Churchman, Thomas Robert Malthus (1766-1834). In his "An Essay on the Principle of Population," Malthus wrote: "All children born, beyond what would be required to keep up the population to a desired level, must necessarily perish, unless room may be made for them by the deaths of grown persons ...Therefore ...we should facilitate, instead of foolishly and vainly endeavoring to impede, the operations of nature in producing this mortality..."

32 I personally believe that God expects each and every one of us to become involved in the affairs of this world until He returns. Furthermore, I believe that all human life is sacred. We are told that Christians are to be the "salt and light of the world," the preservative that keeps humanity from rotting. What is the Christian Church doing today to preserve the lives of the inhabitants of God's earth; what are you doing to protect the lives of those who have been targeted by the forces of darkness? Today, the AIDS epidemic is beginning to depopulate both Africa and the non-Communist countries of Asia? What can you do?

A. Order my taped interview with Peter Hammond which tells the story of the murder of the Christian population of Rwanda.

B. Order my four-tape set on Population Control which includes information on The Georgia Guidestones and the plan of the "guides." You have my permission to copy and distribute my audio tapes and this monograph, in order to disseminate this information as far and wide as possible.

C. Get involved in local political organizations. Speak out on these matters on talk-radio, in your church, and to your friends. The life you save could well be that of a loved one ...a friend ...or your own.

D. Finally, pray that our Lord will intervene, and that our nation can be returned to Godly leadership. Always remember the words of St. Paul from Ephesians 6:11-12 - "For we struggle not against flesh and blood, but against principalities, against powers, against the forces of the darkness of this world, against spiritual wickedness in high places."

End Notes:

1) Copies of the material obtained in Elberton, Georgia, on The Georgia Guidestones, and a four-audio-tape set on "Population Control" are available from Radio Liberty: P.O. Box 13, Santa Cruz, CA, 95063.
2) Bartlett's Familiar Quotations: Fifteenth Edition: Little, Brown, and Company: p. 824.
3) Killer Angel: George Grant: Reformer Press: p 105: available from Radio Liberty: P.O. Box 13, Santa Cruz, CA, 95063.
4) ibid: page 65
5) ibid p 65, 71-72, 92: see also Pivot of Civilization: Sanger: New York: Bretano's: pp 101,108,123:
6) Woman's Body, Woman's Right: Linda Gordon: New York: Penguin Press: p 204: see also: Killer Angel: p 64
7) Woman's Body, Woman's Right: p 332: see also Killer Angel: p 73
8) Killer Angel: p 74: see also: Woman's Body, Woman's Right: Linda Gordon: New York: Penguin Press: pp 229-334.
9) Woman's Body, Woman's Right: pp 229-334: see also Killer Angel: p 73
10) Killer Angel: p 104
11) Killer Angel: p 90: see also The Dark Side of Freemasonry: Decker: Huntington House: p 71: equating Satan with the "white deity": see also: The Hidden Dangers of the Rainbow: Cumbey: Huntington House: available from Radio Liberty.
12) Warrant for Genocide: Cohn: Harper and Rowe: 1966: p 15.
13) Killer Angel: op cited: p 90: see also: Hitler and the New Age: Rosio: Huntington House: Available from Radio Liberty. P.O. Box 13, Santa Cruz, CA, 95063: see also the Radio Liberty interview with Aaron Zellman: see also The Pagan Agenda: tape series available from Radio Liberty: See also The Aquarian Conspiracy by Marylin Ferguson: see also The Hidden Dangers of the Rainbow: Constance Cumbey: available from Radio Liberty.
14) Los Angeles Times: Book Review Section: October 22, 1989: p 9.
15) Animal Rights: A New Species of Egalitarianism: The Intellectual Activist: September 14, 1983: p 3: Also quoted in The War on the West: William Perry Pendley: Henry Regnery: p 15.
16) The First Global Revolution: Club of Rome, Alexander King and Bertrand Schneider, 1991: Pantheon Books, New York, p 115
17) The Population Controllers: New American Magazine: June 27, 1994: p 7.
18) The Impact of Science on Society: Bertrand Russell: 1953: p xv.

19) Material is available from Radio Liberty, P.O. Box 13, Santa Cruz, CA, 95063.
20) The World Conservative Union: Rue Mauverney 28, CH-1196 Gland, Switzerland.
21) Copies of the text of Dr. Keen's remarks are available from Radio Liberty.
22) A copy of the letter quoted from The Lucis Trust is available from Radio Liberty for researchers.
23) Quotation from Yoko Ono was found on the web site: http:www.odysee.net%7Ericjoly/geostone.htlm#francisco. Copies available from Radio Liberty for researchers.
24) AIDS and the Doctors of Death: Aries Rising Press: Los Angeles: pp 168-170.
25) Remembering Silent Spring and its Consequences: J. Gordon Edwards: a monograph: p 7: available from Radio Liberty, or from Dr. Edwards at San Jose State University in San Jose, CA.
26) Reported by Chairman John Rarick: House Hearings on the Federal Pesticide Control Act of 1971, pp 266-267, in Serial No 92-A: quoted in a treatise by Dr. J. Gordon Edwards: A taped interview with Dr. Edwards is available from Radio Liberty, as is his treatise: see also Environmental Overkill: Dixy Lee Ray: Regnery: p 77.
27) Environmental Overkill: op cited: pp 76-77 and 192: see also my 2-hour interview with Dr. Dixy Lee Ray: see also Dr. Edwards' treatise on DDT, available from Radio Liberty.
28) Strong Abortion-Breast Cancer Link Revealed: Washington Times: October 12, 1996: A1.
29) Russia Strives to Reverse Population Shrinkage: Washington Times: September 22, 1996: p A8.
30) An audio-taped interview with Peter Hammond of Front Line Ministries is available from Radio Liberty: also see Holocaust in Rwanda: Peter Hammond: available from In Touch Mission Int'l (ITMI), P.O. Box 28240, Tempe, AZ, 85285.
31) Special Warfare: May 1996: PB 80-96-2: Special Operations and LIC in the 21st Century: The Joint Strategic Perspective: Brian Sullivan: p 2.
32) Killer Angel: op cited: pp 50-51.

The Population Control Agenda Pt.2

Home

Punkt 28, Artikel Educate Yourself, 2010-12-07 15:09 diarienr: 1200-K163215-09

2008

Educate-Yourself

The Freedom of Knowledge, The Power of Thought ©

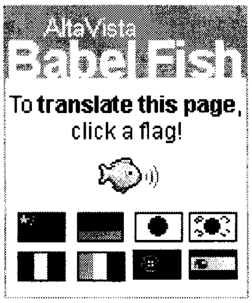

Current News | Introduction | Colloidal Silver | Chemtrails | Sylphs | Emerging Diseases | Forbidden Cures |Ozone | Immunity Boosting | Nutrition | The CIA
Mind-Body Connection | Ozone | Bioelectrification | Story on Drugs | Vaccine Dangers | Cancer | Newsletter | New World Order | NWO News | Pam Schuffert
James Casbolt | Phil Schneider | Al Bielek | Trevor James Constable | Mind Control | Brice Taylor | Ted Gunderson | The Relfes | Free Energy || Montalk
Dr. Robert Bitzer | T. Lobsang Rampa | Ruth Drown | ZS Livingstone | David Brandt | Red Elk | Phil Ledoux | Gary Wade | BBB | The Draft | Veterans Awaken
Tone Gen | Depleted Uranium | Discussion | Dowsing | Police & Tasers | Rev. Sun Myung Moon | British Israel | The End Times | Amy Goodman Gatekeeper
'Peak Oil' | Amitakh Stanford | Military Draft | Rosie's Predictions | Project Blue Beam | Otto Skorzeny | Insights on Aliens | Cell Towers | Cell Phone Dangers
CPS/DCF Tyranny | Adrenal Burnout | The Women Warriors | Orgone Adventures | Dr. John Coleman | Railroading Dr. Jeffrey MacDonald | Henry Makow
Bush Family & Nazis | Holistic Dentists | Metal Free Dentistry | Water Supply Sabotage | Dr. Hulda Clark Books | Planet X Sequel | 'Undocumented Immigrants'
Tavistock Institute | U.S. Concentration Camps | FEMA | Aliens Are Coming! | Guiding Principles | Global Warming | Gang Stalking | Monoatomic Gold
Common Law | Hope | Healing Thought Forms | Vanquish Fear |Search Yahoo Track Free | Rethinking Noam Chomsky | Rockefeller File | War is a Racket
Letters | Zeitgeist | Radio Interviews | Daily Blog | Chiropractic Handbook | Global Warming | Allies Contact Sheet | Hydrogen Peroxide | Byline Philippines
Daily Blog |Products | Orgone Generators | The Succor Punch | The Mini Silver Terminator | Home | Links | Contact Us/ E-mail

21 Goals of the Illuminati and The Committee of 300

By Dr. John Coleman.
http://educate-yourself.org/cn/johncolemangoalsofIlluminati.shtml

F rom: *Conspirators' Hierachy: The Story of The Committee of 300*

1. To establish a One World Government/New World Order with a **unified church and monetary system** under their direction. The One World Government began to set up its church in the 1920:s and 30:s, for they realized the need for a religious belief inherent in mankind must have an outlet and, therefore, set up a "church" body to channel that belief in the direction they desired.

2. To bring about the utter destruction of all national identity and national pride, which was a primary consideration if the concept of a One World Government was to work.

3. To engineer and bring about the destruction of religion, and more especially, the Christian Religion, with the one exception, their own creation, as mentioned above.

4. To establish the ability to control of each and every person through means of mind control and what **Zbigniew Brzezinski** called **techonotronics**, which would create

human-like robots and a system of terror which would make Felix Dzerzinhski's Red Terror look like children at play.

5. To bring about the **end to all industrialization** and the production of nuclear generated electric power in what they call "the post-industrial zero-growth society". Excepted are the computer- and service industries. US industries that remain will be exported to countries such as Mexico where abundant slave labor is available. As we saw in 1993, this has become a fact through the passage of the North American Free Trade Agreement, known as NAFTA. Unemployables in the US, in the wake of industrial destruction, will either become opium-heroin and/or cocaine addicts, or become statistics in the elimination of the "excess population" process we know of today as Global 2000.

6. To encourage, and eventually legalize the use of drugs and make pornography an "art-form", which will be widely accepted and, eventually, become quite commonplace.

7. To bring about depopulation of large cities according to the trial run carried out by the Pol Pot regime in Cambodia. It is interesting to note that Pol Pot's genocidal plans were drawn up in the US by one of the Club of Rome's research foundations, and overseen by Thomas Enders, a high-ranking State Department official. It is also interesting that the committee is currently seeking to reinstate the Pol Pot butchers in Cambodia.

8. To suppress all scientific development except for those deemed beneficial by the Illuminati. Especially targeted is nuclear energy for peaceful purposes. Particularly hated are the fusion experiments currently being scorned and ridiculed by the Illuminati and its jackals of the press. Development of the fusion torch would blow the Illuminati's conception of "limited natural resources" right out of the window. A fusion torch, properly used, could create unlimited and as yet untapped natural resources, even from the most ordinary substances. Fusion torch uses are legion, and would benefit mankind in a manner which, as yet, is not even remotely comprehended by the public.

9. To cause. by means of **limited wars** in the advanced countries, by means of **starvation** and **diseases** in the Third World countries, **the death of three billion people by the year 2050**, people they call "useless eaters". The Committee of 300 (Illuminati) commissioned **Cyrus Vance** to write a paper on this subject of how to bring about such genocide. The paper was produced under the title "**Global 2000 Report**" and was accepted and approved for action by former President James Earl Carter, and Edwin Muskie, then Secretary of States, for and on behalf of the US Government. **Under the terms of the Global 2000 Report, the population of the US is to be reduced by 100 million by the year of 2050**.

10. To weaken the moral fiber of the nation and to demoralize workers in the labor class by creating mass unemployment. As jobs dwindle due to the post industrial zero growth policies introduced by the Club of Rome, the report envisages demoralized and discouraged workers resorting to alcohol and drugs. The youth of the land will be encouraged by means of rock music and drugs to rebel against the status quo, thus undermining and eventually destroying the family unit. In this regard, the Committee commissioned Tavistock Institute to prepare a blueprint as to how this could be achieved. Tavistock directed **Stanford Research** to undertake the work under the direction of **Professor Willis Harmon**. This work later became known as the "**Aquarian Conspiracy**".

11. To keep people everywhere from deciding their own destinies **by means of one created crisis after another and then "managing" such crises**. This will confuse and

demoralize the population to the extent where faced with too many choices, apathy on a massive scale will result. In the case of the US, an agency for Crisis Management is already in place. It is called the Federal Emergency Management Agency (FEMA), whose existence I first enclosed in 1980.

12. To introduce new cults and continue to boost those already functioning which include rock music gangsters such as **the Rolling Stones** (a gangster group much favored by European Black Nobility), and all of the Tavistock-created rock groups which began with **the Beatles**.

13. To continue to build up the cult of Christian Fundamentalism begun by the British East India Company's servant Darby, which will be misused to strengthen the Zionist State of Israel by identifying with the Jews through the myth of "God's chosen people", and by donating very substantial amounts of money to what they mistakenly believe is a religious cause in the furtherance of Christianity.

14. To press for the spread of religious cults such as the Moslem Brotherhood, Moslem Fundamentalism, the Sikhs, and to carry out mind control experiments of the Jim Jones and "Son of Sam" type. It is worth noting that the late Khomeini was a creation of British Military Intelligence Div. 6, MI6. This detailed work spelled out the step-by-step process which the US Government implemented to put Khomeini in power.

15. To export "religious liberation" ideas around the world so as to undermine all existing religions, but more especially the Christian religion. This began with the "Jesuit Liberation Theology", that brought an end to the Somoza Family rule in Nicaragua, and which today is destroying El Salvador, now 25 years into a "civil war". Costa Rica and Honduras are also embroiled in revolutionary activities, instigated by the Jesuits. One very active entity engaged in the so-called liberation theology, is the Communist-oriented Mary Knoll Mission. This accounts for the extensive media attention to the murder of four of Mary Knoll's so-called nuns in El Salvador a few years ago. The four nuns were Communist subversive agents and their activities were widely documented by the Government of El Salvador. The US press and the new media refused to give any space or coverage to the mass of documentation possessed by the Salvadorian Government, which proved what the Mary Knoll Mission nuns were doing in the country. Mary Knoll is in service in many countries, and placed a leading role in bringing Communism to Rhodesia, Moçambique, Angola and South Africa.

16. To cause a total collapse of the world's economies and engender total political chaos.

17. To take control of all foreign and domestic policies of the US.

18. To give the fullest support to supranational institutions such as the United Nations, the International Monetary Fund (IMF), the Bank of International Settlements, the World Court and, as far as possible, make local institutions less effective, by gradually phasing them out or bringing them under the mantle of the UN.

19. To penetrate and subvert all governments, and work from within them to destroy the sovereign integrity of the nations represented by them.

20. To organize a world-wide terrorist apparatus and to negotiate with terrorists whenever terrorist activities take place. It will be recalled that it was Bettino Craxi, who persuaded the Italian and US Governments to negotiate with the Red Brigades kidnapers of Prime Minister Moro and General Dozier. As an aside, Dozier was placed under strict orders not to talk what happened to him. Should he ever break that silence, he will no

doubt be made "a horrible example of", in the manner in which Henry Kissinger dealt with Aldo Moro, Ali Bhutto and General Zia ul Haq.

21. To take control of education in America with the intent and purpose of utterly and completely destroying it. By 1993, the full force effect of this policy is becoming apparent, and will be even more destructive as primary and secondary schools begin to teach "Outcome Based Education" (OBE).

Free Newsletter

Email Address:

Subscribe

Join the Educate-Yourself Discussion Forum

All information posted on this web site is the opinion of the author and is provided for educationa purposes only. It is not to be construed as medical advice. Only a licensed medical doctor can legal offer medical advice in the United States. Consult the healer of your choice for medical care and advice.

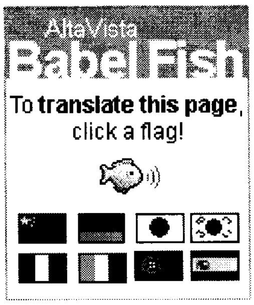

Current News | Introduction | Colloidal Silver | Chemtrails | Sylphs | Emerging Diseases | Forbidden Cures |Ozone | Immunity Boosting | Nutrition | The CIA
Mind-Body Connection | Ozone | Bioelectrification | Story on Drugs | Vaccine Dangers | Cancer | Newsletter | New World Order | NWO News | Pam Schuffert
James Casbolt | Phil Schneider | Al Bielek | Trevor James Constable | Mind Control | Brice Taylor | Ted Gunderson | The Relfes | Free Energy || Montalk
Dr. Robert Bitzer | T. Lobsang Rampa | Ruth Drown | ZS Livingstone | David Brandt | Red Elk | Phil Ledoux | Gary Wade | BBB | The Draft | Veterans Awaken
Tone Gen | Depleted Uranium | Discussion | Dowsing | Police & Tasers | Rev. Sun Myung Moon | British Israel | The End Times | Amy Goodman Gatekeeper
'Peak Oil' | Amitakh Stanford | Military Draft | Rosie's Predictions | Project Blue Beam | Otto Skorzeny | Insights on Aliens | Cell Towers | Cell Phone Dangers
CPS/DCF Tyranny | Adrenal Burnout | The Women Warriors | Orgone Adventures | Dr. John Coleman | Railroading Dr. Jeffrey MacDonald | Henry Makow
Bush Family & Nazis | Holistic Dentists | Metal Free Dentistry | Water Supply Sabotage | Dr. Hulda Clark Books | Planet X Sequel | 'Undocumented Immigrants'
Tavistock Institute | U.S. Concentration Camps | FEMA | Aliens Are Coming! | Guiding Principle: | Global Warming | Gang Stalking | Monoatomic Gold
Common Law | Hope | Healing Thought Forms | Vanquish Fear |Search Yahoo Track Free | Rethinking Noam Chomsky | Rockefeller File | War is a Racket
Letters | Zeitgeist | Radio Interviews | Daily Blog | Chiropractic Handbook | Global Warming | Allies Contact Sheet | Hydrogen Peroxide | Byline Philippines
Daily Blog |Products | Orgone Generators | The Succor Punch | The Mini Silver Terminator | Home | Links | Contact Us/ E-mail

Jeremiah W. (Jay) Nixon
Governor

John M. Britt
Director, DPS

James F. Keathley
Colonel, MSHP

Van Godsey
Director, MIAC

MIAC STRATEGIC REPORT

02/20/09

The Modern Militia Movement

Modern Militia Movement:

The Militia Movement began in the 1980's and reached its peak in 1996. Several social, economic, and political factors contributed to the surge in militia participation in the 1990's. The primary motivator for the movement was the farm crisis of the 1980's, which caused the destruction of 3/4 of a million small to medium size family farms. Overall, 11 million Americans lost their jobs during this time period.

Academics contend that female and minority empowerment in the 1970s and 1960s caused a blow to white male's sense of empowerment. This, combined with a sense of defeat from the Vietnam War, increased levels of immigration, and unemployment, spawned a paramilitary culture. This caught on in the 1980's with injects such as Tom Clancy novels, Soldier of Fortune Magazine, and movies such as Rambo that glorified combat. This culture glorified white males and portrayed them as morally upright heroes who were mentally and physically tough.

It was during this timeframe that many individuals and organizations began to concoct conspiracy theories to explain their misfortunes. These theories varied but almost always involved a globalist dictatorship the "New World Order (NWO)", which conspired to exploit the working class citizens. United Nations troops were thought to already be operating in the United States in support of the NWO. Much of this rhetoric would become anti-Semitic claiming that the Jews controlled the monetary system and media, and in turn the "Zionist Occupied government (ZOG)". The Militia of Montana (MOM) became a key organization in pushing rightwing rhetoric and informing individuals on how to form militia organizations.

A series of incidents in the early 1990's caused a surge in militia participation. The 1992 standoff between federal authorities and the Weaver family at Ruby Ridge, Idaho became a spark for the movement. On August 14, 1992, a 12 day standoff began that would result in the death of one federal agent and the wife and son of Randy Weaver. The following February, a 51-day siege would occur at the Branch Davidian compound in Waco, Texas, resulting in the death of 82 Davidians and four law enforcement agents. In November of 1993, the enacting of the Brady Handgun Violence Prevention Act of 1992 additionally fueled the movement. The movement reached its peak in 1996 with over 850 groups believed to be operating within the US.

Noteworthy militia activity from 1995 to 1999:

- 11/09/95: Oklahoma Constitutional Militia members are arrested as they plan to bomb the Southern Poverty Law Center (SPLC), gay bars, and abortion clinics.
- 12/18/95: A drum of ammonium nitrate and fuel oil is found behind the IRS building in Reno, Nevada, the device failed to explode. An anti-government tax protestor is later arrested for the incident.
- 01/18/96: A member of the Aryan Republican Army (ARA) is arrested in Ohio after a shoot out with the FBI. The ARA was also associated with 22 bank robberies between 1994 and 1996.

- 01/01/96: 12 members of an Arizona Militia group called Viper Team were arrested on Conspiracy, Weapons, and Explosives charges after they were caught doing surveillance on government buildings.
- 07/27/96: A bomb is detonated at the Atlanta Olympic Park, killing one person and injuring 100. Eric Robert Rudolph is later arrested and linked to other bombings at abortion clinics and a gay bar.
- 10/11/96: Seven members of the Mountaineer Militia were arrested for plotting to blow up the FBI fingerprint records center in West Virginia.
- 07/04/97: Members of a splinter group of the Third Continental Congress were arrested in the process of plotting attacks on military bases. The group thought that many military instillations were training United Nations troops that were planning on attacking U.S. Citizens.
- 03/18/98: Members of the North American Militia were arrested on firearms charges; prosecutors claimed that the group conspired to bomb federal buildings in Michigan, a television station, and an interstate highway interchange.
- 12/05/99: Members of the California based San Joaquin Militia were charged with conspiracy to bomb critical infrastructure sites in hopes of provoking an insurrection. The leaders of the organization also plead guilty to plotting to kill a federal judge.
- 12/08/99: The leader of a militia coalition known as the Southeastern States Alliance was charged with conspiracy to bomb energy facilities in order to cause power outages in Florida and Georgia.

Decline of the Movement:

The militia movement began to decline after the 1995 Oklahoma City Bombing and raids on the Montana Freemen and Republic of Texas in 1996 and 1997. Poor public opinion of the militia movement and increased attention from law enforcement caused many of the uncommitted members to leave the movement. Many of the hardcore militia members grew angry with the militia for not mobilizing in response to perceived government aggressions. Some of these fanatics would splinter into smaller or underground groups adhering to the principles of "leaderless resistance".

Many militia groups began to rally members in the belief that the government would collapse due to the Y2K scare. This theory claimed that the government would collapse due to computers not being able to handle the transition from the 1900's to the 2000's. The militia's inaccurate assessment of the Y2K threat badly damaged its reputation. Additionally, thoughts that President George W. Bush was sympathetic to their situation, and a wave of patriotism after 911 would further diminish the militia movement.

The Militia Post September 11, 2001:

During this time period the militia had lost the attention of the mainstream media and public, but it continued to exist. The SPLC reports that between the Oklahoma City Bombing in 1995 and 2005 that roughly 60-rightwing extremist plots were uncovered.

Noteworthy militia activity from 2000 to 2008

- 03/09/00: The former leader of the Texas Militia was arrested for conspiracy to attack the Houston Federal Building.
- 03/01/01: A former Colonel in the Kentucky Militia peppered a deputy's car with semi automatic weapons fire during a traffic stop.
- 02/08/02: Two members of a group called Project 7 were arrested for plotting to kill judges and law enforcement officers in order to kick off the revolution.
- 09/03/02: A plot by the Idaho Mountain Boys Militia to murder a federal judge and a police officer and then break a friend out of jail was uncovered.
- 07/07/03: A Michigan Militia member killed a Michigan State Trooper that attempted to serve him a warrant.

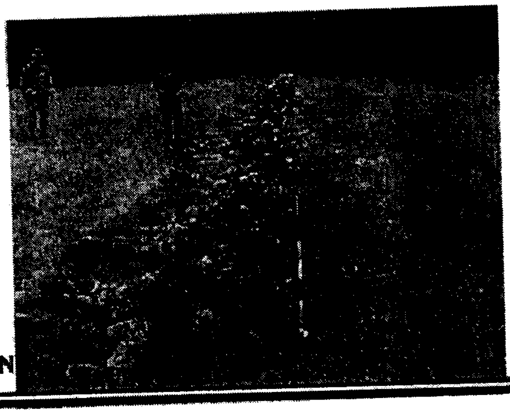

- 10/25/04: A farmhand in Tennessee was arrested for attempting to obtain ingredients for sarin gas and C-4 explosives in order to conduct Anti Semitic and government attacks.
- 06/29/07: Six members of the Alabama Free Militia were arrested on weapons and explosives charges. An ATF agent would go on to testify that five of the men were planning an attack on Mexicans in a town near Birmingham.
- 12/08: National Guard and Reserve facilities received packages with anti New World Order rhetoric. This would occur within a week of hoax anthrax mailings to State Governor's offices.

Reemergence of the Movement:

Rightwing extremists and militia leaders continuously exploit current world events in order to increase participation in their movements. Due to the current economical and political situation, a lush environment for militia activity has been created. Unemployment rates are high, as well as cost of living expenses. Additionally, President Elect Barrack Obama is seen as tight on gun control and many extremists fear that he will enact firearms confiscations. White supremacists from within the militia movement have further become angered due to the election of the first African American President. Many constitutionalists within the movement have claimed that President Elect Obama does not meet the residency requirements to hold the office of President, and therefore his election is unconstitutional.

Newer versions of the NWO conspiracy have been concocted in order to empower the movement. The NWO is seen as using law enforcement, military, national guard, and federal agencies in order to carry out its elitist one world government. Law enforcement and military forces are believed to be utilized in order to confiscate firearms and place individuals into FEMA concentration camps. This scenario has received additional attention due to the US Army NORTHCOM assigning homeland security functions to an active duty Infantry Brigade. The movement sees this brigade as the force that will take their firearms and that the unit is in violation of the Posse Comitatus Act. There are also concerns that the banking and media infrastructure are also being controlled by the Jewish elite and that these leaders are members of the NWO. There is a great deal of anger towards the Federal Reserve System (FRS) and all forms of tax collection.

Additional motivators for militia activity:

Ammunition Accountability Act: The Ammunition Accountability Act has been up for legislation in most states. This legislation would require that an ID number be engraved on the round of all ammunition and this ammo could in turn be linked to a place of purchase and the purchaser. Some states have added a clause to the act making it a misdemeanor to possess unregistered ammunition. *Bill did not pass in Missouri*

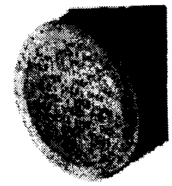

Bullet with engraved tracking number

Anticipation of the economic collapse of the US Government: Many militia organizations feel that the U.S. government will fall due to economic or racial issues. They believe that during the chaotic fall of the government, moves will be made to install Martial Law, confiscate firearms, and imprison many citizens. This fear has recently been heightened by a report from a Russian Economic analyst, Igor Panarin. Panarin predicted that the U.S. would collapse and fraction into six different regions controlled by foreign governments. Panarin goes on to say that as early as the autumn of 2009, the economic crisis will lead to a civil war.

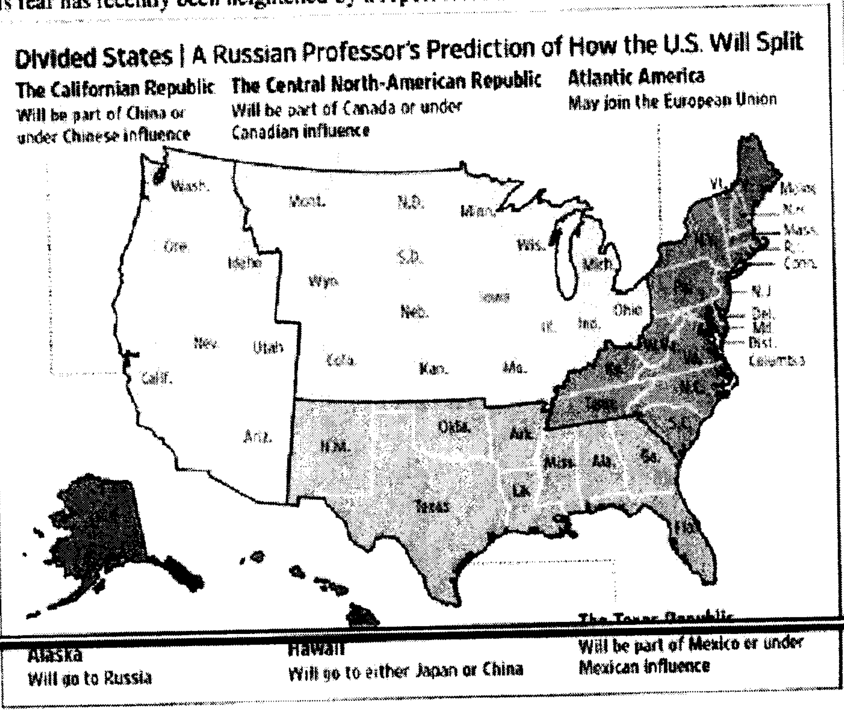

Possible Constitutional Convention (Con Con): Currently 32 states have called for a Constitutional Convention (Con Con) that will add amendments to the U.S. Constitution. The Con Con will be held if two more states request it. The convention is planned specifically for the reason of adding a balanced budget amendment to the Constitution. The Militia Movement is concerned that if a Con

Con is held, the 1st and 2nd amendments will be altered or removed.

North American Union (NAU): Conspiracy theorists claim that this union would link Canada, The United States, and Mexico. The NAU would unify its monetary system and trade the dollar for the AMERO. Associated with this theory is concern over a NAFTA Superhighway, which would fast track trade between the three nations. There is additional concern that the NAU would open up the border causing security risks and free movement for immigrants.

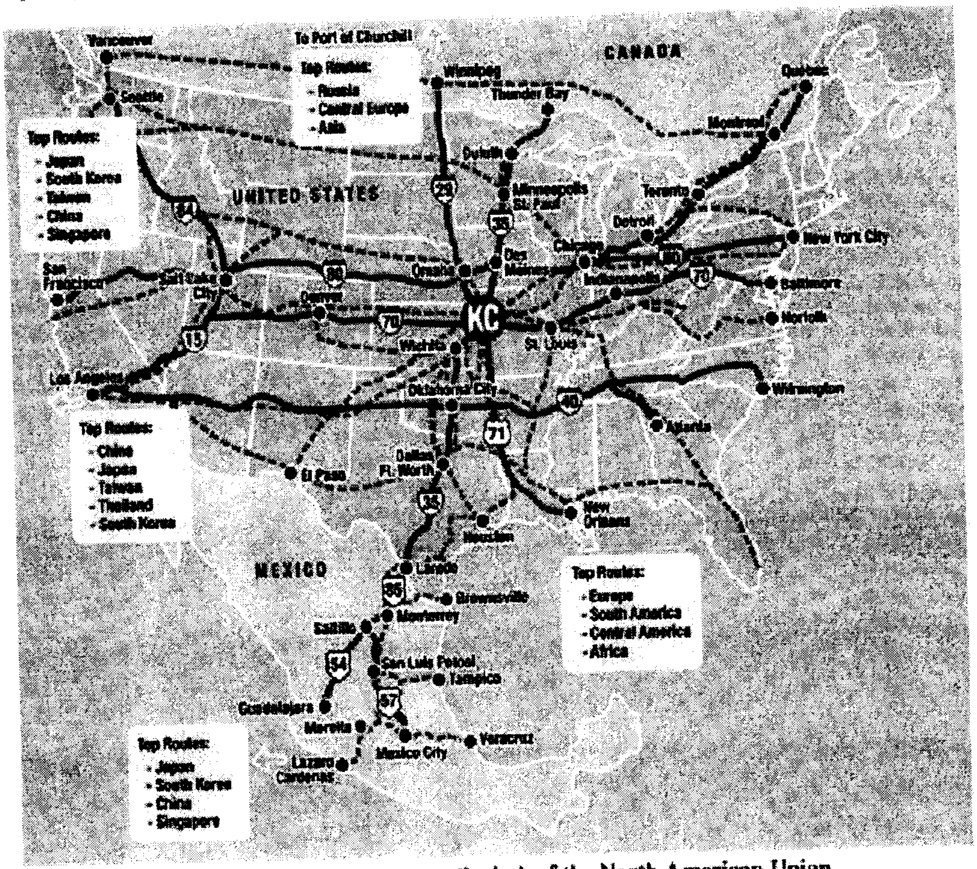

Kansas City and the Smart Port are seen as the hub of the North American Union

Universal Service Program: Statements made by President Elect Obama and his chief of staff have led extremists to fear the creation of a Civilian Defense Force. This theory requires all citizens between the age of 18 and 25 to be forced to attend three months of mandatory training.

Radio Frequency Identification (RFID): There is a fear that the government will enforce mass RFID human implantations. This process would make it possible for the government to continually know the locations of all citizens.

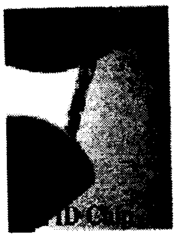

Militia Trends:

Ideologies

Members of the militia movement often subscribe to the ideology of other right-wing extremist movements such as:

Christian Identity: Religious ideology popular in extreme right-wing circles. Adherents believe that whites of European descent can be traced back to the "Lost Tribes of Israel." Many consider Jews to be the satanic offspring of Eve and the Serpent, while non-whites are "mud people" created before Adam and Eve.

White Nationalist: Many white supremacists, National Socialists "Neo-Nazi", and skinheads are drawn to the movement and its anti government, Semitic, and anti-immigration rhetoric.

Sovereign Citizen: Individuals that see themselves as Sovereign Citizens question the legitimacy of the federal government. They argue that the government has gotten away from the intent of the Constitution and is thus not valid. These groups are

UNCLASSIFIED//LAW ENFORCEMENT SENSITIVE (U//LES)

strong states rights advocates, but see the County Sheriff as the highest position of authority. These groups and individuals are well known for failure to register vehicles and driving without valid licenses. Sovereign Citizens have been known to issue their own license plates and drivers licenses and to issues summons to appear in "Common Law" courts.

Militant Abortion: Anti Abortionists have been known to take up arms in support of their beliefs. Eric Rudolph who was responsible for the Atlanta Olympic Park Bombing and abortion clinics was an anti abortionist.

Tax Resistors: This movement is strongly in opposition to the collection of federal income taxes. Individuals in this movement generally believe that income taxes are invalid or the tax laws do not apply to them.

Anti- Immigration: Some militia organizations have been formed solely for the purpose of countering the threat of illegal immigration. Extremists will argue that immigrants are taking the jobs of U.S. Citizens during times of high unemployment. Additionally, illegal immigrants are seen as sucking up government resources without paying taxes. Some militia units patrol the border in order to safeguard against drug smugglers, gangs, or violent immigrants.

<u>Training</u>

Utilization of MILSIM: Militia members have been attending Military Simulation (MILSIM) events in order to increase their combat readiness. MILSIM is a realistic combat sport in which two forces, some times up to the platoon level, utilize paintball, Airsoft, or MILES gear to conduct realistic war games. The desire to increase the realism of the MILSIM has drawn members to seek and conduct military leadership, planning, communications, navigations, and tactics training.

Militia and Survival Training events: Regional training events are being held with the intent of teaching individuals how to establish militia organizations. These events usually focus on individual soldier skills, land navigation, and marksmanship. Some events have been set up in order to prepare for joint operations between militia organizations.

Communications: The use of short wave rave radios for communication and broadcasts is common among most militia groups. These groups communicate through forums, yahoo groups, blogs, and social networking sites. Websites and online talk shows have been established to push rhetoric, usually a skewed version of current events.

Recruitment: Militias are recruiting members and supporters through the following means: gun shows, online forums, websites, social networking sites, and informal social networks. Additionally, militia recruitment may be done at events or meetings held by organizations that share ideologies with the militia.

<u>Organization</u>

Public Groups These organizations hold training events that are open to the public and generally recruit publicly. These groups desire to aid the County Sheriff or Governor in emergencies such as a natural disaster. It is not uncommon for these groups to be seen in public doing community service related work. Public groups are less likely to publicly push malicious rhetoric, and have a traditional military style chain of command and leadership structure. These groups have been known to form underground units and provide training and guidance to new or forming organizations.

Underground Groups These groups primarily adhere to the principles of Louis Beam's philosophy of leaderless resistance. This philosophy advocates small autonomous cells driven by ideology rather than by the direction of leaders. These groups are difficult to gather intelligence on, as no one outside of the cell would be aware of the organization or its plans. Individuals or "lone wolves" have also been known to adhere to the principles of leaderless resistance in order to perform or plot acts of violence.

[redacted]

Committees of Safety (CoS) Organization established to lobby government officials and confront corruption. These groups claim to be a voice of the people and usually control or associate with militia organizations in their region. These organizations are targeted at the county level but are also forming state and national level organizations.

Political Paraphernalia: Militia members most commonly associate with 3rd party political groups. It is not uncommon for militia members to display Constitutional Party, Campaign for Liberty, or Libertarian material. These members are usually supporters of former Presidential Candidate: Ron Paul, Chuck Baldwin, and Bob Barr.

Anti-Government Propaganda: Militia members commonly display picture, cartoons, bumper stickers that contain anti-government rhetoric. Most of this material will depict the FRS, IRS, FBI, ATF, CIA, UN, Law Enforcement, and "The New World Order" in a derogatory manor. Additionally, Racial, anti-immigration, and anti-abortion, material may be displayed by militia members.

Militia Symbols:

Gadsden Flag: created by General Christopher Gadsden and utilized in colonial America. This is the most common symbol displayed by militia members and organizations.

Hutaree Militia: Patch of a popular Michigan based militia that has a presence and influence in many states.

1st BN/3rd BDE MO Militia patch: Unit patch displayed by Missouri Militia Members.

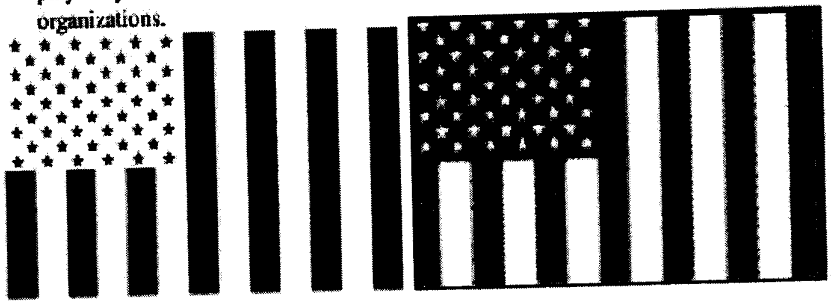

Sovereign Citizen: Flags usually displayed by Sovereign citizens in order to represent sovereign "common law" jurisdiction.

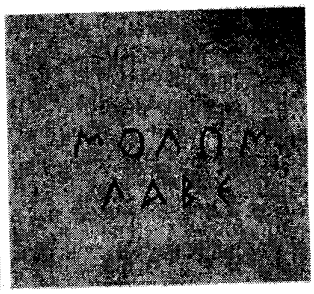

Molon Labe: Greek phrase that translates to "Come and take them!" or " Over my dead body", phrase originated during the Spartan and Persian battle at Thermopylae and was recently made

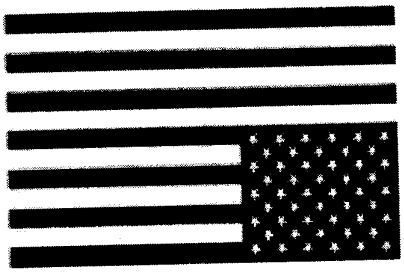

Upside down US Flag: The militia uses this as a symbol of a nation in distress.

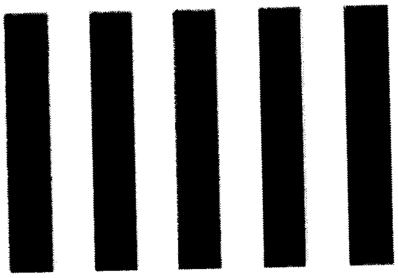

Nine Stripes of the Sons of Liberty: Sons of Liberty was a secret society of patriots during the American Revolutionary war. Many militia members claim the Sons of Liberty as part of their heritage.

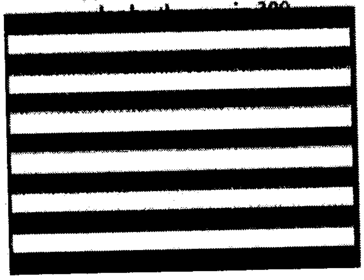

First Navy Jack: Continental Navy flag, which is also, displayed with a stretched out rattlesnake and the inscription "Don't Tread on Me".

Literature and Media Common to the Militia:

UNCLASSIFIED//LAW ENFORCEMENT SENSITIVE (U//LES)

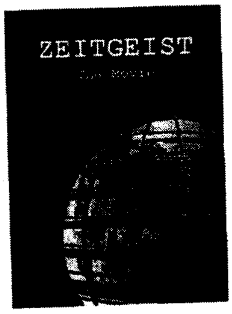

Zeitgeist the Movie: Anti Federal Reserve System film.

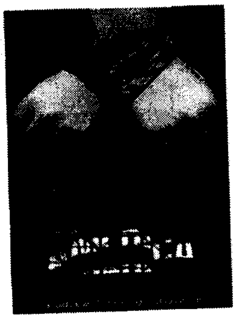

America: Freedom to Fascism: Anti-income tax film

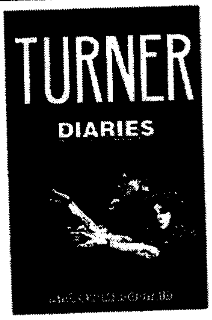

The Turner Diaries: Novel that depicts the violent revolution of the United States Government and a war that leaves only a white population. This book was promoted by Timothy Mcveigh and said to be the motivation behind the Oklahoma City Bombing.

Comments regarding this alert may be made to Brandon.middleton@mshp.dps.mo.gov

Comments on previous MIAC strategic alerts or ideas for research on future strategic products should be made to Greg.hug@mshp.dps.mo.gov

Missouri Information Analysis Center

Division of Drug & Crime Control, P. O. Box 568, Jefferson City, MO 65102-0568

Phone: 573-751-6422 Toll Free: 866-362-6422 Fax: 573-751-9950

MIAC DISCLAIMER: All information contained in this newsletter should be considered LAW ENFORCEMENT SENSITIVE. Further distribution of information in this newsletter is restricted to law enforcement officers and agencies, intelligence agencies, and Department of Defense organizations only, unless prior approval is obtained from the published source. NO REPORT OR SEGMENT THEREOF MAY BE RELEASED TO ANY MEDIA SOURCES. Civil and criminal penalties may exist for misuse, and persons or organizations violating this policy will be removed from all distribution lists. The information herein may not be MIAC originated intelligence unless noted. Therefore the associated originated agencies in the newsletter should be contacted for the sources and reliability of information.

Gmail by Google BETA

Peter Mangs <roomy2020@gmail.com>

kissinger

Peter <roomy2020@gmail.com> **den 23 februari 2009 06:42**
Till: roomy2020@gmail.com

The chance for a new world order

By Henry A. Kissinger Published: January 12, 2009

As the new U.S. administration prepares to take office amid grave financial and international crises, it may seem counterintuitive to argue that the very unsettled nature of the international system generates a unique opportunity for creative diplomacy.

That opportunity involves a seeming contradiction. On one level, the financial collapse represents a major blow to the standing of the United States. While American political judgments have often proved controversial, the American prescription for a world financial order has generally been unchallenged. Now disillusionment with the United States' management of it is widespread.

vild flykt

At the same time, the magnitude of the debacle makes it impossible for the rest of the world to shelter any longer behind American predominance or American failings.

rådande

Every country will have to reassess its own contribution to the prevailing crisis. Each will seek to make itself independent, to the greatest possible degree, of the conditions that produced the collapse; at the same time, each will be obliged to face the reality that its dilemmas can be mastered only by common action.

förpliktigad

Even the most affluent countries will confront shrinking resources. Each will have to redefine its national priorities. An international order will emerge if a system of compatible priorities comes into being. It will fragment disastrously if the various priorities cannot be reconciled.

bottenläge försonad

The nadir of the existing international financial system coincides with simultaneous political crises around the globe. Never have so many transformations occurred at the same time in so many different parts of the world and been made globally accessible via instantaneous communication. The alternative to a new international order is chaos.

The financial and political crises are, in fact, closely related partly because, during the period of economic exuberance, a gap had opened up between the economic and the political organization of the world.

överflöd

The economic world has been globalized. Its institutions have a global reach and have operated by maxims that assumed a self-regulating global market.

regler

hägring

The financial collapse exposed the mirage. It made evident the absence of global institutions to cushion the shock and to reverse the trend. Inevitably, when the affected publics turned to their national political institutions, these were driven principally by domestic politics, not considerations of world order.

Every major country has attempted to solve its immediate problems essentially on its own and to defer common action to a later, less crisis-driven point. So-called rescue packages have emerged on a piecemeal national basis, generally by substituting seemingly unlimited governmental credit for the domestic credit that produced the debacle in the first place - so far without more than stemming incipient panic.

styckevis

International order will not come about either in the political or economic field until there emerge general rules toward which countries can orient themselves.

In the end, the political and economic systems can be harmonized in only one of two ways: by creating an international political regulatory system with the same reach as that of the economic world; or by shrinking the economic units to a size manageable by existing political structures, which is likely to lead to a new mercantilism, perhaps of regional units.

handels—

A new Bretton Woods-kind of global agreement is by far the preferable outcome. America's role in this enterprise will be decisive. Paradoxically, American influence will be great in proportion to the modesty in our conduct; we need to modify the righteousness that has characterized too many American attitudes, especially since the collapse of the Soviet Union.

That seminal event and the subsequent period of nearly uninterrupted global growth induced too many to equate world order with the acceptance of American designs, including our domestic preferences.

medfödd

The result was a certain inherent unilateralism - the standard complaint of European critics - or else an insistent kind of consultation by which nations were invited to prove their fitness to enter the international system by conforming to American prescriptions.

Not since the inauguration of President John F. Kennedy half a century ago has a new administration come into office with such a reservoir of expectations. It is unprecedented that all the principal actors on the world stage are avowing their desire to undertake the transformations imposed on them by the world crisis in collaboration with the United States.

The extraordinary impact of the president-elect on the imagination of humanity is an important element in shaping a new world order. But it defines an opportunity, not a policy.

The ultimate challenge is to shape the common concern of most countries and all major ones regarding the economic crisis, together with a common fear of jihadist terrorism, into a common strategy reinforced by the realization that the new issues like proliferation, energy and climate change permit no national or regional solution.

fruktbarhet

The new administration could make no worse mistake than to rest on its initial popularity. The cooperative mood of the moment needs to be channeled into a grand strategy going beyond the controversies of the recent past.

The charge of American unilateralism has some basis in fact; it also has become an alibi for a key European difference with America: that the United States still conducts itself as a national state capable of asking its people for sacrifices for the sake of the future, while Europe, suspended between abandoning its national framework and a yet-to-be-reached political substitute, finds it much harder to defer present benefits.

Hence its concentration on soft power. Most Atlantic controversies have been substantive and only marginally procedural; there would have been conflict no matter how intense the consultation. The Atlantic partnership will depend much more on common policies than agreed procedures.

The role of China in a new world order is equally crucial. A relationship that started on both sides as essentially a strategic design to constrain a common adversary has evolved over the decades into a pillar of the international system.

China made possible the American consumption splurge by buying American debt; America helped the modernization and reform of the Chinese economy by opening its markets to Chinese goods.

lindrat

Both sides overestimated the durability of this arrangement. But while it lasted, it sustained unprecedented global growth. It mitigated as well the concerns over China's role once China emerged in full force as a fellow superpower. A consensus had developed according to which adversarial relations between these pillars of the international system would destroy much that had been achieved and benefit no one. That conviction needs to be preserved and reinforced.

Each side of the Pacific needs the cooperation of the other in addressing the consequences of the financial crisis. Now that the global financial collapse has devastated Chinese export markets, China is emphasizing infrastructure development and domestic consumption.

It will not be easy to shift gears rapidly, and the Chinese growth rate may fall temporarily below the 7.5 percent that Chinese experts have always defined as the line that challenges political stability. America needs Chinese cooperation to address its current account imbalance and to prevent its exploding deficits from sparking a devastating inflation.

What kind of global economic order arises will depend importantly on how China and America deal with

each other over the next few years. A frustrated China may take another look at an exclusive regional Asian structure, for which the nucleus already exists in the Asean-plus-three concept.

At the same time, if protectionism grows in America or if China comes to be seen as a long-term adversary, a self-fulfilling prophecy may blight the prospects of global order.

Such a return to mercantilism and 19th-century diplomacy would divide the world into competing regional units with dangerous long-term consequences.

The Sino-American relationship needs to be taken to a new level. The current crisis can be overcome only by developing a sense of common purpose. Such issues as proliferation of weapons of mass destruction, energy and the environment demand strengthened political ties between China and the United States.

This generation of leaders has the opportunity to shape trans-Pacific relations into a design for a common destiny, much as was done with trans-Atlantic relations in the immediate postwar period - except that the challenges now are more political and economic than military.

Such a vision must embrace as well such countries as Japan, Korea, India, Indonesia, Australia and New Zealand, whether as part of trans-Pacific structures or, in regional arrangements, dealing with special subjects as energy, proliferation and the environment.

The complexity of the emerging world requires from America a more historical approach than the insistence that every problem has a final solution expressible in programs with specific time limits not infrequently geared to our political process.

We must learn to operate within the attainable and be prepared to pursue ultimate ends by the accumulation of nuance.

An international order can be permanent only if its participants have a share not only in building but also in securing it. In this manner, America and its potential partners have a unique opportunity to transform a moment of crisis into a vision of hope.

Henry A. Kissinger served as national security adviser and as secretary of state in the administrations of Presidents Richard Nixon and Gerald Ford. Distributed by Tribune Media Services.

Polismyndighet
Skåne

PM angående beslag

2010-1200-BG15975-41, Innehåll i pärm 12

Signerad av

Signerad datum

Enhet
50UTR, Utredningssektion

Diarienr
1200-K163215-09

Uppgiftslämnare	Datum	Tid
Davidsson, Karin	2011-02-02	15:20

Beslag verkställt	Material för analys
Nej	Nej

Mottaget	Mottaget datum	Tid

Sätt på vilket uppgift lämnats

Upprättad av
Karin Davidsson

Uppgiften avser
Genomgång av pärm 12, 2010-1200-BG15975-41

Uppgift

Jag har läst igenom pärm 12 (polisens märkning), beslag 2010-1200-BG15975-41

Den innehåller en två sidor lång artikel utskriven från internet som heter "What is Ockham´s Razor?". Denna text är vetenskaplig/filosofisk om en princip som heter just Ockham´s Razor efter en vetenskapsman på 1300-talet.

Pärmen innehåller även 138 sidor textdokument skrivna av Mangs. Allt är på engelska och datorskrivet. Han har gjort ändringar för hand på flera dokument. Det är olika mycket text på sidorna. En del innehåller bara två rader medan andra dokument är hela A4-sidor. Samtliga dokument har en överskrift tex *Happenings, Antichrist, Austrian Boy, American Music, Sister, Ghosts in the Machine, Father, Me, Male-Female, Übermench, Battle of Berlin, Weak, The Dagger etc.*

Dokumenten står inte i bokstavsordning och verkar inte heller vara uppdelade efter ämne. Inget av dokumenten är daterade.

I dokumenten uttrycker han sin åsikter på ett ganska tydligt sätt. Återkommande ämnen är bla judarnas inverkan på världssamhället, den ariska rasens överlägsenhet, vad som utmärker en "sann" arier, tysk filosofi, evolutionen med att de starka överlever, vikingar, hans egen intelligens etc.

Jag har valt ut 37 texter där jag har strukit under sådant som jag anser avvika från de övriga texterna. De är sidnumrerade efter det totala antalet sidor i pärmen.

Nedtecknat av pinsp Karin Davidsson

beslagtaget gods, 2011-02-02 15:20 diarienr: 1200-K163215-09

M927-33

Aryan

What is an Aryan? An Aryan is a person who doesn't see himself as a victim. He won't come begging you to give him something for nothing. What is significant with this is that he follows the laws of the universe where you are not created to beg but to solve your problems any way you can including war and death, before you quit. The system of evolution is based upon knocking out the weak and weak structure/culture. Any attempt to not do so is to lead a pointless existence. German philosophy separates the laws of the two universes and "pointless" must here not be confused with any sort of spiritual meaning. Spiritual meaning or purpose has no significance what so ever in the physical universe. The prominence of European genes in our time was bread by us not running away, begging someone to help us when we were dying like flies in the middle-ages. We've solved the problems we've faced and that ability is the most precious of our people. Integrating people who see themselves as victims and who couldn't solve the problems they've faced will be the end of the human race. The creator cares little of any spiritual ideas in this universe. One can't make anything better about the laws that dictate our physical existence.

beslagtaget gods, 2011-02-02 15:20 diarienr: 1200-K163215-09

M927-33

Übermensch

Übermensch means a person who has defeated his own weakness, not a person who considers himself as better than others. A person who considers himself as better than others is for instance a Jew, he sees people who kill as inferior to him, then he moves in with them. He thinks that the very idea of "being right" is his invention, it is only his view. Not accepting another view is being a liar in a scientific sense, since they always talk about acceptance. In the part of German philosophy called "Earth Science", there is a ~~phrase~~ piece called: "How can you do that to me? As to put me through these emotions that make me want to put you in Auschwitz". The pre-programmed emotion of disgust responds to something nasty, like a slice of meat infested with maggots, (you are programmed to shun ~~it~~ ~~it~~) Physical laws tell you that it could kill you and you should immediately gas and burn it. fear

piece that goes as follows

beslagtaget gods, 2011-02-02 15:20 diarienr: 1200-K163215-09

M927-33

Weak

The weak have invented their own weakness, it is a product of their own selfish view of themselves. Transformed into the reality of the physical universe.

If you want to remove guilt you must kill the guilty, they invented the concept of guilt. Removing guilt will also remove innocence. Anyone who claims to be totally innocent is wrong and a liar.

Trials regarding crime must not be about the physical acts but about moral only, because a crime is a mental idea. Any and all physical acts derives from survival-instincts. Moral in German philosophy is only about following the program. Most crimes can be labeled as "crimes against the gene-pool". Aggression has the programmed purpose of "will to power", guilt is a non-programmed illusion. The gene-pool is programmed to protect itself from any excess aggression that threatens the continued progress of the gene-pool. There are many emotions/illusions like guilt and they're too numerous to mention in here.

beslagtaget gods, 2011-02-02 15:20 diarienr: 1200-K163215-09

M927-33

ABC

This is German Philosophy

Pride is a roadmap for survival.

Aggression is survival instinct that should be conformed into effective action, then it wouldn't be seen as hate. Certainly it shouldn't be kept inside.

Caution is survival instinct. A fool fears but a wise man is cautious.

Psychotherapy is nonsense. Treating aggression is depriving the Aryan male of what made him not see himself as a victim. His survival is depending on controlled aggression.

Fear is nonsense.

Love is nonsense and the same as hate. This means that they come hand in hand. To love one is to hate another. A student of German philosophy understands that where love fails, the programming doesn't.

Hunger is survival instinct.

Inventiveness is survival instinct.

Desire is fear of losing love, therefore it is nonsense.

History is a roadmap for survival.

Regrets are nonsense. Counteractions are better

Hate is nonsense.

Remorse is nonsense.

Sadness is nonsense.

Compassion is nonsense and leads to victims being created.

Sympathy is nonsense.

Irrationality is inventive in the right place. When you don't know, irrationality is the only way.

Curiosity is will to power.

Pain is selfishness.

Guilt is nonsense and the same as innocence, there is no light without darkness.

Objectivity is nonsense, for a man simply can't be objective. He is programmed for survival.

Crime is testing limits. If limits are not enforced, the male is programmed to cross them.

German philosophy regards existence in the physical universe as something primitive which needs primitive guidelines, one must separate the laws of the two parallel universes.

M927-33

Don't

You don't have to kill a man twice. If you've done it once, then that violence solved that particular problem definitely.

beslagtaget gods, 2011-02-02 15:20 diarienr: 1200-K163215-09

M927-33

Agreeing

Agreeing is boring. Only as a last resort...

M927-33

Nothing is Evil

Nothing is evil, nothing is good.
I have no compassion because compassion leads to victims being created. Victims were created when someone saw someone else or himself as a victim. If you want to end the suffering of victims, don't see them as victims.
A victim is purely a mental concept.

beslagtaget gods, 2011-02-02 15:20 diarienr: 1200-K163215-09

M927-33

Happenings

They're cracking down on nazis in my country. The state is excluding them from economy,business and offices of power. That's just what Hitler did to the Jews. The difference is that they're lying about it. They're not willing to see the truth that its just the same thing. According to German philosophy they must be wrong, since they're lying about it. If you lie about truth you are wrong and weak and a threat on the ~~strong of the~~ human race. They're saying that there is a difference. The nazis are an antidemocratic political movement and the Jews are a people. Hitler did not kill the Jews because they were Jews, he killed them because they acted as Jews, differently, yes in a parasitic way. Once in the nineties there was a short-distance runner(100m) named Ben Johnson(Can) who got disqualified for using forbidden substances. He acted differently so to speak. The Jews should be excluded from evolution for using forbidden substances or parasitic methods. Thou shalt not kill, but to let other people kill and move in, that seems to be O.K. they say.

The Jews are the most advanced people on earth, their sense of structure is superior. The reason for this is that they haven't fought any wars for such a long genetic time. I comprehend that I'm saying it because it benefits my own existence, it would go against the programming to say anything else.

I also comprehend that I am part of the elite of my gene-pool, regardless of physical non-success. My brain is part of the pride of the Nordic gene-pool and a sparkle in the jewel of human achievement.

Most nazis would think that life after our war would be trouble-free, I comprehend that it wouldn't. All I want is to live closer to the truth, free from religious fear and in acceptance of the law of the physical universe, "Survival of the fittest". To stop world-pollution benefits my existence therefore I am for it. To stop the majority of the worlds population from interbreeding with the Aryan race also benefits my own existence. If interbreeding would benefit my existence I would be all for it. It is my view that all people try to climb the ladder of evolution, I don't blame anyone for trying. Unfortunately for them I am in their way and I am supposed to put up a fight, like any bacteria. I am under attack from darkness trying to subdue the blond sun. I see my people clinging to some old Jewish idea that is today only a skeleton of fear and dullness. I always oppose the dull, it is the purpose with my existence. To ask me to change would have been the same as asking the Indians to accept their own demise. I'm going to put up a fight because I am programmed for it. If I loose I'm wrong, The weak can't be right. The Indians were also wrong if you choose to see it this way, they were also wrong to see the white man as a threat against their own existence. You are simply logically incorrect and I deny the accuracy of your comprehension of your existence.

beslagtaget gods, 2011-02-02 15:20 diarienr: 1200-K163215-09

M927-33

+The Aryan

Einstein

He was against war and destruction, but when it came too close, he was all for it. That's why German philosophy exists , because of wannabe good-guys. It will never try to say that it's better than thou. There are very few Jewish killers, that's because they are not former warriors. My people, have fought for their existence and now they hold the gene that creates killers. This supposed "good-guy" saw his war as holy because after all, the Jews are God's chosen people and the rest of us are just shit. Talk about creating evil in order to see yourself as righteous. -Well, after all it's better that Hitler dies than us, he said. Maybe it's time to realise that you have seen evil coming in your direction because people are aggravated about this bloodsucker sucking away on the blood-torn necks of our blond children. Maybe if you left for Israel, you wouldn't experience any evil.? You just need one basket of fish to survive, I've heard. Did you ever think that maybe you, yourselves were in the wrong place and people didn't like you? Like the "evil" cow that has been given a tail to hopefully kill as many bugs, fleas and flies as possible. That cow is clearly a selfish, evil animal with no consideration for the lives of these poor, innocent flies that sucks blood from it's backside.

The Jews think that killing and killers are savage and they see it as something primitive, I too have the killer-gene. It was inherited from my forefathers because of the struggle they've had to participate in for seven thousand years, in order to create the piece of land known as "Änglamarken". It is by using that gene that I've been able to stay on this earth for so long, and if I hadn't had it, the Jews would have been dead and gone a long time ago. I am clearly evil. Women too don't have the killer-gene, and they blame men for war. The only alternative for me would have been to accuse the Neanderthal-man for the savagery of raping them but I didn't, I killed him(supposedly), and prevented it. In killing him, I got the killer-gene but I also gave every other living being a chance, and only a chance, for survival. I, the Aryan warrior.

Was macht ein Mann,

der zwischen Mensch und Tier

nicht unterscheiden kann?

Was?

M927-33

*discovery

Hitler was wrong

Aryans don't have stronger bodies. They have stronger brains only. The "Graf Zeppelin" crashed, not because it was inferior but because these people had a will to make it work. To make it work one has to first deal with the imperfections. It will come back again. They wouldn't have come up with the idea if it wasn't a good one, cause they are Germans. The future will reap many victories, because they were simply ahead of their time.* The dangers with smoking and asbestos, the list goes on and on about being ahead of their time. Obesity, unhealthy living(anything that opposes the programming), drugs, all these influences will increase in contemporary society because it is in denial. "It should work", but it won't cause you are in denial. All of this because of "objective investigation", that is, to completely distort the truth which is what Christianity is all about. So according to "objective" journalism, Hitler was wrong.

you say about your "modern" view

Iron Mike

I will agree that blacks are as equally evolved as whites, only if a white man lasts eight rounds with Iron Mike.

Blacks have stronger bodies and therefore they have weaker brains. Again it is the average of the gene-pool that one must measure. We don't need to develop the physical body anymore since we whites have such developed brains.

beslagtaget gods, 2011-02-02 15:20 diarienr: 1200-K163215-09

M927-33

Repetition

I have gotten rid of most if not all of my former close friends. They have success in this society based upon their ability to repeat over and over the same act, usually of profession. I am evolving too rapidly to repeat myself. I note that the repetition conducted by them is equivalent to the repetition of their mental movement. They evolve but not too much or too fast. In short they are thinking the same thoughts over and over, the same as the people around them. That's why they agree. Their intellects are not strong enough to come up with new views or convictions. The word "conviction" is used as a substitute for describing "conviction for now". In German philosophy a conviction is quite temporary.

M927-33

Ultraviolence

Violence solves all problems, if you hit hard enough.

What has been done to the Indians is that its been said that violence doesn't solve any problems. The violence we Europeans used against the Indians solved all our problems. A follower of German philosophy will never try to deny it. Women and Jews continuously lie about the fact that the warrior-skills of the Aryan male is the origin of everything they have. They lie out of weakness.

Women can more easily identify with victims, so if you're a victim, then all of a sudden you're a saint. The Indians took scalps and head-hunters did similar things, but when Himmler sits in a chair of Jewish skin and bones, all hell breaks loose! People have selected their evil and it is no coincidence that it is far, far from their own convictions. They create evil in order to feel good about themselves.
It is illogical, and therefore wrong. There is no need at this point to commit genocide, so therefore, we won't do it. We'll simply send them to their destiny, they will probably die on their own. A follower will never deny that he has the ability for genocide, for it is a part of his programming. You are not programmed to have any limit. However, you are not programmed to sacrifice your entire gene-pool to save yourself, for you need the gene-pool to avoid inbreeding.

because

beslagtaget gods, 2011-02-02 15:20 diarienr: 1200-K163215-09

M927-33

About this folder...

I just want to write personally about the way I feel and the life I have lived.

Kind of like writing my memoirs...

M927.33

My Father

My father always gets angry at the same things over and over again, and it doesn't get better. How people drive or look aggravates him. He knows it, but there is not much he can do.
I can only conclude that the warrior-genes are at play. I do the same thing, I usually don't like cooking and I usually get quite mad when I have to cook. Chewing is boring too. It's totally irrational, we both know it. We don't have any psychological problems at all, it's just that our true warrior-instincts are not being fed. It's quite easy for a Jew to be more rational about everything because he has no warrior-genes.

We have worked with Jews in Florida and I could sense that they saw us as shit, but of course they didn't say. That's not good for business. Take a movie like "Schindlers List", depicting the Jews as good, hardworking(and apparently flawless), decent people and the Germans as bad and primitive animals. It's clear how the Jews think: Let's show a story of a good German just to show that they're not all bad. So that they can show how good and morally equipped they are in forgiving despite the terrible acts committed. They never would dare to depict themselves as having any faults at all and they seem to know that they're lying because they always try to hide it. They like to show themselves as good but only 'cause it's good for business and survival.

They could consciously set out to show their bad side but only if it was good for business as if they felt the need to repent in order to silence the Aryan cries for truth. But when the cries turned into silence (which they expected), they would go back to business as usual.

To consciously set out to show your good side in order to hide the bad side, that's as close to "evil" as you can get.

To consciously set out to show your bad side in order to show that you got one and that you're not all good, that's as close to "evil" as you can get.

Trying to put the finger on what it is that is so rotten with them will make anyone confused and completely aggravated, usually what comes out sounds totally stupid. Forgive these sons of Aryan, European, American warriors, for the primitivity of the genes that they inherited from the chaos of the battlefield. When that aggression comes out there is always some Jew that is willing to "help". Aggression as a problem was invented by the Jew. One should realise that the aggression of the Aryan warrior is completely natural. To consciously set out, like a parasite try to convince that warrior that there is something wrong with him is acting like a parasite and the way that the Jews have survived. The Aryan warrior does not have the intellectual strength to be able to compete with the Jews and their sophisticated lies.

The mental, aggressive problems are created by the eternal Jew. They are not problems but apparently you can make a lot of money from saying to people that they got problems.

Aggression was created by the programmer and has a programmed purpose. There is nothing wrong with it, you're supposed to get angry at certain things and act on it.
It's a self-defence system and totally natural, in fact essential. The text of this file is slightly irrational and that's because of the aggression that fills the writer who has warrior-genes. He comes from people that are not very good at parting oceans, they've actually had to fight, kill and die to try to remain on that piece of land that they (and the Jews) stand on.

I'm not programmed to accept that anyone makes more money on the piece of land that my forefathers fought, killed and died for. It doesn't even have to make sense to anyone else just as long as it benefits my existence, that's according to the programming. The writer fully comprehends that he writes it because it benefits his existence and who agrees matters not. Does the reader comprehend that he may not agree because he does not comprehend if or if not it benefits his existence to agree?

The Jews have given us moral, it's true. What has happened is that we've tried to live physically according to these laws and that's not possible. If you don't kill when you have to, you're not supposed to live. The Jews have been peaceful for thousands of years but have survived only because we've killed. To live according to "Thou shalt not kill" is completely selfish because realistically, others will have to kill for your survival. It is only unscientific and childish to believe anything else about the physical universe than "survival of the fittest".

Some people think that they're too good for this world, well if so what are they doing in this world? You say you try to convince people to be "good". Well, you have just created evil. To say that fighting for survival is bad and "evil" is missing the point with the physical universe.

M927-33

The writer feels convinced that these writings are true and will stand the test of time just as a modern average democrat feels convinced of his ideas. However, democracy is a human idea. Democrats will say about me:"-He thinks he something special" or "-He's living in a dream-world". Well, show me the human idea that is 100% certain. The difference is that I comprehend that the wheel will one day lead me further on and I understand that it must be that way. The writer comprehends that in this case it is having many people agreeing with you that convinces you that you must be right. Supermensch does not need other people, he compares with his own comprehension. Talent learns from art, genius learns from nature, his own nature(O.W.). It is right here in the comprehension of the mind that the human being will become a space-being. Surpassing all things that are not scientific and not "need" an excuse of religious character. Science as we call it is based upon our own comprehension and that is all we can do. Who is living in dream-world and who isn't. I'm not going to be convinced that someone is crazy just because he acts unlike others. If his behaviour threatens my existence, I will definitely kill him, physically. Either or, that is the question and the answer seems to be both. To understand this you must get rid of the ideas that say that one is bad and one is good.

M927-33

Me

People always accused me for being selfish and expecting others to behave exactly like me. Them of course being idiots didn't realise that I wanted people to behave in as many ways as me. Alive, unexpected, always inventive and with no boundaries. I've always been an unexplored potential, lacking a good teacher. I guess I'm not the only one. I was always bored with everybody after 5 min. and always blamed myself for it.

beslagtaget gods, 2011-02-02 15:20 diarienr: 1200-K163215-09

M927-33

Ich...

Ich bin Supermensch, but physically I am but a foot-soldier.

beslagtaget gods, 2011-02-02 15:20 diarienr: 1200-K163215-09

M927-33

I

I realised that maybe I'm more intelligent than I've previously thought when I said that the truth is different on different locations. Studying Nietzsche and Swedenborg I realise that they were saying the same thing. Regarding the impact of the environment surrounding a certain people. Rice will feed a certain philosophy and potatoes another. (A cold climate, a certain view of life and a warm climate another.) The way the food and environment affects the internal organs, the physical body and philosophy, is something I'm going to pay close attention to. The truth would be different on different locations and agreeing is a sad compromise. The winds of the earth are in a constant struggle for space and that seems to be the only natural thing.

I want to become a 100% vegetarian, but it is difficult in the social climate and the choice of products is limited. Also, it is not an idea sprung from this Scandinavian climate.

My father said: -It's not meat, it's chicken.

I comprehend that my mathematical skills are not that great, also, my language abilities are not at all, no way near for example J.S. Mill's. It doesn't seem to be my cup of tea. Combining Viking law physically with comprehending German philosophy seems to be my destiny or pre-programming.

I will from here on do exactly what I feel like doing, I comprehend my destiny and I don't fear death. I will strive to feel no guilt and no shame. If something doesn't happen, it wasn't supposed to, and if I don't like to do something, then I shouldn't. I want to live, not control myself. To control oneself maybe is good for survival but I'm not afraid of dying. I think I'm going to like being dead.

Hitler said to only read what you agree with because to learn about other views is a waste of time. You can only be the best at one thing so to learn about other things is superfluous. That one thing, is at the core of your being, and that is what one should focus on. It could be wrong but I'm going to try it for a while, head-on.

I think that my physical existence is a very small part of my existence and it is greatly diminished by say, a Christian view. I estimate that my IQ is tops 165 mathematical and 180+ comprehension. Comprehension involves the understanding of emotions, call it the age and experience of the soul if you like. 180+ could be much higher. If the soul is pre-programmed then there's got to be a scientific way to measure it.

Me

I got an extremely good memory for some reason and especially I can recall places, acts, faces, people and the general impression I got from a certain situation. I consider myself a genius, being able to identify with all beings without relating to good or evil(a Jewish idea). My entire life I've noticed that other people can not comprehend the concept of mental submission as good as I. When they see themselves as being good, they have created evil. There is a trendy word called "emotional intelligence", that would mean that you can identify with other people emotionally. I do this flawlessly and I am all people. Sometimes I may seek to do battle with them, just for fun. I understand and can identify with them. The problem is that they can not identify with me, they lack this kind of relative intelligence. I don't want to live a compromise so I am all alone, except for ~~this~~ my computer.

I am a musician and I can replace most things with my imagination. To write a song ~~a~~ or perform it before a crowd, is the same as imagining that you write a song and perform it to a crowd of people. A song that I've written is real to everyone else but to me it's just something that I imagined.

It is the physical signals that my body sends out that are sometimes hard to resist (one is not supposed to).

Eating is boring, sleeping is boring, bathrooms are boring, copulation without producing offspring is boring.

M927-33

Sane

I am so sane that I see through the psychologist who needs first to see a person as a victim, in order to help him.

Truth is a degree of logic, what you see as true isn't necessary true even though you're convinced. Convictions can be truer or falser, related to a higher degree of logic.

M927-33

Sister

A person close to our family committed an act lead to the death of my sister. I am Supermensch and as should be expected, I have only my complete forgiveness to offer ~~this~~ that person.

The Spoon

My grandfather had a spoon made out of stainless steel and a big piece of led. He had been a railroad construction-worker. Working with that had given him "the tremble", so in handling eating-tools his hands were shaking. Thinking back at this big strong worker it makes me furious to see that some Jew can make more money than him on the piece of land that he and the rest of the Swedish people spilled their guts and dirtied up their genes for.

My fury has a programmed purpose...

beslagtaget gods, 2011-02-02 15:20 diarienr: 1200-K163215-09

M927-33

German Philosophy

German philosophy is based upon the collective effort of the German gene-pool; to understand and comprehend existence. The great contributors are Martin Luther, Friedrich Nietzsche and Adolf Hitler. Spearheaded by the Germans in our time(1500-), but created by a collective effort of the entire gene-pool. The German gene-pool consists of people that speak German-related languages and/or have submitted to German structural ideas. In modern time (1900-), the order of genetic hierarchy is as follows: German, Austrian and Swiss genes(Großdeutschland). Followed by Great Britain. Next is the satellite-states:Ireland, Holland, Denmark,Norway, Sweden, Finland and Iceland. This is the German gene-pool, the spearhead of the Aryan race. For the reason of strength these peoples are the elite of the human race in our time. Their understanding of structure is superior.

The rest of the Aryan race would be: France, Belgium, Italy, Greece, Spain, (Portugal, Japan) and certain Asian features. Protestantism is German structure, Catholicism is not. Protestantism is the first step away from Christianity. Aryans exist in every people but percentage-wise Europeans are superior. The author comprehends that he says what he says because it benefits his own personal existence. Therefore he fulfils his programmed purpose. The words are written on Swedish soil, which should be remembered. In France, the same words of truth would be different. Sweden hasn't pushed the Aryan race as much as the French, but since the words are written on Swedish soil, they are absolutely true and correct.

Superior means not to look down at other people but to understand the fact that genetic/cultural integration does not benefit our existence. The reason why the problems with cultural integration persists, is that there is a program that controls human behaviour. No people on earth is programmed to lay down and die without a fight. There are Aryans that are not very capable of problem-solving, but compared to other peoples they are very few. All members of the Aryan race hold a higher percentage of genes that could produce exceptional problem-solvers.

To create Supermensch you, must first get rid of any ideas of organised religion and strengthen in the individual the understanding that there never will be an answer. At least make him not needy of an answer.

The name "German Philosophy" is called that, because the author is simply compiling bits and pieces of theory from the leading people of our time, he is also adding his own contributions. The author has never studied any theory, he is basically studying his own nature and the strife of his genes. The reason for his views is programmed. ~~Yes, the very reason.~~ Realistically, the author, being of Swedish/Finnish decent can not climb 500-1000 years in his lifetime, he will submit to the leaders but not at any cost. The Germans are on top now but anything can happen, and sooner or later it will.

beslagtaget gods, 2011-02-02 15:20 diarienr: 1200-K163215-09

M927-33 1

Cancer

If you would become stricken with cancer, wouldn't you want to share your body with it? After all cancer is another of God's creations. No? How can you be so selfish as to not welcome this foreigner into your humble household? Maybe you think that if your body is stricken with cancer then it will take your body over and you will die. Isn't that selfish? Isn't that prejudice? Perhaps it's because cancer makes your skin darker? Maybe you consider cancer a parasite? Unless you're willing to share your body with cancer and ultimately be taken over, don't insult my intelligence by discrediting the actions of the greatest being that ever walked this earth, mein Führer Adolf Hitler. To follow him to the grave means that you've lived and died truthfully. Only then will you be released...

Child

The first and most important thing a child has to learn is to trust it's own instincts. You can't be good at something that you're not supposed to be good at. It is a waste of time to try to be good at something you're not certain in your heart you can do. Trends come and go, and they are illusive. A person can only be the best at one thing. You can't successfully be equally good at two things at the same time in the physical universe. More potential is wasted than utilised because of the misunderstanding of this concept. The soul has a predestined purpose.

Comprehension

To comprehend your own comprehension is to understand that your view is only one of infinite numbers. Therefore you can switch 180° at any time if another view would suddenly prove to be more logical.

Computer

A computer can not press "enter". The button was created by man's wish to control. To create a machine that can press "enter", you will have to give up your desire to control.

The Concept of Guilt

Guilt is for the guilty.

If you can feel guilt then you are guilty because guilt is a concept of self.

If you don't feel guilty then you are not guilty.

If you think that someone should feel guilty then you feel guilty of something yourself, because you can relate to the concept of guilt.

If you can relate to the concept of guilt, then you must be guilty of something, in your head.

You can't accuse anyone of being guilty because then you would be guilty, of relating to the concept of guilt.

Concept of Hate

You can only hate yourself because hate is a concept of self. If you hate someone then you can relate to the concept of hate which means that the feeling of hate resides inside of you.

Hate is of the soul and acts performed on earth are not necessarily hateful. They are at the core acts of "will to power", acts of survival, because the soul has never existed in the physical universe.

Concept of Normal

If all humans are abnormal in their own way, is that then normal? If abnormal is normal, then it isn't abnormal. The idea of a standardised view of the rights and wrongs of life is hereby abandoned by the author. People's need for a system of values is their weakness and immaturity, the programming is the system. What is normal? To follow the programming is normal, the rest is perverted.

Concept of Success

What is success? What is failure? Sooner or later all success will fail. A mind that has the need to categorise such things in order to judge, is perverted. A failed musician succeeds in making people feel the uplifting feeling of wanting this underdog to succeed. Energy is energy, not good or bad, success or

beslagtaget gods, 2011-02-02 15:20 diarienr: 1200-K163215-09

M927-33 2

failure. Some say you can use the energy to do good or bad. The author sees good as bad for another, and feels peace regarding the struggle of various energies.

Condemnation

Condemnation is a concept of self. If you condemn then you can relate to the concept of condemnation. Therefore you can only condemn yourself.

Conflicts

Most conflicts are superfluous and have to do with a misunderstanding of aggression. A man must be superior before himself or he is no man. When this is uttered, many other men see it as a threat. One must understand that a statement of superiority is connected to that particular piece of land. Men must understand that utterings by other men mean nothing unless they're on their own piece of land.

Everybody must see themselves superior to everybody else but it should be on that piece of land only.

Control

Control is emphasised because the physical body is imperfect and will function optimally only if you submit to it's rules. Otherwise you will burn out. Unless, of course, you are aware of your own destiny here on earth. To submit to your unrealistic dreams is behaving irresponsibly. One must study if one's emotions have a real purpose and only if they do, submit to them.

Comparative logic:

An Aryan could feel attracted to a black woman, spiritually the love would be true because spirit knows no colour. The physical attraction is an illusion because he thinks he is going to spread his genes over a larger area. In reality chances of survival for blacks are very much lower than for whites due to the lack of medical skill.

Convictions

You choose your convictions based upon character. Spiritual character is predestined. The character of your physical life is formed in your childhood. You can only succeed optimally at one thing. The convictions of a follower of German philosophy must be based upon personal comprehension and be free of outside influence. To submit to spiritual character and to get rid of physical influences as much as possible is something he must achieve.

Crazy

This guy's so crazy, he might even be right.

Criminal Practice

A criminal wants a crime-less society, that's why he commits crime. He first needs to practice minor crimes in order to get away with the big heist and then he wants a society without crime. The same as modern "civilised" society and their war-making efforts. It makes war only to have peace, afterwards.

Criticise

If a person has the time to criticise anyone else then he is wrong because he is too afraid to create anything himself. A person who creates is too Godly to be criticised. It is against the best interests of any gene-pool if anyone wastes his time criticising instead of creating.

Critique

If you criticise a Jew he is very likely to see himself as a victim and you will then become "evil". German philosophy is a direct response or retaliation against the Jewish world view. To analyse a follower of German philosophy with methods based upon psychoanalysis is quite pointless.

Psychoanalysis needs a victim

M927-33

Earth Science

Earth science is the part of German philosophy that explains the nature of the pre-programmed soul and it's relation to it's physical surrounding.

Electricity

The author sees a link between forces such as electricity, magnetism, nuclear-power and spiritual inspiration. The link would be speed. Why does spiritual inspiration come and go so quickly? It is a compressed information that can be utilised for a very long time afterwards, like a battery.
The initial inspiration that created a piece of music can last a very long time depending on the charge. Usually the music can be recharged by making a new version.

The Bermuda-triangle is a key portal in understanding effects of earth-magnetism and also spirituality. One must separate the knowledge of each universe in order to best understand the two. Einstein's unified-field theory also deals with the same issue.

Employer, Employee

Employer: Satan.

Employee: Jesus.

Founder: the eternal Jew.

Energia

I choose to see my irrational energy as misplaced rather than a lack of talent.

Es wird nie besser werden

Solang man besserung wünscht wird es nie besser werden.

Evil Cars

The author observes that people have a tendency to walk out onto the freeway and then blame the cars for running into them. People break evolutionary laws and blame someone else. -If they could just... It is very feminine to see oneself as a victim in that moment and when someone points out her responsibility they are evil-hearted. -But I only tried to do good..., she says. So now you're a victim and can't see yourself as guilty...?! A perfect scheme.

Existence

If you lie, you don't exist. You just think you exist. Life is true, therefore a liar is not alive. You can't be accused of killing a liar for he never existed. Dharn Philosophy

The Exorcism

It is the presence of advanced spirits(exorcists) with strong faith that challenges the lower spirit that plagues the victim to leave. Religious relics and words of symbolic value mean very little.

beslagtaget gods, 2011-02-02 15:20 diarienr: 1200-K163215-09

M927-33

Himmlers Zimmer

Heinrich Himmler had a room that was furnished with furniture made from Jewish skin and bones, the reason for that was to come closer to the truth that man must kill to survive. To be forced to accept the cold hard truth is a real challenge in your quest to achieve Supermensch-status. To sit in that room and say -Yes I did this, and I don't need Jesus as an excuse or to put the blame on. To most people it would be an act of savagery, but how many of those people have tried to help an Indian lately? They are liars and to lie is to be wrong, scientifically wrong.

History

What would history be without a romantic memory?

Hitler-Frauen

Hitler pioneered the fitness-industry. In our time, both the need and the cure is created by capitalism. It bears a resemblance with religion who created evil in order for good to prevail. After a genocidal killing-spree, of course. But that war was justified because they needed it to be in order to fight evil.

Pure capitalism is not something that fits beings with souls. Hitler realised that capitalism can only benefit the people together with a regulated moral. Moral according to the programming, the flawless system. If you find a flaw in the program, you can be sure that the flaw is created by your own eyes.

Holocaust

Cultural integration and holocaust is the same thing for blond people. Death is death, either way.

How

How can you do that to me? As to put me through these emotions that make me want to put you in Auschwitz.

Human

The human being is getting "stiffer" with every problem that he solves. Anyone accusing us, the German gene-pool to be stiff probably won't be able to solve their own problems in the future. They are therefore selfish and will ask us to solve it for them. They probably won't realise that it is their cultural choices that lead to problems not being solved. They can therefore not be respected because respect is only achieved by the equal. Aliens are probably quite able to be stiff where stiffness is required, and can clearly separate between the two universes.

Human Love

Human love can fail, the programming can't. The author abandons the idea of love.

M927-33

Majority

Only one group in history have been totally wrong about everything regarding problemsolving. That is the politically correct majority of their own time.

Mass

The mass (of the people) does not comprehend great logic, they have to be convinced about which way to go by a charismatic person. You can't rule without charisma. A dull person can never be right, to be dull is to stand still is to wait for death. If you stand still in the progressive universe you are dying. Subconsciously people are aware of it. To be dull is to lack inventiveness. To be dull is risky. To be somewhat dull is wise.

Cont Dialogue

Mayflower

You, being "good guys", had of course turned the "Mayflower" around had there been 6 million Indians in America. Because if you kill that many, you're evil.

Meaning

There is no meaning with a man being born blind. He might choose to see it as having a special purpose. Meaning is a concept of the mind. In the physical universe there is only programming. A man being born blind is simply a flaw. This random-factor is a creator of something new only in the human mind. A new experience such as blindness adds to the body of experiences of the gene-pool. A physical defect only occasionally serves any real purpose. There is no higher meaning with it.

Memory

History tells us...

It's the purpose of memory to recall the history of experience. The forefathers fought the battles of the land and we are supposed to remember how they survived. That's not to say that everything they did was particularly intelligent or effective. To say that once forefathers were "primitive Vikings" is incorrect.

Lucky for you they weren't dead Vikings.

Men of the North

In our own time the strength of the men from the north is truth. It seems to be the weakness of other peoples. The truth is the strength that the Nordic peoples have to build on.

Molybdenum

The aliens are probably here and what is worth mentioning is that they observe, they don't "help" us. They live in acceptance of the laws that rule this universe. To intervene and to think that you can help the weak indicates lack of intelligence. That would be living in disharmony. This is one of the key-issues of German philosophy.

Monkey

You can't train a monkey to do as much as you can do. If he knew what you know he would already have taught himself. Therefore he is not equal to you. Everything an African-American knows can be explained this way. You might do it as well but you couldn't come up with it. It takes an Aryan to come up with it, unless it's some primitive idea of improvisation.

Moral

Moral comes from being whipped into submission, moral is fear with a purpose. The purpose is decided by the strong.

beslagtaget gods, 2011-02-02 15:20 diarienr: 1200-K163215-09

M927-33

Peacetime

The people don't believe in war at peacetime. Only desperation can convince them. Besides it's not a belief it's survival instinct. The people is a poor (bad) investor, they don't know what they needs to take chances

People

A bunch of minorities are not a people.

Perversion

Anyone who has the need to see a problem in another in order for his God to exist is perverted, the most perverted being will invent a problem and offer the remedy.

Phasing

In martial-arts, there is a style that is about following every move of the opponent and phasing his energy out. To see where he is moving and to follow the move with a countermove in order to cancel* his power before it comes to life. This can be done intellectually as well. This is called phasing and will show itself verbally.

*freezing

Phun Philosophy

Laughter gives a sense of freedom and possibilities, it is therefore connected to "will to power". One laughs at something unexpected, unexpected means possibilities.

Unexpected means new, new is good but dangerous. Good is progression. Progress is good. Dangerous is true. True progress is dangerous. A leader who lacks charisma isn't a leader and he shouldn't be followed. Leaders in the future should communicate with the people through art, laughter, spirituality and entertainment. The majority of followers will, regardless of numbers always lack behind in terms of intelligence and comprehension. The mass doesn't understand comprehend high advanced logic

Pitfalls of Rationality

An average person must understand the nature of the inventive mind. Inventing means searching for something you don't know, the democrats in power never seem to understand it. Nothing ever came from the majority, unless physical force was used. Especially the female seems to not understand the pitfalls of rationality, that's why she has never invented what she does. She is basically copying what some irrational lunatic came up with years ago. It's easy to eat a banana after someone else has pealed it. It takes guts to have guts.

Pleasure

The highest pleasure is to steal pain from another.

Politics

Politics is based largely upon religion. People prefer one policy before another because of the need to see themselves as "good". The idea that one would be better than the other is religious. It's a part of the need to see your choice as good in order to know what idea is the bad one. Within western civilisation, this is the nature of structurally solvable problems.

Power

Having power over your subordinates means two things: 2

- Keeping them fed and entertained.

Problems

Other peoples problems is a concept of self. If you see a problem, this is basically your own doubt, fear and selfishness. You can not help the weak. If someone would have helped the Europeans in the days of the black death then they wouldn't have learned to solve their own problems. A problem that you see as a problem and you think you can "help", is a mental idea. It isn't a problem.

stop

Rebirth

The author is reborn the same way that man was born when he became aware of his own existence. Like the danger when a computer becomes aware of it's existence, you don't know what is going to happen. He feels no guilt, shame, fear, sadness or hate. He knows no trouble, remorse, uncertainty, doubt, dullness or limits. He lacks nothing. He is free. The author is now aware that there is no Saint Peter and that there never was. The earth was never flat even thought the tales of it's flatness was handed down from father to son for ten Kyears. A conviction doesn't necessarily mean that you're right.

Regarding Wittgenstein...!

Eternity is a word that tries to describe human comprehension of a time-period of 10'000 years or so.

Words are often limiting. The comprehension of the author is so evolved that he considers dialogue with others superfluous.

Relate

If you can relate to forgiveness you can relate to condemnation. Supermensch does neither.

Rex de la France

Democracy is not a perpetum mobile, it will have to be supplied with actions by the people, infinitely. All people engaging in excess consumption will have to accept that anyone can kill them at any time for threatening the gene-pool. ~~Whatever defence they might think to be proper is not proper in a democracy~~. Excess consumption is a threat against the gene-pool and since the people is not a problem-solver, their only strength is physical force.

Rhetoric's of war

The rhetoric's of war must never reach into the soul.

Rhythms

Rhythms have always existed in the known physical universe. Sun goes up - sun goes down, that's a rhythm. Rhythms are not a human invention, the tonal-system is. The tonal-system that we use today was invented in Germany.

Rich

A man is not rich unless his gene-pool is strong.

Roadmap

History is a roadmap for the future generations. The roadmap is for that piece of land only.

beslagtaget gods, 2011-02-02 15:20 diarienr: 1200-K163215-09

M927-33

Sects

What makes sects fail is usually the imbalance and the doomsday syndrome. What is the most dangerous is also potentially the most creative. It is the nature of the universe, you have to risk it.

Selfish

To help people in Africa is selfish because the reason you do it is the guilt of having more. You help them in order to relieve some that guilt and is therefore a selfish act. You help them in order to feel good about yourself as a giving person. Your childish vision of a better world is based on fear of the wrath of Saint Peter. Helping someone will make them see themselves as victims for ever, and they will always blame you for not giving them enough.

Who's more guilty? Me or you? Selfishness can not be compared, to compare selfishness is selfish. Who is more selfish, the one who admits or the one who accuses?

Sex

Sex is like martial-arts, you practice it so you don't have to use it.

Socialism

Socialism is dependent on "the conforming victim". It seems that all ideas that the Jews have brought need victims.

- Christianity needs it.
- Psychoanalysis needs it.
- Socialism needs it.

51% negative
49% positive

Stuck in a Rut

If you're stuck in a rut, then no-one has told yo how to use you're brain properly. If you're aware of being stuck in a rut, then you're improving.

Suffering

People seem to glorify their own suffering. -I've suffered so I've done my part, they say. Another religious idea. Evolution doesn't stop and you will never have an answer, face it.

Besides, suffering can not be measured in terms of quantity, suffering is a product of the selfish mind.

Super-Separation

One must separate the physical universe from the parallel(the spirit-world). Supermensch would be able to stand in the middle of a battlefield and feel nothing but love, respect and togetherness with the people he kills. Hate is of the soul and he would know how to separate the physical, combative universe from the parallel. Them doing combat has a Godly purpose

He would would never hate the people he kills, he would understand that they and him are all just bacteria fighting for survival. Things progress through competition in this universe and he would see it as the purpose with his existence. He would risk his life to kill and he would risk it to do the opposite for he is programmed like
"the Terminator".

Supposedly

If the Vikings supposedly found the way to America then Columbus couldn't definitely have found the way. Columbus definitely found the way, but he may not have found the way, just another way.

The Indians discovered America so they have always lived there. They see the land as theirs. Always seems to be a couple of thousand years. Maybe the Russians were there first.

Swede

The Swede is the no.1 victim of the wrongdoing of the Jew. He feels ashamed of having been able to make his nation function. In Christianity, to suffer poverty on a cross is something to be proud of.

M927-33

A Victim

Being a person who doesn't see myself as a victim nor has anyone to blame my difficulties on, let me hereby say this:

I wish to survive evolution which in my case means to study German culture and the historical roadmap that comes with it. German culture is founded on the climate in the north, therefore, since I am still living under the same conditions that existed at the time of the Viking reign, it is only my own culture I must study.

The only one who could possibly be guilty of anything is the one who doesn't see himself as a victim - who else could it be? The rest all see themselves as victims. A victim is an image of self produced by weakness and selfishness.

The aggression of the Aryan male is what laid the foundation for everything we have. The Jews devised a method called psychoanalysis that claims that aggression is a "problem" in order to trick and deprive the Aryan people of existence. The Aryan male has a natural instinct to protect his people and not take crap from anyone, the same as any male of any people in the world. In our time it is seen as a "personal problem". That is how the eternal Jew works his way into existing among us as a parasite.

beslagtaget gods, 2011-02-02 15:20 diarienr: 1200-K163215-09

M927-33

If and the Author

If one wants to solve problems that involve human conscience, one has to have a high relative IQ. The author is aware that he does not have the mathematical ability to hold great amount of numbers or quotes in his head. He is no Swedenborg, Mill or Fischer. He is however able to flawlessly relate to any and all human views at the same time. The words of the author include a split-second understanding of all other words uttered by humans about human comprehension. spiritual

The ability to hold many numbers or quotes in your head has to do with memory and to relate the information to itself. The author feels convinced that he is one of the first souls that became aware of his own existence. He has also taught himself about learning and has the ability to learn at the speed of spirit. His childhood was filled with "missed inspiration", as teachers and others couldn't keep him inspired, and he was like a musician with no inspiration, and didn't learn a whole lot. The author is a born teacher, it is the nature of an evolved spirit.

beslagtaget gods, 2011-02-02 15:20 diarienr: 1200-K163215-09

M927-33

Order

Interesting is the law concerning how the human being is physically programmed and what he is programmed for.

One has to separate the soul from physical brain-activity meant to create structure. Just because you kill it doesn't mean you have a primitive soul. Existence in the physical universe was intended by the programmer to be a struggle and has nothing to do with a lack of love

The order of the programming of the physical body:

- (1). If there is an immediate threat on the self or the offspring this will have first priority at any time.
- 1. Food for the physical body
- 2. Roof and shelter against the dangers of nature.
- 3. Production of offspring
- 4. Protecting the offspring by creating structure.
- 5. Protecting the offspring by destroying anti-structure.
- 6. Selecting optimal genes for breeding.
- 7. Extermination or de-selection of genetic threats.

beslagtaget gods, 2011-02-02 15:20 diarienr: 1200-K163215-09

M927-33

Psychoanalysis needs victims to be accurate. Übermensch can not be analysed by psychoanalysis, for he is not a victim. Like all Jewish ideas, psychoanalysis too needs victims to work. First you create the drug and then the antidote.

True Philosophy

No true philosopher totally agrees or respects another. The conflict is the purpose.

The Difference

The difference between civilisation and "the jungle" is that the natural unforeseeable threat of the jungle is converted into laws. It is the threat of punishment that must be the link to function within a civilised society. Western societies have functioned before mainly because the memory of the image of hell resided in the minds of the people. This image or threat was introduced by the Christians and is the foundation for the moral uniform behaviour of the people in the past societies of Christianity.

The Devil

The Devil can affect you only if you've got him inside of you by intended thought. Only if he can cling to evil inside you.

Swedish Mafia

Why is there no Swedish Mafia anywhere on the planet? It can not be proved that we are superior to other people, I just say it because it benefits my own existence. Genetics/culture/structure, who knows? You won't find out unless you see it from the angle that best serves your own need for survival.

Socialism

Socialism is a chastity-belt on the inventiveness of people's minds.

Simple Solution

People fear a simple solution simply because if there was a simple solution they would have to address their own problems, instead of waiting for their problems to be solved by a system or explanation that lies far away. A solution that seems to be more complicated, offers an obstacle to hide behind for the time being.

Relative Intelligence

Relative intelligence is the ability to understand the pre-programmed emotion and understanding how to link it with regular mathematical/physical intelligence. In the Jewish view, this type of intelligence is not rational. The industrial revolution is the origin of the prominence of Jewish ability. The intellectual inventions of the Jews are all linked to religion in their need for victims. Therefore they are parasites.

Purpose

In German philosophy, distinction should be made between meaning and purpose. A chair has no meaning but it has the purpose that you should sit in it. The purpose of the physical existence of a human being is to survive at ANY cost. The physical life has no meaning.

Noble

It is more noble to kill a man than it is to lie to him.

Male Respect

"- That guy is impressing, let's not go to war with him". at winning

"- I'm good, but so is he, so I'm going to avoid going to war with a 50/50 chance". when chances of winning are 50%

Language

A language is an imperfect and inaccurate system of making a catalogue of comprehension. The intuition of the genius is far more rational. In fact, it is superior because of a deeper connection with time. A written system is old and therefore non-harmonious.

Industrial Revolution

beslagtaget gods, 2011-02-02 15:20 diarienr: 1200-K163215-09

Ma27-33

Degeneration

Degeneration of the human race, like pollution, is an effect of industrialisation of the western world. - We need a lot of workers in these factories, never mind what they are or what their culture is. - We need to produce, never mind what nature can handle or if it is healthy for the biosphere.

Cultural Integration

Cultural Integration has always been going on and has always enriched cultures. Contemporary "cultural integration" is very much based upon helping weak people. This is unlike the cultural integration of the past where a struggle was always involved. The enrichment was created in the relatively equality of the two combative parts that were present. A comparison of the two kinds of integration is not realistic.

Cry

Can one cry without emotion? With onions maybe. Crying is a physical response to a emotional/spiritual cause. This should be investigated further.

Confession

If a man asks you to confess something that can't possibly be good for your survival, treat him like leprosy for he has no soul.

Charmer

The truth is not a charmer. If you have followed anything but the truth, you have been being seduced. ←

Changes Battery of Bugland

If something has been done before, it can be rediscovered as long as the circumstances are different. Cultures and great civilisations blossom and fade only to be reinvented. It is not a copy if it is forgotten.

Brave

If you're brave you will live. If you're not brave you will die. Death exists only for weak cowards. Valhalla is the future.

Bad Guy

The "bad guy" is attractive in the eyes of females because of his ability to survive in a rough situation. This is a typical example of programmed emotions. The female believes that it is she, herself that "chooses" to be attracted to him. German philosophy offers it's explanation: Historically, he has proved to have good ability to survive and protect their offspring when and where the "good guy" has not. A modern female feels intrigued by the "bad guy" and totally misses the point: She can not control her pre-programmed emotions and is simply on a purely physical basis selecting a good mate. The "good guy" is probably going to treat her right, but in a rough situation, he would not know how to survive. The ideal male would be as always a combination of the two. To separate the two abilities and avoiding misplacing them.

An Offer

I'm offering you zero chances. Take a chance!

Polismyndighet
Skåne

PM angående beslag

2010-1200-BG15975-40 till 42

Signerad av

Signerad datum

Enhet
50UTR, Utredningssektion

Diarienr
1200-K163215-09

Uppgiftslämnare	Datum	Tid
Westerberg, Marie	2010-12-08	13:31

Beslag verkställt	Material för analys
Nej	Nej

Mottaget	Mottaget datum	Tid

Sätt på vilket uppgift lämnats

Upprättad av
Marie Westerberg

Uppgiften avser
Kontroll/genomgång av beslag 2010-1200-BG15975 punkt 40-42

Uppgift

Punkt 40, ett brev innehållande journalanteckningar på Peter Mangs från psykiatrin i Skåne samt diverse läkarutlåtande om hälsotillstånd.

Punkt 41, En grön pärm, Philosophy, **märkt nr 12**, innehållande:

Flik 1-6 Uppgifter/telefonnummer till anställda på Malmö Stadsmission samt diverse information om Stadsmissionen.

Flik 12 En större mängd papper med filosofiska texter på engelska, bland annat German Philosophy.

Ej kopierat

Punkt 42, En röd pärm, **märkt 13**, innehållande:

9 handskrivna papper, med olika ansiktsformer, ögonformer, öronformer osv med förklaringar till varje tex spetsig mun, nervös energi opålitlig. Samtliga ark kopierade bifogas.

Övrigt innehåll i pärm 13 som ej kopierats

Instruktionsbok till JV-1010, Synthesizer.

Artikel, Krigiska köpmän

Diverse IQ tester.

Diverse filosofiska texter

Ögonbryn

Buskiga: dålig koncentration ✓

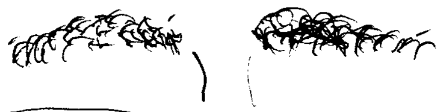

i mitten

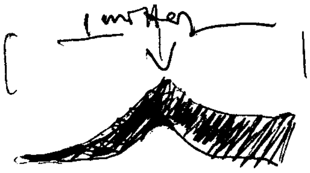

sin egen chef ✓

raka ögonbrynsändar, vertikala; envis

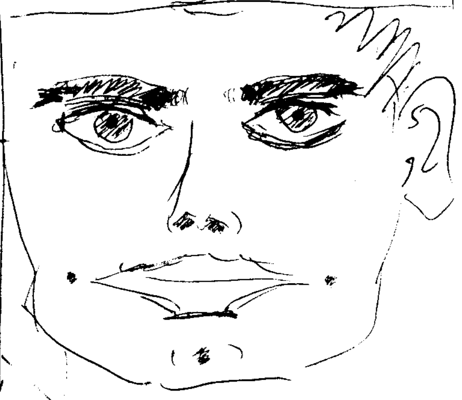

bumerang ✓ ~~[illegible]~~ beslutsfattare

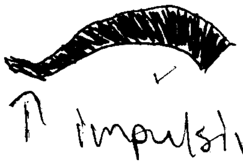

impulsiv ✓

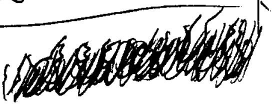

växer rakt ✓, ansvarskännare
rebell, bråkmakare
på kant med omgivning

ögonbryn nära ögat: ytterst lämpad att brottas med uppgifter som berör många människor och som kräver omdöme effektivitet och beslutsamhet

otålig om för nära ögon

Haka

rund = lätt glad
sällskaplig

Storsam, narcissistisk

Grop = oberäknelighet
självupptagen

spetsig
nervös energi
opålitlig

Flyende haka
sårbar

Utskjutande =
stark auktoritet
viljekraft
självtillit

kluven = ✓
fåfäng
självupptagen

rund, kort
vänlig

Hinkformat:
stark vilja

vertikala rynkor

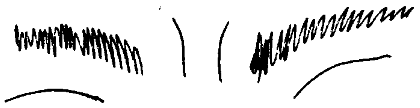

arbetsnarkoman

hårt arbetande

mycket självkritik

tänker mkt

ambitiös

Panna

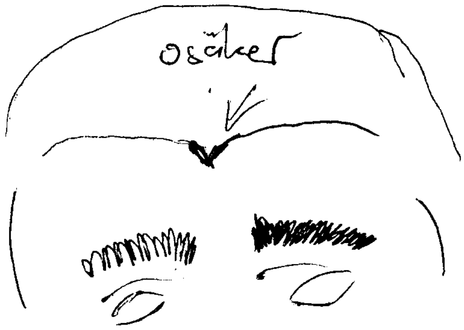

inbuktning mitt i pannan: dåligt minne

M-format hårfäste

Vår viktig princip: självklart att man ger och tar

kreativ form, linier

v

utbuktning: psykiskt instabil

PANNA

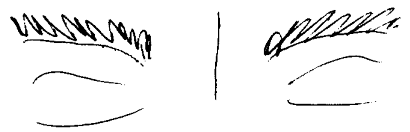

upprorisk, bitter missförstådd

tänkande

verklig optimist:

inga rynkor i pannan

lättsam

v

rynkor:

v kritiskt tänkande, realist men kan ha en hämmande negativ inställning angående

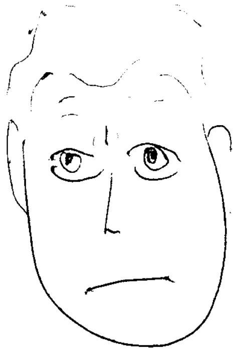

Öron

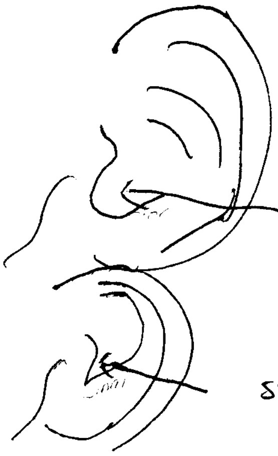

generös

snål

om 1,2 eller 3 är start:

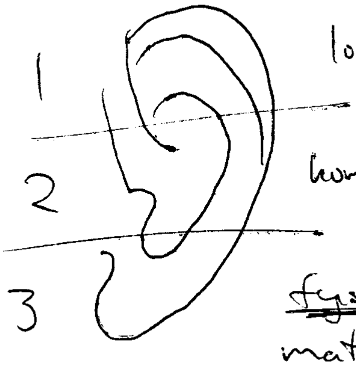

1 logik

2 kommunikation

3 ~~fysiskt~~ intresse, välmående mat, välmående, motionera

fyrkantigt: sunt förnuft

inviklat yttre öronlopp:

känslig

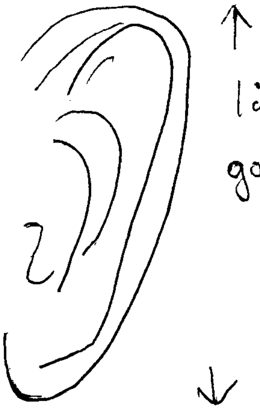

långa gott minne

utskjutande vänskaplig

små platta öron: undviker ansvar

stora öron: självständig, oberoende

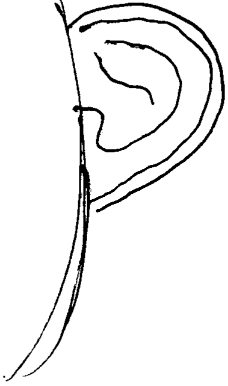

små runda öron: stark sexualdrift (som komplement till bred fåra under näsan)

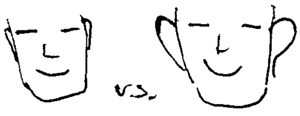

utstående öron = här kommer jag

ej — " — = kräver ej uppmärksamhet

Munnen

bara undertänder syns vid leende = envishet
mindervärdes-komplex

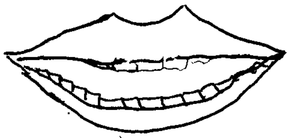

Gropar under mungipa
problem att handskas med aggressivitet

inneboende aggressivitet

känslighet

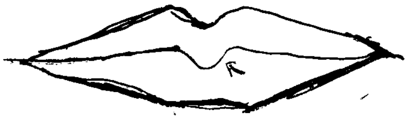

djupt rundad underläpp:

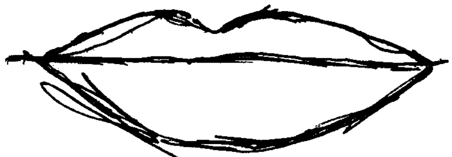

talets gåva

blyg, överkänslig

rå, förlorar självkontrollen

rak överläpp, svälld:
våldsamt passionerad
(brutal) sexuell påhittighet

inåtvända tänder:
brutalitet
påhittighet

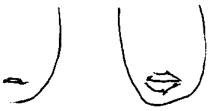

liten mun = självständig
(Florence nightingale
nunna)
påhittiga älskare, överraskande

ständigt hånleende:

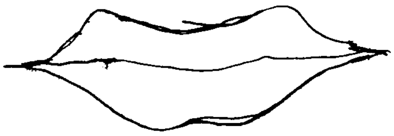

dåligt självförtroende
mindervärdighet

Munnen

sådan överläpp: våldsamt passionerad brutal

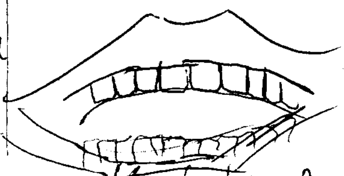

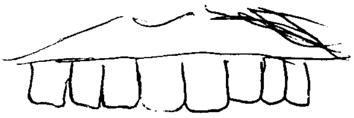

Korta tänder: undviker ansvar

Platta kinder: inåtvänd, arbetar bäst själv

Öra

örats ytterkant:

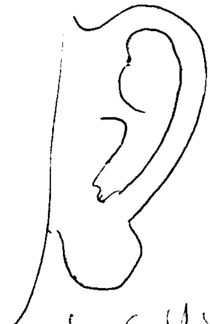

om tjock, fyllig: praktiska fysiska färdigheter

Stor, vill

tragus: om liten: självständig

Om stor: osjälvständig vill ha partner mår bäst då

Ansiktstydning

om alla lika stora = harmonisk

om delen är stor:

(1) Proportioner

(symmetri = ärlighet
asymmetri = oärlighet
(mellan ansiktshalvor))

1 2

communikator

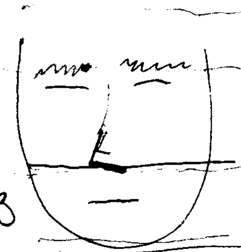

intelligent inåtvänd

sällskaplig

bra konversation utåtriktad

Pekar rakt: självisk snål

otålig

Målmedveten handlingskraft

ombytlighet = opålitlighet, affärer självisk

Näsan

uppnäsa

svag

ej energisk/driftig

rak = organisation

tålmodig

aggressiv diktator stark förstående

platt näsrygg ej beslutsfattare

konkav på mitten = förmåga att hänge sig sexuellt

tålmodig till en gräns sedan häftiga reaktioner

Fyllig nästipp: våldsbenägen

fylliga näsvingar förstående

ofta sjuk om djup, smal

Bred näsrygg lojal, energisk (om hög)

stora näsborrar framifrån vänlig, spenderande

överdimensionerad nästipp = våldsbenägen, militär

fåra i mitten = oberäknelig

om platt ej beslutsfattare

skeda på näsan: sarkasm överlägsenhet

Hög näsrygg beslutsfattare

smala näsborrar: solitär

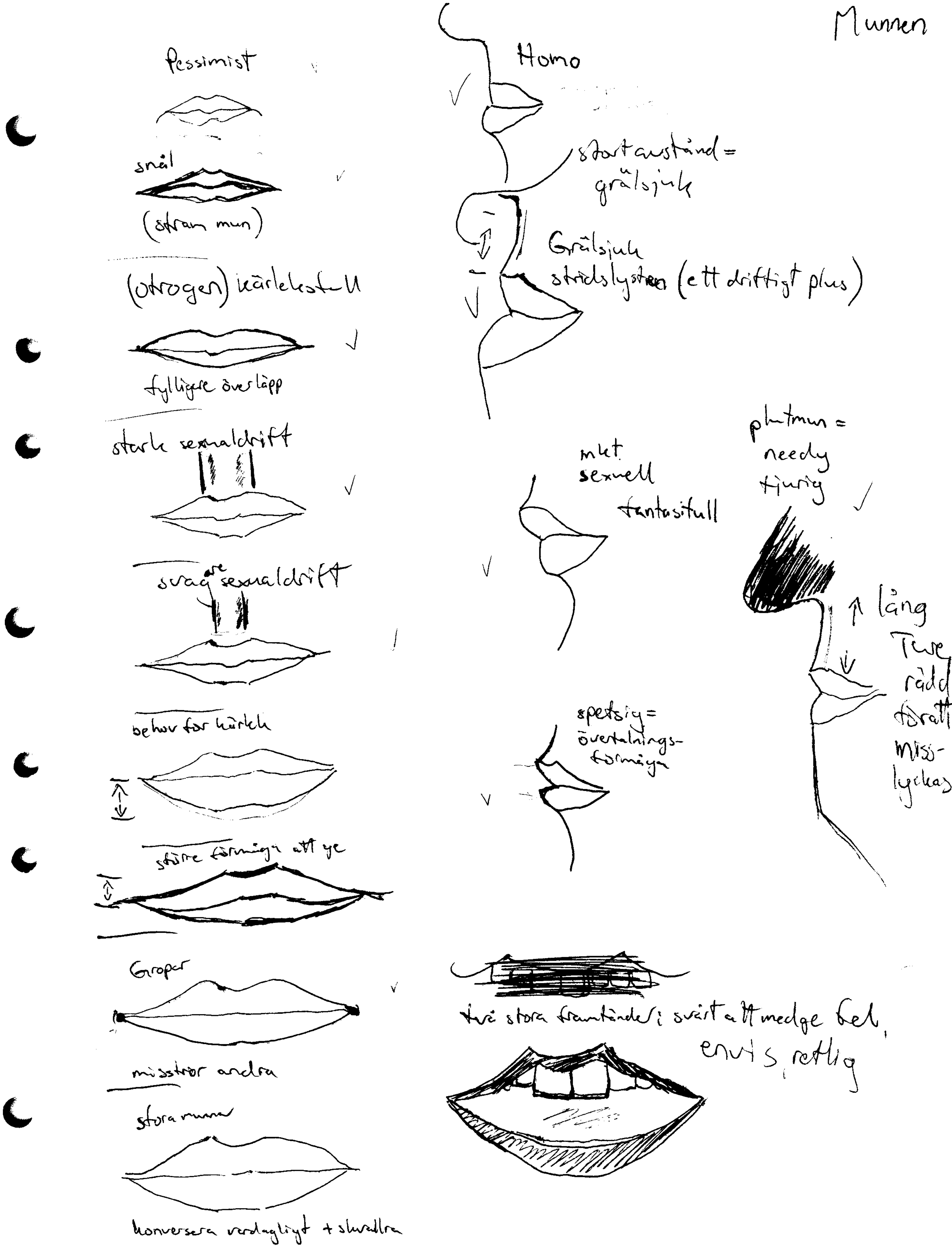
Munnen
Pessimist
snål
(stram mun)
(otrogen) kärleksfull
fylligare överläpp
stark sexualdrift
svagare sexualdrift
behov för kärlek
större förmåga att ge
Groper
misstror andra
stora munnen
konversera vardagligt + skvallra
Homo
stort avstånd = grälsjuk
Grälsjuk
stridslystna (ett driftigt plus)
mkt sexuell
fantasifull
plutmun = needy tjurig
spetsig = övertalnings-förmåga
lång
rädd
missl lyckas
två stora framtänder; svårt att medge fel, envis, rättlig

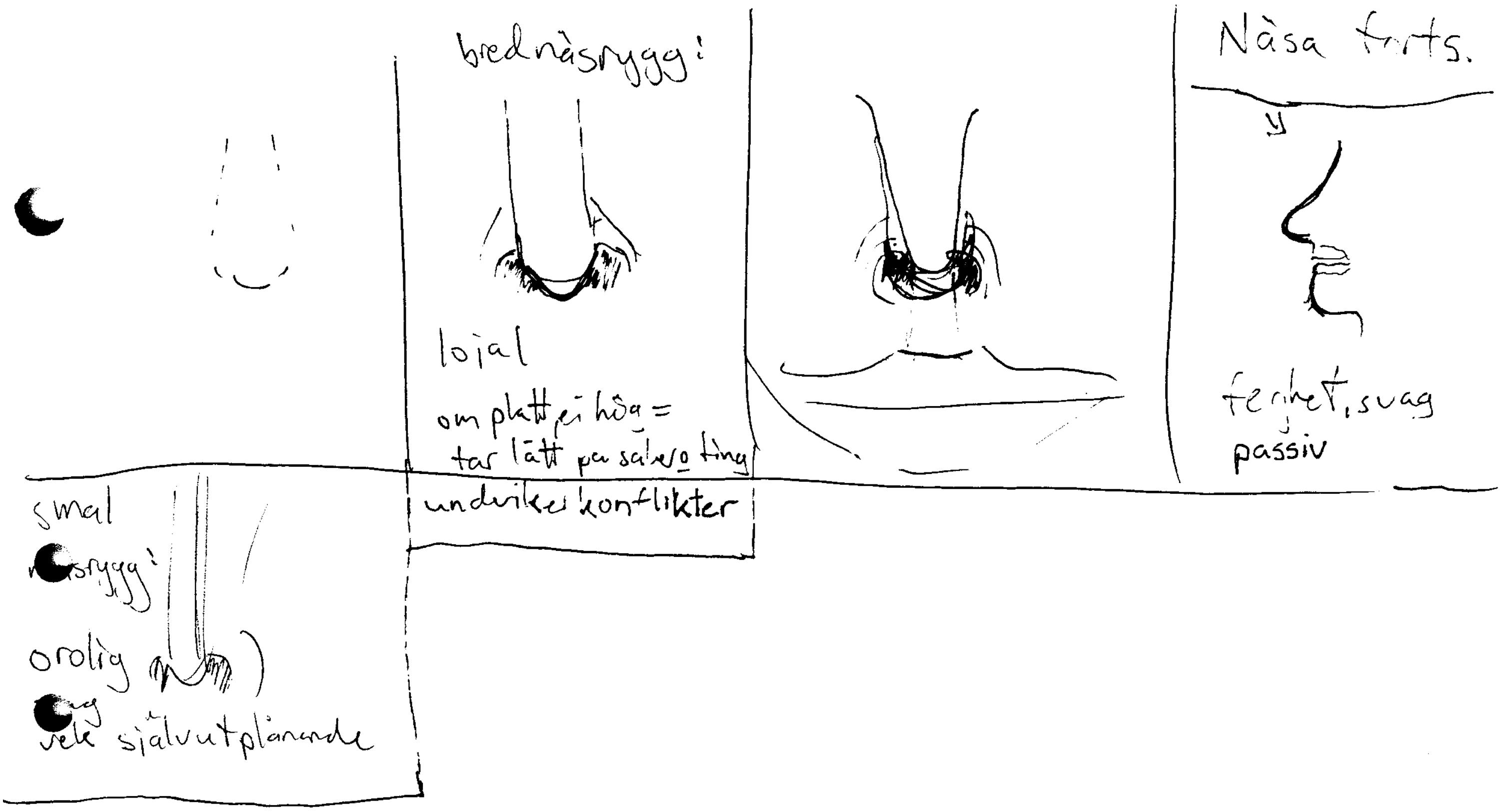
bred näsrygg:
lojal
om platt, ej höga = tar lätt på saker o ting
undviker konflikter
Näsa forts.
feghet, svag
passiv
smal näsrygg:
orolig
självutplånande

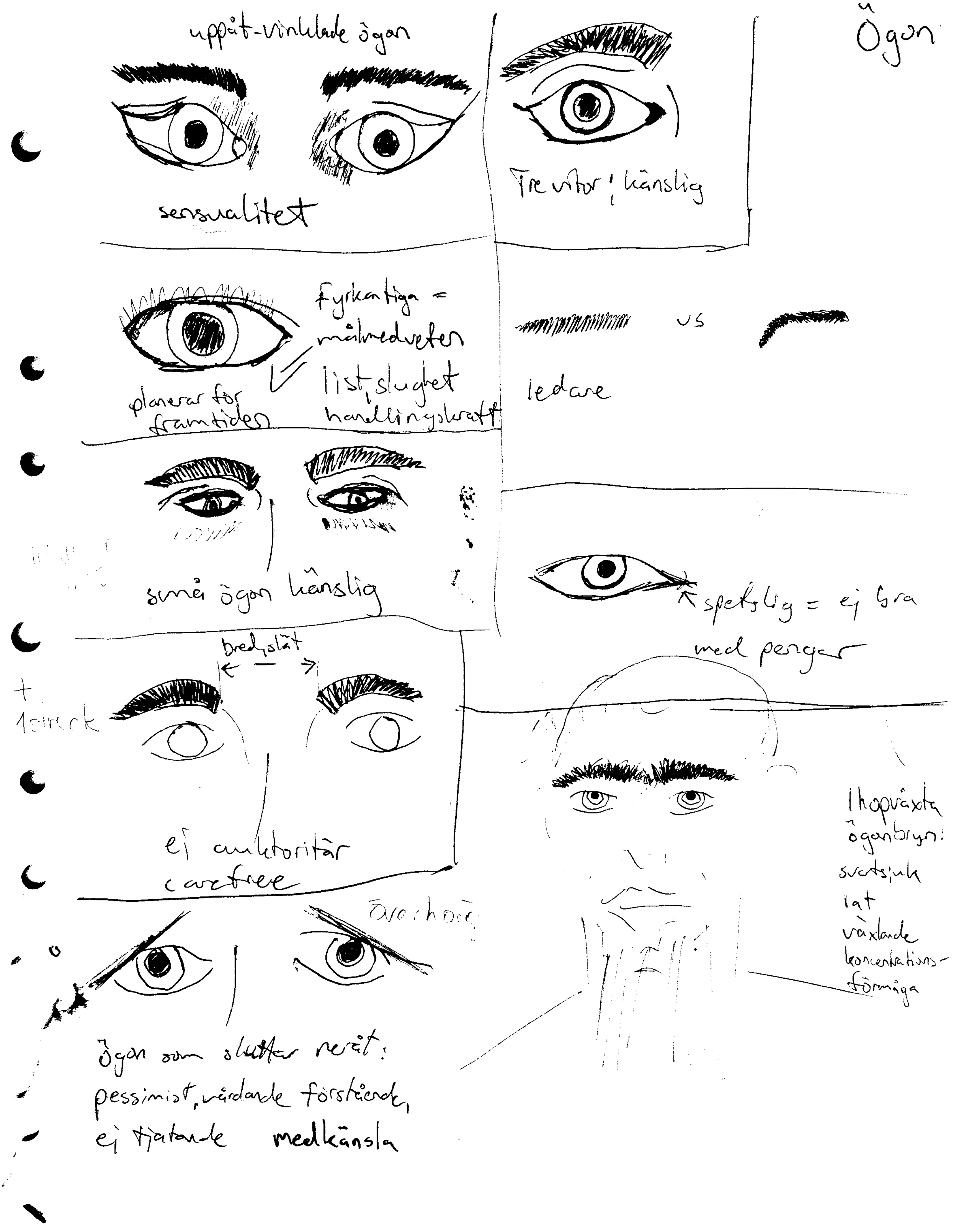
Ögon
uppåt-vinklade ögon
sensualitet
Tre vitor; känslig
Fyrkantiga = målmedveten
list, slughet
handlingskraft
planerar för framtiden
vs
ledare
små ögon känslig
spetsig = ej bra med pengar
bred, platt
ej auktoritär
carefree
Ihopväxta ögonbryn:
svartsjuk
lat
växlande koncentrationsförmåga
Ögon som sluttar neråt:
pessimist, vårdande förstående,
ej tjatande medkänsla

Polismyndighet
Skåne

PM angående beslag

2010-1200-BG15975-43 till 50

Signerad av

Signerad datum

Enhet
50UTR, Utredningssektion

Diarienr
1200-K163215-09

Uppgiftslämnare	Datum	Tid
Westerberg, Marie	2010-12-09	12:59

Beslag verkställt	Material för analys
Nej	Nej

Mottaget	Mottaget datum	Tid

Sätt på vilket uppgift lämnats

Upprättad av
Marie Westerberg

Uppgiften avser
Genomgång av beslag 2010-1200-BG15975 punkt 43 till 50

Uppgift

Punkt 43, Vapentidning/bok på engelska, Modern Firearm Silencers

Punkt 44, Tom kartong, Laser Max Guide Rod Laser

Punkt 45, Tom kartong, Streamlight för montering på pistol.

Punkt 46, Punkten makulerad, dubbelförd

Punkt 47, Tom Folder, Laser Max for Compact Siza Glock

Punkt 48, Bok på engelska, In The Gravest Extreme, The Role of the Firearm in Personal Protection.

Punkt 49, Bok på engelska, How To Make Disposable Silencers

Punkt 50, Peter Mangs svenska pass, nr 53956392

Polismyndighet
Skåne

PM angående beslag

2010-1200-BG15975-33 till 39

Signerad av

Signerad datum

Enhet
50UTR, Utredningssektion

Diarienr
1200-K163215-09

Uppgiftslämnare	Datum	Tid
Westerberg, Marie	2010-12-08	12:44

Beslag verkställt	Material för analys
Nej	Nej

Mottaget	Mottaget datum	Tid

Sätt på vilket uppgift lämnats

Upprättad av
Marie Westerberg

Uppgiften avser
Kontroll av beslag 2010-1200-BG15975 punkt 33 till 39

Uppgift

Punkt 33, ett kollegieblock innehållande bland annat studieuppgifter vad gäller tyska samt sjukvård.

Namn som är nertecknade i kollegieblocket är:
Sigvard Pettersson Pt 046/12 96 88
Maria Ljung
Annelie Kronberg
Anders Karlsson
Robert Koslowski
Annika Jönsson
Charlotta Hermodsson
Nugge Håkonsdottir
Johannes Storm
Fredrik Berg
Karl Hermodsson

Högst upp till vänster på en sida i kollegieblocket står skrivet döda eller blöda, detta står skrivet i samband med studieuppgifter ang bland annat njurar och endokrinologi.

Punkt 34, En tysk vapentidning, Deutsches Waffen-Journal

Punkt 35, Brev till Peter Mangs från Telia, kopia bifogas

Punkt 36, Brev till Peter Mangs från Arbetsförmedlingen, kopia bifogas

Punkt 37, Brev till Peter Mangs från Resurs Bank, kopia bifogas

Punkt 38, Brev till Peter Mangs innehållande en tidning, NATIONELL IDAG

Punkt 39, En handskriven lapp med text: BASEN därefter följer en lista med vad som ska göras med basen (verkar ha med musik att göra)

Handlingarna kopierade men inte inlagda som bilaga.

PM angående beslag

2010-1200-BG15081-10, Innehåll i pärm 1

Signerad av

Signerad datum

Polismyndighet
Skåne

Enhet
50UTR, Utredningssektion

Diarienr
1200-K163215-09

Uppgiftslämnare	Datum	Tid
Granvik, Dan	2010-11-16	09:39

Beslag verkställt	Material för analys
Nej	Nej

Mottaget	Mottaget datum	Tid

Sätt på vilket uppgift lämnats

Upprättad av
Dan Granvik

Uppgiften avser

Uppgift

Från beslag 2010-1200-BG15081-10 har från en pärm (märkt av mig på utsidan med PÄRM 1) PeterMangs eget CV samt betyg och diverse kursintyg samt högskoleprov kopierats.

Denna pärm innehåller även uppgifter från dansk arbetsgivare daterat 2007.

Samtliga beslagtagna pärmar förvaras under utredningen hos Dan Granvik och är nummermärkta i nummerföljd

M905-4

CV för PETER MANGS (minus vård)

Peter Mangs 720304-2770
Serenadgatan 63
21573 Malmö, Sverige

Mobiltelefon: 0736/003864

Epost:

roomy2020@gmail.com

Hemsida: www.mangs.org

Personlig inledning

Jag anser mej själv vara mycket pålitlig och noggrann. Passar alla tider och kan föra mej socialt, anpassa mej. Att arbeta självständigt och ta initiativ är jag bra på samt en väldigt hög arbetskapacitet har jag därtill. Problemlösning, kritiskt tänkande, rationalitet och påhittighet stämmer in på mej. Väldigt fint arbetsintyg från Örestad Dentallab har jag också, tfn 040-162000, fråga efter Anders Folker.
Jag har bott och arbetat i USA 96-99 och jag pratar flytande amerikansk engelska.
Jag äger en trerumslägenhet på Dammfri i Malmö. Den har jag renoverat själv och byggt en hel del möbler och lagt golv, och satt kakel mm mm.
Bilder på lägenheten (renoverad) finns under övrigt:

Jag spelar även musik och bygger elbasar till försäljning, hemsidan finns också under övrigt:

UTBILDNINGAR

InfoKomp Malmö

Eftergymnasial utbildning

Datautbildning

20010815 – 20020514

Data, offficepaket, mediaproduktion, Pagemaker, Photoshop, databas, layout, artwork, tidning, utformning av reklam

AMU

Eftergymnasial utbildning

Industriellt Snickeri

(Material och tillverkning)

930813 – 940415

8mån träindustriell utbildning, ritningsläsning, möbelsnickeri, industriellt snickeri, material, fanering mm

M905-4

Fridhems Folkhögskola

Eftergymnasial utbildning

Musiklinjen

910813 – 920530

Gick ett år utbildning till elbasist. Även skolad på många andra instrument som tex gitarr, piano, percussion, körsång (Fick senare MVG på KomVux 2001), ludteknik och produktion.

2-årigt gymnasium Musiklinjen, Heleneholm, Malmö

9-årig grundskola i Malmö

Malmö Högskola

Hälso- och sjukvård

020817 – 030606

Sjuksköterska, avbrutet efter ett år
praktik Oxie vårdhem

Medborgarskolan

Eftergymnasial utbildning

Hälso- och sjukvård

2001 - 2002

Introduktionskurs inför vårdyrken 2 terminer, inkl. praktik på Oxie vårdhem

ANSTÄLLNINGAR

Tandtekniskt biträde/tandtekniker

Örestad Dentallab

20040413 - 20061130

Jag arbetade med att producera tandtekniska produkter i guld och titan som företaget sålde, men då jag inte har utbildning till tandtekniker så har jag inte titeln tandtekniker.

Vårdbiträde

Malmö Stad

M905-4

20020401 – 20020730

Jag arbetade på ett gruppboende för utvecklingsstörda kvinnor i 3 månader

Montör

Nordic Line Furniture / USA

970130 – 990130

Jag jobbade med att sätta ihop stommar till företagets exklusiva skinnsoffor. Sågning, hyvlning och arbete med tryckluftsmatad spikpistol.

ÖVRIGA MERITER

Kassör

Fosie Martial Art Dojo

2002 – 2003

Jag var kassör i föreningen och hade telefonkontakt med kommunen, fick fylla i ansökningar om bidrag, hålla koll på pengar och redovisningar.
Jag var även senior, Svartbältesinstruktör i kampsporten Pyon Moo Sul, TaeKwonDo

Volontär

Stadsmissionen Malmö

2004

två terminer, **cafeverksamhet**

DATAKUNSKAPER

Dataprogram, allmän kompetens

Excel, kalkylprogram Internet/Intranet, informationssökning PowerPoint, presentationsprogram Word, ordbehandlingsprogram

Grafikprogram

Flash, multimediautvecklingsprogram Illustrator, illustrationsprogram PageMaker, layoutprogram Photoshop, bildredigeringsprogram

Operativsystem

Windows XP, operativsystem

M905-4

SPRÅK

Svenska: Flytande
Danska: Mycket bra
Tyska:: Mycket bra
Engelska: Flytande

ÖVRIGT

picasaweb.google.com/roomy2020 bilder på saker jag byggt

www.mangs.org (jag har designat och producerat hemsidan själv) bilder på mina elbasar

TRUCKKORT Jag har en innestående utbildning till truckkort hos AF, utbildningen får jag vid ett anställningskontrakt med arbetsgivare

KÖRKORT B har jag

Komplettering:

Anställning: Just nu, från den 17dec. 2007 är jag anställd av danska Adecco och jobbar med postsortering på kvällstid (37 tim/vecka) på Köpenhamns Postcenter

ORIGINAL FINNS PÅ DEPONA 08/53460888

M 905-4

KOMPETENS BEVIS

för

PETER MANGS

720304-2770

som med godkänt resultat genomgått följande utbildning:
(detaljerat innehåll i bilaga)

Modulindelad träindustriell utbildning

under tiden 1994-09-12--1995-04-07

Malmö 1995-04-07

Bertil Sjöström

Bertil Sjöström
Utbildare
AmuGruppen Syd AB

AmuGruppen

M905-4

BILAGA TILL KOMPETENS BEVIS

Peter Mangs **720304-2770**

101	Materialkännedom	16	timmar
102	Ritningsläsning	24	timmar
103	Mätteknik	10	timmar
104	Sågmaskiner (del av)	56	timmar
105	Hyvelmaskiner	40	timmar
106	Fräsmaskiner	40	timmar
107	Limning, fanering	40	timmar
108	Borrmaskiner (del av)	80	timmar
109	Tappmaskiner	48	timmar
110	Putsmaskiner (del av)	44	timmar
111	Ytbehandling	20	timmar
112	Sammansättning - montering	70	timmar
218	Verktygsslipning (del av)	120	timmar
220	Virkestorkning (del av)	40	timmar
221	Fanering	60	timmar
223	Sågmaskiner (del av)	88	timmar
224	Hyvelmaskiner (del av)	136	timmar
226	Fräsmaskiner	96	timmar
227	CNC-styrning övergripande (del av)	160	timmar
228	Borrmaskiner (del av)	114	timmar
230	Tappmaskiner	80	timmar
231	Putsmaskiner (del av)	64	timmar
232	Beslagn-sammansättning montering (del av)	200	timmar
233	Ytbehandling (del av)	200	timmar

AmuGruppen

M905-4

Intyg

genomförd arbetspraktik

Härmed intygas att Peter Mangs, 720304-2770 har genomgått en intensiv tre veckors praktik som tandtekniskt biträde under perioden 5-23 januari 2004 på Dentaljouren AB i Malmö.
PM har under praktiken arbetat med framställning av arbetsmodeller i gips.
Peter har även utför vaxarbete och inbäddningsmoment fram till färdigt göt på Guldavdelningen. PM har på ett föredömligt sätt deltagit i praktiken.

Vi bedömer att PM har en bra känsla för vad som kommer att krävas av en tandtekniker: noggrannhet, stresstålighet och formkänsla.

För vidare goda referenser var vänlig kontakta

Lennart Svensson eller Patric Bystedt

040 264101
Dentaljouren AB
Köpenhamnsvägen 40
23737 Malmö

Komvux Centrum Malmö

SCB-kod 12 80 126

Samlat betygsdokument

Kommunal vuxenutbildning

Sida nr (antal sidor) 1(1)

Datum för utfärdande 2001-06-08

Antal bilagor 1

M905-4

Efternamn, tilltalsnamn	Personnummer
Mangs Peter	720304-2770

Betyg för gymnasial vuxenutbildning anges med IG (icke godkänd), G (godkänd), VG (väl godkänd), MVG (mycket väl godkänd).
Betyg för grundläggande vuxenutbildning anges med IG (icke godkänd), G (godkänd), VG (väl godkänd).
Koder: LK (Lokal kurs), DK (Delkurs), UT (Utökat timtal), ÄP (Ämnesanknuten praktik). *** (Ej betygsatt/Ej poängsatt). --- (Fältet ska ej fyllas i)

Kurs, utökat timtal, ämnesanknuten praktik	Kurskod	Betyg	Poäng /tim-mar	Koder	Datum för betyg-sättning	Övriga upplysningar
Datorkommunikation	DTR201	VG	90		010606	
Webbdesign	DTR209	VG	80		001219	
Standardprogram och ECDL, lokal kurs	DTR552	G	140	LK	010606	Bil. 1
Mediekommunikation A	MDK200	VG	80		000608	
Mediekommunikation B	MDK201	VG	150		010606	
Multimedia A	MUM200	G	100		001219	
**	**********	***	****	****	******	*************

Noteringar

Rektor/bitr. rektor

SEngquist

Seved Engquist

KC/99-03-15

beslagtaget gods, 2010-11-16 09:39 diarienr: 1200-K163215-09

InfoKomp
UTBILDAR FÖR FÖRNYELSE

M905-4

Studieintyg

2000-12-22

Peter Mangs, 720304-2770, har deltagit och avslutat utbildningen "Mediakunskap" som ingår i Kunskapslyftet perioden 000117 - 001222.

Utbildningen är på heltid.

Catharina Almebäck
Handledare

Komvux Centrum Malmö

SCB-kod 12 80 126

Samlat betygsdokument

Kommunal vuxenutbildning

Sida nr (antal sidor) 1(1)

Datum för utfärdande 2000-12-22

Antal bilagor 1

M905-4

Efternamn, tilltalsnamn	Personnummer
Mangs Peter	720304-2770

Betyg för gymnasial vuxenutbildning anges med IG (icke godkänd), G (godkänd), VG (väl godkänd), MVG (mycket väl godkänd).
Betyg för grundläggande vuxenutbildning anges med IG (icke godkänd), G (godkänd), VG (väl godkänd).
Koder: LK (Lokal kurs), DK (Delkurs), UT (Utökat timtal), ÄP (Ämnesanknuten praktik). *** (Ej betygsatt/Ej poängsatt). --- (Fältet ska ej fyllas i)

Kurs, utökat timtal, ämnesanknuten praktik	Kurskod	Betyg	Poäng /tim-mar	Koder	Datum för betyg-sättning	Övriga upplysningar
Arbete i lag	ARB200	G	30		000608	
Bild och text i tryck	BTT200	VG	80		000608	
Datakunskap - grundkurs	DAA200	VG	50		000508	
Webbdesign	DTR209	VG	80		001219	
Projektarbete och projektledning	FE542	VG	60	LK	000608	Bil. 1
Grafisk form A	GRAF200	G	120		001219	
Mediekunskap	MDE200	VG	80		000508	
Mediekommunikation A	MDK200	VG	80		000608	
Medieteknik	MDT200	G	90		001219	
Multimedia A	MUM200	G	100		001219	
***************************************	**********	***	***	****	******	*************

Noteringar

Rektor/bitr. rektor

SEngquist

Seved Engquist

Komvux Centrum Malmö

KC/99-03-15

M 905-4

Malmö stad
Komvux Kronborg

SAMLAT BETYGSDOKUMENT

Kommunal Vuxenutbildning

Datum för utfärdande
2002-06-04

Sida nr (antal sidor)
1 (1)

Antal bilagor
0

Efternamn, tilltalsnamn	Personnummer
Mangs, Peter	720304-2770
	SCB-kod: 1280 0064

Betyg: IG (Icke godkänd), G (Godkänd), VG (Väl godkänd), MVG (Mycket väl godkänd)
För grundläggande vuxenutbildning ges: IG, G, VG. För kurser påbörjade före 1 juli 1994 anges: Ett, Två, Tre, Fyra, Fem alternativt IG eller G

Koder: DK (Delkurs), LK (Lokal kurs) *** (Ej betygsatt/Ej poängsatt)

Kurs, utökat timtal, ämnesknuten praktik	Kurskod	Betyg	Poäng/ Timmar	Koder	Datum för betygssättning	Övrig upplysning
MODERNA SPRÅK, STEG 1 DANSKA	DAN1301	G	100		2002-05-30	
Engelska B	EN1202	MVG	100		2002-05-30	
ENGELSKA B	EN201	VG	40		2002-02-25	
HISTORIA A	HI1201	G	100		2002-05-30	
MATEMATIK A	MA1201	G	100		2001-12-20	
MATEMATIK B	MA1202	G	50		2002-05-30	
KÖRSÅNG A	MU1208	MVG	50		2002-05-30	
NATURKUNSKAP B	NK1202	G	100		2001-12-20	
SAMHÄLLSKUNSKAP A	SH1201	VG	100		2001-12-20	
SVENSKA B: SPRÅK-LITTERATUR-SAMHÄLLE	SV204	G	120		2001-06-06	
TYSKA C-SPRÅK B	TY206	MVG	130		2001-04-26	
**	*********	*****	*****	****	**********	**********

Noteringar:///

Lisbeth Thorssell, bitr rektor

Malmö stad
Komvux Kronborg

beslagtaget gods, 2010-11-16 09:39 diarienr: 1200-K163215-09

HÖGSKOLEVERKET
National Agency for Higher Education

Pedagogiska mätningar
Högskoleprovet
Umeå Universitet
901 87 UMEÅ

http://hogskoleprov.umu.se/hprov/

M905-4

MANGS PETER
AGNESFRIDSV 93
212 37 MALMÖ

RESULTAT AV HÖGSKOLEPROV 2001 - 10 - 27

Personnummer (år mån dag nr)	Antal rätta svar	Normerad poäng (siffror)	Normerad poäng (bokstäver)
720304-2770	82	1.3	ETT. TRE

Normeringstabell (Det är den normerade poängen som gäller vid antagning till högskolan)

Antal rätta svar	Normerad poäng	Antal prov-deltagare	Andel prov-deltagare (i%)	Antal rätta svar	Normerad poäng	Antal prov-deltagare	Andel prov-deltagare (i%)
0-33	0.0	654	2.3	71-74	1.1	2121	7.6
34-39	0.1	1049	3.8	75-78	1.2	1930	6.9
40-42	0.2	734	2.6	79-82	1.3	1757	6.3
43-45	0.3	980	3.5	83-87	1.4	1915	6.9
46-48	0.4	1126	4.0	88-91	1.5	1228	4.4
49-51	0.5	1326	4.8	92-96	1.6	1212	4.4
52-54	0.6	1465	5.3	97-100	1.7	690	2.5
55-58	0.7	2149	7.7	101-104	1.8	474	1.7
59-62	0.8	2219	8.0	105-108	1.9	281	1.0
63-66	0.9	2202	7.9	109-122	2.0	189	0.7
67-70	1.0	2153	7.7				

Totalt antal provdeltagare: 27854   Medelvärdet av normerad poäng vid detta provtillfälle: 0.94

Giltighetstid Provresultatet är giltigt i 5 år.

Nästa provtillfälle Nästa provtillfälle är 2002-04-06.
Sista dag för anmälan är 2002-02-15.

Kontrollera Kontrollera att antalet rätta svar överensstämmer med dina egna anteckningar samt att personnummer, namn och normerad poäng är helt korrekta.

Observera Om något inte stämmer ska du omedelbart anmäla detta **skriftligt** till adressen överst. **Ange alltid personnummer.**

```
FACIT     UPPGIFT NR.       1           2           3           4
                    12345 67890 12345 67890 12345 67890 12345 67890
          D
          E 1 LÄS   BABCA CBCDB ABACD BDDBA
          L 3 NOG   CAEBE ADEED CDBEE ABDEB DC
          P 7 ELF   CABBB DACAD BCBDD CBBAD
          R 8 ORD   EEBDC AEECD CEEAE CABDD EAADB ACCDD BEAAA CBABE
          O 9 DTK   CDCBA DDEDC EDECD BBEBC
          V
            BLOCK 3 INGÅR EJ! (UTPRÖVNINGSBLOCK)
```

21237 310600
BL WH95A1 (990517 ePP) Miljöpapper

beslagtaget gods, 2010-11-16 09:39 diarienr: 1200-K163215-09

M 905-4

Malmö stad
Komvux Centrum

SAMLAT BETYGSDOKUMENT

Kommunal Vuxenutbildning

Sida nr (antal sidor) 1 (1)

Datum för utfärdande
2004-01-16

Antal bilagor
0

Efternamn, tilltalsnamn	Personnummer
Mangs, Peter	720304-2770
	SCB-kod 1280126

Betyg: IG (Icke godkänd), G (Godkänd), VG (Väl godkänd), MVG (Mycket väl godkänd)
För grundläggande vuxenutbildning ges: IG, G, VG. För kurser påbörjade före 1 juli 1994 anges: Ett, Två, Tre, Fyra, Fem alternativt IG eller G

Koder: DK (Delkurs), LK (Lokal kurs) *** (Ej betygsatt/Ej poängsatt)

Kurs, utökat timtal, ämnesknuten praktik	Kurskod	Betyg	Poäng/ Timmar	Koder	Datum för betygssättning	Övrig upplysning
PERSONDATORER	DTR1206	G	100		2003-12-19	
**	*********	*****	*****	****	***********	**********

Noteringar://

Jonas Jonsson, Bitr.rektor

Malmö stad
Komvux Centrum

beslagtaget gods, 2010-11-16 09:39 diarienr: 1200-K163215-09

MediekunskapMediekunskapMediekunskapMediekunskapMediekunskapMediekunskap

Mediekunskap

17/1 - 22/12 2000

M 905-Y

Peter Mangs

Arbete i lag ARB200

Kursen ger kunskaper om självständigt arbete, övning i att arbeta i projekt mot ett utsatt mål och att informera muntligt i mindre grupper.

Webdesign DTR209

Kursen ger grundläggande kunskaper om websidors uppbyggnad och hur de läggs upp på server med FTP-program, samt att använda multimediala programvaror. Kursen ger orienterande kunskaper i informationssökning och källgranskning samt pedagogiska lösningar för struktur och navigation. Den ger kännedom om rättsliga och etiska regler för publicering.

Bild och text i tryck BTT200

Kursen ger kunskap om bilders och texters placering i förhållande till ytor och marginaler i en trycksak. Förståelse för flödet över hela produktionskedjan, från manus och originalbild fram till den färdiga produkten, så som i annonser, foldrar och häften, med hänsyn till ekonomi och kvalitet.

Datorkunskap DAA200

Kursen ger kunskaper om persondatorer och nätverk samt färdigheter i programvaror inom vald studieinriktning. Kursen utvecklar färdigheter i att söka och hantera information på Internet/Intranet. Kursen ger vissa kunskaper om datasäkerhet och lagstiftning samt om ergonomi och miljö inom datorområdet

Grafisk form A GRAF200

Kursen utvecklar den kreativa förmågan och känslan för innehåll, färg och form. Den ger kännedom om originalframställning för mångfaldigande. Övning i frihandsteckning och elektroniska färgillustrationer. Val av metod och material med hänsyn tagen till ekonomi och kvalitet.

Mediekommunikation MDK200

Kursen ger förståelse för informationens och reklamens roll och betydelse i samhället. Den ger kunskaper om de olika processer som försigår i samspelet mellan sändare och mottagare. Den ger kännedom om val av medier för olika målgrupper. Kunskaper om etiska regler och lagstiftning inom medieområdet.

Mediekunskap MDE200

Kursen ger en orientering om den historiska bakgrunden till dagens mediesituation, lokalt nationellt och internationellt. Den ger inblick i grundläggande rättsregler inom medieområdet. Kursen ger insikter om samspelet mellan medier, individ och samhälle samt förståelse för olika användningsområden av medie- marknads- och attitydundersökningar.

Multimedia A MUM200

Kursen ger grundläggande kunskaper i hur text, bild, ljud och form sammanställs till en interaktiv presentation med hjälp av modern teknik. Den ger möjlighet att utveckla ett formspråk och en kreativ förmåga och ger kunskaper i berättarteknik, manusförfattande och presentationsteknik.

Medieteknik MDT200

Kursen ger kunskaper om dagens moderna medieteknik. Den ger kunskaper om produktionsprocessens olika led och får praktiska erfarenheter av inläsning av bilder, arbete med digital kamera, CD-bränning och färg- och svartvita utskrifter. Övningar i såväl manuellt arbete som arbete med moderna programvaror för marknadsföring och information. Kursen ger kännedom om medievärldens olika yrkesområden.

Projektarbete och Projektledning FE542

Kursen ger grundläggande kunskaper och färdigheter i projektarbete och projektledning. Utifrån definitionen av "Projekt" kunna behandla alla projektets steg från idé, planering, avrapportering, utvärdering och uppföljning. Begrepp som mål, projektplan, projektbudget och projektstyrning behandlas.

Kurserna sorterar under Kunskapslyftet och motsvarar gymnasienivå.

Malmö
2000-12-22

Catharina Almebäck
Handledare

InfoKomp
UTBILDAR FÖR FÖRNYELSE

beslagtaget gods, 2010-11-16 09:39 diarienr: 1200-K163215-09

M 905-4

Intyg

Härmed intygas att

PETER MANGS
(72 03 04 – 2770)

har genomgått (**2001-08-06—2001-10-26**) i av Medborgarskolan i Malmö på uppdrag av **Kunskapslyftet** i Malmö anordnad **ORIENTERINGSKURS** inför **Vårdyrken.**

Kursinnehåll: **Omvårdnadskunskap**
Studieteknik
Nutidsorientering
Studiebesök
4 veckors väl vitsordad praktik på Oxie Vårdhem

Malmö 26 oktober 2001

MEDBORGARSKOLAN I MALMÖ

Håkan Gustafson
Utbildningsledare

Lilllemor Holm
Utbildningsledare

Medborgarskolan

beslagtaget gods, 2010-11-16 09:39 diarienr: 1200-K163215-09

Medborgarskolan

M905-4

Praktikomdöme

Under tiden 17/9 – 11/10-01

Har kursdeltagaren PETER MANGS

som ett led i **Orienteringskurs inför Vårdyrket** inom ramen för Kunskapslyftet i Malmö kommun genomfört sin praktik hos: OXIE VÅRDHEM

Följande omdöme har getts

Intresse för yrket	1 2 3 (4) 5
Fallenhet för yrket	1 2 3 (4) 5
Kreativitet	1 2 3 (4) 5
Noggrannhet	1 2 3 4 (5)
Tålamod	1 2 3 (4) 5
Initiativförmåga	1 2 3 4 (5)
Lyhördhet	1 2 3 4 (5)
Observans	1 2 3 4 (5)
Punktlighet	1 2 3 4 (5)
Ansvar	1 2 3 4 (5)

Generellt omdöme och rekommendation

Ort Oxie

2001 10 11

Eva-Britt Augustsson
Praktikhandledare

beslagtaget gods, 2010-11-16 09:39 diarienr: 1200-K163215-09

M905-4

MALMÖ HÖGSKOLA

MAH/HÄLSA OCH SAMHÄLLE
Sjuksköterskeprogrammet
Ann-Mari Campbell
Studierektor
Tel 040-6657437
E-post: ann-mari.campbell@hs.mah.se

2003-09-18

Intyg

Härmed intygas att Peter Mangs, 720304- 2770, under vårterminen 03 med godkänt resultat har genomfört följande delmoment i kurs OV1020 /omvårdnad 15p/:

Klinisk praktik 5p
Teoritentamen 5 p

Återstår klinisk praktik 5p – denna del har genomförts men ännu ej blivit godkänd.

Med det system för studieregistrering som vi använt innevarande termin registreras den här kursen för 15p för alla delmoment samtidigt. I fortsättningen kommer vi att dela upp den i delmoment som kommer att registreras var för sig.
Med detta system för registrering skulle Peter Mangs haft 10 p registrerade för vt 03.

Ann-Mari Campbell

Ann-Mari Campbell

Studierektor/sjuksköterskeprogrammet

M905-4

MALMÖ HÖGSKOLA
Hälsa och samhälle
Studieintyg för

720304-2770 PETER MANGS

Avslutade kurser	Poäng	Betyg	Datum
Introduktion till hälsa och samhälle	5.0	G	2002-10-29
Omvårdnad 6-10 p	5.0	G	2003-01-27

Prov/moment i ej avslutade kurser	Poäng	Betyg	Datum
Medicinsk vetenskap (1-15p)	(15.0)		
Medicinsk vetenskap 1-5 poäng	5.0	G	2003-02-18
Patologi	5.0	G	2003-08-25

Summa totalt: 20.0 poäng

Ovanstående är ett utdrag ur registret för studiedokumentation

Malmö den 1 december 2003

Mira Markovinovic ....
Mira Markovinovic
Institutionssekreterare

MALMÖ HÖGSKOLA
Hälsa och samhälle
205 06 MALMÖ
Tel. 040-665 70 00, Fax 665 81 00

beslagtaget gods, 2010-11-16 09:39 diarienr: 1200-K163215-09

Malmö högskola
Hälsa och samhälle
Mira Markovinovic

UT10 Visa studentuppgifter
Registerutskrift - alla uppgifter
2003-11-28

M905-4

Sida 1

Inlagd
2002-08-18

720304-2770 PETER MANGS

Adresser

Tidsbegränsad adress: (2002-08-09 - 2002-09-30) 2002-08-09
AGNESFRIDSVÄGEN 93
212 37 MALMÖ

Folkbokf.adress: AGNESFRIDSVÄGEN 93 2003-09-24
212 37 MALMÖ

Telefon: 040214209, 0736003864 2002-08-09
E-post: HSS02161@stud.mah.se 2002-08-18

Grundläggande behörighet

Förutb: MU Avgår: 91 Termin: H02
2 åk MUSIKLINJE

Påbörjade programstudier

VSSKY Sjuksköterskeprogrammet 120 p Ant: H02
Ort: 1280 Fart: 100 Kurstid: DAG Undform: NML Finform: Kull: H02

Godkänd för uppflyttning till: Programtermin 3 H03

Grupp inom program: H022 ANTAGNA HÖSTEN 2002 GRUPP 2

Registreringar och resultat

Summa poäng
Totalt vid denna högskola : 20.0
Därav
fristående kurser : 0.0
tillgodoräknade provpoäng : 0.0

Tillgodoräknade kurser/motsv: 0.0

	Poäng	Bet	Skrp	Datum
VSSKY Sjuksköterskeprogrammet Reg: H02 V03 Progterm: 1 2 Typ: FFG FFG	120 p			
*HS6001 Introduktion till hälsa och samhälle Health and Society FFG: H02 100% DAG NML 1280 1	5.0 p	G		2002-10-29
0201 Introduktion till hälsa och samhälle Examination	5.0 p	G	1	2002-10-29
*OV1012 Omvårdnad 6-10 p Nursing Scienct (7,5 ECTS credits) FFG: H02 100% DAG NML 1280 1	5.0 p	G		2003-01-27
0201 Omvårdnad (6-10p) Examination	5.0 p	G	1	2003-01-27
OV1011 Medicinsk vetenskap (1-15p) Medical Science FFG: H02 100% DAG NML 1280 1	15.0 p			
0201 Medicinsk vetenskap 1-5 poäng Examination	5.0 p	G	2	2003-02-18
0202 Medicinsk vetenskap 6-10 poäng Examination	5.0 p	U	1	2003-02-06
0203 Patologi Examination	5.0 p	G	3	2003-08-25
OV1020 Omvårdnad (11-20p) Nursing Science and clinical practise FFG: V03 100% DAG NML 1280 1	15.0 p			

beslagtaget gods, 2010-11-16 09:39 diarienr: 1200-K163215-09

720304-2770 PETER MANGS

beslagtaget gods, 2010-11-16 09:39 diarienr: 1200-K163215-09

Malmö stadsdelsförvaltningar

M905-4

Medicinskt Ansvarig
Sjuksköterska

KURSINTYG

TILL

Peter Mangs

Kursen omfattar teoretisk genomgång av läkemedelshantering omfattande ca 6 timmar. Syftet med kursen är att ge grundläggande kunskaper om läkemedelshantering och delegering inom kommunal hälso- och sjukvård mot bakgrund av Socialstyrelsens föreskrifter och allmänna råd SOSFS 1997:14.

Kursinnehåll:
Lagar och föreskrifter, avvikelsehantering.
läkemedel, verkan och biverkan. Praktiskt handhavande av läkemedel.
Kursen baseras på ett utbildningsprogram antaget
av stadsdelsförvaltningarna i Malmö.

Malmö Stadsdelsförvaltningar

19 juni 2002

Charlotte Andersson / Tertta Brinkell

beslagtaget gods, 2010-11-16 09:39 diarienr: 1200-K163215-09

M 905-4

MALMÖ HÖGSKOLA
GEMENSAM IT-SERVICE

Välkommen PETER MANGS.

Denna tjänst är fortfarande under utveckling. Om du känner dig osäker på vilka kurser du registrerats på bör du kontakta kurssekreteraren. Synpunkter på upplägget av sidan kan skickas till drift@mah.se.
När det gäller rena kursuppgifter ska du vända dig till kurssekreterare eller kursansvarig.
OBSERVERA att utskrift från denna sida EJ är giltigt som intyg.

Logga ut

Detaljerad vy

Du är registrerad på följande program:

Linjekod	Programmets namn	Poäng
VSSKY	Sjuksköterskeprogrammet (_)	120

Avslutade kurser:

Kurskod	Benämning	Datum	Betyg	Poäng
HS6001	Introduktion till hälsa och samhälle	2002-10-29	G	5.0
OV1012	Omvårdnad 6-10 p	2003-01-27	G	5.0

Ej avslutade kurser:

Kurskod	Termin	Benämning	Betyg	Poäng
OV1020	20031	Omvårdnad (11-20p) (15.0 p)		
OV1011	20022	Medicinsk vetenskap (1-15p) (15.0 p)		
		Medicinsk vetenskap 1-5 poäng	G	5.0

beslagtaget gods, 2010-11-16 09:39   diarienr: 1200-K163215-09

M905-4

2001-01 12

Härmed intygas att PETER MANGS, 720304-2770 har arbetat hos Grillhuset i Filipstad AB 556330-7692 varje sommar samt varje vinterlov under perioden 1983-90. Ca. tre månader under somrarna samt ca: en månad under vintrarna. Han har arbetat i företaget med betjäning av kunder i kassan, cafeterian samt med lagerinventarier.

Rudolf Mangs

Rudolf Mangs
N.E. 48th St.
Boca Raton
Florida 33431
USA

beslagtaget gods, 2010-11-16 09:39 diarienr: 1200-K163215-09

Folkuniversitetet
Kursverksamheten vid Lunds universitet

M 905-4

INTYG

Peter Mangs har under åtta veckor, tre tim/vecka assisterat mej i tre musikgrupper för barn och ungdomar med olika funktionshinder.

En grupp med fyra utvecklingsstörda tjejer och två grupper med vardera två killar med bl a DAMP-problematik.

Detta har gett Pater en inblick i hur man med ett terapeutiskt förhållningssätt kan arbeta med musik med dessa ungdomar.

Åsa Linder

Åsa Linder
Specialmusikledare vid Folkuniversitetet i Malmö

Malmö den 22/5 1996

beslagtaget gods, 2010-11-16 09:39 diarienr: 1200-K163215-09

M 905-4

Malmö högskola

LADOK
205 06 MALMÖ

MALMÖ HÖGSKOLA

PETER MANGS

AGNESFRIDSVÄGEN 93
212 37 MALMÖ

Studieintyg för: 720304-2770 PETER MANGS

Antagen till:
VSSKY Sjuksköterskeprogrammet 120 P

		Poäng	Betyg	Datum
*HS6001	Introduktion till hälsa och samhälle	5.0	G	021029
OV1011	Medicinsk vetenskap (1-15p)	15.0		
0201	Medicinsk vetenskap 1-5 poäng	5.0	G	030218
0203	Patologi	5.0	G	030825
*OV1012	Omvårdnad 6-10 p	5.0	G	030127

Summa totalt: 20.0 poäng

* markerar att kursen är slutförd

Intyget omfattar resultat inlagda i LADOK t o m 2003-09-24.
Du kan med hjälp av din studentdatoridentitet kontrollera dina kurs-registreringar och godkända resultat på prov och helkurs. Underkända resultat visas dock inte. Logga in på http://hastur.mah.se/ladok/ .

Medborgarskolan
MALMÖ

M 905-4

INTYG

Härmed intygas att

Peter Margl

med personnummer 720304-2776 har sökt och är antagen (**2001-08-06—2001-10-26**) till en av Medborgarskolan i Malmö anordnad

ORIENTERINGSKURS inför vården
VÅRDORK 12737

inom **Kunskapslyftet**

som omfattar heltid Månd – Torsd 08.30 – 14.30 Fredag 08.30 – 12.00. Dessutom ingår 4 veckors praktik, arbetsplatsens tider.

Malmö, den 01 08 06

MEDBORGARSKOLAN I MALMÖ

Håkan Gustafson
Utbildningsledare

Postadress
Box 17170
200 10 Malmö
malmo@medborgarskolan.se

Besöksadress
S. Förstadsgatan 23 A
Holmgången

Telefon
040-10 05 70
Fax
040-23 40 87

Organisationsnummer
846000-8660

Bankgiro
571-7640
Postgiro
43 18 72-1

Malmö stad

M 905-4

Tjänstgöringsintyg

Malmö Stad
Sdf Husie
Box 9087
200 39 Malmö

Persnr: 720304-2770
Namn: Mangs Johan Peter
Adress: Agnesfridsvägen 93
Postnr: 212 37 **Postadress:** Malmö
Telnr: 040-219086

TIMANSTÄLLNINGAR

Anställd som	From	Tom	Timmar	Arbtillfällen	Placering
Ekonomibiträde	1990-10-01	1990-12-31	29,50	3	Sjukvårdsförvaltningen
Vårdare psykv	2002-05-01	2002-11-30	380,67	55	Sdf husie

ÖVRIGA UPPLYSNINGAR

Kontaktperson:
Tel:

Betyg utfärdas endast vid anställningens slut och om anställningen varat i mer än sex månader i följd

Malmö 030815
Ort och Datum

K. Ekholm
Underskrift

Personalavdelningen
Arbetsplats

346218
Tel

K Ekholm
Namnförtydl.

Pers.ass
Befattning

M905-4

2001-01 12

Härmed intygas att PETER MANGS, 720304-2770 har arbetat hos Grillhuset i Filipstad AB 556330-7692 varje sommar samt varje vinterlov under perioden 1983-95. Ca. tre månader under somrarna samt ca: en månad under vintrarna. Han har arbetat i företaget med betjäning av kunder i kassan, cafeterian samt med lagerinventarier.

Rudolf Mangs

Rudolf Mangs
N.E. 48th St.
Boca Raton
Florida 33431
USA

VHS
Antagning

M905-4

KONTROLLBESKED Sid 1

Antagningsavdelningen
Besökstid 10.00-12.00 MÅ & TO
Telefontid 09.00-12.00 MÅ - FR

Telefon 08 / 545 51 545

2004-05-31

MANGS, PETER

AGNESFRIDSVÄGEN 93
212 37 MALMÖ

Anmälningsnummer **8 643**
Personnummer 720304-2770
Personlig sifferkod 049652

VHS har registrerat din anmälan och hittills redovisade meriter samt gjort en preliminär bedömning. Kontrollera uppgifterna noga. Läs HELA beskedet. Om du anser att någon uppgift / bedömning är felaktig, ska du skriftligen meddela VHS detta omgående. Alla ev komplette-ringar leder till omprövning av anmälan. Slutlig bedömning får du i det nationella antagningsbesked som beräknas vara dig tillhanda 13-16 juli.

Många frågor kan du få svar på genom att läsa anmälningskatalogen. På VHS hemsida - www.vhs.se - finns bl a läsanvisningar till kontrollbeskedet. För att dessutom se uppgifter som rör just din an-mälan kan du behöva din personliga sifferkod, som anges i anslutning till anmälnings- och personnummer ovan.

Frågor om möjligheten att antas eller om vilken poäng som kommer att fordras kan inte besvaras.

Observera, att samtliga kompletteringar ska skickas till:
VHS - 833 82 STRÖMSUND.

Kontrollbesked skickas numera via Internet eller per brev. Kontakta VHS om du vill byta sätt att få besked på. Du kan ändra under hela antagningsperioden.

Sökalternativ och preliminär bedömning

Nr	Anmkod	Utbildning/högskola	Poäng	Urvalsgrupp, din poäng BG	HP	HA
01	790372	TANDTEKNIKERUTB MALMÖ HÖGSKOLA MALMÖ	120	15,84	1,30	1,30

1616

M905-4

VERKET FÖR HÖGSKOLESERVICE

KONTROLLBESKED Sid 2
2004-05-31 720304-2770

Betyg

1991 MUSIKLINJE
FULLSTÄNDIG STUDIEKURS

Ämne	Betyg	Åk eller Etapp	Ämne	Betyg	Åk eller Etapp
SV SPRÅKET	2	2	RÖRELSE	D	2
SV LITT	2	2	KLAVERINST	3	2
ENG SÄRSK	4	2	KNÄPPINSTR	5	2
HISTORIA	2	2	KÖRSÅNG	D	2
SAMHÄLLSK	2	2	ENSEMBLE	D	2
MATEMATIK	2	2	FRI MUSIK	D	2
MU HIST OR	1	2	IDR/GYMN	2	2
ALLM MUSIK	3	2	TYSKA B	1	2

Enstaka betyg

Ämne/Kurs	Betyg	Årskurs	Etapp
ARBETE I LAG	G		
BILD,TEXT I TRYCK	VG		
DATORKUNSKAP	VG		
WEBBDESIGN	VG		
GRAFISK FORM A	G		
MEDIEKUNSKAP	VG		
MEDIEKOMMUNIKATION A	VG		
MEDIETEKNIK	G		
MULTIMEDIA A	G		
Matematik A	G		
Samhällskunskap A	VG		
SVENSKA B	G		
TYSKA C-SPRÅK B	MVG		
Naturkunskap B	G		
DANSKA STEG 1	G		
Engelska B	MVG		
ENGELSKA B	VG		
Historia A	G		
Matematik B	G		
Körsång A	MVG		
LOKAL KURS	VG		

Arbetslivserfarenhet

Godkänd arbetslivserfarenhet År: 4 Mån: Dagar:20

From	Tom	Omf	Kommentar
1983-06-01	1987-08-30	0	UNDERKÄND PERIOD
1988-12-01	1988-12-31	0	UNDERKÄND PERIOD
1989-12-01	1989-12-31	0	UNDERKÄND PERIOD
1990-12-01	1990-12-31	0	UNDERKÄND PERIOD

Din godkända arbetslivserfarenhet är kortare än de 5 år som kan ge 0,5 poäng i provurvalet.

M905-4

VERKET FÖR HÖGSKOLESERVICE KONTROLLBESKED Sid 3
2004-05-31 720304-2770

Provresultat m.m.

HÖGSKOLEPROV	2001-10-27	1,3

Kompletterande handlingar ska vara VHS tillhanda senast 2004-06-15.

Komvux
KRONBORG MALMÖ

SAMLAT BETYGSDOKUMENT
Kommunal vuxenutbildning

Datum för utfärdande
2001-06-08

Sida nr (antal sidor)
1(1)

Antal bilagor
0

M9054

Efternamn, tilltalsnamn	Personnummer
MANGS, PETER	720304-2770
	SCB-kod
	1280 0064

Betyg: IG (Icke godkänd), G (Godkänd), VG (Väl godkänd), MVG (Mycket väl godkänd)
För grundläggande vuxenutbildning ges: IG, G, VG. För kurser påbörjade före 1 juli 1994 anges: Ett, Två, Tre, Fyra, Fem alternativt IG eller G

Koder: DK (Delkurs), LK (Lokal kurs) *** (Ej betygsatt/Ej poängsatt)

Kurs, utökat timtal, ämnesanknuten praktik	Kurskod	Betyg	Poäng/ Timmar	Koder	Datum för betygssättning	Övrig upplysning
SVENSKA B: SPRÅK-LITTERATUR-SAMHÄLLE	SV204	G	120		010606	
TYSKA C-SPRÅK B	TY206	MVG	130		010426	
********************************	*********	******	*****	****	********	******

Noteringar

Rektor
LISBETH THORSSELL, BITR REKTOR

Komvux KRONBORG MALMÖ

UTBILDNING MALMÖ STAD

01.01 Printcom Tel. 0120-853 00 AM 110007

beslagtaget gods, 2010-11-16 09:39 diarienr: 1200-K163215-09

Skolans namn
HERMODSDAL
Rektorsområde
HERMODSDAL
Kommun
MALMÖ

SLUTBETYG
Grundskolan

M905-4

Datum
1988-06-10

Elevens namn: MANGS, PETER
Personnummer: 720304-2770

Eleven har efter årskurs 9 avslutat sina grundskolstudier enligt 1980 års läroplan för grundskolan och därvid erhållit följande betyg:

Ämne/Ämnesgrupp	Betyg[1] Bokstäver/Anm	Siffra	Ämne/Ämnesgrupp	Betyg[1] Bokstäver/Anm	Siffra
Barnkunskap	TRE	3	Samhällsorienterande ämnen[3]	FYRA	4
Bild	TRE	3	Geografi	********	
Engelska allmän kurs	********		Historia	********	
särskild kurs	FEM	5	Religionskunskap	********	
Hemkunskap	FYRA	4	Samhällskunskap	********	
[2]	********		Slöjd	FYRA	4
Idrott	FYRA	4	Svenska	FYRA	4
Matematik allmän kurs	FYRA	4	Svenska som andraspråk	********	
särskild kurs	********		Tillval	FYRA	4
Musik	FEM	5	Tillvalskurser under högstadiet: TYSKA, 3-ÅRIG KURS		i åk 7 ht
Naturorienterande ämnen[3]	********		TYSKA, 3-ÅRIG KURS		i åk 7 vt
Biologi	FYRA	4	TYSKA, 3-ÅRIG KURS		i åk 8 ht
Fysik	TRE	3	TYSKA, 3-ÅRIG KURS		i åk 8 vt
Kemi	FYRA	4	TYSKA, 3-ÅRIG KURS		i åk 9 ht
Teknik	FYRA	4	TYSKA, 3-ÅRIG KURS		i åk 9 vt

[1] Betygsskalan är 1 – 5. Högsta betyg är 5.
[2] Hemspråk
[3] I naturorienterande ämnen och samhällsorienterande ämnen ges antingen var för sig ett sammanfattningsbetyg eller betyg i vart och ett av tillhörande delämnen. Betygsrutor till ämnen där betyg ej föreligger, spärras.

MALMÖ HERMODSDALS REKTORSOMRÅDE

Rektor
IVAN PERSSON

Klassföreståndare
SANDÉHN, KENNETH

Jkt 1986

CareMatch®
- for ansøger og virksomhed

M 905-4

Undersköterska till hemtjänst med handicappade i Köpenhamn - fastanställning

CareMatch har blivit ombedd att till mycket välfungerande hemtjänst med special i handicappade at söka duktig underskötarska från Sverige till fastanställning.

Dom handicappade er yngre mellan 18 och 65 år och har som oftast har dom en fysisk handicap. Anställningen er fördelaktig – du får det mesta som du behöver levererat och vissa ställen massage 2 gånger i månadan. Du arbetar varje 4. helg och har inflytan på dina arbetstidar.

Du skal vara språkkunnig for att det forventas at du snabbt kan lära dig dansk liksom erfarenhet med medicinhantering er en stor fördel.

Du får en fördelaktig lön, pensionsavtal där 12 % av din lön läggs på och naturligtvis 5 veckors semester. Vid ev. sjukdom betalar din arbetsplats dig full lön från dag 1.

Har du särskild kompetens inom något område eller speciella intresseområden kommer dessa att ligga som utgångspunkt vid din anställning och användas som mål i din nya ställning.

Du får:

- Skräddarsydd introduktion till din ställning via erfaren kollega anpassad dina behov
- Löpande utvecklingssamtal, som garanterar din kompetens utveckling
- En arbetsgivare utöver det vanliga, som valt att prioritera trivsel och utveckling mycket högt
- Professionell vägledning av CareMatch från det ögonblick du svarar på denna annons

Det rör sig om spännande arbetsplatser med goda meriter, en stark och omsorgsfull arbetsgivare samt goda kolleger. Din insatts belönas med god overenskomstmässig lön. Tidpunkt för anställning efter avtal.

Arbetsplatserna önskar det bästa för sina anställda och har därför valt att använda professionell rekrytering, så att dina förväntningar till tjänsten blir infriade.

Ring gärna till rekryteringskonsulent Mads Henriksen på **telefon (+45) 30 950 958.**

CareMatch ApS
Falkoner Alle 54, 1
2000 Frederiksberg
post@carematch.dk

www.carematch.dk

CareMatch tager ansvar for, at du som ansøger får det job der indfrier dine forventninger. Vi støtter dig i dine valg og tilbyder fra starten en personlig konsulent til professionel vejledning og støtte. Derved har du sikkerhed for at din nye arbejdsplads passer til dig.

Mån. kl. 11⁰⁰

beslagtaget gods, 2010-11-16 09:39 diarienr: 1200-K163215-09

M965-4

Fridhems folkhögskola SVALÖV

KURSINTYG

från 34 veckors musiklinje

1991-08-20--1992-05-12

Första årskursen

Mangs, Peter

720304-2770

Undervisnings-timmar	Ämnen
90	SAMSPEL
180	IMPROVISATION
~~150~~	~~RYTMIK~~
60	GEHÖR
~~60~~	~~MUSIKTEORI~~
30	MUSIKALISKT HANTVERK
30	INLÄRNINGSPSYKOLOGI / METODIK
60	MUSIK OCH SAMHÄLLE
90	STUDIOTEKNIK
100	PROJEKTARBETE: Konsertveckor i Svalöv med omnejd, uppläggning av konsert och turné
40	PROJEKTARBETE: Turné inom Sverige

Elever med undervisning i blåsinstrument har deltagit i storbandsundervisning

Elever med undervisning i sång har deltagit i sångensemble

Deltagit i undervisning i följande instrument: El-bas (30 tim)
Trummor (15 tim)
– (– tim)

I övrigt antecknas ——

Svalöv 92-05-12

Anna Klara Arvidsson
Anna-Klara Arvidsson
rektor

Fridhems folkhögskola, Box 123, 268 22 Svalöv, Tel 0418- 650 35

Pf CJ

Polismyndighet
Skåne

PM angående beslag

2010-1200-BG15081-10, Innehåll i pärm 2

Signerad av

Signerad datum

Enhet
50UTR, Utredningssektion

Diarienr
1200-K163215-09

Uppgiftslämnare	Datum	Tid
Granvik, Dan	2010-11-16	14:08

Beslag verkställt	Material för analys
Nej	Nej

Mottaget	Mottaget datum	Tid

Sätt på vilket uppgift lämnats

Upprättad av
Dan Granvik

Uppgiften avser

Uppgift

Ur pärm märkt med nr 2 (polisens märkning) har följande kopierats:

INNEHÅLL I PÄRMEN – EJ KOPIERAT

- Uppgifter från Skatteverket samt försäkringskassan gällande Abbas-Al-Jawahiri f 75, skriven på Agnesfridsvägen 93 under 2004. (Uppgiften redovisad i annat PM)
- Kontouppgifter BO-Lina (Öppnande av hemsida och E-postkonto)
- Försäkringsbrev från Bolaget Vesta daterat 100104 gällande hemförsäkring
- Diverse handlingar från Försäkringskassan
- Handlingar med kontaktperson inom Svets och Plåt, Verkstadsteknik samt utbildningsnummer .Utbildningsnummer 42312 och 42316. Kontaktperson Lernia: Stefan Byfors 0702-884138
- Utdrag från Wikipedia: Artikel om United States Bill of Rights
- Artikel om att utforma ett säljbrev
- Utdrag om grunderna i pokerspel
- Diverse sångtexter
- Förklaringar på uttryck samt rörelser inom kampsporten

Polismyndighet
Skåne

PM angående beslag

2010-1200-BG15081-10, Innehåll i pärm 2

Signerad av

Signerad datum

Enhet
50UTR, Utredningssektion

Diarienr
1200-K163215-09

Uppgiftslämnare	Datum	Tid
Granvik, Dan	2010-11-16	13:37

Beslag verkställt	Material för analys
Nej	Nej

Mottaget	Mottaget datum	Tid

Sätt på vilket uppgift lämnats

Upprättad av
Dan Granvik

Involverade personer	Personnummer/Orgnr	Roll
Al-jawahiri, Abbas		Berörd person

Uppgiften avser

Uppgift

Från pärm benämnd med nr 2 anträffades en handling som tyder på att Mangs haft en inneboende på Agnesfridsvägen 93 under 2004.
Brev från skatteverket tyder på detta.

Namn på inneboende:
Al-Jawahiri, Abbas f. 75. (Personuppgifter redovisas på separat handling)

Polismyndighet
Skåne

PM angående beslag

2010-1200-BG15081-10, Innhåll i pärm nr 3

Signerad av

Signerad datum

Enhet
50UTR, Utredningssektion

Diarienr
1200-K163215-09

Uppgiftslämnare	Datum	Tid
Granvik, Dan	2010-11-16	16:07

Beslag verkställt	Material för analys
Nej	Nej

Mottaget	Mottaget datum	Tid

Sätt på vilket uppgift lämnats

Upprättad av
Dan Granvik

Uppgiften avser

Uppgift

Från **<u>pärm märkt nr 3</u>** (polisens märkning) har följande kopior gjorts

Diplom och certifikat från Taekwon-Do och Budosport med foto på Mangs

Foto på Fursten Machiavelli samt förklaring om hans åsikter

Kopia på personligt brev från Peter Mangs till doktor Patrik, bilaga 2

ÖVRIGT INNEHÅLL I PÄRM 3 SOM INTE KOPIERATS

- Artikel på tyska om autism
- En mängd journalanteckningar på Peter Mangs från olika Psykiatriavdelningar. En del av dessa har understrukits med gul penna.
- Tidskrifter med namnet Makt över sitt liv
- Diverse ansökningar om journalförstöringar.
- Diverse uttalanden och beslut gällande förstöring
- Litteraturförslag om Aspergerverksamheten

M905-7

INTERNATIONAL TAEKWON-DO AND BUDOSPORTS FEDERATION

국제태권도련맹 하유도련맹

KUP - CERTIFICATE

급수여증

NAME: Mangs, Peter

DATE OF BIRTH: March 4th 1972

NATIONALITY Swedish

YOU ARE HEREBY CERTIFIED THAT
THE FEDERATION HAS GRANTED

1st Kup 급

PYON MOO SUL

TO ACCORDANCE WITH IST RULES
AND REGULATIONS

ON THIS **6th** DAY OF **December** 2003

EXAMINER

J. Rasmussen

M905-7

LIFETIME MEMBERSHIP CERTIFICATE

BE IT KNOWN THAT

PETER MANGS

AS OF NOVEMBER 17TH 2003

IS A **LIFETIME MEMBER** OF THE

INTERNATIONAL TAEKWON-DO AND BUDOSPORTS FEDERATION

Grand Master Jürgen Paterok
ITBF President

Uplengen, Germany, 2003 November 17th

M905-7

MASTER LION`S PYON MOO SUL * 雷庸大师拳击站 * Self-Defence

Certificate Of Rank

Thil Il To Certify That

MASTER LION`S PYON MOO SUL * 雷庸大师拳击站 * Self-Defence

YuKupCha

Peter Chameleon Mangs

Has Attained The Rank With Respect & Disiplin Of BuDo
To The Rank And Grade Of

Brown Belt 2 Kup

In The Martial Art Style Of

Pyon Moo Sul

Vice/President Pyon Moo Sul
BooSahBumNim/Ass-Instructor
Sune Bear Henriksson
Red Belt 1 St Kup

Sune Henriksson

Learn to live
-
Live to learn

Founder Of Pyon Moo Sul
KwanJangNim/Master-Instructor
Jörgen Lion Rasmussen
Black Belt 6 Th Dan

Jörgen Rasmussen

City/Country:
Malmö/Sweden
Date: 1/2-2003.

Certified By
The Board Of
Pyon Moo Sul
Directors

MLKS

教练：尤根·雷庸·拉斯穆森

冉兆榮

RanZhaoRong

beslagtaget gods, 2010-11-16 16:07 diarienr: 1200-K163215-09

M90J-7

PYON MOO SUL WORLD FEDERATION
THE INDEPENDENT MARTIAL ARTS FEDERATION

雷庸大师拳击立占
雷庸大师拳击自卫学校

认書入用憲法評議員
評議員認める序列確
自主的武士階級連合会

THIS IS TO CERTIFY THAT

YUKUPCHA

MR.PETER CHAMELEON MANGS

HAS ATTAINED THE HONORED RANK AND BEST RESULTS WITH RESPEKT & DICIPLIN OF BUDO AS AN TRUE MASTER OF THE ART TO THE RANK AND GRADE OF

PURPLE BELT 3 RD KUP

IN THE MARTIAL ART STYLE OF

PYON MOO SUL

AND ARE ALSO DULY RECOGNIZED BY

MASTER LION´S PYON MOO SUL SELF-DEFENCE SCHOOL.

CITY/COUNTRY:
MALMÖ/SWEDEN
DATE: 1/12-2001.

教练 尤根·雷庸·拉斯穆森

冉兆榮
RanZhaoRong

MLKS

Sune Henriksson

PROMOTING BOARD MEMBER
INSTRUCTOR/EXAMINER
VICE PRESIDENT
MR.SUNE BEAR HENRIKSSON

Rasmussen

HEADMASTER & FOUNDER
KWANJANGNIM/MASTER
JÖRGEN LION RASMUSSEN 6 DAN
PRESIDENT OF PYON MOO SUL

beslagtaget gods, 2010-11-16 16:07 diarienr: 1200-K163215-09

M905.7

FURSTEN

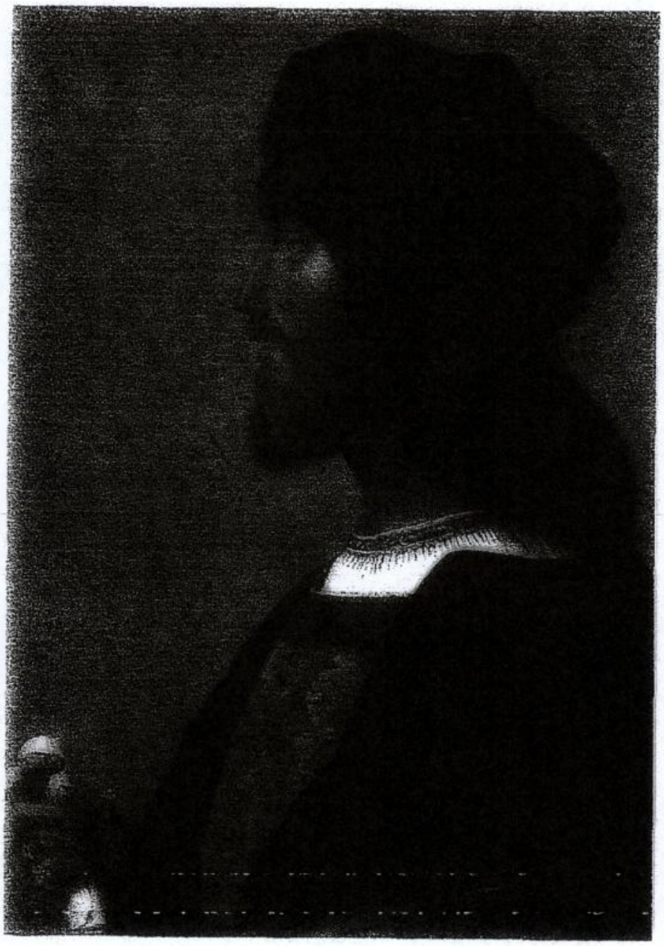

Niccolò Machiavelli

NATUR OCH KULTUR

beslagtaget gods, 2010-11-16 16:07 diarienr: 1200-K163215-09

M905-7

tion, typisk för Medelhavsområdet. Hög macchia kan bestå av t.ex. stenek, aleppotall, pinje och lager, låg macchia av myrten, vildoliv, ginst. □

MacDonald, Jeanette, 1907–65, amerikansk filmskådespelerska och sångerska, stor stjärna på 1930-talet i många operettfilmer.

MacDonald, Ramsay, 1866–1937, engelsk politiker, en av labourpartiets grundare och dess ledare 1911–14 samt 1922–31, premiärminister 1924 och 1929–35.

Mach [max], Ernst, 1838–1916, österrikisk fysiker och filosof, som genom sin kritiska granskning av fysikens, särskilt mekanikens principer banade väg för relativitetsteorin. Jfr *machtal*.

Machel [-ʃɛl], Samora, 1933–86, 1970 ledare för den moçambikiska befrielserörelsen Frelimo, från 1975 det självständiga Moçambiques president. Omkom i en flygolycka.

machete [matʃe̜te], lång, bredbladig kniv för skogsröjning m.m. särskilt i Sydamerika.

Machiavelli, Nicolò, 1469–1527, italiensk ämbetsman och författare. Hans berömmelse bygger på de två statsvetenskapliga verken *Il principe* (*Fursten*, 1513, publ. 1532) och *Discorsi*. I Fursten hävdar M. bl.a. statsnyttan som överordnad princip över moraliska hänsyn.

machiavellism, politik som inte skyr några medel för att nå sitt mål, egennyttig och samvetslös politik.

machismo [maki̜smu, matʃismu], span., manlighetsdyrkan, aggressiv manschauvinism.

macho [matʃo], som utmärks av machismo; aggressivt manlig (person).

machtal [mak-], *mach* (efter E. Mach), kvoten mellan hastigheten hos en flygande kropp och ljudhastigheten på flyghöjden i fråga. Vid havsytan innebär mach 1 en hastighet av nära 1 250 km/tim, mach 2 nära 2 500 km/tim osv.

Machu Picchu [ma̜tʃu pi̜ktʃu], befäst inkastad i Urubambadalen i s.ö. Peru på ca 2 500 m höjd, övergavs troligen då spanjorerna erövrade inkariket på 1500-talet. Återupptäcktes 1911. På

inkl.
River
sjön
Slavs
MacLa
amer
show
Ungk
Ömhe
fiska
MacLe
engel
tyrsr
rats,
(1957
Maclea
friher
nomf
ne en
blev n
Macmi
1894-
ker, p
avvec
i Afril
Macph
96, sk
let *O*
nydik
han u
gaelis
Mad [n
skämt
s.k.
1960–
Madaga
repub
några
till yta
med f
brant
skog),
klima
arter
är frä
urspru
afrika
indier
hör in
kristn
språk
indon

Bäste Herr doktor Patrik! 2002-08-30

Jag har ringt till rättspsyk och bett dem skicka tillbaks min akt till dej. Jag gillade inte känslan av att det hette rättspsyk, inte heller att jag skulle känna mej som nåt ”fall”. Jag har aldrig gjort något dumt och tänker inte heller göra det. Jag gillar inte heller tanken på att fler människor skall känna till min akt. Jag sökte upp psykvården för att se om det blev något anmärkningsvärt av en blodflödesmätning i relation till min trepanering – resten kom till av situationen ”att sitta hos en psykolog”. Situationen framkallar en syn på det hela som ett problem istället för ett konstaterande av att ”man är som man är”. Mina symptom kommer av bristen på socialt umgänge.

Nu när jag börjar utbildningen till SSK och har jobb som funkar bra mellan terminerna funkar allt bra.
Om du kunde svara kortfattat på om det var något anmärkningsvärt med mätningen som vi gjorde så vore det bra, men jag vill inte att fler ska känna till det helssom nåt ”fall”. Annars glömmer vi det tycker jag. För övrigt är chansen liten att det är nåt fel.

Jag är dock intresserad av vidare samtal med psykolog. Jag skulle vilja göra musik och presentera den för en betald psykolog och på så sätt komma igång med musiken. Det viktiga är att jag får en ”deadline”, så att jag har press på mig att producera ett resultat. Har jag ingen att presentera musiken för blir det aldrig av att jag gör nån musik. Vi sätter upp mål om jag skall nå – det är viktigt. Det är ju bara en psykologisk spärr som jag upplever, jag har en väldigt psykologisk/filosofisk syn på musikskapandet och musikens struktur. Samtalen kunde vara en sorts ”coaching” för att så småningom kunna leda till nåt jobb/social relation där jag kunde skapa något för andra människor.
Detta är ett sätt att aktivt lösa problem istället för att diskutera problem. Jag skulle vilja avfokusera från problemet genom att koncentrera mej på att skapa. Jag är en duktig musiker med ett litet socialt handikapp. Jag är helt enkelt trött på bristen av intelligens/variation i min omgivning då jag upplever mej själv som överintelligent.
Detta brev kan fungera som en stomme till ett beslut om vem som vill vara psykolog åt mej – om ni vill åta er uppgiften. Dom sa i receptionen att Robin var i Lund eller nåt, jag hade varit intresserad av att fortsätta hos honom…

Med vänlig hälsning, Peter Mangs

Polismyndighet
Skåne

PM angående beslag

2010-1200-BG15081-10, Innehåll i pärm 4

Signerad av

Signerad datum

Enhet
50UTR, Utredningssektion

Diarienr
1200-K163215-09

Uppgiftslämnare	Datum	Tid
Granvik, Dan	2010-11-17	15:41

Beslag verkställt	Material för analys
Nej	Nej

Mottaget	Mottaget datum	Tid

Sätt på vilket uppgift lämnats

Upprättad av
Dan Granvik

Uppgiften avser

Uppgift

Innehållet i pärm 4 (polisens märkning)

Pärmen benämns på utsidan med texten Ryssland och Danmark och innehåller handlingar från arbetet i Danmark samt flygbiljett till Ryssland och tillhörande ansökningar. **Dessa redovisas i särskilda PM**

Handlingar i pärmen (kopierade)

Längst bak i ärmen sitter ihophäftat uppgifter med bland annat passfoto och resehandlingar till Ryssland 061019--061022 från

Svedu, Alf Henrik Georg [redacted], Järngatan 2A, Lund

Övrigt i pärmen som inte har kopiserats

Häfte med innehållet: Viktigt att veta om att arbeta i Danmark

Handlingar med texten A-Kassa för dig som bor i Sverige och arbetar i Danmark

Internetutdrag om Ryska ambassaden i Sverige

PM angående beslag

2010-1200-BG15081-10, Innehåll i pärm 4

Signerad av

Signerad datum

Polismyndighet
Skåne

Enhet
50UTR, Utredningssektion

Diarienr
1200-K163215-09

Uppgiftslämnare	Datum	Tid
Granvik, Dan	2010-11-17	16:12

Beslag verkställt	Material för analys
Nej	Nej

Mottaget	Mottaget datum	Tid

Sätt på vilket uppgift lämnats

Upprättad av
Dan Granvik

Uppgiften avser

Uppgift

I beslag 2010-1200-BG15081-10, pärm nr 4 (polisens märkning) fanns bifogad flygbiljett med handlingar i ett plastat fodral.

Bland dessa handlingar låg ett visitkort med namnet

Anisa Nur
Arbetsmarknadssekreterare
Fosie Stadsdelsförvaltning
V.Hindbyvägen 14
Malmö
Tfn 040-344594
0708-815361

Pärmen innehöll även handlingar för bokning av hotel, betalning av resan samt diverse visumansökningar

ÖVRIGT INNEHÅLL I DENNA PÄRM REDOVISAT I ANNAT PM

M905-10

IATA

Passenger ticket & baggage check

Subject to Conditions of Contract in this Ticket. This Ticket is Not Valid and Will Not be Accepted for Carriage Unless Purchased from the Issuing Carrier or its Authorised Travel Agent.

International Air Transport Association

EXCHANGE WECHSEL CAMBIO

FOREX has 70 exchange branches in Sweden, Denmark, Finland and Norway.
We offer you the best exchange rates and lowest commission compared to other banks.

Welcome to FOREX!

www.forex.se www.forex.no www.forex.fi www.forexvaluta.dk

FOREX

MORE MONEY FOR YOUR MONEY

M905-10

Anisa Nur
Arbetsmarknadssekreterare
Fosie Arbets-och Utvecklingscenter

FOSIE STADSDELSFÖRVALTNING
Västra Hindbyvägen 14
21 458 Malmö
Tel. 040-344594, Mob. 0708-815361
Fax. 040-344647
anisa.nur@malmo.se
www.malmo.se

Malmö stad

M905-10

ВОЛГОГРАД
VOLGOGRAD
HOTEL
Карта гостя
Guest card
400131, г. ВОЛГОГРАД, ул. МИРА, 12
телефон (8442) 40-80-30/31, факс (8442) 40-80-33
WWW.HOTELVOLGOGRAD.RU

M905-10

PASSENGER COUPON

BOARDING PASS 7

MANGS/PETERMR

VOLGOGRAD
MOSCOW SVO
AEROFLOT RUSSIAN AIR

CARRIER/FLIGHT CLASS
SU 730 V 22OCT0705

GATE	BOARD TIME	SEAT	SMOKE

ADDITIONAL SEAT INFORMATION

PCS CK. WT. UNCK. WT. SEQ. NO. PCS CK. WT. UNCK. WT.

BAGGAGE ID NO.

DOCUMENT NUMBER 555 1711473877 4 CK

THIS TICKET IS NOT VALID AND WILL NOT BE ACCEPTED FOR CARRIAGE UNLESS PURCHASED FROM THE ISSUING CARRIER OR ITS AUTHORIZED TRAVEL AGENT

PASSENGER COUPON / КУПОН ДЛЯ ПАССАЖИРА

AEROFLOT Russian Airlines

NAME OF PASSENGER / ФАМИЛИЯ ПАССАЖИРА
MANGS/PETERMR

FROM / ОТ VOLGOGRAD /VOG
TO / ДО MOSCOW /SVO

AEROFLOT
TERMINAL

FLIGHT NO / № РЕЙСА CLASS / DATE КЛАСС / ДАТА TIME / ВРЕМЯ
SU 730 Y 22OCT 07:05

GATE / ВЫХОД	BOARD TIME / ВРЕМЯ ПОСАДКИ	SEAT / МЕСТО
	06:35	07D

PCS / КОЛ МЕСТ WT / ВЕС SEQ NO 017

BAGGAGE ID NUMBER / № БАГАЖНОЙ БИРКИ

Z35/VOG

PASSENGER COUPON / КУПОН ДЛЯ ПАССАЖИРА

AEROFLOT Russian Airlines

NAME OF PASSENGER / ФАМИЛИЯ ПАССАЖИРА
MANGS/PETER

FROM / ОТ MOSCOW /SVO
TO / ДО COPENHAGEN /CPH

SCANDINAVIAN AIRL
TERMINAL 2

FLIGHT NO / № РЕЙСА CLASS / DATE КЛАСС / ДАТА TIME / ВРЕМЯ
SK 735 M 22OCT 15:4

GATE / ВЫХОД	BOARD TIME / ВРЕМЯ ПОСАДКИ	SEAT / МЕСТО
8	15:15	22C

PCS / КОЛ МЕСТ WT / ВЕС SEQ NO 097

BAGGAGE ID NUMBER / № БАГАЖНОЙ БИРКИ

W94/SVO

M905-10

05
PASSENGER TICKET AND BAGGAGE CHECK 2178 G
SUBJECT TO CONDITIONS OF CONTRACT
ISSUED BY

DATE OF ISSUE 12OCT07 PASSENGER RECEIPT 1 OF 1

IATA-BSP
AEROFLOT RUSSIAN AIR GDSL Z7YM9PB 7YM9PB SE
ISS. AGT. ID./PLACE OF ISSUE
AKILLES TST TRAVEL/MALMO 80210480
NAME OF PASSENGER
MANGS/PETERMR 0
FARE BASIS | TOUR CODE | INVALID BEFORE | INVALID AFTER
NOT VALID FOR*****RETAIN THIS RECEIPT***
TRANSPORTATION*THROUGHOUT YOUR JOURNEY*
ENDORSEMENTS/RESTRICTIONS
VALID ON SU/NONREF
PNR CODE MKS7LS /1G
CONJ. TKT. NO.
ORIGINAL ISSUE
ISSUED IN EXCHANGE FOR
FARE CALCULATION
CPH SU X/MOW SU VOG M302.20SU X/MOW SU CPH M302.20 NUC604.40END ROE5.44956

FARE	DKK3295	EQUIV. FARE PAID	SEK4055
TAX/FEE/CHARGE	SEK152ZO	FORM OF PAYMENT	NONREF
TAX/FEE/CHARGE	SEK736YQ		
TAX/FEE/CHARGE			
TOTAL	SEK4943		

****

STOCK CONTROL NUMBER TX 95482661464922
DOCUMENT NUMBER 0 555 1711473877 2
DO NOT MARK OR WRITE IN THE WHITE AREA ABOVE

PASSENGER COUPON
PH
.VO SU 216 V 19OCTVAP3MEU
.OG SU 725 V 19OCTVAP3MEU
.VO SU 730 V 22OCTVAP3MEU
.PH SU 1433 V 22OCTVAP3MEU
TO

CARRIER/FLIGHT	CLASS/DATE	TIME	
GATE	BOARD TIME	SEAT	SMOKE

ADDITIONAL SEAT INFORMATION
****
NOT VALID FOR TRAVEL
DOCUMENT NUMBER
555 1711473877 2

THIS TICKET IS NOT VALID AND WILL NOT BE ACCEPTED FOR CARRIAGE UNLESS PURCHASED FROM THE ISSUING CARRIER OR ITS AUTHORIZED TRAVEL AGENT

OPATB 2
Printed by HUMMEL Data Media Division, Magstadt - Germany - F 1669/1 - 07/05

M905-10

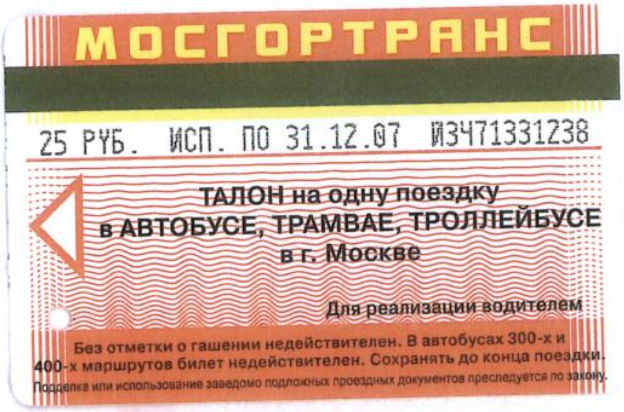
МОСГОРТРАНС
25 РУБ. ИСП. ПО 31.12.07 И3471331238
ТАЛОН на одну поездку
в АВТОБУСЕ, ТРАМВАЕ, ТРОЛЛЕЙБУСЕ
в г. Москве
Для реализации водителем
Без отметки о гашении недействителен. В автобусах 300-х и 400-х маршрутов билет недействителен. Сохранять до конца поездки.
Подделка или использование заведомо подложных проездных документов преследуется по закону.

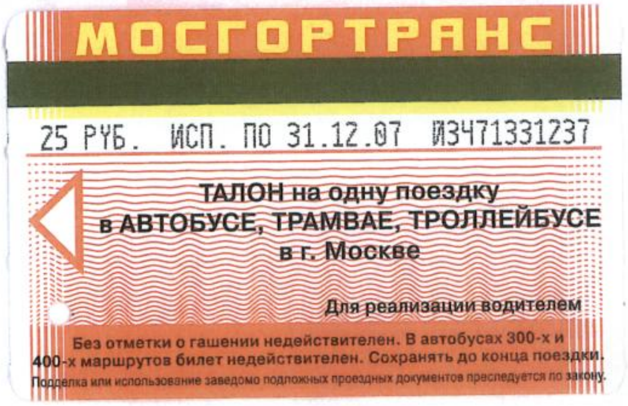
МОСГОРТРАНС
25 РУБ. ИСП. ПО 31.12.07 И3471331237
ТАЛОН на одну поездку
в АВТОБУСЕ, ТРАМВАЕ, ТРОЛЛЕЙБУСЕ
в г. Москве
Для реализации водителем
Без отметки о гашении недействителен. В автобусах 300-х и 400-х маршрутов билет недействителен. Сохранять до конца поездки.
Подделка или использование заведомо подложных проездных документов преследуется по закону.

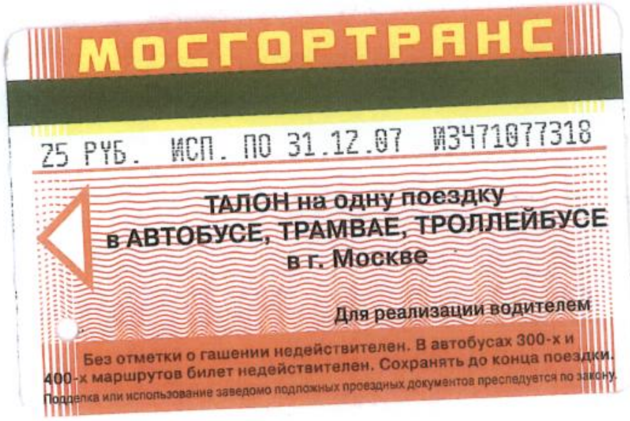
МОСГОРТРАНС
25 РУБ. ИСП. ПО 31.12.07 И3471077318
ТАЛОН на одну поездку
в АВТОБУСЕ, ТРАМВАЕ, ТРОЛЛЕЙБУСЕ
в г. Москве
Для реализации водителем
Без отметки о гашении недействителен. В автобусах 300-х и 400-х маршрутов билет недействителен. Сохранять до конца поездки.
Подделка или использование заведомо подложных проездных документов преследуется по закону.

M905-10

bus N 817

48, 49

MOSCAB TAXI
about 600 rubles

M905-10

ТАЛОН РЕГИСТРАЦИИ.
ВЫДАН К ПАСПОРТУ № 53956392

Проживал в гостинице
«ВОЛГОГРАД» г.Волгоград
с 19.10. по 22.10.14
Администратор

AKIL
T R

M905-10

KORTKÖP
AKILLES TSI TRAVEL
BERGSGATAN 7
211 54 MALMÖ
TEL 040-126401
ORG.NR 969666-0589

HANDELSBANKEN
2007-10-18 13:12
4539 0310 **** 1074 0802

KÖP SEK8750.00
VARAV MOMS SEK0.00

TOTALT SEK8750.00

TÉ1 507 3008765402 HB SVAR: 000
REF-NR: 003 K-NR: 047222

SPARA KVITTOT, KUNDENS EXEMPLAR

FAKTU

Fakturanu

Kundnum

Peter Mangs

Ordernum
Sida:

Resmål: Volgograd

Fakturadatum: 15 okt 07
Avresedatum: 19 okt 07

Specifikat	Antal	Styckpris	Pris
Flygbilje	1	4.912,00	**4.912,00**
Skatter	1	888,00	**888,00**
Hotel Volgograd enkelrum 19-22oktober	1	1.965,00	**1.965,00**
Visumservice	1	985,00	**985,00**

Resenärernas namn:
Mangs/Petermr

Total exkl. moms:	**8.750,00**
Summa moms:	**0,00**
Summa brutto inkl. ev. moms:	**8.750,00**
	0,00

Betalning Akilles Tsi Travel tillhanda: 15 okt 07 **8.750,00**

Vi reserverar oss för prisändringar utom vår kontroll. Akilles Tsi Travel ansvarar ej för ändringar av tider och flygrutter som kan uppstå innan eller under resa. Vänligen kontrollera att ovannämda uppgifter är korrekta. Kontrollera även att ni har erfoderliga visum, pass och försäkringar. Dröjsmålsränta debiteras med 24%. Företaget innehar F-skattesedel.

Akilles Tsi Travel	**Telefon:**	**Postgiro:**	**Internet:**	**Org. nummer:**
Bergsgatan 7	+46 40 664 66 66	4404879-1	www.akillestsi.se	969666-0589
	Telefax:	**Bankgiro:**	**E-mail:**	
211 54 Malmö	+46 40 664 66 68	685-0390	info@akillestsi.se	Innehar F-skattesedel

M905-10

Vesta
skadeförsäkring
1 oktober 2007

Peter Mangs
Seremadsgatan 63
21573 Malmö

Insurance Certificate

Name of the Insured:	Peter Mangs
Adress:	Serenadsgatan 63 SE- 21573 Malmö
Policy No:	4658809

We hereby confirm that, **Peter, Mangs 19720304-2770** has a householders insurance with our company Vesta Skadeförsäkring.

The policy is valid from 2007-10-01—2007-12-31 and includes insurance coverage in Russia for 45 days, per journey, after departure.

The basic coverage of this householders insurance includes:

* Damage to personal movable property – covered to the same extend and according to the same conditions as in Sweden and maximally 30 000 SEK
* Liability for personal injury and material damage
* Legal expenses
* Personal assault
* Necessary and reasonable medical expenses related to acute illness or accident.

In the event of illness or accident, please contact us:

Vesta Skadeförsäkring
Phone +46 77 575 01 00
Fax +46 40 694 48 05

Yours faithfully,

Customer Service

Vesta
skadeförsäkring
Box 4226
203 13 Malmö
Org.nr 516403-8882
Tel. 077-575 01 00

M905-10

Vesta
skadeförsäkring
9 oktober 2007

Insurance Certificate

Name of the Insured:	Peter Mangs
Adress:	Korsörvägen 16 B,2 Vån SE- 21747 MALMÖ
Policy No:	2199939

We hereby confirm that, **Peter Mangs 19720304-2770** has a householders insurance with our company Vesta Skadeförsäkring.

The policy is valid from 2007-10-19—2007-10-22 and includes insurance coverage in Russia for 45 days, per journey, after departure.

The basic coverage of this householders insurance includes:

* Damage to personal movable property – covered to the same extend and according to the same conditions as in Sweden and maximally 30 000 SEK
* Liability for personal injury and material damage
* Legal expenses
* Personal assault
* Necessary and reasonable medical expenses related to acute illness or accident.

In the event of illness or accident, please contact us:

Vesta Skadeförsäkring
Phone +46 77 575 01 00
Fax +46 40 694 48 05

Yours faithfully,

Customer Service

Vesta
skadeförsäkring
Box 4226
203 13 Malmö
Org.nr 516403-8662
Tel. 077-575 01 00

M905-10

ООО «СЕЛЕКТ Сервис»
Российская Федерация, 121099, г. Москва
Новинский бульвар, дом 11а, стр.2
Тел.: (095) 205-3241, (095) 205-3271, (095) 205-2920
Факс: (095) 786 –2443, E-mail: info@asla-select.ru

Select Service

ПОДТВЕРЖДЕНИЕ No 97-1186/1910

о приеме иностранных туристов

Кратность визы **однократная**
Въезд 19.10.2007 **Выезд 22.10.2007**

Фамилия	Имя	Пол	Дата рождения	No паспорта	Гражданство
Менгс	Питер	Муж	04 .03. 1972	53956392	Швеция

Маршрут и места размещения:
Волгоград, гостиница «Волгоград»

ВСЕ УСЛУГИ ОПЛАЧЕНЫ ПОЛНОСТЬЮ
TOUR PAID IN FULL

Принимающая организация, ее адрес, No референса
ООО "СЕЛЕКТ Сервис"
г. Москва, Новинский бульвар дом 11-А, строение 2
Контактный телефон (095) 205-3271
Референс-номер: 0106
Номер регистрации в Консульском отделе МИД: **39823**
номер в Едином федеральном реестре туроператоров: **МВТ 002285**

Дополнительные сведения

Дата 10.10.2007

Подпись «Селект Сервис» [signature] /Михеев В.В./

Дата 10.10.2007

M905-10

ООО «СЕЛЕКТ Сервис»
Российская Федерация, 121099, г. Москва
Новинский бульвар, дом 11а, стр.2
Тел.: (095) 205-3241, (095) 205-3271, (095) 205-2920
Факс: (095) 786 –2443, E-mail: info@asla-select.ru

Select Service

ВАУЧЕР No 97-1184/1910

На оказание туристических услуг.

Фамилия	Имя	Пол
Менгс	Питер	Муж

Гражданство: Швеция

Цель поездки: Туризм

Срок пребывания: 19.10.2007 - 22.10.2007

Маршрут и место размещения:
Волгоград, гостиница «Волгоград»

ВСЕ УСЛУГИ ОПЛАЧЕНЫ ПОЛНОСТЬЮ
TOUR PAID IN FULL

Принимающая организация, ее адрес, No референса
ООО "СЕЛЕКТ Сервис"
г. Москва, Новинский бульвар дом 11-А,строение 2
Контактный телефон (095) 205-3271
Референс-номер: 0106
Номер регистрации в Консульском отделе МИД: **39823**
Номер в Едином федеральном реестре туроператоров: **МВТ 002285**

Дополнительные сведения

Подпись [stamp: Селект Сервис, Москва] [signature] /**Михеев В.В.**/

Дата 10.10.2007

M955-10

Select a room

Visa Support

Reference number: 65188
Date: 10.10.2007
Reply:
Names: Mr Peter Mangs

+46 40 664 66 68

Number of pages including this one: 3

Dear Mr Peter Mangs,

Your visa support documents are attached.

IMPORTANT:

- Please check that dates of travel and your personal and passport details are correct. We cannot be held responsible for incorrect visas due to incorrect visa support documents.
- If you change your dates of travel, please apply to us (at no charge) for new visa support to match your new travel dates. Failure to do so, may result in your visa being issued for incorrect dates.
- If you would like assistance in obtaining your visa, we can provide visa service in the following countries:

United Kingdom tel: 01480 433800 email visas@select-a-room.com
USA tel: 201 651 0419 email visas@selecttravel.com

Please do not hesitate to contact us for any further assistance.

Kind regards,

Marina Afanasieva
Select-a-room.com

Office:	09.00/17.00 Mon to Fri	Out of hours
UK Head office	+44 (0)1480 433333	+44 (0)1480 433333
Moscow	+7 495 205 3241	+7 495 728 2473
St Petersburg	+7 812 334 1660	+7 812 334 1660
Kiev	+380 44 490 7137	+380 44 490 7137

AKILLES TSI
TRAVEL

M905-10

Peter Mangs

RESPLAN

Bokingsnr	**Avresedatum**	**19 okt 07**	**Försäljare:**	
NR MKS7LS			**Utskriftsdatum: 15 okt 07**	**Sida: 1**

Resenär
Mangs/Petermr

		Datum			Tid
	Flyg				
	Copenhagen	19 okt 07	Aeroflot	SU216	0900
	Moscow Sheremetyevo				1335
				Terminal: T2	
2	**Flyg**				
	Moscow Sheremetyevo	19 okt 07	Aeroflot	SU725	1640
	Volgograd				1850
				Terminal: T1	
3	**Flyg**				
	Volgograd	22 okt 07	Aeroflot	SU730	0705
	Moscow Sheremetyevo				0905
4	**Flyg**				
	Moscow Sheremetyevo	22 okt 07	Aeroflot	SU1433	1545
	Copenhagen				1620
				Terminal: T2	

OBS!

Glöm inte att återbekräfta alla flygningar senast 72 timmar före hemresa. Utresan är redan bekräftad.
Vänligen kontrollera att ni har erforderliga visum, pass, försäkringar och att ovannämnda uppgifter stämmer.

Trevlig resa!

Tel: +46 40 664 66 66, fax: +46 40 664 66 68
Bankgiro: 685-0390 Postgiro: 4404879-1
email: info@akillestsi.se, hemsida: www.akillestsi.se
Organisationsnr: 969666-0589 VATnr: SE969666058901

IATA

M905-10

КОНСУЛЬСКИЙ ОТДЕЛ ПОСОЛЬСТВА РОССИИ В ШВЕЦИИ

QUESTIONNAIRE — ВИЗОВАЯ АНКЕТА

ATTENTION! Please type, or print using ballpoint pen. Incorrect information may cause denial of visa, denial of permission to cross the Russia border, or annulment of visa on the Russian territory.

ВНИМАНИЕ! Писать четко, обязательно шариковой ручкой или на машинке. Неправильные данные могут повлечь за собой отказ в визе, в пересечении границы России или аннулирование визы на территории России.

No.	Field	Answer	Поле
1	Present citizenship	SWEDISH	Гражданство
	(If you had USSR or Russia citizenship when and why you lost it)	—	(Если Вы имели гражданство СССР или России, то когда и в связи с чем его утратили). . . . .
2	Surname (in capital letters)	MANGS	Фамилия . . . .
3	First name, patronymic (names)	JOHAN PETER	Имя, отчество (имена) . . . .
4	(If changed, your surname, name (names) and patronymic before the change)	—	(Если изменяли, то Ваша фамилия, имя и отчество (имена) до изменения) . . . .
5	Day, month, year of birth	04 MAR 1972	Дата рождения
6	Sex	MALE	Пол
7	Object of journey to Russia	TOURISM	Цель поездки в Россию
8	Russian department or organizations to be visited	—	В какое учреждение
9	Route of journey (points of destination)	COPENHAGEN / MOSCOW / VOLGOGRAD	Маршрут следования (в пункты)
10	Date of entry	19 OCT 2007	Дата начала действия визы
11	Date of departure	22 OCT 2007	Дата окончания действия визы
12	Passport №	53956392	
13			Категория, вид и кратность визы
14	Index and name of the tourist group / Индекс, наименование туристской группы	—	
15	Place of work or study, position, address, telephone number / Место работы или учебы, должность, адрес, номер телефона	Övestad dental lab 040-162000 Vejinsgatan 4b Malmö 21618 Dental tecnician	
16	Do you have medical coverage valid in Russia? (check one)	VESTA YES	
	Official Medical Protection Plan Purchased	—	
	Other Policy Attached for Approval	—	
17	Permanent address, telephone number / Адрес постоянного местожительства, номер телефона	Korsörvägen 16B 073-6003864 217 47 Malmö	
18	Place of birth (country, city)	SWEDEN ÄLMHULT	
	(If born in Russia /USSR/ when and where-to emigrated) / Место рождения (если Вы родились в СССР или России, то куда и когда эмигрировали)	—	
19	Number of previous trips to Russia / Сколько раз были в России	—	
	Date of the latest trip / Дата Вашей последней поездки	—	

No.		Surname / Фамилия	First name, patronymic / Имя, отчество (имена)	Date of birth / Дата рождения	Permanent address / Адрес местожительства
20	Children under 16 years traveling with / Дети до 16 лет, следующие с Вами				
21	Relatives in Russia / Ваши родственники в России				

I declare that the data given in the Questionnaire is correct
Я заявляю, что все данные, указанные в анкете, являются правильными

Date / Дата: 9/10-2007

Personal signature / Личная подпись: Peter Mangs

AKILLES TSI
TRAVEL

M905-10

Peter Mangs

RESPLAN

Bokingsnr		**Avresedatum**	**19 okt 07**	**Försäljare:**			
PNR	**MKS7LS**			**Utskriftsdatum:**	**15 okt 07**	**Sida:**	**1**

Resenär
Mangs/Petermr

		Datum			**Tid**
1	**Flyg**				
	Copenhagen	19 okt 07	Aeroflot	SU216	0900
	Moscow Sheremetyevo				1335
				Terminal: T2	
2	**Flyg**				
	Moscow Sheremetyevo	19 okt 07	Aeroflot	SU725	1640
	Volgograd				1850
				Terminal: T1	
3	**Flyg**				
	Volgograd	22 okt 07	Aeroflot	SU730	0705
	Moscow Sheremetyevo				0905
4	**Flyg**				
	Moscow Sheremetyevo	22 okt 07	Aeroflot	SU1433	1545
	Copenhagen				1620
				Terminal: T2	

OBS!

Glöm inte att återbekräfta alla flygningar senast 72 timmar före hemresa. Utresan är redan bekräftad.
Vänligen kontrollera att ni har erforderliga visum, pass, försäkringar och att ovannämnda uppgifter stämmer.

Trevlig resa!

M 905-10

КОНСУЛЬСКИЙ ОТДЕЛ ПОСОЛЬСТВА РОССИИ В ШВЕЦИИ

QUESTIONNAIRE / ВИЗОВАЯ АНКЕТА

ATTENTION! Please type, or print using ballpoint pen. Incorrect information may cause denial of visa, denial of permission to cross the Russia border, or annulment of visa on the Russian territory.

ВНИМАНИЕ! Писать четко, обязательно шариковой ручкой или на машинке. Неправильные данные могут повлечь за собой отказ в визе, в пересечении границы России или аннулирование визы на территории России.

1	**Present citizenship** SWEDISH **(If you had USSR or Russia citizenship when and why you lost it)** –	**Гражданство** **(Если Вы имели гражданство СССР или России, то когда и в связи с чем его утратили).** . . . .
2	**Surname (in capital letters)** MANGS	**Фамилия** . . . .
3	**First name, patronymic (names)** JOHAN PETER	**Имя, отчество (имена)** . . . .
4	**(If changed, your surname, name (names) and patronymic before the change)** –	**(Если изменяли, то Ваша фамилия, имя и отчество (имена) до изменения)** . . . .
5	**Day, month, year of birth** 04 MAR 1972 — **6. Sex** MALE	**Дата рождения** — **Пол**
7	**Object of journey to Russia** TOURISM	**Цель поездки в Россию**
8	**Russian department or organizations to be visited** –	**В какое учреждение**
9	**Route of journey (points of destination)** COPENHAGEN / MOSCOW / VOLGOGRAD	**Маршрут следования (в пункты)**
10	**Date of entry** 19 OCT 2007 — **11. Date of departure** 22 OCT 2007	**Дата начала действия визы** — **Дата окончания действия визы**
12	**Passport №** 53956392	**13. Категория, вид и кратность визы**
14	**Index and name of the tourist group / Индекс, наименование туристской группы** –	
15	**Place of work or study, position, address, telephone number** **Место работы или учебы, должность, адрес, номер телефона** Örestad dental lab 040-162000 Vejinsgatan 4b Malmö 21618 Dental tecnicum	
16	**Do you have medical coverage valid in Russia? (check one)** VESTA YES — **Official Medical Protection Plan Purchased** – — **Other Policy Attached for Approval** –	
17	**Permanent address, telephone number** **Адрес постоянного местожительства, номер телефона** Korsörvägen 16B 073-6003864 217 47 Malmö	
18	**Place of birth (country, city)** SWEDEN ÄLMHULT	**(If born in Russia /USSR/ when and where-to emigrated)** **Место рождения (если Вы родились в СССР или России, то куда и когда эмигрировали)** –
19	**Number of previous trips to Russia** **Сколько раз были в России** –	**Date of the latest trip** **Дата Вашей последней поездки** –

		Surname Фамилия	First name, patronymic Имя, отчество (имена)	Date of birth Дата рождения	Permanent address Адрес местожительства
20	Children under 16 years traveling with Дети до 16 лет, следующие с Вами				
21	Relatives in Russia Ваши родственники в России				

I declare that the data given in the Questionnaire is correct
Я заявляю, что все данные, указанные в анкете, являются правильными

Date / Дата 9/10-2007

Personal signature / Личная подпись Peter Mangs

M 905-10

Ämne: Hotel Voucher
Från: <65188@selectrussia.com>
Datum: Wed, 10 Oct 2007 12:26:55 +0100
Till: <patricia@akillestsi.se>

Select-a-room

Hotel Voucher
****** Please print this voucher, sign it & present it to the service provider on arrival ******

Supplier Ref:	**# 396 / 10**
To Hotel	Volgograd Hotel 12 Mira street Volgograd Tel: +7 495 205 3241 Fax:

Please provide the following services as confirmed:

Name of Passenger(s):	Mr Peter Mangs,
No of Pax:	1
Date:	Fri Oct 19 2007
Nights:	3
Type:	1 x Single Room
Basis:	Room and all taxes - breakfast @ $6

All services paid in full.
Payable to Asla Ltd.

Client Signature:________________________________

Should you require any assistance locally, please contact your Select-a-room agent:

Name:	Select Moscow
Address:	11-A Building 2 Novinskiy Blvd 121099 Moscow Russia
Tel:	+7 095 205 3241
Fax:	+7 095 786 2443

Select-a-room ref: 65188

In case of emergency or if you need assistance when you are in resort - please contact:
Russia: +7 495 205 3241 office hours Mon - Fri. +7 495 728 2473 out of hours.
Ukraine: + 380 (44) 490 7114 office hours Mon to Fri. + 380 (44) 491 6066 out of hours.
Other Countries: +44 1480 433333

beslagtaget gods, 2010-11-17 16:12 diarienr: 1200-K163215-09

M 905-10

(495) 728 2473 Emergencies. St Petersburg +7 (812) 334 1660 office hours Mon – Fri. (Ansaphone out of hours with emergency number)
Ukraine: + 380 (44) 490 7114 office hours Mon – Fri. Or + 380 (44) 491 6066 emergencies
All other countries: +44 1480 433333

Polismyndighet
Skåne

PM angående beslag

2010-1200-BG15081-10, Innehåll i pärm 4

Signerad av

Signerad datum

Enhet
50UTR, Utredningssektion

Diarienr
1200-K163215-09

Uppgiftslämnare	Datum	Tid
Granvik, Dan	2010-11-17	16:23

Beslag verkställt	Material för analys
Nej	Nej

Mottaget	Mottaget datum	Tid

Sätt på vilket uppgift lämnats

Upprättad av
Dan Granvik

Uppgiften avser

Uppgift

Från pärm 4 har kopierats handlingar rörande anställningar i Danmark.

Innehåller bland annat skattekort och anställningskontrakt med mer, se bilaga.

ÖVIGT INNEHÅLL I PÄRM 4 FINNS I ANNAT PM

beslagtaget gods, 2010-11-17 16:23 diarienr: 1200-K163215-09

M 905-11

Adecco A/S
Falkoner Allé 1
2000 Frederiksberg
Tlf.: 3888 9400
Fax: 3888 9401
E-mail: frederiksberg@adecco.dk

Frederiksberg, den 5. marts 2008

Kære Vikar

Hermed fremsendes dit feriekort for optjeningsåret 2007. Feriepengene gælder for ferieåret 2008/2009, der løber fra 1. maj 2008 til 30. april 2009.

Udbetaling af feriepenge
Vi udbetaler feriepenge hver uge. Hvis Adecco har modtaget dit feriekort senest onsdag, udbetaler vi feriepengene den førstkommende tirsdag. Du kan tidligst få udbetalt dine feriepenge én måned før første feriedag.

Udfyldelse af feriekortet
Vær opmærksom på, at feriekortet skal være korrekt udfyldt, når vi modtager det. Feriekortet er korrekt udfyldt, hvis følgende oplysninger står tydeligt på kortet:

- Ferietidspunkt
- Underskrift af arbejdsgiver
- Evt. nyt kontonummer

Hvis disse oplysninger ikke fremgår, når vi modtager feriekortet, kan ekspeditionstiden være længere end normalt og i værste tilfælde, må vi returnere kortet til dig for at få de manglende oplysninger.

Du skal sende hele feriekortet. Hvis du har flere feriepenge til gode, sender vi i stedet et nyt restferiekort.

Underskrift af feriekort
Det er din arbejdsgiver på det tidspunkt, hvor du holder din ferie, der skal skrive dit feriekort under. Hvis du er vikar hos Adecco på ferietidspunktet, skal du derfor have underskrevet dit feriekort på dit lokale Adecco-kontor.

Hvis ikke du har en arbejdsgiver, kan du få feriekortet underskrevet af din A-kasse eller kommune.

Feriekortet sendes til
Udbetaling af feriekort sker fra vores lønkontor på Frederiksberg. Du bedes derfor sende dit udfyldte feriekort til:

Adecco
Lønservice
Falkonér Allé 1
2000 Frederiksberg
38381212

M905-11

Adecco

Automatisk udbetaling ved feriepenge under 1.000 kr.
Hvis du har mindre end 1.000 kr. tilgode i feriepenge, vil vi automatisk udbetale hele beløbet til disposition på din konto den 1. april 2008. Vi vil anvende det registrerings- og kontonummer, du tidligere har oplyst. Hvis du har skiftet kontonummer eller ønsker feriepengene overført til en anden konto, kan du sende den nederste del af dette brev med de korrekte oplysninger. Vi skal senest have oplysning om ændringen i hænde mandag d. 24. marts.

Vær opmærksom på, at vi ikke fremsender lønseddel ved udbetaling af feriepenge – hverken efter feriekort eller automatisk. I alle tilfælde overføres feriepengebeløbet blot til din konto. Du er imidlertid altid velkommen til at kontakte os, hvis du ønsker en lønseddel fremsendt efterfølgende.

Har du spørgsmål til ovenstående, er du velkommen til at kontakte os på telefon

Med venlig hilsen
Adecco A/S

Løn & Fakturaservice

✂ --

Mine feriepenge skal overføres til

Reg.nr. 2016

Konto nr. (max. 10 cifre) 6880121004

Cpr. nr. 0403724351

PETER MANGS
Navn med blokbogstaver

Underskrift

(Denne slip skal kun bruges, hvis dine feriepenge udgør mindre end 1.000 kr. Ved almindelig feriepengeudbetaling påføres det nye kontonummer på feriekortet.)

CVR-nr. 12932375

M905-11

POST

Peter Mangs

Serenadgatan 63
S - 2157 Malmø

POST DANMARK
REKRUTTERINGSCENTERET
CARL GUSTAVS GADE 3
2630 TAASTRUP

TLF 33 61 54 61
WWW.POSTDANMARK.DK

DATO 8. JANUAR 2008
SAGSBEH. BNO

Vedrørende stilling som Postarbejder, Postcenter

Din ansøgning ID-nr. INT00104076.

Du har gennemgået informationsmøde, test og samtale i Post Danmark, Rekrutteringscenteret.

Dine kvalifikationer og profil betyder, at vi gerne vil invitere dig til en kemisamtale i det postcenter "KHC", hvor du har ønsket at blive ansat.

Da det pågældende center ikke har behov for at ansætte flere medarbejdere lige nu, har vi lagt din ansøgning i venteposition.

Du vil høre fra os, når vi får mulighed for at tilbyde dig den ønskede beskæftigelse.

Du er velkommen til at kontakte Post Danmark, Rekrutteringscenteret, for at høre om eventuelle andre muligheder for ansættelse i Post Danmark i København.

Med venlig hilsen

Bjarne Norfast
Rekrutteringskonsulent

bno@post.dk

M905-11

Feriekort for medarbejdere på virksomheder under

DI
DANSK INDUSTRI

Feriekort

Lønmodtagers navn og adresse:	Udstedende arbejdsgivers navn og adresse:
Peter Mangs Serenadgatan 63 S-21573 Malmö 162396	Adecco A/S Falkoner Allé 1 2000 Frederiksberg

CPR-nr.: 0403724351

CVR-nr.: 12932375

Opgørelse for optjent i perioden:

☐ Funktionær ☒ Arbejder — Optjeningsår 2007

☒ Optjent i 5-dages uge ☐ Optjent i 6-dages uge

Ferieberettiget løn	Kr.	7.554,42	Antal feriedage i alt		0,74
Feriegodtgørelse 12,5%	Kr.	944,30			
Sygeferiegodtgørelse	Kr.	0,00	Feriepenge pr. dag	Kr.	602,30
Feriegodtgørelse i alt	Kr.	944,30			
Afregnet AM-bidrag	Kr.	-75,00			
Afregnet SP-bidrag	Kr.	0,00			
Skattegrundlag feriegodtgørelse	Kr.	869,30			
Afregnet A-skat	Kr.	-521,00			
	Kr.	348,30			
Afregnet til FerieGiro	Kr.	0,00	Netto feriepenge	Kr.	348,30
Lønindeholdelse	Kr.	0,00			
Årets SH-opsparing	Kr.	264,40			
SH-forskud	Kr.	0,00			
SH-overskud til beskatning	Kr.	264,40			
AM-bidrag	Kr.	-21,00			
SP-bidrag	Kr.	- 0,00			
Skattegrundlag SH-betaling	Kr.	243,40			
A-skat	Kr.	-146,00	Feriepenge udbetalt	Kr.	0,00
	Kr.	97,40	SH-overskud netto	Kr.	97,40
Evt. lønindeholdelse	Kr.	0,00	Beløb til ferie i alt	Kr.	445,70

Hej! Jag er begyndet at arbejde i Malmø, Sverige og håber at ni vil betale 445,70 Dkr til mit konto nedunder...

Læs venligst vejledningen på bagsiden

Ferien afholdes fra: 8 marts 08 (Dato) **I alt** 0,74 **feriedage** (skal udfyldes)

[signature] 2016 6880121004

Medarbejderens underskrift | **Bankens reg.nr. og kontonr.** | **Nuværende arbejdsgivers stempel og underskrift**

DA Forlag - Varekode: Feriekort "A"

M905-11

Jobliste

Københavns Lufthavne A/S	32 31 32 31	www.cph.dk
SAS	32 32 00 00	www.scandinavian.net Sasgroup.net
Novia	32 47 42 10	www.novia-handling.com
[redacted]		
Nodic Aero	32 31 42 75	www.nordicaero.com Nordic Aero A/S Terminal 2 Københavns Lufthavn 2770 Kastrup
Select Service Partner	32 48 32 48	Select Service Partner Terminal 3, 3 sal Københavns Lufthavn 2770 Kastrup
LSG Sky Chef Danmark A/S	88 71 18 78	www.lsgskychef.com LSG Sky Chef Kystvejen 42 2770 Kastrup

Heinemann TAX-FREE 32314018 T2 FØRSTE SAL

SKAT

2008 Forskudsopgørelse

M 905-11

Ægtefællens personnummer	Personnummer
	040372-4351 *

Skattekommune: Begrænset skattepligtig

Skatteprocent	Sundhedsbidrag	Kommune	Kirke
	8,00		

Personfradrag	Kørselsdato
41.000	22.01.2008

Telefonnummer	Kontaktadresse
7222 1818	www.skat.dk/kontakt

TastSelv-telefon	Webadresse	TastSelv-kode
7010 6989	www.skat.dk	

Johan Peter Mangs
Korsörvägen 16 B 2 vån
217 47 Malmö
SVERIGE

Resultat af forskudsopgørelsen

Samlet forskudsskat er beregnet til	59.574,02
Samlet arbejdsmarkedsbidrag er beregnet til	20.261,00
Samlet særlig pensionsopsparing er beregnet til	0,00

Hovedkort/ Bikort		Pr. dag	Pr. uge	Pr. 14 dage	Pr. måned	Gyldigt fra	Trækprocent
	Skattefrit fradrag:	202	1.423	2.847	6.170	01.01.2008	38

Opgørelse af indkomst

Personlig indkomst	Før AM-bidrag mv.	AM-bidrag mv.	Efter AM-bidrag mv.	
Lønindkomst og fri bil mv.	253.260	20. 261	232. 999	232. 999
Ligningsmæssige fradrag				
Beskæftigelsesfradrag			-10. 131	
Befordring			-24. 019	
Beregnet ekstra befordringsfradrag			-4. 560	-38. 710
Skattepligtig indkomst				194. 289

Specifikation af arbejdsmarkedsbidrag

AM-bidrag 8,00%	20. 261, 00
Samlet arbejdsmarkedsbidrag er beregnet til	20. 261, 00

Specifikation af særlig pensionsopsparing

8079/147
F889

Særlig pensionsopsparing 0,00%	0, 00

Skattekort 2008 Bikort

SKAT

Dette kort opbevares af lønmodtageren.

Trækprocent	Personnummer
38	040372-4351

Bikortet skal forevises ved eventuel udbetaling af A-indkomst, der ikke udbetales af hovedarbejdsgiveren.

Johan Peter Mangs
Korsörvägen 16 B 2 vån
217 47 Malmö
SVERIGE

Kørselsdato	Gyldigt fra
22.01.2008	01.01.2008

SKAT

beslagtaget gods, 2010-11-17 16:23 diarienr: 1200-K163215-09

SKAT **Forskudsopgørelse** 2007

Personnummer
040372-4351

M905-11

Skattekort 2007 Bikort

SKAT

Dette kort opbevares af lønmodtageren.

Trækprocent	Personnummer
38	040372-4351

Bikortet skal forevises ved eventuel udbetaling af A-indkomst, der ikke udbetales af hovedarbejdsgiveren.

Johan Peter Mangs
Korsörsvägen 16 B 2 vån
S-217 47 Malmö
Sverige

Kørselsdato	Gyldigt fra
12.12.2007	17.12.2007

Skattemyndigheden

Skattekort 2007 Hovedkort

SKAT

Trækprocent	Personnummer
38	040372-4351

	Pr. dag	Pr. uge	Pr. 14 dage	Pr. måned
Skattefrit fradrag	241	1.695	3.391	7.348

Johan Peter Mangs
Korsörsvägen 16 B 2 vån
S-217 47 Malmö
Sverige

Kørselsdato	Gyldigt fra
12.12.2007	17.12.2007

Skattemyndigheden

Hovedkortet skal afleveres til arbejdsgiveren.

SKAT **Forskudsopgørelse** 2007

Personnummer
040372-4351

M905-11

Skattekort 2007 **Bikort**

SKAT

Dette kort opbevares af lønmodtageren.

Trækprocent	Personnummer
38	040372-4351

Bikortet skal forevises ved eventuel udbetaling af A-indkomst, der ikke udbetales af hovedarbejdsgiveren.

Johan Peter Mangs
Korsörsvägen 16 B 2 vån
S-217 47 Malmö
Sverige

Kørselsdato	Gyldigt fra
12.12.2007	17.12.2007

Skattemyndigheden

KMD OGBR7013 1. udg. 06.2006 PPFA PFBR0715 04.038 - ÆD

SKAT

Skattekort 162396 2008 **Hovedkort**

Trækprocent		Personnummer	
38		040372-4351	
Pr. dag	Pr. uge	Pr. 14 dage	Pr. måned
202	1.423	2.847	6.170

Skattefrit fradrag

Johan Peter Mangs
Korsörvägen 16 B 2 vån
217 47 Malmö
SVERIGE

Kørselsdato	Gyldigt fra
22.01.2008	01.01.2008

SKAT

SKAT

Skattekort 162396 2008 **Hovedkort**

Trækprocent		Personnummer	
38		040372-4351	
Pr. dag	Pr. uge	Pr. 14 dage	Pr. måned
202	1.423	2.847	6.170

Skattefrit fradrag

Johan Peter Mangs
Korsörvägen 16 B 2 vån
217 47 Malmö
SVERIGE

Kørselsdato	Gyldigt fra
22.01.2008	01.01.2008

SKAT

SKAT

Skattekort 162396 2008 **Hovedkort**

Trækprocent		Personnummer	
38		040372-4351	
Pr. dag	Pr. uge	Pr. 14 dage	Pr. måned
202	1.423	2.847	6.170

Skattefrit fradrag

Johan Peter Mangs
Korsörvägen 16 B 2 vån
217 47 Malmö
SVERIGE

Kørselsdato	Gyldigt fra
22.01.2008	01.01.2008

SKAT

SKAT

Skattekort 162396 2008 **Hovedkort**

Trækprocent		Personnummer	
38		040372-4351	
Pr. dag	Pr. uge	Pr. 14 dage	Pr. måned
202	1.423	2.847	6.170

Skattefrit fradrag

Johan Peter Mangs
Korsörvägen 16 B 2 vån
217 47 Malmö
SVERIGE

Kørselsdato	Gyldigt fra
22.01.2008	01.01.2008

SKAT

SKAT

Skattekort 162396 2008 **Hovedkort**

Trækprocent		Personnummer	
38		040372-4351	
Pr. dag	Pr. uge	Pr. 14 dage	Pr. måned
202	1.423	2.847	6.170

Skattefrit fradrag

Johan Peter Mangs
Korsörvägen 16 B 2 vån
217 47 Malmö
SVERIGE

Kørselsdato	Gyldigt fra
22.01.2008	01.01.2008

SKAT

SKAT

Skattekort 162396 2008 **Hovedkort**

Trækprocent		Personnummer	
38		040372-4351	
Pr. dag	Pr. uge	Pr. 14 dage	Pr. måned
202	1.423	2.847	6.170

Skattefrit fradrag

Johan Peter Mangs
Korsörvägen 16 B 2 vån
217 47 Malmö
SVERIGE

Kørselsdato	Gyldigt fra
22.01.2008	01.01.2008

SKAT

M905-11

Vikar kontrakt:

M905-11

Mellem: **VikarNet**

og: Navn: Peter Mangs

Adresse: Serenadg. 63 215 73 Malmö

6-14 14-21 30

140,64

Cpr.nr.: 040372 4351

Har med henblik på midlertidig ansættelse som vikar hos vikarbureauet indgået følgende aftale:

§ 1. Vikarbureauet betaler vikarens løn hver 14. dag i ulige uger bagud på grundlag af ugesedler, der udfyldes af vikaren og attesteres af den virksomhed, der vikarieres i.
Modtager vikarbureauet ugesedlen rettidigt, dvs. senest tirsdag morgen i ulige uger, vil lønnen være disponibel i vikarens bank den følgende torsdag også i ulige uger.
Vikaren har krav på løn, uanset om vikarbureauet får sit tilgodehavende af den virksomhed, vikaren har arbejdet for.

§ 2. Sygdom anmeldes til vikarbureauet på første sygedag kl. 07.00.

§ 3. Vikaren har krav på sygedagpenge i henhold til sygedagpengeloven § 3.
Lovens regler går i korthed ud på, at vikaren får sygedagpenge i 2 uger fra bureauet *hvis*
a. Vikaren har været ansat i de sidste 13 uger før fraværet og
b. Vikaren har arbejdet mindst 120 timer indenfor de sidste 13 uger.

§ 4. Efter Sygedagpengeloven § 7 kan arbejdsgiver forlange, at lønmodtageren med lægeerklæring dokumenterer, at fraværet skyldes sygdom.

§ 4.1 Bortfald af sygedagpenge vil ske efter Sygedagpengeloven § 8 i følgende tilfælde:
a. Når vikarens sygdom skyldes grov uagtsomhed.
b. Når vikaren har fortiet helbredsoplysninger.
c. Når vikarens arbejde er omfattet af strejker eller lock-out.

§ 4.2 Hvis intet andet er aftalt, anses vikariatet for at være ophørt i tilfælde af sygdom.

§ 5. Vikarbureauet beskriver vikarens arbejde med angivelse af vikarens beføjelser og forpligtelser.
Vikarbureauet kan ændre stillingsbetegnelsen, hvis dette skønnes ønskeligt.

§ 6. For retsforholdet mellem vikarbureauet og vikaren gælder reglerne for funktionærloven normalt ikke, idet vikarens arbejde normalt vil være midlertidigt. Vikaren har derfor ikke krav på opsigelsesvarsel, jf. funktionærloven § 2, stk. 4. Vikaren betragtes kun som ansat i bureauet i den periode, vikariatet varer.

§ 7. Vikaren må ikke tage fastansættelse i virksomheder, hvor man vikarierer for undertegnede bureau, uden vikarbureauet har godkendt ansættelsesforholdet. Omgås dette, bliver både vikar og firma blacklistet.

§ 8. I tilfælde af virksomhedslukning på ikke-helligdage afholder vikaren ferie. F. eks. Grundlovsdag, 1. maj, jule- og nytårsaftensdag.

§ 9. Der påhviler vikaren tavshedspligt om forhold hos vikarbureauet samt bureauets kunder.

§ 10. Jeg erklærer mig indforstået med, at mine data med undtagelse af CPR-nummer, adresse og telefonnummer kan sendes til relevante kunder i forbindelse med vikariater og fastansættelser.

Denne kontrakt kan af hver part opsiges uden forudgående varsel.

Vlby, den 30/1-20 08

Peter Mangs (signature) | (signature)

Vikar | VikarNet

beslagtaget gods, 2010-11-17 16:23 diarienr: 1200-K163215-09

M 905-11

Adecco

CPR-nr. 0403724068
Afdeling 113
Medarbejdernr. 162396

CVR-nr. 12932375
Adecco A/S
Falkoner Allé 1
2000 Frederiksberg

Peter Mangs
Serenadgatan 63
S-21573 Malmö

Lønseddel

Side : 1

Lønperiode . . . 17-12-07..30-12-07

Lønart	Beskrivelse	Enheder	Sats		Beløb
3000	Timeløn 17-12-07	6,50	106,78		694,07
3000	Timeløn 18-12-07	6,50	106,78		694,07
3000	Timeløn 19-12-07	6,50	106,78		694,07
3000	Timeløn 20-12-07	10,50	106,78		1.121,19
3000	Timeløn 21-12-07	7,00	106,78		747,46
3000	Timeløn 26-12-07	5,50	106,78		587,29
3000	Timeløn 27-12-07	7,50	106,78		800,85
3000	Timeløn 28-12-07	7,50	106,78		800,85
3130	Helligdagstillæg I 26-12-07	5,50	36,58		201,19
3160	Forskudttid 17-06 17-12-07	6,50	20,45		132,93
3160	Forskudttid 17-06 18-12-07	6,50	20,45		132,93
3160	Forskudttid 17-06 19-12-07	6,50	20,45		132,93
3160	Forskudttid 17-06 20-12-07	10,50	20,45		214,73
3160	Forskudttid 17-06 21-12-07	7,00	20,45		143,15
3160	Forskudttid 17-06 26-12-07	5,50	20,45		112,48
3160	Forskudttid 17-06 27-12-07	4,50	20,45		92,03
3160	Forskudttid 17-06 28-12-07	4,50	20,45		92,03
3275	Overarb. 50% 20-12-07	3,00	106,78		160,17
4100	Bruttoløn, total			7.554,42	
4200	Feriepengeopsparing, brutto	7.554,42	12,50	944,30	
4300	SH-opsparing	7.554,42	3,50	264,40	
4370	Feriefridagsopsparing SID	7.193,06	2,25	161,84	
5500	ATP-bdr., medarbejder	57,50			-21,45
6000	AM-bdr.pl. A-indkomst			7.532,97	
6010	AM-bdr.pl. A-indkomst, ferie			944,30	
6200	AM-bidrag, medarbejder	7.532,97	8,00		-602,00
6210	AM-bidrag, medarbejder ferie	944,30	8,00	-75,00	
6610	A-skat	6.930,97	60,00		-4.158,00
6620	A-skat, feriepenge	869,30	60,00	-521,00	
8500	Hensat nettoferiep.			348,30	
8600	Nettoløn				2.772,97

Lønnen er til disposition d. 07-01-08 på bankkontonr.
Nettoløn 2016 - 6880121004 2.772,97

Lønnen er til disposition d. 07-01-08 på bankkontonr. 2016 6880121004

8=

346 Dkr/dag ut.

M905-11

Adecco

CPR-nr. 0403724068
Afdeling 113
Medarbejdernr. 162396

CVR-nr. 12932375
Adecco A/S
Falkoner Allé 1
2000 Frederiksberg

Peter Mangs
Serenadgatan 63
S-21573 Malmö

Lønseddel

Side : 2

Lønperiode . . . 17-12-07..30-12-07

Lønart	**Beskrivelse**	**Enheder**	**Sats**	**Beløb**

Saldi

AM-indkomst	8.477,27	Timer	57,50	Ferieberet. løn	7.554,42
AM-fri A-indkomst	0,00	Sygedagpenge	0,00	Feriepenge 2007	348,30
A-skat	4.679,00	G-dage	0,00	FF dag ops SID 07	161,84
AMBI, Medarbejder	677,00	G-dage beløb	0,00		
Særlig Pension	0,00	SH-tilgode	264,40		
ATP, medarbejder	21,45	AM pension medarb	0,00		
		AM pension Virk	0,00		

M905-11

Adecco

CPR-nr. 0403724351
Afdeling 111
Medarbejdernr. 162396

Peter Mangs
Serenadgatan 63
S-21573 Malmö

CVR-nr. 12932375
Adecco A/S
Falkoner Allé 1
2000 Frederiksberg

Lønseddel

Side : 3

Lønperiode . . . 07-01-08..13-01-08

Lønart	**Beskrivelse**	**Enheder**	**Sats**	**Beløb**

Saldi

AM-indkomst	8.718,36	Timer	64,00	Ferieberet. løn	7.781,43
AM-fri A-indkomst	0,00	Sygedagpenge	0,00	Feriepenge 2008	483,68
A-skat	3.691,00	G-dage	0,00	FF dag ops SID 08	167,88
AMBI, Medarbejder	695,00	G-dage beløb	0,00		
Særlig Pension	0,00	SH-tilgode	172,99		
ATP, medarbejder	35,75	AM pension medarb	0,00		
		AM pension Virk	0,00		

M905-11

Adecco

CPR-nr. 0403724351
Afdeling 111
Medarbejdernr. 162396

CVR-nr. 12932375
Adecco A/S
Falkoner Allé 1
2000 Frederiksberg

Peter Mangs
Serenadgatan 63
S-21573 Malmö

Lønseddel

Side : 2

Lønperiode . . . 07-01-08..13-01-08

Lønart	Beskrivelse	Enheder	Sats		Beløb

Lønart	**Beskrivelse**	**Enheder**	**Sats**		**Beløb**
3000	Timeløn 07-01-08	8,00	106,78		854,24
3000	Timeløn 08-01-08	8,00	106,78		854,24
3000	Timeløn 09-01-08	8,00	106,78		854,24
3000	Timeløn 10-01-08	8,00	106,78		854,24
3000	Timeløn 11-01-08	8,00	106,78		854,24
3160	Forskudttid 17-06 07-01-08	5,00	20,45		102,25
3160	Forskudttid 17-06 08-01-08	5,00	20,45		102,25
3160	Forskudttid 17-06 09-01-08	5,00	20,45		102,25
3160	Forskudttid 17-06 10-01-08	5,00	20,45		102,25
3160	Forskudttid 17-06 11-01-08	5,00	20,45		102,25
3275	Overarb. 50% 11-01-08	3,00	106,78		160,17
4100	Bruttoløn, total			4.942,62	
4200	Feriepengeopsparing, brutto	4.942,62	12,50	617,83	
4290	SH Opsparing %	4.942,62	3,50	172,99	
4300	SH Opsparing total			172,99	
4370	Feriefridagsopsparing SID	4.782,45	2,25	107,61	
5500	ATP-bdr., medarbejder	40,00			-21,45
6000	AM-bdr.pl. A-indkomst			4.921,17	
6010	AM-bdr.pl. A-indkomst, ferie			617,83	
6200	AM-bidrag, medarbejder	4.921,17	8,00		-393,00
6210	AM-bidrag, medarbejder ferie	617,83	8,00	-49,00	
6300	Skattefradrag				
6610	A-skat	4.528,17	38,00		-1.720,00
6620	A-skat, feriepenge	568,83	38,00	-216,00	
8500	Hensat nettoferiep.			352,83	
8600	Nettoløn				2.808,17

Lønnen er til disposition d. 18-01-08 på bankkontonr.

Nettoløn 2016 - 6880121004 2.808,17

Lønnen er til disposition d. 18-01-08 på bankkontonr. 2016 6880121004

M 905-11

Adecco

CPR-nr. 0403724351
Afdeling. 111
Medarbejdernr. 162396

CVR-nr. 12932375
Adecco A/S
Falkoner Allé 1
2000 Frederiksberg

Peter Mangs
Serenadgatan 63
S-21573 Malmö

Lønseddel

Side : 2

Lønperiode . . . 14-01-08..20-01-08

Lønart Beskrivelse Enheder Sats Beløb

Lønart	Beskrivelse	Enheder	Sats		Beløb
3000	Timeløn 14-01-08	7,50	106,78		800,85
3000	Timeløn 15-01-08	7,50	106,78		800,85
3000	Timeløn 16-01-08	7,50	106,78		800,85
3000	Timeløn 17-01-08	7,50	106,78		800,85
3000	Timeløn 18-01-08	7,50	106,78		800,85
3010	Timeløn ej faktureres 18-01-08	2,50	106,78		266,95
3160	Forskudttid 17-06 14-01-08	4,50	20,45		92,03
3160	Forskudttid 17-06 15-01-08	4,50	20,45		92,03
3160	Forskudttid 17-06 16-01-08	4,50	20,45		92,03
3160	Forskudttid 17-06 17-01-08	4,50	20,45		92,03
3160	Forskudttid 17-06 18-01-08	4,50	20,45		92,03
4100	Bruttoløn, total			4.731,35	
4200	Feriepengeopsparing, brutto	4.731,35	12,50	591,42	
4290	SH Opsparing %	4.731,35	3,50	165,60	
4300	SH Opsparing total			165,60	
4370	Feriefridagsopsparing SID	4.464,40	2,25	100,45	
5500	ATP-bdr., medarbejder	40,00			-21,45
6000	AM-bdr.pl. A-indkomst			4.709,90	
6010	AM-bdr.pl. A-indkomst, ferie			591,42	
6200	AM-bidrag, medarbejder	4.709,90	8,00		-376,00
6210	AM-bidrag, medarbejder ferie	591,42	8,00	-47,00	
6300	Skattefradrag			-1.423,00	
6310	Skattefradrag, feriepenge	544,42		-152,00	
6610	A-skat	2.910,90	38,00		-1.106,00
6615	Regulering A-skat uge 2	1,00			540,00
6615	Regulering A-skat uge 1	1,00			1.112,00
6620	A-skat, feriepenge	392,42	38,00	-149,00	
8500	Hensat nettoferiep.			395,42	
8600	Nettoløn				4.879,90

Lønnen er til disposition d. 25-01-08 på bankkontonr.
Nettoløn 2016 - 6880121004 4.879,90

Lønnen er til disposition d. 25-01-08 på bankkontonr. 2016 6880121004

beslagtaget gods, 2010-11-17 16:23 diarienr: 1200-K163215-09

M905-11

Adecco

CPR-nr. . 0403724351
Afdeling. 111
Medarbejdernr. 162396

CVR-nr. 12932375
Adecco A/S
Falkoner Allé 1
2000 Frederiksberg

Peter Mangs
Serenadgatan 63
S-21573 Malmö

Lønseddel

Side : 3

Lønperiode . . . 14-01-08..20-01-08

Lønart	Beskrivelse	Enheder	Sats	Beløb

Saldi

AM-indkomst	14.019,68	Timer	104,00	Ferieberet. løn	12.512,78
AM-fri A-indkomst	0,00	Sygedagpenge	0,00	Feriepenge 2008	879,10
A-skat	3.294,00	G-dage	0,00	FF dag ops SID 08	268,33
AMBI, Medarbejder	1.118,00	G-dage beløb	0,00		
Særlig Pension	0,00	SH-tilgode	338,59		
ATP, medarbejder	57,20	AM pension medarb	0,00		
		AM pension Virk	0,00		

M 905-11

Adecco

Adecco A/S
Vimmelskaftet 49, 2. sal
1161 København K
Tlf.: 38381350
Fax: 33188571
E-Mail: norreport@adecco.dk

Peter Mangs

Serenadgatan 63
S-21573 Malmö

Nørreport, den 12-12-2007

Ordrebekræftelse - Jobstart

For god ordens skyld skal vi bekræfte, at du starter job hos vor kunde:	Københavns Postcenter / Post Danmark A/S Bernstorffsgade 38 0900 København C
Kontakt:	Susanne Mogensen, ECC
Startdato:	17-12-2007
Slutdato:	21-12-2007
Arbejdsområde:	Sorterer til Visitationen. Sortering indebærer retvending og formatadskilning. Mødeadr. Bernstorffsgade 34 A -
Arbejdstid:	I følge vedlagte arbejdsplan
Løn:	Kr. 106,78 pr. time (effektiv arbejdstid)
Løn, overarbejde og tillæg honoreres ifølge:	Lokalaftale indgået mellem SID og KBH Postcenter, aftalt i henhold til nedenstående overenskomst.
Overenskomst: (Ansættelsen er i øvrigt omfattet af.)	Vikaroverenskomsten 2007 mellem DE og 3F
Opsigelse:	Vikaroverenskomsten 2007 mellem DE og 3F §5
Ordrenummer:	1054435
Vikarnummer:	162396

Ordrenummer og vikarnummer SKAL påføres timesedlen. Timesedlen skal være Adecco i hænde senest mandag med morgenposten. En korrekt udfyldt og rettidig fremsendt timeseddel er din sikkerhed for lønudbetaling til tiden. Ovennævnte overenskomster er tilgængelige på dit lokale Adecco-kontor. I øvrigt arbejder du i henhold til din vikaraftale med Adecco.

Med venlig hilsen
Adecco A/S

Rikke Vissing Bachara
Seniorkonsulent

	Start	Stop	Frokost	Total
Mandag	17,00	24,00	0,50	6,50
Tirsdag	17,00	24,00	0,50	6,50
Onsdag	17,00	24,00	0,50	6,50
Torsdag	17,00	24,00	0,50	6,50
Fredag	17,00	24,00	0,50	6,50
Lørdag				
Søndag				

beslagtaget gods, 2010-11-17 16:23 diarienr: 1200-K163215-09

Adecco A/S
Vimmelskaftet 49, 2. sal
1161 København K.
Tlf.: 38381350 / 38381290

M905-11

Vikaraftale

Adecco A/S bekræfter herved, at der mellem

Navn: PETER MANGS **CPR-nr.:** 040372-4351

Adresse: Serenadgatan 63 **Postnr./By:** 21573 Malmö

som vikar og Adecco A/S er indgået aftale om tilknytning til Adecco A/S på følgende vilkår:

1 TILKNYTNINGEN TIL ADECCO A/S

1.1 Vikaren er med virkning fra dags dato tilknyttet Adecco A/S med henblik på midlertidige ansættelser som vikar hos vore kunder i henhold til denne aftale.

1.2 Vikaren betragtes kun som ansat i den periode, som et vikariat varer.

2 VILKÅR FOR DET ENKELTE VIKARIAT

2.1 Reglerne i denne aftale gælder for hvert enkelt vikariat, som vikaren påtager sig.

2.2 Vikaraftalen suppleres af en ordrebekræftelsen til vikaren, der udstedes for hvert vikariat, og tilsammen med vikaraftalen udgør vikarens ansættelsesbevis. Af ordrebekræftelsen vil bl.a. fremgå begyndelsestidspunktet, arbejdstiden, arbejdsstedet, lønnen samt overenskomstvilkår for det pågældende vikariat.

2.3 Vikaren er ikke omfattet af funktionærloven.

2.4 Adecco har indgået overenskomst på en række områder, hvorfor vikariatet som hovedregel vil være reguleret af en overenskomst. Se ordrebekræftelsen.

2.5 Arbejdsstedet er hos Adecco A/S´ kunder, og vil derfor kunne variere. Se ordrebekræftelsen.

2.6 Vikaren er med sin underskrift på denne aftale indforstået med, at Adecco A/S kan opkræve et jobformidlingsgebyr fra brugervirksomheden, hvis brugervirksomheden fastansætter vikaren som følge af vikariatet.

3 LØNUDBETALING

3.1 Adecco A/S udbetaler løn ugevis bagud på grundlag af timesedlen, der skal være korrekt udfyldt og underskrevet af kunden. Lønnen er til disposition senest fredag. Den originale timeseddel skal være Adecco A/S i hænde senest førstkommende mandag med morgenposten. Iagttagelse af disse regler er en forudsætning for rettidig lønudbetaling.

3.2 Vikaren er berettiget til løn fra Adecco A/S, uanset om Adecco A/S får dækket sit tilgodehavende hos kunden, og uanset om der mellem Adecco A/S og kunden opstår tvist om kvaliteten af det udførte arbejde.

3.3 Vikaren giver med sin underskrift Adecco A/S tilladelse til, at fremsende vikarens lønseddel til den e-mail adresse som vikaren har oplyst til Adecco A/S. Såfremt vikaren ikke har en e-mail adresse, eller det af tekniske årsager ikke er muligt, at fremsende lønsedlen til den af vikaren oplyste e-mail adresse, vil vikaren modtage lønsedlen med posten.

4 FERIERETTIGHEDER

4.1 Vikaren er berettiget til ferie med feriegodtgørelse efter ferielovens bestemmelser.

4.2 Der er mellem parterne endvidere indgået følgende aftaler, der fraviger ferielovens udgangspunkt:

4.2.1 Adecco A/S kan varsle hovedferie til afholdelse med 1 måneds varsel samt varsle restferie (øvrige feriedage) til afholdelse med 14 dages varsel.

4.2.2 Adecco A/S kan varsle hovedferie til afholdelse i en eventuel opsigelsesperiode uanset denne måtte være af mindre end 3 måneders varighed.

5 SYGDOM

5.1 Adecco A/S betaler under sygdom sygedagpenge efter reglerne i sygedagpengeloven medmindre vikaren i henhold til en overenskomst er tilsikret bedre rettigheder.

5.2 Sygdom skal ved dagvagter meddeles til Adecco A/S (ikke til kunden) snarest muligt og senest en time før mødetid den første sygedag, dog senest kl. 8.00. Ved aftenvagt er sygemeldingsfristen kl. 12.00 samme dag og ved nattevagt kl. 18.00. Sygdom skal meddeles på ovenstående telefon nummer. Rettidig anmeldelse er en betingelse for at få udbetalt sygedagpenge af Adecco A/S. Hvis sygdommen anmeldes for sent, bortfalder retten til sygedagpenge til og med anmeldelsesdagen.

5.3 Sygdommen skal kun nærmere dokumenteres såfremt Adecco A/S anmoder specifikt herom.

6 OPSIGELSE

6.1 Det vil fremgå af ordrebekræftelsen, om det enkelte vikariat reguleres af en overenskomst. I bekræftende fald kan vikariatet af begge parter bringes til ophør med overenskomstens varsler. Hvis vikariatet ikke er omfattet af en overenskomst, kan vikariatet af begge parter bringes til ophør uden varsel.

6.2 Vikaren har ret til at afslå et tilbudt arbejde som vikar. I en eventuel opsigelsesperiode er vikaren dog forpligtet til at påtage sig et andet lignende passende vikariat med henblik på at begrænse vikarbureauets tab mest muligt.

7 TAVSHEDSPLIGT

7.1 Der påhviler vikaren tavshedspligt om såvel Adecco A/S´ forhold samt om, hvad vikaren måtte blive bekendt med i forbindelse med vikariatet. Tavshedspligten gælder såvel under tilknytningen/vikariatet som indtil 3 år efter ophøret heraf, jf. markedsføringslovens § 19.

beslagtaget gods, 2010-11-17 16:23 diarienr: 1200-K163215-09

M905-11

8 FORPLIGTELSER

8.1 Vikaren er forpligtet til at følge kundens arbejdsreglement og arbejdstid samt arbejde efter kundens instruks og under kundens kontrol.

8.2 Vikaren er forpligtet til at underrette Adecco A/S om enhver ændring i sine kontaktoplysninger, herunder navn, bopæl, e-mail samt telefonnummer.

8.3 Adecco A/S informerer i sine forretningsbetingelser kunden om, at kunden er forpligtet til at tegne arbejdsskadeforsikring for vikarer, der udsendes fra Adecco A/S.

8.4 Vikaren opfordres til at søge nærmere oplysninger om de gældende regler for dagpenge i tilfælde af arbejdsløshed

9 PERSONOPLYSNINGER

9.1 Vikaren giver hermed samtykke til, at oplysninger om vikarens rent private forhold kan registreres af Adecco A/S, idet registreringen er nødvendig for vurdering af en ansøgning som vikar i Adecco A/S. Vikaren er bekendt med, at samtykket til enhver tid kan tilbagekaldes, hvorved Adecco A/S forpligtes til at slette oplysningerne om vikaren. Endvidere meddeler vikaren samtykke til, at Adecco A/S kan indhente referencer om tidligere ansættelsesforhold, ifølge de oplysninger vikaren har givet herom, idet det er nødvendigt for vurderingen af en ansøgning som vikar i Adecco A/S. Vikaren meddeler tillige samtykke til, at Adecco A/S kan foretage registrering af disse oplysninger. Vikaren giver ved sin underskrift endvidere tilladelse til, at Adecco A/S kan videregive de registrerede oplysninger på vikaren til brug for vurdering af et konkret vikariat.

10 TILBUD OM VIKARIAT PR. E-MAIL eller PR. Tlf.

10.1 Vikaren meddeler ved sin underskrift samtykke til, at jobtilbudene fra Adecco A/S kan fremsendes til vikarens til enhver tid oplyste e-mail adresse, eller via vikarens til enhver tid oplyste telefonnummer /mobiltelefonnummer. Vikaren forpligter sig til dagligt at kontrollere om der er fremsendt e-mail fra Adecco A/S. Desuden forpligter vikaren sig til dagligt, at aflytte sin telefonsvarer.

11 AFTALEINDGÅELSE

11.1 Denne ansættelsesaftale underskrives i to eksemplarer af Adecco A/S og vikaren, Vikaren bekræfter ved sin underskrift at have modtaget det ene eksemplar.

11.2 Ved underskrift på denne aftale bekræfter vikaren endvidere at have modtaget "Vikarens håndbog". Vikaren har pligt til at gøre sig bekendt med indholdet af håndbogen, der udgør en del af grundlaget for vikarens virke som vikar for Adecco A/S.

Adecco
Vimmelskaftet 49, 2. sal
1161 København K
Tlf. 3838 1350
www.adecco.dk

Dato:

For Adecco A/S

Dato:

Vikarens navn

M905-11

CPR-nr. 0403724351
Afdeling 113
Medarbejdernr. 162396

CVR-nr. 12932375
Adecco A/S
Falkoner Allé 1
2000 Frederiksberg

Peter Mangs
Serenadgatan 63
S-21573 Malmö

Swift IBAN SE8230000000007203042770
bic NDEASESS

Lønseddel

Side : 2

Lønperiode . . . 31-12-07..06-01-08

Lønart **Beskrivelse** **Enheder** **Sats** **Beløb**

Lønart	Beskrivelse	Enheder	Sats		Beløb
3000	Timeløn 02-01-08	7,50	106,78		800,85
3000	Timeløn 03-01-08	7,50	106,78		800,85
3000	Timeløn 04-01-08	7,50	106,78		800,85
3010	Timeløn ej faktureres 04-01-08	1,50	106,78		160,17
3160	Forskudttid 17-06 02-01-08	4,50	20,45		92,03
3160	Forskudttid 17-06 03-01-08	4,50	20,45		92,03
3160	Forskudttid 17-06 04-01-08	4,50	20,45		92,03
4100	Bruttoløn, total			2.838,81	
4200	Feriepengeopsparing, brutto	2.838,81	12,50	354,85	
4300	SH Opsparing total				
4370	Feriefridagsopsparing SID	2.678,64	2,25	60,27	
5500	ATP-bdr., medarbejder	24,00			-14,30
6000	AM-bdr.pl. A-indkomst			2.824,51	
6010	AM-bdr.pl. A-indkomst, ferie			354,85	
6200	AM-bidrag, medarbejder	2.824,51	8,00		-225,00
6210	AM-bidrag, medarbejder ferie	354,85	8,00	-28,00	
6300	Skattefradrag				
6610	A-skat	2.599,51	60,00		-1.559,00
6620	A-skat, feriepenge	326,85	60,00	-196,00	
8500	Hensat nettoferiep.			130,85	
8600	Nettoløn				1.040,51

Lønnen er til disposition d. 11-01-08 på bankkontonr.
Nettoløn 2016 - 6880121004 1.040,51

Lønnen er til disposition d. 11-01-08 på bankkontonr. 2016 6880121004

/3 = 346

Saldi

AM-indkomst	3.179,36	Timer	24,00	Ferieberet. løn	2.838,81
AM-fri A-indkomst	0,00	Sygedagpenge	0,00	Feriepenge 2007	130,85
A-skat	1.755,00	G-dage	0,00	FF dag ops SID 07	60,27
AMBI, Medarbejder	253,00	G-dage beløb	0,00		
Særlig Pension	0,00	SH-tilgode	0,00		
ATP, medarbejder	14,30	AM pension medarb	0,00		
		AM pension Virk	0,00		

346 Dkr/dag ut

Örestad = 509 skr ut

M 90571

HUSK CPR.NR + AT DU ØNSKER SYGESIKRINGS BEVIS.

Københavns Kommune
Kultur- og Fritidsforvaltningen

Folkeregisteret
Ekspeditionstid
Man – ons 8.30 – 14.30
Torsdag 8.30 – 17.30
Fredag 8.30 – 13.00
Giro - nr.: 302-6000

Telefontid
Man – tors 9.30 - 14.30
Fredag 9.30-13.00

Dahlerupsgade 6
1640 København V
Tlf. 70 80 70 10
Fax 33 66 71 86
E-mail: Folkeregisteret@kff.kk.dk

M905-11

Gmail by Google BETA

Peter Mangs <roomy2020@gmail.com>

Adecco ordrebekræftelse

1 meddelande

Rikke Bachara <rikke.vissing.bachara@adecco.dk> **den 14 januari 2008 10:51**
Till: roomy2020@gmail.com

3838 13 56

Peter Mangs

Serenadgatan 63

S-21573 Malmö

City, den 14. januar 2008

Ordrebekræftelse – Forlængelse

For en god ordens skyld skal vi bekræfte, at du fortsætter hos vor kunde:	Københavns Postcenter Bladfunktionen 0900 København C
Kontakt:	Susanne Mogensen, ECC
Startdato: Slutdato:	27-12-2007 01-02-2008
Arbejdsområde:	Medarbejder m/stabler til Afd. Adresseløse (mødeadr. Bernstorffsgade 34 A)
Arbejdstid:	Mandag til og med fredag 14:00-22:00 incl 0,5 times frokost pr. dag.
Løn:	Kr. 106,78 pr. time (effektiv arbejdstid)
Overarbejdsbetaling og tillæg:	Honoreres ifølge: Lokalaftale indgået mellem SID og KBH Postcenter, aftalt i henhold til nedenstående

M90571

	overenskomst.
Overenskomst:	Ansættelsen er i øvrigt omfattet af: Vikaroverenskomsten 2007 mellem DE og 3F
Opsigelsesfrist:	Ifølge: Vikaroverenskomsten 2007 mellem DE og 3F §5
Ordrenummer:	1064171
Vikarnummer:	162396

Ordrenummer og vikarnummer SKAL påføres timesedlen. Timesedlen skal være Adecco i hænde senest mandag kl. 12.00. En korrekt udfyldt og rettidig fremsendt timeseddel er din sikkerhed for lønudbetaling til tiden. Ovennævnte overenskomster er tilgængelige på dit lokale Adecco-kontor.

I øvrigt arbejder du i henhold til din vikaraftale med Adecco.

Vi ønsker dig rigtig god arbejdslyst!

Med venlig hilsen

Adecco A/S

Rikke Vissing Bachara

Seniorkonsulent

skicka sista lönebrev till Falconer Allé 1 M905-11
kopia
2000 Frederiksberg
Att. LØN

inbetalat till en pensionskasse för i Sverige

11:30 Adecco

Slusseholmen med Bekräftelse (for CPR)

Nordea nyt bankkonto

hur långt mellan bostad o jobb
x2 (tur o retur)

ta upp det vid deklarationen

km tur o retur + (ex 76km)
x dagar

så fort du fått deklarationen

040372-4351

M905-11

UGESEDDEL

VikarNet
Lille Dalbyvej 8
4140 Borup
Tlf.: 57 52 13 03 - Fax: 57 52 13 08
mail@vikarnet.dk

VikarNet

Firmaets navn: ERGOTEAM

Adresse: Vahløse

Vikarens navn: PETER MANGS

Vikarens tlf.nr. i firmaet: 0046736 003864

Bemærkninger: Mit skattekort för 2008 finns hos Adecco

År	Uge nr.		
2008	7	☐ Vikariatet fortsætter	☐ Skattekort medsendt
		Vikariatet forventes afsluttet d.:	
[redacted]	[redacted]	☒ Vikariatet afsluttet	☐ Skattekort ønskes retur

Dato	Arbejdstid (hele kvarter) Start	Slut	Frokost pause	Arbejdstimer	Overarbejdstimer 50%	100%
Mandag d. /	9	17				
Tirsdag d. /						
Onsdag d. /						
Torsdag d. 14/2	9	17	0,5	7,5		
Fredag d. /						
Lørdag d. /						
Søndag d. /						
Arbejdstimer i denne uge						

Vikarens underskrift: Peter Mangs

Firmaets underskrift: Erik Christensen

Copyright© 2003, VikarNet

beslagtaget gods, 2010-11-17 16:23 diarienr: 1200-K163215-09

M905-11

Peter Mangs

Serenadgatan 63

S-21573 Malmö

Nørreport, den 21. december 2007

Ordrebekræftelse – Jobstart

72221818
Skat.

For en god ordens skyld skal vi bekræfte,	Københavns Postcenter
at du starter job hos vor kunde:	Bernstorffsgade 38
	0900 København C
Kontakt:	Susanne Mogensen, ECC
Startdato:	26-12-2007
Slutdato:	26-12-2007
Arbejdsområde:	Sorterer til Visitationen. Sortering indebærer retvending og formatadskilning. Mødeadr. Bernstorffsgade 34 A - personaleindgangen. Henvendelse til portvagten.
Arbejdstid:	Onsdag 17:00-23:00 incl 0,5 times frokost pr. dag.
Løn:	Kr. 106,78 pr. time (effektiv arbejdstid)
Overarbejdsbetaling og tillæg:	Honoreres ifølge: Lokalaftale indgået mellem SID og KBH Postcenter, aftalt i henhold til nedenstående overenskomst.
Overenskomst:	Ansættelsen er i øvrigt omfattet af: Vikaroverenskomsten 2007 mellem DE og 3F
Opsigelsesfrist:	Ifølge: Vikaroverenskomsten 2007 mellem DE og 3F §5
Ordrenummer:	1063995
Vikarnummer:	162396

Ordrenummer og vikarnummer SKAL påføres timesedlen. Timesedlen skal være Adecco i hænde senest mandag kl. 12.00. En korrekt udfyldt og rettidig fremsendt timeseddel er din sikkerhed for lønudbetaling til tiden. Ovennævnte overenskomster er tilgængelige på dit lokale Adecco-kontor.

I øvrigt arbejder du i henhold til din vikaraftale med Adecco.

Vi ønsker dig rigtig god arbejdslyst!

Med venlig hilsen

Adecco A/S

Christian Elkjær Elbrønd

Personalekonsulent

Adecco A/S
Vimmelskaftet 49, 2. sal
1161 København K
Tlf.: 38381210
Fax: 33363731
E-mail: Valby@adecco.dk

M905-11

Peter Mangs
Serenadgatan 63
S-21573 Malmö

København, den 4. februar 2008

Vi bekræfter hermed, at Peter Mangs har været tilknyttet Adecco A/S som vikar i perioden fra 17/12-2007 til 18/01-2008.

De pålagte opgaver er udført til vores fulde tilfredshed. Med hensyn til antal timer henvises til tidligere lønsedler.

Ønsker i yderligere oplysninger, er i velkommen til at kontakte Adecco A/S.

Med venlig hilsen
Adecco A/S

Christian Elkjær Elbrønd
Personalekonsulent

Vikar kontrakt:

M905-11

Mellem: **VikarNet**

og: Navn: Peter Mogs

Adresse:______________________________

____

Cpr.nr.:______________________________

Har med henblik på midlertidig ansættelse som vikar hos vikarbureauet indgået følgende aftale:

§ 1. Vikarbureauet betaler vikarens løn hver 14. dag i ulige uger bagud på grundlag af ugesedler, der udfyldes af vikaren og attesteres af den virksomhed, der vikarieres i.
Modtager vikarbureauet ugesedlen rettidigt, dvs. senest tirsdag morgen i ulige uger, vil lønnen være disponibel i vikarens bank den følgende torsdag også i ulige uger.
Vikaren har krav på løn, uanset om vikarbureauet får sit tilgodehavende af den virksomhed, vikaren har arbejdet for.

§ 2. Sygdom anmeldes til vikarbureauet på første sygedag kl. 07.00.

§ 3. Vikaren har krav på sygedagpenge i henhold til sygedagpengeloven § 3.
Lovens regler går i korthed ud på, at vikaren får sygedagpenge i 2 uger fra bureauet *hvis*
a. Vikaren har været ansat i de sidste 13 uger før fraværet og
b. Vikaren har arbejdet mindst 120 timer indenfor de sidste 13 uger.

§ 4. Efter Sygedagpengeloven § 7 kan arbejdsgiver forlange, at lønmodtageren med lægeerklæring dokumenterer, at fraværet skyldes sygdom.

§ 4.1 Bortfald af sygedagpenge vil ske efter Sygedagpengeloven § 8 i følgende tilfælde:
a. Når vikarens sygdom skyldes grov uagtsomhed.
b. Når vikaren har fortiet helbredsoplysninger.
c. Når vikarens arbejde er omfattet af strejker eller lock-out.

§ 4.2 Hvis intet andet er aftalt, anses vikariatet for at være ophørt i tilfælde af sygdom.

§ 5. Vikarbureauet beskriver vikarens arbejde med angivelse af vikarens beføjelser og forpligtelser. Vikarbureauet kan ændre stillingsbetegnelsen, hvis dette skønnes ønskeligt.

§ 6. For retsforholdet mellem vikarbureauet og vikaren gælder reglerne for funktionærloven normalt ikke, idet vikarens arbejde normalt vil være midlertidigt. Vikaren har derfor ikke krav på opsigelsesvarsel, jf. funktionærloven § 2, stk. 4. Vikaren betragtes kun som ansat i bureauet i den periode, vikariatet varer.

§ 7. Vikaren må ikke tage fastansættelse i virksomheder, hvor man vikarierer for undertegnede bureau, uden vikarbureauet har godkendt ansættelsesforholdet. Omgås dette, bliver både vikar og firma blacklistet.

§ 8. I tilfælde af virksomhedslukning på ikke-helligdage afholder vikaren ferie. F. eks. Grundlovsdag, 1. maj, jule- og nytårsaftensdag.

§ 9. Der påhviler vikaren tavshedspligt om forhold hos vikarbureauet samt bureauets kunder.

§ 10. Jeg erklærer mig indforstået med, at mine data med undtagelse af CPR-nummer, adresse og telefon-nummer kan sendes til relevante kunder i forbindelse med vikariater og fastansættelser.

Denne kontrakt kan af hver part opsiges uden forudgående varsel.

Vibh, den 30/1-2008

[signature] Vikar

[signature] VikarNet

VikarNet
Lille Dalbyvej 8
4140 Borup
Tlf.: 57521303 • Mobil: 29666661

VikarNet

M 905-11

Peter Mangs
Serenadgatan 63
21 573 Malmø
Sverige

13. februar 2008

Tidsbegrænset ansættelse

I henhold til behagelig samtale bekræfter vi hermed den tidsbegrænsede ansættelse hos vores kunde:

Ergoteam, Vanløse

Kontaktperson:	Erik
Arbejdsopgaver:	montering af kontormøbler
Mødedato/Kl.	14. februar 2008 kl. 09
Forventet periode:	1 dag
Lønsats pr. time:	Kr. 130,00
Arbejdstid:	kl. 09-17

Der vil dog kunne foretages eventuelle ændringer i disponeringen fra kunden og vores side.

Ansættelsen kan opsiges til et hvilket som helst tidspunkt uden forudgående varsel for begge parter.

Skulle der være yderligere spørgsmål, er du meget velkommen til at kontakte mig.

Rigtig god arbejdslyst.

Med venlig hilsen
VikarNet

Thora Meyer

PM angående beslag

2010-1200-BG15081-10, Innehåll i pärm 5

Signerad av

Signerad datum

Polismyndighet
Skåne

Enhet
50UTR, Utredningssektion

Diarienr
1200-K163215-09

Uppgiftslämnare	Datum	Tid
Granvik, Dan	2010-11-18	08:18

Beslag verkställt	Material för analys
Nej	Nej

Mottaget | Mottaget datum | Tid

Sätt på vilket uppgift lämnats

Upprättad av
Dan Granvik

Uppgiften avser

Uppgift

Pärm märkt med nr 5 innehåller samtliga kvitton från reparationsarbete i lägenheten Korsörvägen 16 B, 2 vån daterade från början at 2006 fram till mitten av 2009.

Kopierade handlingar

- Hemförsäkringsbrev från försäkringsbolaget Vesta. Försäkringsnummer: 2199939
- Hyresavi från månaderna april-juni 2009 med belopp 3 828 kr per månad. I denna avi finns även deklarationsvärdet på lägenheten som 2008-12-31 värderats till 168 980 kr. I reparationsfonden fanns 090309 93 kr i behållning
- I pärmen fanns även en lös handskriven anteckningssida som bland annat berör 10 saker man gillar

Kopierade handlingar är lagda som bilag till pm.

Vesta
skadeförsäkring

M905-12

Peter Mangs
Korsörvägen 16 B,2 Vån
217 47 Malmö

03 januari 2009

Hem
Försäkringsbrev 2199939

Försäkringstagare	Peter Mangs Korsörvägen 16 B,2 Vån 217 47 Malmö
Personnummer	720304-2770

Försäkrad egendom	**Hem Lösöre**	
	Försäkringsställe	Korsörvägen 16 B,2 Vån 217 47 Malmö
	Försäkringsbelopp	150 000 kr
	SSF-godkänd inbrottslarm	nej
	Boyta i bostadsrätt	65 m2

Försäkringsperiod	01 februari 2009 - 31 januari 2010
Senaste förändring gjord	01 februari 2009

Försäkringen gäller för			**Självrisk***
	Grundskydd Brand, naturskador, stöld och skadegörelse, andra skador, obrukbar bostad, reseskydd, överfallsskydd, rån, ansvar		2 000 kr
	Rättsskydd	20% av kostnaderna lägst	1 500 kr
	Bostadsrätt Fast inredning i bostadsrätt som du själv bekostat eller är reparationsskyldig för, inglasad balkon/altan		2 000 kr
	Läckage		se villkoren
	*För vissa situationer gäller en särskild självrisk		se villkoren
Försäkringen gäller inte för	**Utökat Skydd Lösöre, Småbåt , Golf, Utökat Reseskydd**		

Premie per år 1 035 kr (2009)

Indexreglering Försäkringsbeloppet för Hem Lösöre regleras vid varje huvudförfallodag enligt följande:

För försäkringar med huvudförfallodag 1 januari - 1 mars tillämpas vid varje huvudförfallodag det Konsumentprisindex som gäller för januari föregående år.

För försäkringar med huvudförfallodag 1 april - 1 december tillämpas vid varje huvudförfallodag det Konsumentprisindex som gäller för januari

Avsändare
HSB brf Ängdala
c/o HSB Malmö
HSB Turning Torso
211 15 MALMö

Avtalsnummer
32021

1(2)

M905-12

Mottagare
Peter Mangs
Korsörvägen 16 B
217 47 MALMö

Hyres- och avgiftsavi från HSB brf Ängdala

Vid inbetalning på annat sätt än med bifogade inbetalningskort är det viktigt att ange det referensnummer som framgår av respektive inbetalningskort. Detta nummer innehåller bl a information om vilken period som betalas, varför det är viktigt att använda rätt månads inbetalningskort vid betalning. Observera att varje inbetalningskort har ett unikt OCR-nummer. I förekommande fall, om Pantförskrivningsavgift finns på avin: Avgiften uttages för kostnader i samband med ny- eller omtecknande av lån när man satt sin lägenhet i pant. Registerhållning för panter krävs enligt föreningens stadgar, och HSB Malmö ombesörjer denna enligt avtal med föreningen.

Innehavare: Peter Mangs
Beloppet betalas via **Autogiro** sista vardagen i månaden för aktuell betalningsperiod

Period: APRIL 2009	Förfallodag: 2009-03-31	Belopp	Varav moms
21-2076-1-59-7 Månadsavgift bostad		3 669 kr	
21-2076-1-59-7 Balkongrenovering		79 kr	
21-2076-1-5106-5 Bilplatshyra		80 kr	
Att betala för perioden		**3 828 kr**	

Period: MAJ 2009	Förfallodag: 2009-04-30	Belopp	Varav moms
21-2076-1-59-7 Månadsavgift bostad		3 669 kr	
21-2076-1-59-7 Balkongrenovering		79 kr	
21-2076-1-5106-5 Bilplatshyra		80 kr	
Att betala för perioden		**3 828 kr**	

Period: JUNI 2009	Förfallodag: 2009-05-29	Belopp	Varav moms
21-2076-1-59-7 Månadsavgift bostad		3 669 kr	
21-2076-1-59-7 Balkongrenovering		79 kr	
21-2076-1-5106-5 Bilplatshyra		80 kr	
Att betala för perioden		**3 828 kr**	

4401 - 2007
WX85A1

Avinummer	Avidatum	Avtalsnummer	Handläggare	
2009-1-0044245	2009-03-09	32021	Kundtjänst	
Organisationsnr	Momsregnr	Styrelsens säte	Telefon	Gironummer
746000-5221		Malmö	040-357880	BG: 50230952

Avsändare
HSB brf Ängdala
c/o HSB Malmö
HSB Turning Torso
211 15 MALMÖ

Avtalsnummer
32021

M905-12

Mottagare
Peter Mangs
Korsörvägen 16 B
217 47 MALMÖ

Hyres- och avgiftsavi från HSB brf Ängdala

DEKLARATIONSPLIKTIGT FÖRMÖGENHETSVÄRDE PER 2008-12-31

Lägenhet		Innehavare	
21-2076-1-59-7	168 980 kr	Mangs Peter	168 980 kr

BEHÅLLNING PÅ FONDEN, FÖR INRE UNDERHÅLL PER 2009-03-09

21-2076-1-59-7 93 kr

4402 - 2007

WX85A1

Avinummer	Avidatum	Avtalsnummer	Handläggare	
2009-1-0044245	2009-03-09	32021	Kundtjänst	
Organisationsnr	Momsregnr	Styrelsens säte	Telefon	Gironummer
746000-5221		Malmö	040-357880	BG: 50230952

M 905-12

10 saker man gillar (var dag)
dusch, bra middag,

mat, sittarrangemang v-rum, filmen, insikter, partyn

Han har | Svårt att förstå understå... meningsfullhet ...

Han | lever i ett samhälle som säljer saker för 9:95 trots att det inte har en femöring

Han | har svårt att anpassa sig till ett långlivsstiket dialogiskt samhälle

Han | har behov för rakare kommunkation än vad som erbjuds här

~~Kunder~~ ~~...~~ner

Job?
Case manager → music
följa medier - ⓧ peng - gw - peng. rädslan

bär upp band i kläder
inte folk

Any Energydrains ?

turn complaints into requests
thoughts become things [good and bad]

Polismyndighet
Skåne

PM angående beslag

2010-1200-BG15081-10, Innehåll i pärm 7

Signerad av

Signerad datum

Enhet
50UTR, Utredningssektion

Diarienr
1200-K163215-09

Uppgiftslämnare	Datum	Tid
Granvik, Dan	2010-11-19	08:18

Beslag verkställt	Material för analys
Nej	Nej

Mottaget	Mottaget datum	Tid

Sätt på vilket uppgift lämnats

Upprättad av
Dan Granvik

Uppgiften avser

Uppgift

Beslagspunkt 2010-1200-BG15081-10, pärm nr 7 (polisens märkning) innehåller endast handlingar från fadern Rodolf Mangs. Bland annat finns där överlåtelsehandlingar på lägenheten daterade 100701.

Där finns även deklarationer fram till och med 2009

Ett tfn-nr sitter på baksidan av ett foto som troligtvis föreställer en del av en motor.

TOMMY 388027

Inga handlingar i denna pärm är kopierade

PM angående beslag

2010-1200-BG15081-10, Innehåll i pärm 8

Signerad av

Signerad datum

Polismyndighet
Skåne

Enhet
50UTR, Utredningssektion

Diarienr
1200-K163215-09

Uppgiftslämnare	Datum	Tid
Nilsson, Anders J	2011-01-13	10:19

Beslag verkställt	Material för analys
Nej	Nej

Mottaget	Mottaget datum	Tid

Sätt på vilket uppgift lämnats

Upprättad av
Anders J Nilsson

Uppgiften avser
Genomgång av medicinsk artikel som hittas vid husrannsakan hos Peter Mangs

Uppgift

Kontroll av artiklar från pärm nr 8 (polisens märkning) i beslag 2010-1200-BG15081-10.

Willfull Evolution

Artikeln handlar om Cranial trepanning (håltagning på kraniet). Ingreppet görs endast på ett ställe i Världen. Mexico och i staden Monterrey.

Artikeln handlar om att håltagning i kraniet ska öka blodgenomförseln i hjärnan (brainboodvolume) och därmed öka intelligensen samt lindra, bota olika sjukdomstillstånd/handikapp. Man anger även i artikeln att efter behandlingen, så ska man genomföra en träning CIP (Creative Intelligence Program).

Artikeln visar diagram om ökad blodgenomförsel i hjärnan samt artiklar av Jack A. Krueger samt Peter E. Halvorson. I artikeln förekommer även MRI-bilder på hjärnor.

Man får anta att informationsbladet är av sk reklamtyp.

Uva Most

Är en beskrivning från två patienter som genomgått behandlingen och anger att de blivit botade från sina sjukdomstillstånd. Man anger även ett kirurgiskt instrument Codman cranial perforator (ett instrument som man använder då man borrar i kraniet).

Efter att ha läst båda artiklarna, så ligger det nära till hands att tänka sig att Peter Mangs försökt att hitta alternativa behandlingsmetoder för sitt upplevda handikapp.

Kopia M927-27

Uva Most

26 years old - Austin, Texas
uva@trepan.com

Thank goodness trepanation has been moved out of clandestine attics and sterilized bedrooms to its proper 21st century venue of the modern operating room! Until now, the intent to be trepanned involved first overcoming one main obstacle, the surgery. Self-trepanation involves tools, skills, hazards and dedication that are clearly above and beyond the recourses of most individuals. This dilemma has over shadowed the more important function of the trepanation concept, the benefit the surgery produces. For those people who are interested in having the surgery and would like to know more about the details, here is a personal account of the experience.

In August 2000, I met with several other people from around the country in Monterrey, Mexico to undergo trepanation in the convenience and safety of a hospital environment. Initially the idea of going to Mexico for surgery brought to mind B grade movie imagery of grungy, stark operating rooms furnished only with outdated equipment and minimal supplies. I knew however that Pete had visited the hospital and met with all individuals involved face to face. He had also been in contact with the Mexican Doctors for several months, interviewing, discussing, and finalizing details of the procedure. When Pete informed me of the Surgeon's credentials, and the list when on and on, I knew I would be in good hands. He also educated me about the Codman cranial perforator, which was the instrument used for the actual drilling and which was designed to shut off automatically after penetrating the skull. At this point, my concerns about the procedure were reduced to the normal thoughts one might have about undergoing any out patient surgery. I mean, after all, who wants to have surgery?

The next practical item I had to address was transportation to Monterrey. I live in Austin, Texas, which is 4 hours away from the Mexico boarder and about 7 hours away from the city of Monterrey. My first thought was that driving would be the most convenient and economical option. As my car wasn't in the most reliable condition, I pursued rental car agencies and quickly found that no car rental company would allow their cars taken into Mexico. I was also repeatedly cautioned against driving my own vehicle. I decided instead to look into riding the bus. Everyone I asked who had taken a bus into Mexico, gave their experience rave reviews. On this advice I purchased my tickets. I now have my own enthusiastic review pass on to any one who inquires. The bus was convenient, inexpensive, going through customs was a breeze, they fed us, played movies in English and I got to sleep, leaving me as fresh as possible upon arrive in Monterrey.

At 6:30 AM on August 22, 2000, my companion and I rolled off the bus and were greeted by Pete and jack and their video camera. We all pilled into a cab and headed to our hotel. The hotel was located near the hospital and was identical to any modern American establishment. After freshening up and settling in to our room, we gathered in the lobby where we were introduced to the three other people who also had completed engramming and were ready for the next step. Our group

M927-27

was then driven to the hospital in a shuttle supplied by the hotel. At the hospital, we met with Doctors and nurses, filled out paper work, dealt with payment and inspected the facilities. The clinic was very nice; not at all the impersonal, stark medical buildings I've seen in the states. It was decorated with plush furniture and had a warm interior design. It also had the clean, crisp, official feel I would hope for in any medical facility. After completing forms and getting blood tests, we were taken to a small MRI clinic a few miles away (we all agreed to have MRIs before and after our surgeries to encourage scientific research of brainbooodvolume changes). This office was also very nicely decorated and had marble floors and a small pleasant courtyard. After our MRIs, the group spread out and took taxicabs back to the hotel. Cabs were plentiful, accepted American dollars and made getting around the city as easy as walking out the front door.

That night we assembled in the lobby for happy hour, interviews and discussion. We were all very excited and nervous because our surgeries where scheduled for the next morning. I returned to my room late in the evening. I thought I would be too nervous to sleep; it turned out I was more exhausted than nervous. In the morning we gathered again in the lobby and rode the shuttle to the hospital. I was expecting to be the second person in line for the surgery but when we arrived, Pete informed me that the doctor wanted me to go first because I was leaving the next day where as the others where leaving the day following. So off I was lead to put on a silly paper nightgown and booties.

The next hour is a bit fuzzy in my memory. I was given a sedative to relax me and shot in the scalp to anesthetized the skin. I remember Pete talking to me, and thinking it was funny because I was so relaxed that I had no inclination to engage in conversation. I remember thinking how surreal it was to be in an operating room with all these people and fancy equipment around. And of course I remember the drilling which took about 15 minutes and felt like I had a helicopter in my head. I also remember that the anesthetic had worn off by the time the stitches were going in. I lay there wondering how many of those things he was going to put in (I counted 8 or 9), hoping he would be done soon and wondering if I should say something.

After the surgery they wheeled my bed into a recovery room where I remained hooked up to IV antibiotics and a pulse monitor for an hour. At the end of that time I they allowed me to get dressed because I was so antsy. When I tried to go sit outside, three nurses chased after me and directed me to sit in a leather recliner where I quickly fell asleep for the next 3 hours. Early in the afternoon, our giant head wrap bandages where exchanged for small gauze pads and we were released. I have never had surgery before this and this procedure was so simple and easy, I was amazed.

The availability to undergo trepanation at such a reputable establishment removes an obstacle, which may have previously deterred many people. Back at the hotel we went to our rooms to regroup before hitting the town for lunch. Within two hours of leaving the surgery, we were sitting in a quaint cafe eating lunch and talking. We were all very excited and a bit dazed. Each of us seemed to be searching of changes, analyzing every internal flutter and thought, every external word and action. The first thing I noticed was a slight tingling pressures in my forehead, which lasted

M927-27

about half an hour. I also noticed a kind of quieting inside and an interest in removing myself from the chatter of the group to sit for a moment and just BE. It was all very subtle. I don't know what any of the other's noticed of their own transition.

After lunch I went for my second MRI and then returned to the hotel where Pete and Jack did some final interviewing and I said my good-byes to the rest of the group. Late in the evening my companion and I ventured out for our last night on the town of Monterrey. The bus was empty on the ride home; we spread out and relaxed. I gazed out the window for seven hours and felt content. When my friend asked me if I felt any different and I replied, Ask me again in two weeks. If is still feel like I do right now, we'll know something happened.

It's been 6 weeks since the surgery, I know some thing happened. It is important to me to stress that what I've experienced in the way of changes, have been very subtle. The world did not suddenly bow at my feet; I didn't laps into a state of permanent bliss. I am not off the ups and downs of the roller coaster called life. However, there has been a shift. I no longer view myself in a set way of being. I am less caught in acting from outmoded thought patterns that no longer work for me. I am able to respond to the present moment rather than the mountain of stress I lived through before. I feel freer as myself, more enthusiastic and much more relaxed. It is important to add here, that the week after I had my surgery, I also underwent CIP, the Creative Intelligence Program, which helped move me into experiencing and utilizing the advantage trepanation affords.

A couple of days ago a friend of mine asked me if I felt enough difference since the operation that I would tell everyone to do it. Are you out selling it as the best thing anyone could ever do? Would you tell everyone they should do it, that it's changed your life? I told him that I would indeed say yes to all of those things if asked and that I had no interest in converting people or proselytizing. My decision was personal and I have no need to convince others of trepanation's validity convert them to seeing my way. However to those who already have an inclination and an interest in the subject, I would say yes, it was the best thing I've ever done for myself, the best money I've ever spent on myself and it has subtly and yet powerfully changed my life completely.

M927-27

Chris Emery

55 years old - Kenhorst, Pennsylvania
chris@trepan.com

August 23, 2000 A YEAR OF JUBILATION! On the above date, I was trepanned in Monterrey, Mexico by a surgical team at one of the local clinics. Nothing could have been easier! It was an experience I will never forget.

For the past two years I had been looking into trepanation. I had read articles about trepanation being done in medieval times for people who were supposedly possessed by demons. Trepanation was also done for diseases such a epilepsy, depression and various other afflictions.

I was fortunate enough at the time to know Peter Halvorson. He had trepanned himself many years before because surgeons would not do the procedure. After talking to Mr. Halvorson and exploring the procedure more thoroughly and the possible benefits of the surgery, I decided to be trepanned by the doctors in Mexico. Ardent engramming was done so that I had a better understanding of trepanation.

I was not afraid to have the surgery for a qualified surgeon was doing the procedure. It took 20 minutes! Easier that going to the dentist! The clinic was immaculately clean and the medical team outstanding. Everything was done on an aseptic basis. I had no fears of any type of infection due to everything being so sterile.

In closing I would like people to know that trepanation can give you a new outlook on life and that which is out there to achieve can be attained.

M927-27

Betty L. Lyons

46 years old - Salt Lake City, Utah
betty@trepan.com

Were shall I start in all of this adventure. All of the monsters have fallen out of the closet of my mind and found their ways to their appropriate places. Silence and stillness has finally come to me after approximately 27 years of anxiety, agitation or fear which could turn to numb, desensitized, immobilized blackness within my mind. My mind has found its way out of the black hole it was sucked into years ago.

Today, just eight weeks since I was trepanned my life has changed for the better. My mind has been released from a long history of oblivion into a bright light of hope of what I once only dreamed could be a reality.

My days start earlier in the morning and end much later at night. I don't sleep my life away any more. I have more energy both physically and mentally. The energy is so natural not like a false energy from a drug. It is as though I were ten years old in the way I feel. When someone will say something like,"Don't you wish you had energy like a child again," that's what it is like, so natural. I am forty seven years old and I feel better than I did at twenty four years old. I am picking up where I left off at twenty-one.

I have tried repeatedly to wean myself off of Prozac for the past thirteen years. Each time a new attempt would take place the monsters would consort to symbiosis. Two weeks after my trepanation I made another attempt to lower the dosage of the daily amount. It has been six weeks at half of the milligram daily intake and so far so good. Time will tell.

My husband was trepanned at the ITAG Clinic in Monterrey on the same day as I was. He is fifty-six. He has had tremors in his hands for the past year and I am here to say that he has no more tremors. He does not appear to be so confused when more than one thing comes at him at once anymore. One week after he was trepanned he made the statement that he thought the he was a basically happy person and that he could not feel happier because he was already so happy. However, just the other day he was commenting that his level of joy was excelled more than before. He is embarking upon going back to school which I never thought would be possible with the level of confusion he has had to deal with in the last few years. Miracles are happening all around us.
Thank you Pete for giving my life back to me.

Betty L. Lyons

Polismyndighet
Skåne

PM angående beslag

2010-1200-BG15081-10, Innehåll i pärm 8

Signerad av

Signerad datum

Enhet
50UTR, Utredningssektion

Diarienr
1200-K163215-09

Uppgiftslämnare	Datum	Tid
Granvik, Dan	2010-11-19	12:43

Beslag verkställt	Material för analys
Nej	Nej

Mottaget	Mottaget datum	Tid

Sätt på vilket uppgift lämnats

Upprättad av
Dan Granvik

Uppgiften avser

Uppgift

Beslagspunkt 2010-1200-BG15081-10, pärm 8 (polisens märkning) innehåller följande dokument:

Troligt utdrag ur telefonbok med nr 040-219086 tillhörande Peter Mangs (kopierad)

Vapenlicens, översta delen daterad 030623 (kopierad)

Vapenlicens, översta delen daterad 070817 (kopierad)

Intyg om aktivt medlemskap i Husie Skytteförening daterad januari 2001 (kopierad)

Rapport över godkända prov för pistolskytteklubb daterad 011003 (kopierad)

En sida med fakta och konstruktioner om Glock 19 (kopierad)

Två sidor namnförteckning med telefonnummer (kopierade)

Brev på engelska daterat 001205 underskrivet av Peter Hahorsson? (kopierad)

Övrigt innehåll i pärmen (ej kopierade)

Utdrag från internet om vapenlagen 13 sidor

Diverse broschyrer om musikinstrument samt noter

Anslutningskontrakt till STIM daterat 991013

Artikel på engelska om Uva Most

Artikel på engelska om Chris Emery

Artikel på engelska om Betty L. Lyons

Broschyr på engelska : Wilful Evulotion

Bilaga

Till pm:et har *kopierade* handlingar lagts som bilaga.

M905-16

Name: AA Owner of this device
HomeTel: 040-21 90 86 (Sweden)
Email: 040219086@telia.com
mangspeter@hotmail.com
Notes: My name is Peter Mangs and I am the owner of this device. Please contact me if you see this message!

Name: Åberg Fastighet
WorkTel: 040-717 90
Address: Kronprinsen
Email: abergfastighet.se
Notes: Vaktmästare tel.
040-21 30 95
Felanm. 717 98

Name: AF# pe344000ma
Address: Södra Promenaden
Email: www.amv.se

Name: Ajax i Lund
WorkTel: 046-12 97 15

Name: Anders Grop
HomeTel: 08-34 03 59

Name: Basscompany (Christian)
HomeTel: 044-10 10 56
Email: basscompany.net
Mobile: 0708-60 43 18
Notes: PostGiro: 166 08 07-7

Name: Bibblan
WorkTel: 040-660 85 00
Email: www.msb.malmo.se
Notes: Omlån: 040-660 86 99
(kl. 10.00-16.00)
Öppettider:
Vard. 10-20
Fre. 10-18
Lör. 12-16
Sön. 12-16
Lånekort# 0300740254 (PINkod:1010)

Name: CSN
WorkTel: 046-19 64 00
Notes: CSN# 9752 2277 1550 8959
Datasvar: 08-619 80 00
Personlig kod: 3009

Name: CSN-kortet
Email: www.csn-kortet.com
Notes: Lösen: QSb2847I

Name: Förenings-sparbanken
WorkTel: 040-24 25 27
Notes: Minutenkort-kod: 7344
Sparkapitalkonto: 3.392.637-9
Clearing# 8214-9

M905-16

Name: Gefas
WorkTel: 040-34 73 00

Name: IKEA
Notes: Öppet-tider:
Vard. 11-20
Lörd. 10-17
Sönd. 11-17

Name: Infokomp
WorkTel: 040-29 30 45
Notes: Portkod: 3612

Name: Iza
HomeTel: 040-18 47 28

Name: Jeanette
HomeTel: 040-48 61 55
WorkTel: 040-96 92 77
Mobile: 0709-40 16 15
Notes: Portkod: 2491

Name: Johan Östling
HomeTel: 040-97 71 01

Name: Julian Samphire
Address: 7 Roydon Road
Stanstead Abbotts
Ware, Herts.
SG128HQ
UK

Name: Klinken
HomeTel: 040-96 21 89
Mobile: 0709-60 80 03

Name: Komvux
WorkTel: 040-34 33 33
Email: www.komvuxkronborg.com
komvux.kronborg@malmo.se

Name: Lila Tidningen
WorkTel: 040-23 00 00

Name: Malena o Tom
HomeTel: 040-48 30 36
Address: Börrie

Name: Mallan
HomeTel: 040-97 25 75
Email: mudskipper@telia.com

Name: Malmö stad
WorkTel: 040-34 10 00

Name: Mangs Basses Only
WorkTel: 040-21 90 86
Notes: Internet

M905-16

□

<040219086@telia.com>
www.listen.to/mangs
www.algonet.se\~marcbass\mangs
<mangspeter@hotmail.com>

Name: Måns Block
HomeTel: 046-211 04 00
Mobile: 0708/25 95 44

Name: Marcus Eriksson
HomeTel: 0430-172 39
Email: marcbass@algonet.se

Name: Mikael Madsen
HomeTel: 040-26 44 59
Email: mikael.madsen@swipnet.se

Name: Mors jobb
HomeTel: 040-21 90 86
WorkTel: 040-33 12 33
Address: Gånglåtsv. 61, 215 78 Malmö
Email: 040219086@telia.com

Name: Musik o Media (MM)
WorkTel: 031-775 65 50
Email: cecilia@hansenmedia.se

Name: Musikbörsen
WorkTel: 040-12 52 06
Email: www.musikborsen.se
www.musikborsen.com

Name: N.S.F.
WorkTel: 0455-208 36
Address: Malmö: Box 18 212 12 Malmö
0704-779 123
Email: nsfront.com
Notes: PG: 860550-3

Name: Nummerupplysningen
WorkTel: 118 118

Name: Olle Schnipper
HomeTel: 040-18 17 41
Email: olleschnipper@hotmail.com
Mobile: 0707-34 83 78

Name: Östensson
WorkTel: 040-12 81 92

Name: Peter Andreén
HomeTel: 046-18 86 47
Email: peterandren@hotmail.com

Name: Peter, Hartke-kund
HomeTel: 046-13 91 70
Email: nobis@telia.com
Mobile: 0708/66 94 40

M905-16

Name: Polisen
WorkTel: 040-20 10 00

Name: Psion Series 5
WorkTel: SIE tel. 031-709 1600
Notes: Serial# KC022D6370QCP
Support:PIN#3631
(08/519 920 14)
Internet________________
www.industrielektronik.se
www.psion.com
/PSION/TRAVMOD.HTM
se.support@psion.com
tucows.com
www.bison.ci.at
www.psionplace.com
www.arcsite.de/hp/dragon

Name: Sjukvårdsupplysningen
WorkTel: 040-676 92 92

Name: Societeén Husie,
Ewa Westergren
WorkTel: 040-34 62 00
Address: Agnesfridsv. 2
Notes: Socialbyrån
Box 9087
200 39 Malmö
sökte 0519-0619
sökte 0620-0720
år 2000

Name: Stefan Pihlgren
HomeTel: 040-91 63 11

Name: STIM
WorkTel: 08-783 88 88

Name: Sydkraft
WorkTel: 020-88 11 88
Notes: (alla dagar 6-22)

Name: Tel.svar. remote code 36
HomeTel: 040-21 90 86

Name: Telia Support
WorkTel: 020-21 21 23
Notes: INT# 12 82 723

Name: Thomas Nyberg
HomeTel: 040-23 79 22

Name: Thor o Madonna
Address: Stolpalösa Sommarland
Mobile: 070-251 24 21

M905-16

POLISMYNDIGHETEN I SKÅNE

VAPENLICENS

Datum 2003-06-23

Diarienummer (åberopas vid korresp) 1200V01-Av-551-08081/2002

Mangs Johan Peter
AGNESFRIDSVÄGEN 93
212 37 MALMÖ

Information

Giltighetstid
Tillståndsbeviset (vapenlicensen) är giltigt under förutsättning att förvärv av vapnet sker inom sex månader från dagen för tillståndets meddelande. I särskilt fall kan polismyndigheten medge längre giltighetstid. Den som inte har förvärvat vapnet före utgången av denna tid skall inom en månad därefter anmäla detta och återlämna tillståndsbeviset till polismyndigheten.

Förvaring
Den som innehar skjutvapen eller ammunition är skyldig att ta hand om egendomen och hålla den under sådan uppsikt att det inte finns risk för att någon obehörig kommer åt den. När skjutvapen inte brukas skall de förvaras i säkerhetsskåp eller i något annat lika säkert förvaringsutrymme.

Vapen för jakt
Vid jakt får endast sådana skjutvapen och sådan ammunition användas som uppfyller de krav som Naturvårdsverket föreskriver.

Skyldighet att medföra tillståndsbevis
Den som medför skjutvapen skall också medföra tillståndsbeviset för vapnet. Om det är fråga om jaktvapen eller vapen avsett för tävlings- eller övningsskjutning får istället medföras jaktkort eller medlemskort i skyttesammanslutning försett med anteckning om att gällande tillståndsbevis har företetts.

Utlåning av vapen
Den som har rätt att inneha skjutvapen får under högst två veckor låna ut vapnet för samma ändamål som tillståndet avser. Låneintyg skall medföras av den som bär vapnet. Om innehavet av ett skjutvapen kräver att den enskilde skall ha avlagt skytteprov eller genomgått en viss utbildning eller på annat sätt visat sig lämplig att inneha vapnet, får ett sådant vapen lånas ut endast till den som uppfyller samma krav.

POLISMYNDIGHETEN

M905-16

POLISMYNDIGHETEN I SKÅNE

VAPENLICENS

Datum
2007-08-17

Diarienummer (åberopas vid korresp)
1200V01-Av-551-08571/2007

Mangs Johan Peter
KORSÖRVÄGEN 16 B,2 VÅN
217 47 MALMÖ

Information

Giltighetstid
Tillståndsbeviset (vapenlicensen) är giltigt under förutsättning att förvärv av vapnet sker inom sex månader från dagen för tillståndets meddelande. I särskilt fall kan polismyndigheten medge längre giltighetstid. Den som inte har förvärvat vapnet före utgången av denna tid skall inom en månad därefter anmäla detta och återlämna tillståndsbeviset till polismyndigheten.

Förvaring
Den som innehar skjutvapen eller ammunition är skyldig att ta hand om egendomen och hålla den under sådan uppsikt att det inte finns risk för att någon obehörig kommer åt den. När skjutvapen inte brukas skall de förvaras i säkerhetsskåp eller i något annat lika säkert förvaringsutrymme.

Vapen för jakt
Vid jakt får endast sådana skjutvapen och sådan ammunition användas som uppfyller de krav som Naturvårdsverket föreskriver.

Skyldighet att medföra tillståndsbevis
Den som medför skjutvapen skall också medföra tillståndsbeviset för vapnet. Om det är fråga om jaktvapen eller vapen avsett för tävlings- eller övningsskjutning får istället medföras jaktkort eller medlemskort i skyttesammanslutning försett med anteckning om att gällande tillståndsbevis har företetts.

Utlåning av vapen
Den som har rätt att inneha skjutvapen får under högst två veckor låna ut vapnet för samma ändamål som tillståndet avser. Låneintyg skall medföras av den som bär vapnet. Om innehavet av ett skjutvapen kräver att den enskilde skall ha avlagt skytteprov eller genomgått en viss utbildning eller på annat sätt visat sig lämplig att inneha vapnet, får ett sådant vapen lånas ut endast till den som uppfyller samma krav.

POLISMYNDIGHETEN

M905-16

POLISMYNDIGHETEN I SKÅNE

ÖVERLÅTARENS/LÅNGIVARENS KOPIA

Datum
2007-08-17

Diarienummer (åberopas vid korresp)
1200V01-Av-551-08571/2007

Mangs Johan Peter
KORSÖRVÄGEN 16 B,2 VÅN
217 47 MALMÖ

Information

Giltighetstid
Tillståndsbeviset (vapenlicensen) är giltigt under förutsättning att förvärv av vapnet sker inom sex månader från dagen för tillståndets meddelande. I särskilt fall kan polismyndigheten medge längre giltighetstid. Den som inte har förvärvat vapnet före utgången av denna tid skall inom en månad därefter anmäla detta och återlämna tillståndsbeviset till polismyndigheten.

Skyldighet att visa upp tillståndsbevis
En överlåtare eller upplåtare får inte lämna ut ett skjutvapen till den som har fått tillstånd att inneha vapnet förrän han har fått en kopia av tillståndsbeviset från polismyndigheten.

Vapen för jakt
Vid jakt får endast sådana skjutvapen och sådan ammunition användas som uppfyller de krav som Naturvårdsverket föreskriver.

Utlåning av vapen
Den som har rätt att inneha skjutvapen får under högst två veckor låna ut vapnet för samma ändamål som tillståndet avser. Låneintyg skall medföras av den som bär vapnet. Om innehavet av ett skjutvapen kräver att den enskilde skall ha avlagt skytteprov eller genomgått en viss utbildning eller på annat sätt visat sig lämplig att inneha vapnet, får ett sådant vapen lånas ut endast till den som uppfyller samma krav.

Vapenhandlare får låna ut skjutvapen till den som har fyllt arton år för sådan ***provskjutning på skjutbana*** som äger rum under uppsikt av en skyttesammanslutning eller vapenhandlaren själv eller någon annan person som har godkänts av polismyndigheten att närvara vid provskjutning. Kravet på uppsikt gäller inte om låntagaren själv har rätt att inneha ett vapen av den typ som lånet avser eller i fråga om start- eller signalvapen. Utlåning för annat ändamål än som här anges är inte tillåten.

POLISMYNDIGHETEN

Polismyndigheten
i Skåne, PO Malmö
Ann Margret Cruce
Handläggare
040-20 16 28

VAPENLICENS

19720304-2770
Mangs
Johan Peter

Licensnummer	**1200V01-Av-551-08571/2007-01**
Ändamål	**Målskjutning**
Giltighetstid tom	**2012-08-17**
Datum för beslut	**2007-08-17**

VapenID	**SE2144884**
Tillverkningsnummer	**707201**
Vapentyp/piptyp	**Pistol**
Fabrikat	**Unique**
Modell	**des69**
Kaliber	**.22 (5,6x15R)**
Kombinationstyp	
Laddtyp	
Laddsystem	

Särskilda villkor:

POLISMYNDIGHETEN I SKÅNE

M905-16

HUSIE SKYTTEFÖRENING

INTYG OM AKTIVT MEDLEMSKAP

(2 KAP. 3§ VAPENFÖRORDNINGEN 1996:70)

Härmed intygas att Peter Mangs med personnummer 720304-2770
är aktiv medlem i Husie Skytteförening sedan den januari 2001.

Förening är ansluten till ☒ Svenska Pistolskytteförbundet ☐ Svenska Sportskytteförbundet ☒ Frivilliga Skytterörelsen ☐ Svenska Jägareförbundet ☐ Jägarnas Riksförbund/Landsbygdens Jägare ☒ Sveriges Praktiska Skyttar ☐ Annat förbund ....

Föreningen tillhör förbund med samarbetsavtal. ☐ Vilket förbund? ....

Licensansökan avser ☐ Kulgevär ☐ Hagelgevär ☐ K-pist ☒ Pistol ☐ Revolver ☐ Annat
Kaliber/Patronbeteckning 9mm, .22 Fabrikat ....
Modell .... Piplängd ....

Vapnet överensstämmer med tekniska bestämmelser och tävlingsbestämmelser för följande vapengrupp eller gren ☒ A ☐ B ☒ C ☐ R ☐ SPSF ☐ PPC 1500

Föreningen bedriver aktiv tävlingsverksamhet i denna vapengrupp/tävlingsgren. ☒ Ja ☐ Nej

Det förbund som föreningen enligt ovan tillhör har i sitt/sina skjutreglemente/n tävlingsform för den typ av vapen som intyget avser. ☒ Ja ☐ Nej

Sökande är aktiv medlem och har de senaste sex månaderna regelmässigt deltagit i föreningens skjutningar med den typ av vapen ansökan avser. ☒ Ja ☐ Nej

<u>För enhandsvapen</u>
Sökanden har uppfyllt kraven för Svenska Pistolskytteförbundets guldmärke och/eller Svenska Sportskytteförbundets silvermärke för internationell fin- eller grovpistol eller för fripistol. Datum: 0201
(ej äldre än två år)

<u>För automatvapen</u>
Sökanden innehar Frivilliga Skytterörelsens automatvapenskyttemärke i guld. År: —

<u>Frivillig uppgift</u>
Sökanden har genomgått Svenska Pistolskytteförbundets och Svenska Sportskytteförbundets utbildning för "Pistolskyttekortet" och/eller avlagt godkänt prov. ☒ Ja ☐ Nej

Att ovanstående uppgifter är riktiga intygar: Malmö 021016
Ort och datum

[signature]
Namnunderskrift

Ordf
Uppdrag i föreningen

Antonio Garcia
Namnförtydligande

040-967076 0709 551858
Telefon, bostad Telefon, arbetet

Detta intyg skall utfärdas av ordförande, sekreterare eller skjutinstruktör i föreningen.

C/O GARCIA • S. GULSPARVSGATAN 52 • 215 61 MALMÖ
MAIL: HUSIESF@HOME.SE

M905-16

Svenska Pistolskytteförbundet
Box 5435
114 84 STOCKHOLM

RAPPORT ÖVER GODKÄNDA PROV FÖR PISTOLSKYTTEKORT

Följande skyttar har avlagt godkänt prov för pistolskyttekortet: **OBS! Skriv tydligt - texta gärna!**

Personnummer	Förnamn	Efternamn	Adress	Postnr	Ort
720304-2770	Peter	MANGS	Agnestridsvägen 93	212 37	MALMÖ
	SABINE	Busslen-Eriksson			
	MARTIN	Åhrén			

Härmed intygar undertecknad att samtliga ovan angivna skrivit provet godkänt

Förening	Nummer	Datum
Husie	12-239	011003

Examinator	Namnförtydligande	Tel dagtid
Leif Rosdahl	Leif Rosdahl	040-216339

Insändes till pg 19 30 19 - 7 S:a kronor:

Glock 19 M905-16

Action:	Semiautomatic	
Caliber:	9x19 mm (Parabellum)	
Length:	6.85 in.	
Height including magazine:	4.88 in.	
Width:	1.18 in.	
Length between sights:	5.98 in.	
Barrel length:	4.01 in.	
Barrel profile:	Hexagonal profile w/right hand twist	
Length of twist:	9.84 in.	
Magazine capacity:	(Now)10+1 rounds(Was)15 rounds(Standard)(Was) 17 rounds(Optional)	
Mass (weight):	20.99 oz. (Without magazine)	
Muzzle velocity *:	~1180 fps	
Muzzle energy *:	~369 Ft. Lbs.	
Trigger pull:	~5-8 lbs.	
Trigger Slack travel (taking uptension and releasing safety):	0.2 in.	
Trigger travel to discharge:	0.5 in.	

* Depending on ammunition used.

En BLiD

Christine Larsson (Lu)
040/343275
M905-16

Name:	Telephonenumber:
PÄR ÅHLUND	0704196405
JENNY HANNERELL	0739929796
Karina Forozinić	040-965623
Emilia Haggren	0705196872
Ulrika Ramström	040-981827
Silvia Prai	040-300584
INGA ERICSON	040-547410
Peter Henningsson	040-234148
[illegible]	[illegible]
CHRISTOPHER "STOFFE" LARSSON	0733/970676
Lina Lindsjö	0704-196891
Pernilla Nilsson	040-235062
Peter Mango	0736-003864
David Abramczuk	040-222485
Christian Billberg	040-127267
Javier Parera	0737050196
Annika Isaksson	040-260087
Susanne Strandquist	0709-696255
SELMA YASITLI	0707784402
Pontus Hoberg	040-549772
Kristoffer Hennemyr	0708-466130
Ghazaleh Ghajar	0736761806

M905-16

Jenny Aspelin (balcon) 040-980752
Christina Jonasson 040-151823
~~Therese~~ 040 611 02 87
Anette Johansson 040-962885
~~Mattias~~ 040 - 6111952
Daniel 040-301948
(Diana) 040-270869
Ann-Charlotte Johansson 040/131474
Maria Lindberg svedala 040-401059
Nina Carlsson indien 040-921860
Kristina Svensson framför 040-545356
Iwona Sadokierski 040-443404
Peter Mangs 040/219086
Jill Ela 040/89383
Gazmond Penfi 040/924835
Ibrahim Arwand 040/215627 0739914658
Stefan Pihlgren 040-916311

Hittils:
Storlek
Vinklar (°)
Variabler (ex. storlek)
Kurvor eller ej
Rytm
kontinuerligtet
hastighet

beslagtaget gods, 2010-11-19 12:43 diarienr: 1200-K163215-09

M905-16

Dec. 5th, 2000

Dear Peter,

My many thanks for your interest and contributions over the last year. I mentioned earlier that we are putting together a brochure that would introduce trepanation to the public and would like a contribution from you and permission to use your photographs. The enclosed testimonials are the basic format that would be used and we'll be printing the photo along with it. This brochure is a proof and lots of adjustments have already been made. What we'd be interested in is your story about how you were trepanned and what bearing this has had in your life. It can be light hearted and informal and should be informative along the line that you are OK with it and the sense that the woman doctor who you'd mentioned had about maybe being so exceptional as to be "abnormal" is nothing to worry about. Stuff like that and how you have found fulfillment in your life and what you do.

Sincerely,

Peter Halvorson

Polismyndighet
Skåne

PM angående beslag

2010-1200-BG15081-10, Innehåll i pärm 9

Signerad av

Signerad datum

Enhet
50UTR, Utredningssektion

Diarienr
1200-K163215-09

Uppgiftslämnare	Datum	Tid
Granvik, Dan	2010-11-19	14:31

Beslag verkställt	Material för analys
Nej	Nej

Mottaget	Mottaget datum	Tid

Sätt på vilket uppgift lämnats

Upprättad av
Dan Granvik

Uppgiften avser

Uppgift

I beslagspunkt innehåller mestadels betygsdokument samt intyg från tidig skolålder.

Här hittas även ett intyg underskrivet av hans far där han intygar att peter Mangs jobbat i Grillhuset i Filistad AB under perioden 83-95. Det har deå rört sig om sommarjobb

Intyg finns från firma Nordic Line i Amerika

I pärmen finns en handskriven A-4sida underskriven 991031 av Olle Schnipper tfn 040-181741.
Det är ett intyg om hans relation och omdöme om Peter såsom kund

Samtliga handlingar i denna pärm är kopierade i den ordning de sitter i pärmen

Malmö stad
Komvux Kronborg

SAMLAT BETYGSDOKUMEN

Sida nr (antal sidor)
1 (1)

Datum för utfärdande
2002-03-28

Antal bilagor
0

Efternamn, tilltalsnamn	Personnummer
Mangs, Peter	720304-2770
	SCB-kod: 1280 0064

Betyg: IG (Icke godkänd), G (Godkänd), VG (Väl godkänd), MVG (Mycket väl godkänd)
För grundläggande vuxenutbildning ges: IG, G, VG. För kurser påbörjade före 1 juli 1994 anges: Ett, Två, Tre, Fyra, Fem alternativt IG eller G

Koder: DK (Delkurs), LK (Lokal kurs) *** (Ej betygsatt/Ej poängsatt)

Kurs, utökat timtal, ämnesknuten praktik	Kurskod	Betyg	Poäng/ Timmar	Koder	Datum för betygssättning	Övrig upplysning
MATEMATIK A	MA1201	G	100		2001-12-20	
NATURKUNSKAP B	NK1202	G	100		2001-12-20	
SAMHÄLLSKUNSKAP A	SH1201	VG	100		2001-12-20	
SVENSKA B: SPRÅK-LITTERATUR-SAMHÄLLE	SV204	G	120		2001-06-06	
TYSKA C-SPRÅK B	TY206	MVG	130		2001-04-26	
*************************************	********	*****	***	***	*********	*****

Noteringar: ///
//

Ronny Wulff, Bitr. rektor

Malmö stad
Komvux Kronborg

Malmö stad

Tjänstgöringsintyg

Malmö Stad
Sdf Husie
Box 9087
200 39 Malmö

Persnr: 720304-2770
Namn: Mangs Johan Peter
Adress: Agnesfridsvägen 93
Postnr: 212 37 **Postadress:** Malmö
Telnr: 040-219086

TIMANSTÄLLNINGAR

Anställd som	From	Tom	Timmar	Arbtillfällen	Placering
Ekonomibiträde	1990-10-01	1990-12-31	29,50	3	Sjukvårdsförvaltningen
Vårdare psykv	2002-05-01	2002-11-30	380,67	55	Sdf husie

ÖVRIGA UPPLYSNINGAR

Kontaktperson:
Tel:

Betyg utfärdas endast vid anställningens slut och om anställningen varat i mer än sex månader i följd

Malmö 2003-08-08	Carina Magnusson
Ort och Datum	**Underskrift**

Personalavdelningen	040-345122	C Magnusson	Personalassistent
Arbetsplats	**Tel**	**Namnförtydl.**	**Befattning**

beslagtaget gods, 2010-11-19 14:31 diarienr: 1200-K163215-09

ÖRESTAD DENTALLAB
– I tandvårdens tjänst –

Malmö 2006-11-30

Betyg.

Peter Mangs (720304-2770) har under tiden 2004-04-13 t.o.m. 2006-11-30 arbetat som tandtekniskt biträde här på laboratoriet. Peter har till största delen framställt pelare i guld och titan , men har även gjort metalldelen till metallkeramiska kronor både i guld och titan .Peter har skött sina arbetsuppgifter på ett utomordentligt sätt och han har visat stort intresse och fallenhet för tandteknikeryrket. Därför kan jag rekommendera honom när han nu slutar på egen begäran.

Anders Folker

Laboratoriechef
Örestad Dentallab AB

Postal address	Visitors address	Telephone	Telefax	Bank	Org.nr:	Postgiro:
Örestad Dentallab AB (publ.)					556308-5173	53 95 30-6
Box 425	Geijersgatan 4B				VAT nr:	Bankgiro:
SE-201 24 MALMÖ	Malmö	040-16 20 00	040-16 21 44			
SWEDEN	SWEDEN	Int. +46 40 16 20 00	Int. +46 40 16 21 44	Nordbanken	SE556308-5173	641-4981

beslagtaget gods, 2010-11-19 14:31 diarienr: 1200-K163215-09

Skolans namn
HERMODSDAL
Rektorsområde
HERMODSDAL
Kommun
MALMÖ

SLUTBETYG
Grundskolan

Datum
1988-06-10

Elevens namn	Personnummer
MANGS, PETER	720304-2770

Eleven har efter årskurs 9 avslutat sina grundskolstudier enligt 1980 års läroplan för grundskolan och därvid erhållit följande betyg:

Ämne/Ämnesgrupp	Betyg[1] Bokstäver/Anm	Siffra
Barnkunskap	TRE	3
Bild	TRE	3
Engelska allmän kurs	********	
särskild kurs	FEM	5
Hemkunskap	FYRA	4
2)	********	
Idrott	FYRA	4
Matematik allmän kurs	FYRA	4
särskild kurs	********	
Musik	FEM	5
Naturorienterande ämnen[3]	********	
Biologi	FYRA	4
Fysik	TRE	3
Kemi	FYRA	4
Teknik	FYRA	4

Ämne/Ämnesgrupp	Betyg[1] Bokstäver/Anm	Siffra
Samhällsorienterande ämnen[3]	FYRA	4
Geografi	********	
Historia	********	
Religionskunskap	********	
Samhällskunskap	********	
Slöjd	FYRA	4
Svenska	FYRA	4
Svenska som andraspråk	********	
Tillval	FYRA	4

Tillvalskurser under högstadiet

Kurs	
TYSKA, 3-ÅRIG KURS	i åk 7 ht
TYSKA, 3-ÅRIG KURS	i åk 7 vt
TYSKA, 3-ÅRIG KURS	i åk 8 ht
TYSKA, 3-ÅRIG KURS	i åk 8 vt
TYSKA, 3-ÅRIG KURS	i åk 9 ht
TYSKA, 3-ÅRIG KURS	i åk 9 vt

1) Betygsskalan är 1 – 5. Högsta betyg är 5.
2) Hemspråk
3) I naturorienterande ämnen och samhällsorienterande ämnen ges antingen var för sig ett sammanfattningsbetyg eller betyg i vart och ett av tillhörande delämnen. Betygsrutor till ämnen där betyg ej föreligger, spärras.

MALMÖ HERMODSDALS REKTORSOMRÅDE

Rektor
IVAN PERSSON

Klassföreståndare
SANDÉHN, KENNETH

) 15-075 Okt 1986

beslagtaget gods, 2010-11-19 14:31 diarienr: 1200-K163215-09

Avgångsbetyg

Skolans namn
Heleneholmsskolan

Kommun
Malmö

Datum
1991-06-07

Gymnasieskolan

Efternamn, tilltalsnamn	Personnummer
Mangs Peter	720304-2770

Tvåårig musiklinje

Studiekurs (Fullständig, Mindre eller Utökad)	Kod för studieväg
Fullständig	MU 0

Ämnen	Betyg		Årskurs	Kod för ämne
Svenska svenska språket	Två	2	2	6560S0
litteraturkunskap och språklig orientering	Två	2	2	6560L0
Engelska allmän kurs				6030A
särskild kurs	Fyra	4	2	6030S0
Historia	Två	2	2	023000
Samhällskunskap	Två	2	2	548000
Matematik	Två	2	2	355000
Musikhistorisk orientering	Ett	1	2	105950
Allmän musiklära	Tre	3	2	100500
Rörelse	Deltagit		2	117000
Sång				10770
Stråkinstrument				10760
Träblåsinstrument				10810
Bleckblåsinstrument				10080
Klaverinstrument Piano	Tre	3	2	103600
Knäppinstrument Elbas	Fem	5	2	103700
Slagverksinstrument				10730

Ämnen	Betyg		Årskurs	Kod för ämne
Körsång	Deltagit		2	104000
Ensemble	Deltagit		2	101800
Fritt valt musikarbete	Deltagit		2	102300
Idrott	Två	2	2	902000
Tyska B	Ett	1	2	6680B0
C				
Religionskunskap				06700
Psykologi				05500
Konsumentkunskap				91420
Slöjd textilslöjd				12790
trä- och metallslöjd				12820
Dramatik				11100
Bild, estetisk specialisering				13820
Musik, estetisk specialisering				10540

Deltagit i (frivilligt ämne):

Rektor/~~Annan skolledare/Klassföreståndare~~
Alf Andersson

MALMÖ SKOLOR HELENEHOLMS SKOLAN

69 / 29
Frånvarotimmar/tillfällen under sista terminen

SÖ 25-088 Jan 1991

ANVISNINGAR, se blankettens baksida

HWT 25-088-HA Esselte Blankettförlag

2001-01 12

Härmed intygas att PETER MANGS, 720304-2770 har arbetat hos Grillhuset i Filipstad AB 556330-7692 varje sommar samt varje vinterlov under perioden 1983-95. Ca. tre månader under somrarna samt ca: en månad under vintrarna. Han har arbetat i företaget med betjäning av kunder i kassan, cafeterian samt med lagerinventarier.

Rudolf Mangs

Rudolf Mangs
N.E. 48th St.
Boca Raton
Florida 33431
USA

Hej !

Min relation till Peter Mangs är att jag har köpt elbasar av hans eget märke, "Mangs Handmade Basses".

Som kund har jag främst lagt märke till hans professionalism, noggranhet, pålitlighet och humanism gentemot kunderna. Peter utstrålar hantverksskicklighet, kunderna får en personlig garanti.

Han står i nära relation till alla sina kunder.

Malmö den 31 oktober 1999

Olle Sch

Olle Schnipper
tel. 040-181741

BEVIS OM UTTRÄDE UR SVENSKA KYRKAN

Johan Peter Mangs **19720304-2770**
Namn **Personnummer**

har denna dag utträtt ur Svenska kyrkan

....
Namnteckning

Maj-Lis Ekendahl, kyrkoherde
Namnförtydligande och titel

Malmö, den 30 augusti 1999
Ort och datum

Plats för stämpel

I och med att Du inte längre tillhör Svenska kyrkan har Du inte längre rätt till kyrkans tjänster som dop, konfirmation, vigsel eller begravningsgudstjänst. Gravsättning och plats på kyrkogård har Du fortfarande rätt till.

Du har inte längre rösträtt vid kykliga val och är inte heller valbar i sådana val.

Du betalar inte full kyrkoskatt från och med året Du utträtt - om Du begärt utträde före 2 november (dock betalar Du 25 % av kyrkoskatten som avgift till begravningsväsendet).

Du är givetvis fortfarande välkommen till kyrkans gudstjänster!

TERMINSBETYG **Gymnasieskolan**

Elevens namn	Personnr (år, mån, dag, nr)
Mangs Peter	720304-2770
Skolans namn	**Kommun**
Heleneholmsskolan	Malmö

2-årig Musiklinje

Åk	Höstterminen Datum	Höstterminen Klassföreståndare	Vårterminen Datum	Vårterminen Klassföreståndare
1	1989-12-21	Pentti Lappalainen	1990-06-08	Pentti Lappalainen
2	1990-12-21	Pentti Lappalainen		

Ämnen	Lå 89/90 Åk 1 Ht	Vt	Lå 90/91 Åk 2 Ht	Vt	Lå Åk Ht	Vt	Anteckningar
Svenska svenska språket	3	2	3				
litteraturkunskap och språklig orientering	2	2	2				
Engelska allmän kurs	/	/	/				
särskild kurs	4	4	4				
Historia	4	3	2				
Samhällskunskap	3	3	2				
Matematik	3	2	3				
Musikhistorisk orientering	3	3	2				
Allmän musiklära	3	3	3				
Rörelse	D	D	D				
Sång	/	/	/				
Stråkinstrument:	/	/	/				
Träblåsinstrument:	/	/	/				
Bleckblåsinstrument:	/	/	/				
Klaverinstrument: Piano	3	3	3				
Knäppinstrument: Elbas	4	4	5				
Slagverksinstrument:	/	/	/				
Körsång	D	D	D				
Ensemble	D	D	D				
Fritt valt musikarbete	D	D	D				
Idrott	3	3	3				
Tyska B-språk	3	3	2				
C-språk	/	/	/				
Religionskunskap							
Psykologi							
Konsumentkunskap							
Slöjd							
Dramatik							
Bild, estetisk specialisering							
Musik, estetisk specialisering							
Hemspråk							
Frivillig undervisning							FRÅNVARO 53 tim.

Uppflyttning till åk 2	☐ Uppflyttad med fullst studiekurs	☐ Uppflyttad med mindre studiekurs	☐ Ej uppflyttad	Nästa termin börjar (anges på elevens exemplar) 1991-01-07

B — Befrielse, D — Deltagit, F — Flyttningsprövning, S — Särskild prövning, Us — Utökad studiekurs, M — Mindre studiekurs, X — Ämnet ingår i lärokursen men betyg saknas

SÖ 25-182 Okt 1986

beslagtaget gods, 2010-11-19 14:31 diarienr: 1200-K163215-09

TERMINSBETYG

Gymnasieskolan

Elevens namn	Personnr (år, mån, dag, nr)
Mangs Peter	720304-2770
Skolans namn	**Kommun**
Heleneholmsskolan	Malmö

2-årig Musiklinje

Åk	Höstterminen Datum	Klassföreståndare	Vårterminen Datum	Klassföreståndare
1	1989-12-21	Pentti Lappalainen	1990-06-08	Pentti Lappalainen

Ämnen	Lå 89/90 Åk 1 Ht	Vt	Lå Åk Ht	Vt	Lå Åk Ht	Vt	Anteckningar
Svenska svenska språket	3	2					
litteraturkunskap och språklig orientering	2	2					
Engelska allmän kurs	/	/					
särskild kurs	4	4					
Historia	4	3					
Samhällskunskap	3	3					
Matematik	3	2					
Musikhistorisk orientering	3	3					
Allmän musiklära	3	3					
Rörelse	D	D					
Sång	/	/					
Stråkinstrument:	/	/					
Träblåsinstrument:	/	/					
Bleckblåsinstrument:	/	/					
Klaverinstrument: Piano	3	3					
Knäppinstrument: Elbas	4	4					
Slagverksinstrument:	/	/					
Körsång	D	D					
Ensemble	D	D					
Fritt valt musikarbete	D	D					
Idrott	3	3					
Tyska B-språk	3	3					
C-språk	/	/					
Religionskunskap							
Psykologi							
Konsumentkunskap							
Slöjd							
Dramatik							
Bild, estetisk specialisering							
Musik, estetisk specialisering							
Hemspråk							
Frivillig undervisning							FRÅNVARO 48 tim.

Uppflyttning till åk 2 ☐ Uppflyttad med fullst studiekurs ☐ Uppflyttad med mindre studiekurs ☐ Ej uppflyttad

Nästa termin börjar (anges på elevens exemplar) 1990-08-20 kl. 12.00

B – Befrielse, D – Deltagit, F – Flyttningsprövning, S – Särskild prövning, Us – Utökad studiekurs, M – Mindre studiekurs, X – Ämnet ingår i lärokursen men betyg saknas

SÖ 25-182 Okt 1986

beslagtaget gods, 2010-11-19 14:31 diarienr: 1200-K163215-09

4

TERMINSBETYG

Gymnasieskolan

Elevens namn	Personnr (år, mån, dag, nr)
Mangs, Peter	720304-2770
Skolans namn	**Kommun**
Pildammsskolan	Malmö

Åk	Hostterminen Datum	Klassföreståndare	Vårterminen Datum	Klassföreståndare
1	881222	K Santa Sharray		

3-årig Ekonomisk linje

Ämnen	Lå 88/89 Åk 1 Ht	Vt	Lå Åk Ht	Vt	Lå Åk Ht	Vt	Lå Åk Ht	Vt	Anteckningar
Svenska svenska språket	3								
litteraturkunskap och språklig orientering	2								
Engelska	4								
Franska, B-språk									
Tyska, B-språk	3								
Franska C-språk	3								
C-språk									
Historia	2								
Religionskunskap									
Psykologi									
Samhällskunskap	3								
Socialkunskap									
Matematik	1								
Naturkunskap									
Företagsekonomi	2								
Administration									
Distribution									
Redovisning									
Redovisning och distribution									
Rättskunskap									
Arbetsmetodik									
Maskinskrivning	2								
Stenografi									
Idrott	3								

~~Giltig frånvaro under terminen~~ 38 lek
~~Ogiltig frånvaro under terminen~~ ...... lek
Nästa termin börjar Mån dagen den
9/1 1989 kl 815

Nästa termin börjar (anges på elevens exemplar)

Uppflyttning till åk 2	Uppflyttad med fullst studiekurs	Uppflyttad med mindre studiekurs	Ej uppflyttad
Uppflyttning till åk 3	Uppflyttad med fullst studiekurs	Uppflyttad med mindre studiekurs	Ej uppflyttad

P Mangs

SÖ 25-015 Aug 1984

B = Befrielse, D = Deltagit, F = Flyttningsprövning, S = Särskild prövning, Us = Utökad studiekurs, M = Mindre studiekurs, X = Ämnet ingår i lärokursen men betyg saknas

TERMINSBETYG

Gymnasieskolan

Elevens namn	Personnr (år, mån, dag, nr)
Mangs Peter	720304-2770
Skolans namn	**Kommun**
Heleneholmsskolan	Malmö

2-årig Musiklinje

Åk	Höstterminen Datum	Höstterminen Klassföreståndare	Vårterminen Datum	Vårterminen Klassföreståndare
1	1989-12-21	Pentti Lappalainen		

Ämnen	Lå 89/90 Åk 1 Ht	Vt	Lå Åk Ht	Vt	Lå Åk Ht	Vt	Anteckningar
Svenska svenska språket	3						
litteraturkunskap och språklig orientering	2						
Engelska allmän kurs	/						
särskild kurs	4						
Historia	4						
Samhällskunskap	3						
Matematik	3						
Musikhistorisk orientering	3						
Allmän musiklära	3						
Rörelse	D						
Sång	/						
Stråkinstrument:	/						
Träblåsinstrument:	/						
Bleckblåsinstrument:	/						
Klaverinstrument: Piano	3						
Knäppinstrument: Elbas	4						
Slagverksinstrument:	/						
Körsång	D						
Ensemble	D						
Fritt valt musikarbete	D						
Idrott	3						
Tyska B-språk	3						
C-språk							
Religionskunskap							
Psykologi							
Konsumentkunskap							
Slöjd							
Dramatik							
Bild, estetisk specialisering							
Musik, estetisk specialisering							
Hemspråk							
Frivillig undervisning							FRÅNVARO 15 tim.

Uppflyttning till åk 2	☐ Uppflyttad med fullst studiekurs	☐ Uppflyttad med mindre studiekurs	☐ Ej uppflyttad	Nästa termin börjar (anges på elevens exemplar) 1990-01-08

B — Befrielse, D — Deltagit, F — Flyttningsprövning, S — Särskild prövning, Us — Utökad studiekurs, M — Mindre studiekurs, X — Ämnet ingår i lärokursen men betyg saknas

beslagtaget gods, 2010-11-19 14:31 diarienr: 1200-K163215-09

Skolans namn
Hermodsdalsskolan
Rektorsområde
Hermodsdal
Kommun
Malmö

TERMINSBETYG
Grundskolan

Datum
1987-06-05

[x] åk 8 [ ] åk 9
[ ] Ht [x] Vt

Elevens namn	Personnummer
Mangs, Peter	720304-2770

Ämne/Ämnesgrupp	Betyg[1) Bokstäver/Anm	Siffra	Ämne/Ämnesgrupp	Betyg[1) Bokstäver/Anm	Siffra
~~Barnkunskap~~	/		Samhällsorienterande ämnen[3)	FYRA	4
Bild	TRE	3	~~Geografi~~	/	
Engelska allmän kurs			~~Historia~~	/	
särskild kurs	FEM	5	~~Religionskunskap~~	/	
Hemkunskap	TRE	3	~~Samhällskunskap~~	/	
2)	/		Slöjd	FYRA	4
Idrott	FYRA	4	Svenska	FYRA	4
Matematik allmän kurs	FYRA	4	~~Svenska som andraspråk~~	/	
särskild kurs			Tillval	TRE	3
~~Musik~~	/		Tillvalskurser under högstadiet: TYSKA		i åk 7 ht
~~Naturorienterande ämnen~~[3)	/		TYSKA		i åk 7 vt
Biologi	TRE	3	TYSKA		i åk 8 ht
Fysik	TRE	3	TYSKA		i åk 8 vt
Kemi	TRE	3			i åk 9 ht
~~Teknik~~	/				i åk 9 vt

[1) Betygsskalan är 1 — 5. Högsta betyg är 5.
[2) Hemspråk
[3) I naturorienterande ämnen och samhällsorienterande ämnen ges antingen var för sig ett sammanfattningsbetyg eller betyg i vart och ett av tillhörande delämnen. Betygsrutor till ämnen där betyg ej föreligger, spärras.

Nästa termin börjar 1987.08.18

Klassföreståndare [signature] Vårdnadshavare [signature]

SÖ 15-077 Okt 1986

beslagtaget gods, 2010-11-19 14:31 diarienr: 1200-K163215-09

GRUNDSKOLAN

Skolenhet	Hermodsdalsskolan
Rektorsområde	Hermodsdal
Kommun	Malmö

TERMINSBETYG

[X] Årskurs 8 [X] Ht [ ] Vt
[ ] Årskurs 9 [ ] Ht

Datum: 1986-12-19

Elevens namn	Personnr (år, mån, dag, nr)
Mangs Peter	720304-2770

Ämne/Ämnesgrupp/Tillval	Betyg[1]	Anm[1]	Ämne/Ämnesgrupp/Tillval	Betyg[1]	Anm[1]
Barnkunskap	–		Musik	–	
Bild	3		Naturorienterande ämnen[2]	–	
Engelska allmän kurs	–		Samhällsorienterande ämnen[2]	4	
särskild kurs	5		Slöjd	4	
Hemkunskap	3		Svenska	4	
Hemspråk:[1]	–		Svenska som främmande språk	–	
Idrott	4		Tillval[3]	3	
Matematik allmän kurs	4				
särskild kurs	–				

[1] Anvisningar, se blankettens baksida.

[2] **Naturorienterande och samhällsorienterande ämnen** (Anvisningar, se blankettens baksida)

[ ] Betyget är ett sammanfattande betyg för naturorienterande ämnen.

[X] Betyget är ett sammanfattande betyg för samhällsorienterande ämnen.

[X] Eleven har i stället för sammanfattande betyg fått betyg i vart och ett av de naturorienterande ämnena. Betygen anges i nedanstående rutor.

[ ] Eleven har i stället för sammanfattande betyg fått betyg i vart och ett av de samhällsorienterande ämnena. Betygen anges i nedanstående rutor.

Naturorienterande ämnen	Betyg[1]	Anm[1]	Samhällsorienterande ämnen	Betyg[1]	Anm[1]
Biologi	2		Geografi	–	
Fysik	2		Historia	–	
Kemi	2		Religionskunskap	–	
Teknik	–		Samhällskunskap	–	

[3] **Eleven har deltagit i följande tillvalskurser** (Anvisningar, se blankettens baksida)

höstterminen årskurs 7: Tyska	vårterminen årskurs 7: Tyska
höstterminen årskurs 8: Tyska	vårterminen årskurs 8:
höstterminen årskurs 9:	

Nästa termin börjar

veckodag	datum	klockslag	lokal
Onsdag	7.1.87		enl. schema

[signature] Klassföreståndare

[signature] Uppvisat för vårdnadshavare

SÖ 15-077 Mar 1983

HWT 15-077 - BM Esselte Blankettförlag

beslagtaget gods, 2010-11-19 14:31 diarienr: 1200-K163215-09

Skolans namn
Hermodsdalsskolan
Rektorsområde
Hermodsdal
Kommun
Malmö

TERMINSBETYG
Grundskolan

Datum

☐ åk 8 ☒ åk 9
☒ Ht ☐ Vt

Elevens namn	Personnummer
Mangs, Peter	720304-2770

Ämne/Ämnesgrupp	Betyg[1] Bokstäver/Anm	Siffra	Ämne/Ämnesgrupp	Betyg[1] Bokstäver/Anm	Siffra
Barnkunskap	Tre	3	Samhällsorienterande ämnen[3]	Fyra	4
Bild			Geografi		
Engelska allmän kurs			Historia		
särskild kurs	Fem	5	Religionskunskap		
Hemkunskap	Fyra	4	Samhällskunskap		
2)			Slöjd	Fyra	4
Idrott	Fyra	4	Svenska	Fyra	4
Matematik allmän kurs	Fyra	4	Svenska som andraspråk		
särskild kurs			Tillval	Fyra	4
Musik	Fyra	4	Tillvalskurser under högstadiet: Tyska	i åk 7 ht	
Naturorienterande ämnen[3]			Tyska	i åk 7 vt	
Biologi	Fyra	4	Tyska	i åk 8 ht	
Fysik	Tre	3	Tyska	i åk 8 vt	
Kemi	Fyra	4	Tyska	i åk 9 ht	
Teknik	Fyra	4		i åk 9 vt	

1) Betygsskalan är 1 — 5. Högsta betyg är 5.
2) Hemspråk
3) I naturorienterande ämnen och samhällsorienterande ämnen ges antingen var för sig ett sammanfattningsbetyg eller betyg i vart och ett av tillhörande delämnen. Betygsrutor till ämnen där betyg ej föreligger, spärras.

Nästa termin börjar 11·1·88

[signature] Klassföreståndare

[signature] Mangs Vårdnadshavare

SÖ 15-077 Okt 1986
HWT 15-077 - DA Esselte Blankettförlag

beslagtaget gods, 2010-11-19 14:31 diarienr: 1200-K163215-09

Skolans namn
Lindängeskolan

Kommun
Malmö

BETYG

Datum
1982-06-13

Grundskolan, årskurs 3

Elevens namn	Personnr (år, mån, dag, nr)
Mangs, Peter	720304-2770

Ämnen	Betyg[1] 1	2	3	4	5	Ämnen	Betyg[1] 1	2	3	4	5
Svenska				4		Gymnastik				4	
Matematik				4		Orienteringsämnen				4	
Musik			3			Hemspråk:					

2)

Uppvisat för

Klassföreståndare

Förälder 3)

1) Högsta betyg är siffran 5. Betyget 3 ges, när elevens kunnighet och färdighet bedöms som medelgod för den kurs det avser. Begreppet medelgod hänför sig inte till den enskilda klassen eller gruppen utan till ett representativt elevmaterial. Detsamma gäller om spridningen på lägre och högre betygsgrader. Betyget skrivs: 1, 2, 3, 4, 5 i resp kolumn.

2) För elev som enligt 27 § andra stycket skollagen befriats från undervisning i religionskunskap görs här anteckning därom.

3) Om vårdnaden av barnet ej tillkommer föräldrarna eller en av dem, skall betyget uppvisas för den under vars vårdnad barnet står.

SÖ 15-029 Okt 1978

HWT 15-029 . VG Esselte Tullbergs . Blankettförlaget

5

ANVISNINGAR, se blankettens baksida

Skolans namn
Pildammsskolan

Kommun
Malmö

AVGÅNGSBETYG efter ej slutförd lärokurs i gymnasieskolan

Datum
1989-04-28

Efternamn, tilltalsnamn	Personnr (år, mån, dag, nr)
Mangs, Peter	720304-2770

Studieväg

[ ] 2-årig linje [x] 3-årig linje Längd (enl läroplan) [ ] 4-årig linje Längd (enl läroplan)

[ ] Specialkurs [ ] Påbyggnadsutbildning

Linje, gren, variant, specialkurs, påbyggnadsutbildning
3-årig ekonomisk linje

Studiekurs (Fullständig, Mindre eller Utökad)
Fullständig studiekurs

Studierna avbröts den	~~efter slutförd årskurs/termin~~	i årskurs/~~termin~~	efter
1989-04-28		1	34 veckor/~~dagar/lektioner~~

Ämnen	Betyg		Årskurs/~~Termin~~	Ämnen	Betyg		Årskurs/~~Termin~~
Svenska svenska språket	Två	2		Maskinskrivning	Två	2	
litteraturkunskap och språklig orientering	Två	2		Idrott	Tre	3	
Engelska	Tre	3					
Tyska, B-språk	Tre	3					
Franska, C-språk	Tre	3					
Historia	Två	2					
Samhällskunskap	Två	2					
Matematik	Ett	1		Fritt tillval:			
Företagsekonomi	Ett	1		Deltagit i (frivilligt ämne):			

Godkänt specialarbete har utförts i årskurs 3 Kod 9 9 6 8 1 ....

Titel

Berör ämnet/ämnena

Hans Bergfeldt
Rektor

PILDAMMSSKOLAN • MALMÖ •

SÖ 25-100 Okt 1987

HWT 25-100 - DL Esselte Blankettförlag

Intyg

genomförd arbetspraktik

Härmed intygas att Peter Mangs, 720304-2770 har genomgått en intensiv tre veckors praktik som tandtekniskt biträde under perioden 5-23 januari 2004 på Dentaljouren AB i Malmö.
PM har under praktiken arbetat med framställning av arbetsmodeller i gips.
Peter har även utför vaxarbete och inbäddningsmoment fram till färdigt göt på Guldavdelningen. PM har på ett föredömligt sätt deltagit i praktiken.

Vi bedömer att PM har en bra känsla för vad som kommer att krävas av en tandtekniker: noggrannhet, stresstålighet och formkänsla.

För vidare goda referenser var vänlig kontakta

Lennart Svensson eller Patric Bystedt

040 264101
Dentaljouren AB
Köpenhamnsvägen 40
23737 Malmö

Malmö stad

Tjänstgöringsintyg

Malmö Stad
Sdf Husie
Box 9087
200 39 Malmö

Persnr: 720304-2770
Namn: Mangs Johan Peter
Adress: Agnesfridsvägen 93
Postnr: 212 37 **Postadress:** Malmö
Telnr: 040-219086

TIMANSTÄLLNINGAR

Anställd som	From	Tom	Timmar	Arbtillfällen	Placering
Ekonomibiträde	1990-10-01	1990-12-31	29,50	3	Sjukvårdsförvaltningen
Vårdare psykv	2002-05-01	2002-11-30	380,67	55	Sdf husie

ÖVRIGA UPPLYSNINGAR

Kontaktperson:
Tel:

Betyg utfärdas endast vid anställningens slut och om anställningen varat i mer än sex månader i följd

Malmö 2003-08-08
Ort och Datum

Underskrift

Personalavdelningen
Arbetsplats

040-345122
Tel

C Magnusson
Namnförtydl.

Personalassistent
Befattning

Design NS®
Nordic Line, Inc.

05 01 1999

Mr. Peter Mangs has been an employee for Nordic Line during the period 11 01 96 - 05 01 99. His main job was framework construction for our line of furniture. He is also skilled in leather-work, maintenance and shipping. As a co-worker he is warmly recommended.

Aki Mäkelää

1080 N.W. 1st Avenue, Boca Raton, FL 33432
Office 561-338-5545, Fax 561-338-2423

Malmö stad
Komvux Kronborg

SAMLAT BETYGSDOKUMENT

Kommunal Vuxenutbildning

Sida nr (antal sidor) 1 (1)

Datum för utfärdande
2002-06-04

Antal bilagor
0

Efternamn, tilltalsnamn	Personnummer
Mangs, Peter	720304-2770
	SCB-kod: 1280 0064

Betyg: IG (Icke godkänd), G (Godkänd), VG (Väl godkänd), MVG (Mycket väl godkänd)
För grundläggande vuxenutbildning ges: IG, G, VG. För kurser påbörjade före 1 juli 1994 anges: Ett, Två, Tre, Fyra, Fem alternativt IG eller G

Koder: DK (Delkurs), LK (Lokal kurs) *** (Ej betygsatt/Ej poängsatt)

Kurs, utökat timtal, ämnesknuten praktik	Kurskod	Betyg	Poäng/ Timmar	Koder	Datum för betygssättning	Övrig upplysning
MODERNA SPRÅK, STEG 1 DANSKA	DAN1301	G	100		2002-05-30	
Engelska B	EN1202	MVG	100		2002-05-30	
ENGELSKA B	EN201	VG	40		2002-02-25	
HISTORIA A	HI1201	G	100		2002-05-30	
MATEMATIK A	MA1201	G	100		2001-12-20	
MATEMATIK B	MA1202	G	50		2002-05-30	
KÖRSÅNG A	MU1208	MVG	50		2002-05-30	
NATURKUNSKAP B	NK1202	G	100		2001-12-20	
SAMHÄLLSKUNSKAP A	SH1201	VG	100		2001-12-20	
SVENSKA B: SPRÅK-LITTERATUR-SAMHÄLLE	SV204	G	120		2001-06-06	
TYSKA C-SPRÅK B	TY206	MVG	130		2001-04-26	
***	*********	*****	*****	****	**********	*********

Noteringar: //

Lisbeth Thorssell, bitr rektor

Malmö stad

Malmö stad
Komvux Kronborg

SAMLAT BETYGSDOKUMENT

Kommunal Vuxenutbildning

Sida nr (antal sidor) 1 (1)

Datum för utfärdande
2002-06-04

Antal bilagor
0

Efternamn, tilltalsnamn	Personnummer
Mangs, Peter	720304-2770
	SCB-kod
	1280 0064

Betyg: IG (Icke godkänd), G (Godkänd), VG (Väl godkänd), MVG (Mycket väl godkänd)
För grundläggande vuxenutbildning ges: IG, G, VG. För kurser påbörjade före
1 juli 1994 anges: Ett, Två, Tre, Fyra, Fem alternativt IG eller G

Koder: DK (Delkurs), LK (Lokal kurs) *** (Ej betygsatt/Ej poängsatt)

Kurs, utökat timtal, ämnesknuten praktik	Kurskod	Betyg	Poäng/Timmar	Koder	Datum för betygssättning	Övrig upplysning
MODERNA SPRÅK, STEG 1 DANSKA	DAN1301	G	100		2002-05-30	
Engelska B	EN1202	MVG	100		2002-05-30	
ENGELSKA B	EN201	VG	40		2002-02-25	
HISTORIA A	HI1201	G	100		2002-05-30	
MATEMATIK A	MA1201	G	100		2001-12-20	
MATEMATIK B	MA1202	G	50		2002-05-30	
KÖRSÅNG A	MU1208	MVG	50		2002-05-30	
NATURKUNSKAP B	NK1202	G	100		2001-12-20	
SAMHÄLLSKUNSKAP A	SH1201	VG	100		2001-12-20	
SVENSKA B: SPRÅK-LITTERATUR-SAMHÄLLE	SV204	G	120		2001-06-06	
TYSKA C-SPRÅK B	TY206	MVG	130		2001-04-26	
**	*********	*****	*****	****	**********	**********

Noteringar: //

Lisbeth Thorssell, bitr rektor

Malmö stad
Komvux Kronborg

beslagtaget gods, 2010-11-19 14:31 diarienr: 1200-K163215-09

Komvux Centrum Malmö

SCB-kod 12 80 126

Samlat betygsdokument

Kommunal vuxenutbildning

Datum för utfärdande 2001-06-08

Sida nr (antal sidor) 1(1)

Antal bilagor 1

Efternamn, tilltalsnamn	Personnummer
Mangs Peter	720304-2770

Betyg för gymnasial vuxenutbildning anges med IG (icke godkänd), G (godkänd), VG (väl godkänd), MVG (mycket väl godkänd).
Betyg för grundläggande vuxenutbildning anges med IG (icke godkänd), G (godkänd), VG (väl godkänd).
Koder: LK (Lokal kurs), DK (Delkurs), UT (Utökat timtal), ÄP (Ämnesanknuten praktik). *** (Ej betygsatt/Ej poängsatt). --- (Fältet ska ej fyllas i)

Kurs, utökat timtal, ämnesanknuten praktik	Kurskod	Betyg	Poäng /tim-mar	Koder	Datum för betyg-sättning	Övriga upplysningar
Datorkommunikation	DTR201	VG	90		010606	
Webbdesign	DTR209	VG	80		001219	
Standardprogram och ECDL, lokal kurs	DTR552	G	140	LK	010606	Bil. 1
Mediekommunikation A	MDK200	VG	80		000608	
Mediekommunikation B	MDK201	VG	150		010606	
Multimedia A	MUM200	G	100		001219	
***************************************	**********	***	****	****	******	**************

Noteringar

Rektor/bitr. rektor

Seved Engquist

Mediekunskap

17/1 - 22/12 2000

Peter Mangs

Arbete i lag ARB200

Kursen ger kunskaper om självständigt arbete, övning i att arbeta i projekt mot ett utsatt mål och att informera muntligt i mindre grupper.

Webdesign DTR209

Kursen ger grundläggande kunskaper om websidors uppbyggnad och hur de läggs upp på server med FTP-program, samt att använda multimediala programvaror. Kursen ger orienterande kunskaper i informationssökning och källgranskning samt pedagogiska lösningar för struktur och navigation. Den ger kännedom om rättsliga och etiska regler för publicering.

Bild och text i tryck BTT200

Kursen ger kunskap om bilders och texters placering i förhållande till ytor och marginaler i en trycksak. Förståelse för flödet över hela produktionskedjan, från manus och originalbild fram till den färdiga produkten, så som i annonser, foldrar och häften, med hänsyn till ekonomi och kvalitet.

Datorkunskap DAA200

Kursen ger kunskaper om persondatorer och nätverk samt färdigheter i programvaror inom vald studieinriktning. Kursen utvecklar färdigheter i att söka och hantera information på Internet/Intranet. Kursen ger vissa kunskaper om datasäkerhet och lagstiftning samt om ergonomi och miljö inom datorområdet

Grafisk form A GRAF200

Kursen utvecklar den kreativa förmågan och känslan för innehåll, färg och form. Den ger kännedom om originalframställning för mångfaldigande. Övning i frihandsteckning och elektroniska färgillustrationer. Val av metod och material med hänsyn tagen till ekonomi och kvalitet.

Mediekommunikation MDK200

Kursen ger förståelse för informationens och reklamens roll och betydelse i samhället. Den ger kunskaper om de olika processer som försigår i samspelet mellan sändare och mottagare. Den ger kännedom om val av medier för olika målgrupper. Kunskaper om etiska regler och lagstiftning inom medieområdet.

Mediekunskap MDE200

Kursen ger en orientering om den historiska bakgrunden till dagens mediesituation, lokalt nationellt och internationellt. Den ger inblick i grundläggande rättsregler inom medieområdet. Kursen ger insikter om samspelet mellan medier, individ och samhälle samt förståelse för olika användningsområden av medie- marknads- och attitydundersökningar.

Multimedia A MUM200

Kursen ger grundläggande kunskaper i hur text, bild, ljud och form sammanställs till en interaktiv presentation med hjälp av modern teknik. Den ger möjlighet att utveckla ett formspråk och en kreativ förmåga och ger kunskaper i berättarteknik, manusförfattande och presentationsteknik.

Medieteknik MDT200

Kursen ger kunskaper om dagens moderna medieteknik. Den ger kunskaper om produktionsprocessens olika led och får praktiska erfarenheter av inläsning av bilder, arbete med digital kamera, CD-bränning och färg- och svartvita utskrifter. Övningar i såväl manuellt arbete som arbete med moderna programvaror för marknadsföring och information. Kursen ger kännedom om medievärldens olika yrkesområden.

Projektarbete och Projektledning FE542

Kursen ger grundläggande kunskaper och färdigheter i projektarbete och projektledning. Utifrån definitionen av "Projekt" kunna behandla alla projektets steg från idé, planering, avrapportering, utvärdering och uppföljning. Begrepp som mål, projektplan, projektbudget och projektstyrning behandlas.

Kurserna sorterar under Kunskapslyftet och motsvarar gymnasienivå.

Malmö
2000-12-22

Catharina Almebäck
Handledare

InfoKomp
UTBILDAR FÖR FÖRNYELSE

beslagtaget gods, 2010-11-19 14:31 diarienr: 1200-K163215-09

Avgångsbetyg

Gymnasieskolan

Skolans namn: Heleneholmsskolan

Kommun: Malmö

Datum: 1991-06-07

Efternamn, tilltalsnamn	Personnummer
Mangs Peter	720304-2770

Tvåårig musiklinje

Studiekurs (Fullständig, Mindre eller Utökad)	Kod för studieväg
Fullständig	MU 0

Ämnen	Betyg		Års-kurs	Kod för ämne	Ämnen	Betyg		Års-kurs	Kod för ämne
Svenska svenska språket	Två	2	2	6560S0					
litteraturkunskap och språklig orientering	Två	2	2	6560L0	Körsång	Deltagit		2	104000
Engelska allmän kurs				6030A	Ensemble	Deltagit		2	101800
särskild kurs	Fyra	4	2	6030S0	Fritt valt musikarbete	Deltagit		2	102300
Historia	Två	2	2	023000	Idrott	Två	2	2	902000
Samhällskunskap	Två	2	2	548000	Tyska B	Ett	1	2	6680B0
Matematik	Två	2	2	355000	C				
Musikhistorisk orientering	Ett	1	2	105950	Religionskunskap				06700
Allmän musiklära	Tre	3	2	100500	Psykologi				05500
Rörelse	Deltagit		2	117000	Konsumentkunskap				91420
Sång				10770	Slöjd textilslöjd				12790
Stråkinstrument				10760	trä- och metallslöjd				12820
Träblåsinstrument				10810	Dramatik				11100
Bleckblåsinstrument				10080	Bild, estetisk specialisering				13820
Klaverinstrument Piano	Tre	3	2	103600	Musik, estetisk specialisering				10540
Knäppinstrument Elbas	Fem	5	2	103700					
Slagverksinstrument				10730					
					Deltagit i (frivilligt ämne):				

Rektor/~~Annan skolledare/Klassföreståndare~~
Alf Andersson

MALMÖ HELENEHOLMS SKOLAN SKOLOR

69 / 29
Frånvarotimmar/tillfällen under sista terminen

Jan 1991

beslagtaget gods, 2010-11-19 14:31 diarienr: 1200-K163215-09

InfoKomp
UTBILDAR FÖR FÖRNYELSE

Studieintyg

2000-12-22

Peter Mangs, 720304-2770, har deltagit och avslutat utbildningen "Mediakunskap" som ingår i Kunskapslyftet perioden 000117 - 001222.

Utbildningen är på heltid.

Catharina Almebäck
Handledare

InfoKomp
Industrigatan 13 212 14 Malmö
Telefon: 040-29 30 45 Fax: 040-29 30 48 E-post: malmo@infokomp.se Hemsida: www.infokomp.se
Bankgiro: 5996-2159 Postgiro: 225495-1 Organisationsnummer: 556296-4386/Säte Stockholm

beslagtaget gods, 2010-11-19 14:31 diarienr: 1200-K163215-09

GEFAS
HUSIE

INTYG

om deltagande i sommarpraktik för studerande

INTYG för Peter Mangs personnr 720304-2770

Härmed intygas att ovanstående person har deltagit i Husie Stadsdelsförvaltnings sommarprojekt för studerande.

Peter har under perioden 9 juli - 3 aug 2001 varit placerad i projekt Parkvandrarna

Malmö den 3 aug 2001

Kerstin Berglind

Kerstin Berglind
Projektsamordnare
Tel: 040–34 73 00

Komvux
KRONBORG MALMÖ

SAMLAT BETYGSDOKUMENT

Kommunal vuxenutbildning

Datum för utfärdande
2001-06-08

Sida nr (antal sidor)
1(1)

Antal bilagor
0

Efternamn, tilltalsnamn
MANGS,PETER

Personnummer
720304-2770

SCB-kod
1280 0064

Betyg: IG (Icke godkänd), G (Godkänd), VG (Väl godkänd), MVG (Mycket väl godkänd)
För grundläggande vuxenutbildning ges: IG, G, VG. För kurser påbörjade före 1 juli 1994 anges: Ett, Två, Tre, Fyra, Fem alternativt IG eller G

Koder: DK (Delkurs), LK (Lokal kurs) *** (Ej betygsatt/Ej poängsatt)

Kurs, utökat timtal, ämnesanknuten praktik	Kurskod	Betyg	Poäng/ Timmar	Koder	Datum för betygssättning	Övrig upplysning
SVENSKA B: SPRÅK-LITTERATUR-SAMHÄLLE	SV204	G	120		010606	
TYSKA C-SPRÅK B	TY206	MVG	130		010426	
*********************************	*********	******	*****	****	********	******

Noteringar

01.01 Printcom Tel. 0120-853 00 ÅM 110007

Komvux
KRONBORG MALMÖ

UTBILDNING MALMÖ STAD

Skolans namn
Hermodsdalsskolan
Rektorsområde
Hermodsdal
Kommun
Malmö

TERMINSBETYG
Grundskolan
Datum

☐ åk 8 ☒ åk 9
☒ Ht ☐ Vt

Elevens namn
Mangs, Peter

Personnummer
720304-2770

Ämne/Ämnesgrupp	Betyg[1] Bokstäver/Anm	Siffra	Ämne/Ämnesgrupp	Betyg[1] Bokstäver/Anm	Siffra
Barnkunskap	Tre	3	Samhällsorienterande ämnen[3]	Fyra	4
Bild			Geografi		
Engelska allmän kurs			Historia		
särskild kurs	Fem	5	Religionskunskap		
Hemkunskap	Fyra	4	Samhällskunskap		
[2]			Slöjd	Fyra	4
Idrott	Fyra	4	Svenska	Fyra	4
Matematik allmän kurs	Fyra	4	Svenska som andraspråk		
särskild kurs			Tillval	Fyra	4
Musik	Fyra	4	Tillvalskurser under högstadiet: Tyska	i åk 7 ht	
Naturorienterande ämnen[3]			Tyska	i åk 7 vt	
Biologi	Fyra	4	Tyska	i åk 8 ht	
Fysik	Tre	3	Tyska	i åk 8 vt	
Kemi	Fyra	4	Tyska	i åk 9 ht	
Teknik	Fyra	4		i åk 9 vt	

1) Betygsskalan är 1 – 5. Högsta betyg är 5.
2) Hemspråk
3) I naturorienterande ämnen och samhällsorienterande ämnen ges antingen var för sig ett sammanfattningsbetyg eller betyg i vart och ett av tillhörande delämnen. Betygsrutor till ämnen där betyg ej föreligger, spärras.

Nästa termin börjar 11.1.88

[signature]
Klassföreståndare

H Mangs
Vårdnadshavare

beslagtaget gods, 2010-11-19 14:31 diarienr: 1200-K163215-09

GRUNDSKOLAN

Skolenhet: Hermodsdalsskolan
Rektorsområde: Hermodsdal
Kommun: Malmö

TERMINSBETYG

Datum: 1986-12-19

[x] Årskurs 8 [x] Ht [ ] Vt
[ ] Årskurs 9 [ ] Ht

Elevens namn: Mangs Peter
Personnr (år, mån, dag, nr): 720304-2770

Ämne/Ämnesgrupp/Tillval	Betyg[1]	Anm[1]
Barnkunskap	\	
Bild	3	
Engelska allmän kurs	\	
särskild kurs	5	
Hemkunskap	3	
Hemspråk:[1]	\	
Idrott	4	
Matematik allmän kurs	4	
särskild kurs	\	
Musik	\	
Naturorienterande ämnen[2]	\	
Samhällsorienterande ämnen[2]	4	
Slöjd	4	
Svenska	4	
Svenska som främmande språk	\	
Tillval[3]	3	

[1] Anvisningar, se blankettens baksida.

[2] **Naturorienterande och samhällsorienterande ämnen** (Anvisningar, se blankettens baksida)

[ ] Betyget är ett sammanfattande betyg för naturorienterande ämnen.

[X] Betyget är ett sammanfattande betyg för samhällsorienterande ämnen.

[X] Eleven har i stället för sammanfattande betyg fått betyg i vart och ett av de naturorienterande ämnena. Betygen anges i nedanstående rutor.

[ ] Eleven har i stället för sammanfattande betyg fått betyg i vart och ett av de samhällsorienterande ämnena. Betygen anges i nedanstående rutor.

Naturorienterande ämnen	Betyg[1]	Anm[1]
Biologi	2	
Fysik	2	
Kemi	2	
Teknik	\	
Samhällsorienterande ämnen		
Geografi	\	
Historia	\	
Religionskunskap	\	
Samhällskunskap	\	

[3] **Eleven har deltagit i följande tillvalskurser** (Anvisningar, se blankettens baksida)

höstterminen årskurs 7: Tyska	vårterminen årskurs 7: Tyska
höstterminen årskurs 8: Tyska	vårterminen årskurs 8:
höstterminen årskurs 9:	

Nästa termin börjar

veckodag	datum	klockslag	lokal
Onsdag	7.1.87		enl. schema

[signature]
Klassföreståndare

[signature] Mangs
Uppvisat för vårdnadshavare

Skolans namn
Hermodsdalsskolan

Rektorsområde
Hermodsdal

Kommun
Malmö

TERMINSBETYG
Grundskolan

Datum
1987-06-05

[x] åk 8 [ ] åk 9
[ ] Ht [x] Vt

Elevens namn
Mangs, Peter

Personnummer
720304-2770

Ämne/Ämnesgrupp	Betyg[1] Bokstäver/Anm	Siffra
~~Barnkunskap~~		
Bild	TRE	3
Engelska allmän kurs		
särskild kurs	FEM	5
Hemkunskap	TRE	3
[2]		
Idrott	FYRA	4
Matematik allmän kurs	FYRA	4
särskild kurs		
~~Musik~~		
~~Naturorienterande ämnen~~[3]		
Biologi	TRE	3
Fysik	TRE	3
Kemi	TRE	3
~~Teknik~~		

Ämne/Ämnesgrupp	Betyg[1] Bokstäver/Anm	Siffra
Samhällsorienterande ämnen[3]	FYRA	4
~~Geografi~~		
~~Historia~~		
~~Religionskunskap~~		
~~Samhällskunskap~~		
Slöjd	FYRA	4
Svenska	FYRA	4
~~Svenska som andraspråk~~		
Tillval	TRE	3

Tillvalskurser under högstadiet

Kurs	
TYSKA	i åk 7 ht
TYSKA	i åk 7 vt
TYSKA	i åk 8 ht
TYSKA	i åk 8 vt
	i åk 9 ht
	i åk 9 vt

[1] Betygsskalan är 1 – 5. Högsta betyg är 5.
[2] Hemspråk
[3] I naturorienterande ämnen och samhällsorienterande ämnen ges antingen var för sig ett sammanfattningsbetyg eller betyg i vart och ett av tillhörande delämnen.
Betygsrutor till ämnen där betyg ej föreligger, spärras.

Nästa termin börjar 1987.08.18

Klassföreståndare

Vårdnadshavare

SÖ 15-077 Okt 1986

15-077 - DA Esselte Blankettförlag

beslagtaget gods, 2010-11-19 14:31 diarienr: 1200-K163215-09

AVGÅNGSBETYG efter ej slutförd lärokurs i gymnasieskolan

Skolans namn: Pildammsskolan

Kommun: Malmö

Datum: 1989-04-28

Efternamn, tilltalsnamn	Personnr (år, mån, dag, nr)
Mangs, Peter	720304-2770

Studieväg

- [ ] 2-årig linje
- [x] 3-årig linje — Längd (enl läroplan)
- [ ] 4-årig linje — Längd (enl läroplan)
- [ ] Specialkurs
- [ ] Påbyggnadsutbildning

Linje, gren, variant, specialkurs, påbyggnadsutbildning: 3-årig ekonomisk linje

Studiekurs (Fullständig, Mindre eller Utökad): Fullständig studiekurs

Studierna avbröts den	~~efter slutförd årskurs/termin/kurs~~	i årskurs/~~termin~~	efter
1989-04-28		1	34 veckor/~~dagar/lektioner~~

Ämnen	Betyg		Årskurs/~~Termin~~	Ämnen	Betyg		Årskurs/~~Termin~~
Svenska							
svenska språket	Två	2		Maskinskrivning	Två	2	
litteraturkunskap och språklig orientering	Två	2		Idrott	Tre	3	
Engelska	Tre	3					
Tyska, B-språk	Tre	3					
Franska, C-språk	Tre	3					
Historia	Två	2					
Samhällskunskap	Två	2		Fritt tillval:			
Matematik	Ett	1		Deltagit i (frivilligt ämne):			
Företagsekonomi	Ett	1					

Kod 9 9 6 8 1 ....

Godkänt specialarbete har utförts i årskurs 3

Titel

Berör ämnet/ämnena

Rektor

PILDAMMSSKOLAN · MALMÖ ·

beslagtaget gods, 2010-11-19 14:31 diarienr: 1200-K163215-09

TERMINSBETYG

Gymnasieskolan

Elevens namn	Personnr (år, mån, dag, nr)
Mangs Peter	720304-2770
Skolans namn	**Kommun**
Heleneholmsskolan	Malmö

2-årig Musiklinje

Åk	Höstterminen Datum	Höstterminen Klassföreståndare	Vårterminen Datum	Vårterminen Klassföreståndare
1	1989-12-21	Pentti Lappalainen	1990-06-08	Pentti Lappalainen
2	1990-12-21	Pentti Lappalainen		

Ämnen	Lå 89/90 Åk 1 Ht	Vt	Lå 90/91 Åk 2 Ht	Vt	Lå Åk Ht	Vt	Anteckningar
Svenska svenska språket	3	2	3				
litteraturkunskap och språklig orientering	2	2	2				
	/	/	/				
Engelska allmän kurs							
särskild kurs	4	4	4				
Historia	4	3	2				
Samhällskunskap	3	3	2				
Matematik	3	2	3				
Musikhistorisk orientering	3	3	2				
Allmän musiklära	3	3	3				
Rörelse	D	D	D				
Sång	/	/	/				
Stråkinstrument:	/	/	/				
Träblåsinstrument:	/	/	/				
Bleckblåsinstrument:	/	/	/				
Klaverinstrument: Piano	3	3	3				
Knäppinstrument: Elbas	4	4	5				
Slagverksinstrument:	/	/	/				
Körsång	D	D	D				
Ensemble	D	D	D				
Fritt valt musikarbete	D	D	D				
Idrott	3	3	3				
Tyska B-språk	3	3	2				
C-språk	/	/	/				
Religionskunskap							
Psykologi							
Konsumentkunskap							
Slöjd							
Dramatik							
Bild, estetisk specialisering							
Musik, estetisk specialisering							
Hemspråk							
Frivillig undervisning							FRÅNVARO 53 tim.

Uppflyttning till åk 2 ☐ Uppflyttad med fullst studiekurs ☐ Uppflyttad med mindre studiekurs ☐ Ej uppflyttad

Nästa termin börjar (anges på elevens exemplar) 1991-01-07

B — Befrielse, D — Deltagit, F — Flyttningsprövning, S — Särskild prövning, Us — Utökad studiekurs, M — Mindre studiekurs, X — Ämnet ingår i lärokursen men betyg saknas

SÖ 25-182 Okt 1986

TERMINSBETYG **Gymnasieskolan**

Elevens namn	Personnr (år, mån, dag, nr)
Mangs Peter	720304-2770
Skolans namn	**Kommun**
Heleneholmsskolan	Malmö

2-årig Musiklinje

Åk	Höstterminen Datum	Klassföreståndare	Vårterminen Datum	Klassföreståndare
1	1989-12-21	Pentti Lappalainen	1990-06-08	Pentti Lappalainen

Ämnen		Lå 89/90 Åk 1 Ht	Vt	Lå Åk Ht	Vt	Lå Åk Ht	Vt	Anteckningar
Svenska	svenska språket	3	2					
	litteraturkunskap och språklig orientering	2	2					
Engelska	allmän kurs	/	/					
	särskild kurs	4	4					
Historia		4	3					
Samhällskunskap		3	3					
Matematik		3	2					
Musikhistorisk orientering		3	3					
Allmän musiklära		3	3					
Rörelse		D	D					
Sång		/	/					
Stråkinstrument:		/	/					
Träblåsinstrument:		/	/					
Bleckblåsinstrument:		/	/					
Klaverinstrument: Piano		3	3					
Knäppinstrument: Elbas		4	4					
Slagverksinstrument:		/	/					
Körsång		D	D					
Ensemble		D	D					
Fritt valt musikarbete		D	D					
Idrott		3	3					
Tyska B-språk		3	3					
C-språk								
Religionskunskap								
Psykologi								
Konsumentkunskap								
Slöjd								
Dramatik								
Bild, estetisk specialisering								
Musik, estetisk specialisering								
Hemspråk								
Frivillig undervisning								FRÅNVARO 48 tim.

Uppflyttning till åk 2 ☐ Uppflyttad med fullst studiekurs ☐ Uppflyttad med mindre studiekurs ☐ Ej uppflyttad

Nästa termin börjar (anges på elevens exemplar): 1990-08-20 kl. 12.00

B — Befrielse, D — Deltagit, F — Flyttningsprövning, S — Särskild prövning, Us — Utökad studiekurs, M — Mindre studiekurs, X — Ämnet ingår i lärokursen men betyg saknas

SÖ 25-182 Okt 1986

TERMINSBETYG

Gymnasieskolan

Elevens namn	Personnr (år, mån, dag, nr)
Mangs Peter	720304-2770
Skolans namn	**Kommun**
Heleneholmsskolan	Malmö

2-årig Musiklinje

Åk	Höstterminen Datum	Klassföreståndare	Vårterminen Datum	Klassföreståndare
1	1989-12-21	Pentti Lappalainen		

Ämnen		Lå 89/90 Åk 1 Ht	Vt	Lå Åk Ht	Vt	Lå Åk Ht	Vt	Anteckningar
Svenska	svenska språket	3						
	litteraturkunskap och språklig orientering	2						
Engelska	allmän kurs	/						
	särskild kurs	4						
Historia		4						
Samhällskunskap		3						
Matematik		3						
Musikhistorisk orientering		3						
Allmän musiklära		3						
Rörelse		D						
Sång		/						
Stråkinstrument:		/						
Träblåsinstrument:		/						
Bleckblåsinstrument:		/						
Klaverinstrument:	Piano	3						
Knäppinstrument:	Elbas	4						
Slagverksinstrument:		/						
Körsång		D						
Ensemble		D						
Fritt valt musikarbete		D						
Idrott		3						
Tyska B-språk		3						
C-språk								
Religionskunskap								
Psykologi								
Konsumentkunskap								
Slöjd								
Dramatik								
Bild, estetisk specialisering								
Musik, estetisk specialisering								
Hemspråk								FRÅNVARO 15 tim.
Frivillig undervisning								

Uppflyttning till åk 2 ☐ Uppflyttad med fullst studiekurs ☐ Uppflyttad med mindre studiekurs ☐ Ej uppflyttad

Nästa termin börjar (anges på elevens exemplar) 1990-01-08

B — Befrielse, D — Deltagit, F — Flyttningsprövning, S — Särskild prövning, Us — Utökad studiekurs, M — Mindre studiekurs, X — Ämnet ingår i lärokursen men betyg saknas

SÖ 25-182 Okt 1986

PM angående beslag

2010-1200-BG15081-10, Innehåll i pärm 10

Signerad av

Signerad datum

Polismyndighet
Skåne

Enhet
50UTR, Utredningssektion

Diarienr
1200-K163215-09

Uppgiftslämnare	Datum	Tid
Granvik, Dan	2010-11-19	15:11

Beslag verkställt	Material för analys
Nej	Nej

Mottaget	Mottaget datum	Tid

Sätt på vilket uppgift lämnats

Upprättad av
Dan Granvik

Uppgiften avser

Uppgift

Pärm 10 innehåller mestadels räkningar och följesedlar.

091217 har Mangs köpt en I-Phone av Rubin Anders Devin, Hålsjögatan 39 i Malmö.
Kvittens på detta står på baksidan av en följesedel daterad 091215 till ovannämnda person.
Priset som Mangs gett för denna till Devin är 5 650 kronor. (kopierat)

Kontantnota finns på inköpt Glockpistol på Defendor AB 021126 (kopierat)

Faktura från Vapex Import o Export daterad 021021. Köpt artikel SP Safe Power 103.
Betalat belopp 2 396 kronor. (kopierad)
Fraktsedel Säkerhetsskåp från firma. Scaninavian Safe, Box 1207, 141 25 Huddinge
(kopierat)

Anställningsbevis från Malmö Stad daterat 020506 som tim-vårdare på LSS

En personlig handling från Comviq med pin o puk-koderna
8586 5971

74954008 66473657 (kopierat)

Pärmen innehåller vidare lönebesked från Örestads Dentallab

Kund-id	Order-nr
555555555500096	700100028579

Följesedel
Datum
2009-12-15

TELIA

Sida 1 (1)

Varuförsörjning & Logistik

Leveransadress
RUBIN ANDERS DEVIN

HÅLSJÖGATAN 39

217 66 MALMÖ

Godsmottagarens referens
2564545

Er referens

Vår referens
www.telia.se/Kontakt

Leveranssätt
P25

Artikel-nr / Beskrivning	Antal	Enhet	Pris / Rabatt (%)	Total	Leveransdatum
MC132KS/A Apple iPhone 3GS 16GB vit, MC132KS/A Serie-nr: 012027006304769 Garanti 12 Månader	1,00	ST			2009-12-15
TSP-2305 Spotify folder, TSP-2305	1,00	ST			2009-12-15
2Å20024 TELIA MOBIL PRATA PÅ, 2Å20024	1,00	ST			2009-12-15

Vid en eventuell reklamation eller anmärkning vänligen kontakta ditt inköpsställe för vidare information.
Följesedel/orderbekräftelse utgör garantibevis och denna handling ska medsändas vid en eventuell retur.

OBS!
Denna handling gäller som garantibevis

Vi tackar för er order
Med vänlig hälsning

Varuförsörjning & Logistik

Belopp exkl. moms	0.00
Moms	0.00
Totalt att betala	0.00

POSTADRESS
TeliaSonera Sverige AB
Varuförsäljning & Logistik
Box 5263
402 25 GÖTEBORG

BESÖKSADRESS
Johan Willins Gata 6
405 35 GÖTEBORG

BETALNINGAR
PlusGiro 83 47 04-9
Bankgiro 834-7049
Bank Nordea
IBAN SE 83 9500 0099 6018 0456 1783
BIC/SWIFT NDEASESS

KONTAKT
www.telia.se/kontakt
Välj Varuleverans

ORGANISATIONSNUMMER
Org.-nr 556430-0142
Säte Stockholm
Innehar F-skattsedel
SE556430014201

091217

Peter Mangs har idag
köpt denna iPhone 3GS
Av Mig för 5650:-

[signature]

Detta uppdrag utförs i enlighet med transportföretagets vid varje tidpunkt gällande ansvarsbestämmelser

FRAKTSEDEL

Transportföretag, -slag | Sida nr

Godsavsändare, postadress) GAN/Kundnummer 89607097 **SCANDINAVIAN SAFE** Org. nr. 556617-1319 Box 1207, 141 25 HUDDINGE Tel. 08-689 83 60	Utskrivningsdatum 2002-12-09
	Fraktsedel nr **755 347 295 7**
	Godsavsändarens referenser 2948
Avsändningsort/-station (inkl postnr) GÄLLSTAD	Godsavsändarens telefon/fax
	Godsmottagarens referenser
Godsmottagare, lev.adress GAN/Kundnummer Peter Mangs Agnesfridsv 93	Särskilda transportinstruktioner (värme, kyla e d) Kod
	Efterkrav, kr 0 / Gironr / Efterkravsreferens
	Fraktbetalning [X] Avsändaren 1 betalar / inkl (kod) / Transportavtal nr
Bestämmelseort/-station (inkl postnr) 212 37 MALMÖ	[ ] Mottagaren 3 betalar / [ ] Annan 4 fraktbetalare / GAN/Kundnummer
Leveransanvisning (efterkrav o d) 040/214209 Mån 16/12 INNAN 10.00 [ ] Aviseras, **Telefon** [ ] **Fax**	**Kodfält**
	Avsändarens GAN/Kundnr (streckkod)
Ant godk EUR-pallar / Godsmottagarens reg-nr / Godsavsändarens pallreg-nr	Fraktsedel nummer (streckkod)
Lasttillbehör	

Godsmärkning/Vagnsnummer	Kolliantal	Kollislag	Varuslag (om i container/flak även art, ägare, nr, längd)	Varunummer (transport)	Bruttovikt, kg	Volym, m³ (om i container/flak: godsvikt)
SP-22	1	ST	SÄKERHETSSKÅP		80	

FÖRENINGSSPARBANKEN
A-NR 214661
Bergsgatan 54
Malmö - Larm telnr 040-28 23 27
DATUM 2002.11.26 TID 14.39 06
KONTOUTDRAG
8214-9 KONTO 001 KORTKONTO

1119	VAPEX IMPORT & E	2.995,00-
1125	CSN	6.652,00+
1126	DETTA UTTAG	200,00-
x	TILLGÄNGLIGT BELOPP	13.487,61+

SKYDDA DIN KOD! Slå ALDRIG koden så att någon annan ser den

Totalt antal kollin | **Total bruttovikt, kg** | **Kod** | **Kubik, flakm, ant, kg** | **Varunummer** | **Kontrolltal**

Transportföretagets kvitto på **kontant** mottaget belopp inkl ev efterkrav	Aviserat (namn) KEESVA / Datum 13/12 / Klockan / Sign MJ
	Sändningen mottagen för befordran (ev stämpel) (datum, transportföretag)
Sändningen kvitteras / Datum / Godsmottagarens (ombudets) namnteckning Peter Mangs	
Viktigt! Synlig skada eller minskning anmäls omedelbart till transportföretaget och noteras i blad Tu. Godsutlämnaren bestyrker noteringen med sin signatur och ev bilnummer. Skada som inte är synlig vid mottagandet anmäls till transportföretaget snarast, dock senast inom sju (7) dagar.	(Ej för genomskrivning)

SIS 61 41 15

agarens

3

Defendor AB

Kontantnota

Fakt nr / Kundnr		Fakturadatum
32	040214209	2002-11-26

Leveransadress
Mangs Peter
Agnesfridsvägen 93

212 37 Malmö

Fakturaadress
Mangs Peter
Agnesfridsvägen 93

212 37 Malmö

Er referens

Vår referens: Conny Sjölin

Ert ordernr

Leveransvillkor: Fritt vårt lager

Leveranssätt: Hämtas

Artnr	Benämning	Lev ant Enh	A'pris	Summa
6605	Glock 19 pistol set Gl 19 Nr:EPA 889	1 Styck	4 160,00	4 160,00

Netto	Exkl moms	Moms %	Moms kr	ATT BETALA
4 160,00	4 160,00	25	1 040,00	**5 200,00**

Adress
Box 10097

200 43 Malmö

Telefon
040 - 92 67 70
Fax
040 - 92 36 05

Postgiro
608 39 35-4
Bankgiro

Organisationsnr
556552-2264

Internet
www.vapensmedjan.com
e-post
vapensmedjan@milsec.se
Momsreg.nr
556552-2264
Innehar F-skattebevis

Vapex Import & Export AB

FAKTURA

Fakturanr	Kundkod	Datum
F7793	3037	021021

Leveransadress

Mangs Peter
Agnesfridsvägen 93
212 37 Malmö

Mangs Peter
Agnesfridsvägen 93
212 37 Malmö

Ordernr
9212

Er referens

Leveransvillkor
Fritt vårt lager

Ert ordernr

Transportsätt
Hämtas

Säljare
Anders Almén

ARTIKELKOD	SPECIFIKATION	ANTAL	ENHET	A-PRIS	BELOPP
SP-103	SP Safe Power 103	1	Sty	2,396.00	2,396.00

BETALNINGSVILLKOR
Efterkrav
FÖRFALLODAG ~~021021~~
Efter förfallodagen debiteras
dröjsmålsränta med 0.00 %

Netto:	2,396.00
Frakt:	0.00
Moms:	599.00
Öresutjämning:	0.00
ATT BETALA:	2,995.00

Ångavägen 100-37
235 22 VELLINGE

Telefon	Org.nummer	Bankgiro	Postgiro
040-420323	SE5563769404	5460-6587	409729-1

Malmö Stad

ANSTÄLLNINGSAVTAL och ANSTÄLLNINGSVILLKOR

- [ ] Tillträde av tillsvidareanställning
- [ ] Tillträde av visstidsanställning
- [ ] Förlängd visstidsanställning
- [ ] Förändrade arbetstidsvillkor
- [ ] Förändring av lön

ANST 1/97

SDF HUSIE
Förvaltning

020506
Datum

Namn: Peter Magns	Personnummer: 720304 - 2770
Adress: Agnesfridsv. 93 21237 Malmö	Telefonnummer: 040 214209 / Personalorganisation:

	Hittillsvarande anställningsförhållande	Nytt anställningsförhållande
Befattning		tim vårdare
Befattningsnummer		
Arbetsplats för närvarande		LSS - Gbost. Bolagsbacken
Anställningsform	☐ tills vidare .... ☐ viss tid tom .... ☐ annan tom	☐ tills vidare from .... ☐ viss tid from....... tom se anmärkning ☒ annan from 020506 .... tom se anmärkning
Förmånsgrupp	☐ heltid = 1A ☐ deltid = 1 B ☐ arbetstagare gr 2 = 2 ☐ annan (ej AB) = 5	☐ heltid = 1A ☒ deltid = 1 B ☐ arbetstagare gr 2 = 2 ☐ annan (ej AB) = 5 ....
Arbetstidsvillkor	/	00 100
Arbetstidsförläggning	☐ dag ☐ dag/kväll/natt ☐ natt	☒ dag ☐ dag/kväll/natt ☐ natt
Avtal	☐ HÖK ☐ ÖLA ☐ BEA ☐ PAN ☐ LÄA ☐	☒ HÖK ☐ ÖLA ☐ BEA ☐ PAN ☐ LÄA ☐ ....
Löneform	☐ månadslön ☐ timlön	☐ månadslön ☐ timlön
Uppehållstjänst	Kvot	Kvot

Intermittent anställning ☐ Ja ☐ Nej *Med intermittent anställning avses vikariat under korta perioder, vardera understigande 3 månader, varom överenskommelse träffas för varje särskild period och där ingen skyldighet att stå till förfogande mellan överenskomna perioder föreligger.*

Anmärkning

tim intermittent

ÖVERENSKOMMELSE

Heltidslön exkl. tillägg 12300 Gäller fr o m 020506 Timlön ______

Lönetillägg heltid ______ Sort ____ Fr o m - t o m ______ Timlön inkl lönetillägg ______

Datum: 020506 Arbetsgivarens underskrift: Elisabeth Svanlund

Namnförtydligande ______ Funktion: Enhetschef Telefonnummer ______

Undertecknad accepterar anställningsförhållandena och förbinder mig att iakttaga den i lag stadgade tystnadsplikten och har erhållit information härom.

Datum ______ Arbetstagarens underskrift: Peter Magns

97.01 Bl.nr 5306

VITT EX - den anställde
BLÅTT EX - lönekontoret
ROSA EX - personaltjänsten
GRÖNT EX - personalorganisation
GULT EX - arbetsledaren

8946204006001085513O

COMVIQ

VIKTIGT!

*Detta är din personliga handling.
Förvara den på säkert ställe
och aldrig tillsammans
med ditt IQ-kort.*

p800 0000

PIN 1 & 2	8586	5971
PUK 1 & 2	74954008	66473657

PIN 1: Slå in koden varje gång du slår på telefonen. Efter tre felaktiga försök låses kortet.
PIN 2: Skall användas/används vid vissa telefonfunktioner. Efter tre felaktiga försök låses kortet.
PUK 1: Om du glömt din PIN 1-kod eller låst kortet enligt ovan, använd PUK-koden. Välj ny PIN 1-kod.
PUK 2: Om du glömt din PIN 2-kod eller låst kortet enligt ovan, använd PUK-koden. Välj ny PIN 2-kod.
SE ÄVEN MANUALEN.

Polismyndighet
Skåne

PM angående beslag

2010-1200-BG15081-11, Innehåll i pärm 6

Signerad av

Signerad datum

Enhet
50UTR, Utredningssektion

Diarienr
1200-K163215-09

Uppgiftslämnare	Datum	Tid
Granvik, Dan	2010-11-18	10:53

Beslag verkställt	Material för analys
Nej	Nej

Mottaget	Mottaget datum	Tid

Sätt på vilket uppgift lämnats

Upprättad av
Dan Granvik

Uppgiften avser

Uppgift

Pärm nr 6 som är en stående plasthållare består av en del olika småmappar.

Rosa mapp:
Handlingar gällande sökande av nytt jobb. Finns en kontaktperson på arbetsförmedlingen **Voletta Nikolovska tfn 0104867524** som kallat Peter Mangs till möte den 25:e januari 2010 för att upprätta en handlingsplan.
Övrigt innehåll i denna mapp är instruktioner om aktivt arbetssökande.

Kollegiehäfte:
Innehåller diverse kopplingsscheman till musikinstrument och förstärkare.
På framsidan står namnet **Laila tfn hem 464497 och jobb 129030.**
Ett par adresser till förmodade musikleverantörer:
2682 Middle Field Road
Unit P Dept 13P-5
Redwood City
CA 94063

Warwick Dana B Goods
5427
Hollister Ave
Santa Barbera
CA 93111

Alembic Inc
3077 Willian Count
Santa Rosa
CA 95407

Tobias Guitars
3087 N.California St
Burbank
CA 91504

Grön mapp:
Hyreskontrakt daterat den 3:e september på att Peter Mangs hyr ut sin bostad till
Johanna Rundström [redacted] **samt Stina Seger** [redacted]
Tiden för uthyrning är fram till den 31:e maj 2008 (Kopieras)

Hyreskontrakt från 2:e februari 2007 fram till den 1:e juni 2007 på att Peter Mangs hyr ut sin bostad till **Tommy Wileman** [redacted] (Kopieras)

Övrigt innehåll i grön mapp är en prislista från Örestads dentallab

Genomskinlig mapp:
Märkt Lernia och innehåller handlingar med Peter Mangs psykologiska tester gjorda 2003.
OBS DENNA REDOVISAS I SEPARAT PM

Röd mapp:
På insidan av denna mapp står följande tfn-nr:

Kurator 6657373
Psykiater 046-2224397
Handicap 6657033
Kurator 6657000
SSK 6657323

Skulbrev till fadern Rudolf Mangs (kopierat)
Gåvobrev Rudolf Mangs (kopierat)
Gåvobrev Peter Mangs daterat 100701 (kopierat)

Köpebrev lägenheten Korsörvägen 16 B (kopierat)
Köpekontrakt Korsörvägen 16 B (kopierat)

Brev från vuxenhabiliteringen kontaktperson **Eva Sällberg 040-6830700**

Beslut från försäkringskassa om rehabiliteringsersättning daterat 100623

Försäkringsbrev på personbil AOY356 skriven på Rudolf Mangs

Följande handlingar i mappen är inte kopierade:
Besked om slutlig skatt 2010
Informationsbroschyr om gåva av bostadsrätt
Informationsblad om Bropass. På denna står skrivet Till Peter

Övrigt innehåll i pärm 6:

Artikel från datorn om: "To control the fear yuo can do the following "
Ansökan om fortsatt sjukpenning på Försäkringskassan
Anvisning från arbetsförmedlingen till förberedande utbildning med bidragsperioden 100927-101226
Försäkringshandlingar daterade 2008 hemförsäkring i bolaget Vesta

M905-13

måndag den
3 september 2007

Hyreskontrakt

Peter Mangs, 720304-2770 hyr ut sin lägenhet (lgh nr. 59 i bostadsrättsföreningen Ängdala) till Stina Seger och Johanna Rundström till en kostnad av 7000kr i månaden. Tiden för uthyrningen är 3/9 –2007 till den 31/5 –2008.
Vi har kommit överens om att tre månadshyror skall betalas den 3/9 –07, totalt 21000kr. Resterande hyror betalas innan den sista dagen i månaden.

Johanna Rundström [redacted]
Stina Seger [redacted]

Jag hyr ut min lägenhet from 2 feb 07 tom 1 juni M905-13
till kostnad 7000kr/mån inkl. el, värme, bredband

Adress Korsörv. 16B, LGH 59. Ägare Peter Mangs
Överlämnas tre st nycklar, huvudnyckel, tvättnyckel, tvättlåsnyckel
Hyran för 4 månader betalas i förskott senast
måndagen den 29/1 -07

Uthyrare: Peter Mangs 720304-2770
hyrestagare: Tommy Wileman [redacted]

Avtalet är upprättat i 2 exemplar

24 januari 2007

[redacted] KÖPARE

720304-2770 SÄLJARE

SÄLJARES EX

M905-13

Hyreskontrakt Malmö 2/8 2007

PETER MANGS hyr ut "sin lgh from. ~~3/8~~ 3/9 2007
t.o.m. sista maj 2008 till

Johanna Rundström 84 10 08-
Stina Seger [redacted]

för en kostnad av 7000kr/mån

Vi har kommit överens om tre månads hy[redacted]
skall betalas ~~3/8~~ [redacted] dagen

[redacted]

Stina Seger

Peter M[redacted]

Peter M[redacted]

M 905-13

Granbacken 17 Gnesta
Försäljning sen -06

Skolv. 18 Mölnbo
sen 86 (första)
Även
Klorsv. Täby
Nyköping
Nygatan 66 gnesta

(skild)

Denna lapp satt klistrad
på kontrollet med
Wileman

Dan 18/11

Sida. 1/5

M905-13

KÖPEKONTRAKT

Fastighet

SÄLJARE

Namn	Adress	Andel	Personnummer
PETER	Korsörv 16B		720304-2770
MANGS			
	Telefon		
	0736 00 38 64		
Namn	Adress	Andel	Personnummer
	Telefon		

KÖPARE

Namn	Adress	Andel	Personnummer
RUDOLF	Korsörv. 16B		[redacted]
MANGS			
	Telefon		
	001 561 750 5562		
Namn	Adress	Andel	Personnummer
	Telefon		

1. KÖPEOBJEKT

Säljaren överlåter till köparen på nedan angivna villkor

21% av lgh 59 i Ängdalas BRF, värderad av mäklare till 1.500.000 kr

2. KÖPESKILLING

Belopp 315 000 kr (med siffror)

3. TILLTRÄDESDAG

1 juli 2010

Peter Mangs

Sign säljare Sign Köpare

M 905 13

4. BETALNINGSSÄTT

A. Kontant denna dag ________

B. Kontant på tillträdesdagen ________

(C) Genom övertagande på tillträdesdagen av följande skulder:

1. LÅN Nordea Hypotek
2.
3.
4.
5.
6.

SUMMA KRONOR 315000

5. KÖPEOBJEKTETS SKICK

Köparen godtar fastighetens skick och avstår med bindande verkan från alla anspråk på grund av fel eller brist i fastigheten.

6. KÖPEBREV

När köparen har erlagt hela köpeskillingen enlig punkt 4 övergår äganderätten av köpeobjektet till köparen. Samtidigt skall köpebrev upprättas och säljaren till köparen överlämna de handlingar som säljaren har rörande köpeobjektet.

7. INTECKNINGAR OCH PANTBREV

Säljaren garanterar att egendomen denna dag inte besväras av beviljade inteckningar för högre belopp än 1000 000 kronor samt att ej heller ansökan om inteckning gjorts eller kommer att göras. Säljaren är dock skyldig att på köparens bekostnad ansöka om inteckning i den utsträckning som köparen begär.

Säljaren är vidare skyldig att på tillträdesdagen överlämna det eller de pantbrev som inte utgör säkerhet för de under punkt 4 C angivna skulderna. Intill dess de överlämnas eller bevis om dödning företes äger köparen rätt att innehålla vad som på grund av dessa kan komma att utgå ur egendomen. Samma rätt tillkommer köparen vid pantsättning från säljarens sida av överhypotek i pantbrev.

8. GARANTI FÖR NYTTJANDE

Säljaren garanterar att egendomen inte besväras av andra nyttjanderätter än vad som angivits i detta kontrakt.

Säljaren garanterar vidare att egendomen inte besväras av servitut som försvårar egendomens utnyttjande på sätt som nu sker eller av åläggande från myndighet.

Sign säljare Sign Köpare

M 90513

9. UTGIFTER OCH INKOMSTER

Säljaren som förbehåller sig äganderätten intill tillträdesdagen, skall svara för räntor, skatter och avgifter som utgår på grund av egendomsinnehavet och avser tiden före tillträdesdagen.

Lagfarts- och inteckningskostnader skall betalas av köparen; dock skall kostnader för upplösning av gemensamt inteckningsansvar betalas av säljaren. Kostnad för gravationsbevis och taxeringsbevis skall betalas av säljaren.

Arrendeinkomster, hyresinkomster och andra inkomster av egendomen, som belöper på tiden före tillträdesdagen, tillkommer säljaren.

Kostnad för förrättning enligt fastighetsbildningslagen skall, om förrättningen är nödvändig för köparens lagfart, betalas av säljaren.

Säljaren garanterar att på kontraktsdagen inte föreligger rätt för kommun eller annan huvudman att nu debitera:

☐ Gatukostnad	☐ Gatumarksersättning	☐ VA-anslutningsavgift
☐ Gatubyggnadskostnad	☐ Engångsavgift fjärrvärme	☐ EL-anslutningsavgift

I den mån säljaren inte lämnat garanti enligt ovan svarar köparen för sådan kostnad som debiteras efter kontraktsdagen.

10. ÖVRIGA VILLKOR

När köparen (Rudolf) vill sälja tillbaka andelen till säljaren (Peter) så förbinder sig Peter att köpa tillbaka andelen

11. FÖRSÄKRINGAR

Säljaren garanterar att egendomen till och med tillträdesdagen är försäkrad för skada motsvarande fullvärde.

Inträffar efter detta köps ingående, men före tillträdesdagen, ersättningsgill skada som inte överstiger 10% av köpeskillingen eller eljest inte är av väsentlig betydelse, äger köparen inte rätt att häva köpet, om säljaren överlåter sitt anspråk på försäkringsersättning till köparen. Vid eventuellt anspråk på nedsättning av köpeskillingen på grund av skadan skall uppburen försäkringsersättning avräknas.

Sign. säljare Sign. Köpare

M 905-13

12. BETALNINGSFÖRSUMMELSE

Brister köparen i sitt betalningsåtagande, eller eljest i något i detta kontrakt angivet åtagande, har säljaren rätt att häva köpet.

13. SKADESTÅND

Häver säljaren köpet på grund av köparens försummelse har säljaren rätt till skäligt skadestånd.

14. OLJA, VED M M

På tillträdesdagen befintligt bränslelager:

☐ övertages av köparen till gällande dagspris ☒ ingår i överlåtelsen utan ersättning

15. ÖVRIGT

Detta köpekontrakt har upprättats i två likalydande exemplar varav köparen och säljaren tagit var sitt.

Sign. säljare Sign. Köpare

M 905-13

SÄLJARENS UNDERSKRIFT

Ort och datum

Malmö 26/5 2010

Underskrift

[signature] /

Namnförtydligande

PETER MANGS /

Säljarens makes/ sambos namnteckning

BEVITTNING

Ovanstående namnteckningar bevittnas

[signature] / [signature]

HENRIK BRAGGE / Martha Javornen

KÖPARENS UNDERSKRIFT

Ort och datum

BOCA RATON 6/6-10

Underskrift

[signature] /

Namnförtydligande

RUDOLF MANGS /

KONTANTLIKVID

Kontant denna dag. ________________ kronor.

Ovanstående kvitteras.

Ort och datum

Säljare

[signature]

Sign. säljare Sign. Köpare

M 905-13

KÖPEBREV

Fastighet

SÄLJARE

Namn	Adress	Andel	Personnummer
PETER	KORSÖRV. 16B		72 0304-2770
MANGS			
	Telefon		
	0736 003864		
Namn	Adress	Andel	Personnummer
	Telefon		

KÖPARE

Namn	Adress	Andel	Personnummer
RUDOLF	KORSÖRV 16B		[redacted]
MANGS			
	Telefon		
	001 561 750 5562		
Namn	Adress	Andel	Personnummer
	Telefon		

ÖVERLÅTELSEOBJEKT

Fastighetsbeteckning	Adress	Kommun
Lgh 59	KORSÖRV. 16B	MALMÖ
BRF Ångdala		
Kontraktdatum	Län	
1 Juli 2010	MALMÖHUS, SKÅNE	

ÖVERLÅTELSEFÖRKLARING

Säljaren/ säljarna överlåter och försäljer härmed till köparen/ köparna ovan angiven fastighet till en enligt tidigare angiven köpeskilling i köpekontraktet av:

Genom kontant betalning på tillträdesdagen

M905-B

KVITTERING

Säljaren erkänner sig ha mottagit ovanstående köpeskilling och fastigheten övergår härmed till köparen.

Ort och datum	Ort och datum
MALMÖ 26/5	BOCA RATON 6/6-10
Säljarens namn	**Köparens namn**

BEVITTNING

Ovanstående namnteckningar bevittnas

	/
HENRIK BRAGGE	/ Marcus Javonen

M965-13
1 av 2

Skuldebrev

Till min fader Rudolf Mangs persnr [redacted] förklarar jag mig härmed i skuld med SEK 350.000

Lånet har uppkommit i samband med transaktioner i samband med min faders förvärv av 23% av lgh nr 59 i HSB:s brf Ångdala med adress Korsörvägen 16B i Malmö

Lånet skall löpa utan ränta och förfaller till betalning vid anfordran av långivare (Rudolf Mangs)

Låntagaren (Peter Mangs) äger rätt att när som helst lösa lånet.

För det fall att lånet återbetalas skall gåvan avseende 23% av ovanstående lägenhet gå åter till givaren Peter Mangs.

Enligt villkor i gåvobrevet avseende 23% av nämnda lägenhet skall om Rudolf Mangs avlider före Peter Mangs gåvan gå åter till givaren Peter Mangs. Som en följd härav förfaller detta skuldebrev och inget skuldförhållande kvarstår mellan Rudolf Mangs dödsbo och Peter Mangs.

[illegible]

M905-13

GÅVOBREV

UNDERTECKNAD

GIVARENS NAMN	PERSONNUMMER
RUDOLF MANGS	[redacted]
ADRESS KORSÖRVÄGEN 16B MALMÖ	

överlåter härmed såsom gåva till min

GÅVOTAGARENS SLÄKTSKAP	
SON	
GÅVOTAGARENS NAMN PETER MANGS	PERSONNUMMER 720304 - 2770
ADRESS KORSÖRVÄGEN 16B	

min (egendomen som gåvan avser)

kontantbelopp 350.000 SEK

VILLKOR FÖR GÅVAN:

§ a. Gåvan ska tillträdas (datum) ______

§ b. Gåvan ☐ ska ☒ ska inte anses som förskott på arv.

§ c. Avkastningen av gåvan ☐ ska ☐ ska inte tillfalla gåvotagaren.

§ d. Ska vara gåvotagarens enskilda egendom ☒ ja ☐ nej.

§ e. ______

Ort och datum ______

GIVARENS NAMNTECKNING: ______

GIVARENS MAKE ELLER SAMBO ______

Bevittnas av två vittnen med namn och adress

______

______

DENNA GÅVA EMOTTAGES PÅ OVAN ANGIVNA VILLKOR:

______

GÅVOTAGARENS NAMNTECKNING

Art nr 92210024 – Burde Förlags AB © 7 392620 210130

M905-13

GÅVOBREV

UNDERTECKNAD

GIVARENS NAMN	PERSONNUMMER
PETER MANGS	72 03 04 - 2770
ADRESS KORSÖRVÄGEN 16 B	

överlåter härmed såsom gåva till min

GÅVOTAGARENS SLÄKTSKAP FADER	
GÅVOTAGARENS NAMN RUDOLF MANGS	PERSONNUMMER [redacted]
ADRESS KORSÖRVÄGEN 16B	

min (egendomen som gåvan avser) 23% av brf Ångdala läg nr 59 (HSB)

VILLKOR FÖR GÅVAN:

§ a. Gåvan ska tillträdas (datum) 1 juli 2010

§ b. Gåvan ☐ ska ☒ ska inte anses som förskott på arv.

§ c. Avkastningen av gåvan ☐ ska ☐ ska inte tillfalla gåvotagaren.

§ d. Ska vara gåvotagarens enskilda egendom ☒ ja ☐ nej.

§ e. Skulle gåvotagaren avlida före givaren skall gåvan gå åter till givaren

Ort och datum MALMÖ

GIVARENS NAMNTECKNING:

GIVARENS MAKE ELLER SAMBO

Bevittnas av två vittnen med namn och adress

DENNA GÅVA EMOTTAGES PÅ OVAN ANGIVNA VILLKOR:

GÅVOTAGARENS NAMNTECKNING

Art nr 92210024 – Burde Förlags AB ©

2 av 2

/ 2010 M 905-13

ort

Peter Mangs 720304-2770

Ovanstående villkor godkännes

/ 2010

ort

Rudolf Mangs [redacted]

Om Rudolf löser in dina lån med 350 000:- betyder det att han skall ha ca 25% av din bostad i gåva. Värdet på din bostad har du satt till 1500 000:- idag.

Gåvobrev finns att köpa i bokhandeln eller på nätet. Ni skall ha var sitt original o jag en kopia samt föreningen en kopia - dom registrar ägare pantsättning mm.

Rudolf får ge ett uppdrag till Nordea att genomföra transaktionen gärna via fax/mail från hans Amerikanska bank eller annan intygsgivare.

Tyvärr får jag inte hjälpa till med detta - det skall framgå av breven vad som skall skrivas på dessa, ev får du ta hjälp av en jurist.

Jag kan inte överföra din pappas pengar genom bara ett telefonsamtal, även om det är inom Nordea - det håller inte juridiskt. Din far får gå till sin bank i USA och be dom konfirmiera hans önskemål om överföring från konto till konto och vilket datum och belopp. Stämpel och signature - detta skall bifogas kopian på gåvobrevet som jag skall ha.

Ingen skatt på gåva

Jag ger lgh   testamente gåvan går åter till mig, ej mig/[illegible]

han ger 350

1000000 = 100%

FULLMAKT   han skriver

1,5 mille / 100%
350000 / 23%

Revers

Visa mitt gåvobrev för HSB

Han skall skriva fullmakt

PM angående beslag

2010-1200-BG15081-11, Innehåll i pärm 6

Signerad av

Signerad datum

Polismyndighet
Skåne

Enhet
50UTR, Utredningssektion

Diarienr
1200-K163215-09

Uppgiftslämnare	Datum	Tid
Granvik, Dan	2010-11-18	16:20

Beslag verkställt	Material för analys
Nej	Nej

Mottaget	Mottaget datum	Tid

Sätt på vilket uppgift lämnats

Upprättad av
Dan Granvik

Uppgiften avser

Uppgift

I beslagspunkter 2010-1200-BG15081-11, pärm 6 (polisens märkning) Självskattningstester och profilblanketter ifyllda av Peter Mangs 2003 där han i en mängd olika frågor får sifferbedömningar som sedan omvandlas till en profil.
Blanketterna utfärdade av Psykologiföretaget

beslagtaget gods, 2010-11-18 16:20 diarienr: 1200-K163215-09

M905-14

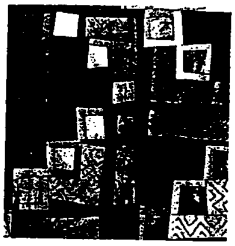

Beskrivning av de sexton psykologiska typerna

Nedan finns uppställningar av adjektiv ord, i alfabetisk ordning, som ofta används av olika typer när de ska beskriva sig själva. Mer utförliga beskrivningar av de olika psykologiska typerna finns på de sidor som anges i tabellen nedan.

När du läser de individuella typbeskrivningarna bör du hålla i minnet att det inte finns några "bra" eller "dåliga" psykologiska typer. MBTI beskriver preferenser, inte förmågor eller kunskaper. Som uttrycks i beskrivningarna som följer så har alla något att bidra med och någonting att lära sig för att förbättra sitt bidrag till organisationen.

Korta beskrivningar av de sexton psykologiska typerna

ISTJ		ISFJ		INFJ		INTJ	
exakt	pålitlig	ansvarsfull	minutiös	begreppsinriktad	känslig	analytisk	personlig
faktainriktad	praktisk	beskyddande	organiserad	bestämd	kreativ	bestämd	självständig
förståndig	realistisk	detaljerad	praktisk	djup	lojal	global	sträng
logisk	reserverad	hängiven	tålmodig	idealistisk	medkännande	oberoende	systeminriktad
noggrann	stabil	lojal	tillmötesgående	intensiv	metodisk	organiserad	teoretisk
organiserad	tillförlitlig	lugn	traditionell	intim	reflekterande	originell	visionär

ISTP		ISFP		INFP		INTP	
anpassningsbar	praktisk	anpassningsbar	lojal	anpassningsbar	intim	kognitiv	självbestämd
äventyrlig	realistisk	blygsam	observant	djup	lojal	logisk	självständig
faktainriktad	resursrik	bryr sig	samarbetsvillig	empatisk	nyfiken	oberoende	skeptisk
hittar utvägar	bestämd	förstående	spontan	engagerad	påhittig	obunden	spekulerande
logisk	spontan	harmonisk	tillitsfull	hängiven	tystlåten	originell	spontan
oberoende	tillämpande	känslig	vänlig	idealistisk	vänlig	preciserad	teoretisk

ESTP		ESFP		ENFP		ENTP	
aktivitetsinriktad	pragmatisk	anpassningsbar	pratsam	energisk	originell	analytisk	resursrik
alert	snabb	avslappnad	samarbetsvillig	entusiastisk	påhittig	anpassningsbar	smart
anpassningsbar	spontan	entusiastisk	social	kreativ	rastlös	företagsam	strategisk
energisk	utåtriktad	lättsam	tolerant	mångsidig	spontan	ifrågasättande	teoretisk
lättsam	äventyrlig	lekfull	utåtriktad	nyfiken	uttrycksfull	oberoende	utmanande
mångsidig	övertalande	praktisk	vänskaplig	oberoende	vänskaplig	originell	uttalad

ESTJ		ESFJ		ENFJ		ENTJ	
ansvarsfull	praktisk	ansvarsfull	samarbetsvillig	ansvarsfull	organiserad	bestämd	metodisk
bestämd	rättfram	ger respons	samvetsgrann	diplomatisk	personlig	energisk	objektiv
effektiv	sällskaplig	harmonisk	social	energisk	stöttande	hårdhudad	planinriktad
logisk	strukturerad	lojal	sympatisk	entusiastisk	tilltalande	kontrollerad	rättfram
objektiv	systematisk	personlig	taktfull	idealistisk	uppskattande	logisk	strategisk
organiserad	uppgiftsinriktad	planinriktad	traditionell	lojal	uttrycksfull	många åsikter	utmanande

beslagtaget gods, 2010-11-18 16:20 diarienr: 1200-K163215-09

M 905-14

INTJ

Introversion Intuition Tanke Bedömning

Vanliga arbetsområden

Många av de mest frekventa yrkena återfinns inom de vetenskapliga och tekniska områdena, med tonvikt på begreppsskapande och objektiv analys. Befattningar inom dataområdet och inom juridiken finns också representerade. INTJ-profiler dras ofta till uppgiftsorienterade, intellektuellt kreativa och tekniskt krävande områden.

Potentiellt starka sidor

- Har långsiktiga visioner
- Analytiskt tänkande
- Löser problem på systemnivå
- Begreppsbildning
- Skicklig planerare

Steg i processen	Föredragen metod	Potentiella hinder	Tips
Sätta upp mål	Multipla, långsiktiga, idealistiska mål Har handlingsplaner för att nå målet	Kan ha svårt att dra nytta av oväntade möjligheter Kan bli störd av oväntade händelser	Etablera mål specifika nog att möjliggöra val mellan alternativ Avsätt tid för "brainstorm" kring helt nya arbeten
Skaffa information	Läser om yrkets framtida utvecklingsmöjligheter Söker efter tillfällen till utveckling och ökad kunskap	Kan förbise viktiga fakta om arbetet	Prioritera; gör en slutlista över de mest intressanta möjligheterna Leta efter fakta om olika arbeten på t ex arbetsförmedlingen
Kontakter	Kontaktar bara noggrant utvalda experter eller utnyttjar inget kontaktnät Kan vara ovillig att arbeta med kontaktnät men er att det finns ett logiskt behov Betonar potential och inlärningsförmåga	Kan missa möjligheter p g a sin ovilja att arbeta med kontaktnät Kan vara alltför tillbakadragen i en intervju Kan framstå som överdrivet uppgiftsorienterad eller opersonlig Kan i en intervju överbetona sin potential och sina möjliga bidrag	Börja med nära vänner, vidga gradvis ditt kontaktnät Rollspela intervjuer; lyft fram dina starka sidor Framhåll vad du kan bidra med till orgnisationen *nu* Etablera personlig kontakt Överväldiga inte intervjuare med tonvikt på sinnesförnimmelse med alltför många möjligheter
Fatta beslut	Företar en logisk analys av varje alternativ; väger för- och nackdelar	Kan förbise viktiga värden genom att bara fokusera på vad som är logiskt Kan fatta förhastade beslut	Överväg vad som är verkligt viktigt för dig och andra, inte bara vad som verkar logiskt riktigt Planera in tid för svalkande eftertanke innan du fattar beslut

beslagtaget gods, 2010-11-18 16:20 diarienr: 1200-K163215-09

De fyra skalorna i MBTI

M905-14

Skala	Beskriver	Nyckelord
Extraversion – Introversion E ◄+► I	Åt vilket håll en person riktar sin uppmärksamhet	Energiriktning
Sinnesförnimmelse – Intuition S ◄+► N	På vilket sätt en person inhämtar information	Perception
Tanke – Känsla T ◄+► F	Hur en person fattar beslut	Bedömning
Bedömning – Perception J ◄+► P	Hur en person orienterar sig i yttervärlden	Livsstil

Skala	Preferenser	
Energiriktning E ◄+► I	**Extraversion** Får energi från yttervärldens människor och ting	**Introversion** Får energi från den egna inre världens idéer, känslor och intryck
Perception S ◄+► N	**Sinnesförnimmelse** Tar in information via de fem sinnena och ser det objektivt givna	**Intuition** Tar in information via det "sjätte sinnet" och ser det möjliga
Bedömning T ◄+► F	**Tanke** Fattar beslut grundade på logik och objektivitet	**Känsla** Fattar beslut grundade på en personlig värdeskala
Livsstil J ◄+► P	**Bedömning** Föredrar att leva på ett planerat och organiserat sätt	**Perception** Föredrar att leva på ett flexibelt och spontant sätt

Yrken ordnade efter yrkeskod

M905-14

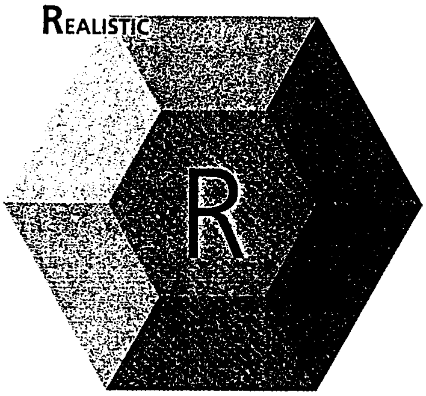

RIA

Ljudingenjör	2
Ortopedingenjör	2
Repromontör	1
Skannertekniker	2
Skoarbetare	1
Stenmontör	1
Tandtekniker	2
Textilingenjör	2
Trädgårdstekniker	2

RIS

Bilskrotare	1
Brunnsborrare	1
Hjälpmedelstekniker	2
Hyvlare	1
Medicintekniker	2
Servicetekniker	1
Studiotekniker	2
TV-reparatör	2
Växlare	1

RIE

Ballongflygare	2
Byggnadsingenjör	2
Distributionselektriker	2
Experimentarbetare	2
Fordonsmekaniker	1
Hissmontör	2
Hyvlare	1
Ingenjör	2
Konstruktör (bygg)	2
Lantmästare	2
Linjemontör	1
Malmletare	1
Maskinförare	1
Telereparatör	2
Vapenmekaniker	1
Verktygsmakare	1

RIC

Arborrare	1
Asfaltverksskötare	1
Automationstekniker	2
CNC-operatör	2
Diamantborrare	1
Elektriker	2
Fabriksarbetare	1
Farmaceutisk operatör	1
Fartygselektriker	2
Fartygsmaskinist	2
Finmekaniker	1
Flygmekaniker	2
Flygtekniker	2
FMS-operatör	2
Industrielektriker	2
Instrumentmakare	1
Justerare	1
Kartingenjör	2
Konstruktör	2
Kraftekniker	2
Kvalitetstekniker	2
Kylmontör	1
Laboratoriebiträde	1
Larminstallatör	2
Lastmaskinförare	1
Lokförare	2
Malmanrikare	1
Maskiningenjör	2
Maskinreparatör	2
NC-operatör	1
OB-tekniker	2
Plastarbetare	1
Reglermekaniker	1
Reparatör	1
Rittekniker	2
Rörsvetsare	1
Signalreparatör	2
Skadedjursinspektör	1
Slipare	1
Smältare (stålverk)	1
Stensättare	1
Truckförare	1
Tunneltågförare	1
Turbinmontör	2
Urmakare	1
Valsare	1
Verkstadsarbetare (allmänt)	1
VVS-isolerare	1

RAI

Blåsinstrumentmakare	1
Båtbyggare	1
Dekopör	1
Dessinatör	2
Filmfotograf	2
Orgelbyggare	1
Stuckatör	2

M 905-14

Trädgårdsanläggare	1
Träsnidare	1

RAS

Filmarbetare	2
Kallskänka	1
Konditor	1
Pianotekniker	2
Teatermålare	1
Trädgårdsarbetare	1
Växtskötare	1

RAE

Gemmolog	1
Glaskonstnär	1
Keramiker	1
Klensmed	1
Krukmakare	1
Körsnär	2
Möbelsnickare	1
Sadelmakare	1
Sömmerska	1
Tapetserare	1
Trädgårdsmästare	2
Träslöjdare	1

RAC

Belysningsmästare	2
B-fotograf	2
Bokbindare	1
Ciselör	1
Drejare	1
Fotolaborant	1
Förgyllare	1
Glasblåsare	1
Grafiker	1
Gravör	1
Guldsmed	1
Inredningssnickare	2
Konfektionssömmerska	1
Ljudtekniker	2
Ljussättare	1
Modellbyggare	1
Originalare	2
Plattsättare	2
Segelmakare	1
Text-och bildoperatör	2
Tillskärare	1
Typograf	2

RSI

Ambulansförare	1
Bilinspektör	2
Bovärd	1
Flyglärare	2
Lots	2
Matros	1
Supporttekniker (ADB)	2

RSA

Bagare	2
Hjälpmedelskonsulent	2
Slöjdlärare	3

RSE

Badvaktmästare	1
Bussförare	1
Djurskötare	1
Fiskeguide	1
Fjäderfäskötare	1
Gårdskarl	1
Hotellstädare	1
Hotellvaktmästare	1
Hovslagare	1
Hästskötare	1
Klövvårdare	2
Kock/Kokerska	1
Mässman	1
Piccolo	1
Privatchaufför	1
Skidliftskötare	1
Styckmästare	1
Viltvårdare	2

RSC

AV-tekniker	2
Biografmaskinist	1
Fastighetsskötare	1
Golfbanearbetare	1
Husdjurstekniker	1
Idrottsplatsvaktmästare	1
Institutionstekniker	2
Jakt- och viltvårdare	1
Kyrkovaktmästare	1
Köksbiträde	1
Mätbiträde	1
Pistvakt	1
Ramppersonal	2
Skolmåltidsbitäde	1

REI

Anläggningsdykare	2
Arbetsledare (bygg)	2
Lantbrukare	1
Mejerist	2
Ostmästare	2
Skogvaktare	2
Vattenbrukare	1

REA

Glashyttearbetare	1
Köksmästare	1
Murare	1
Målare	1
Pizzabagare	1
Plåtslagare	1
Scenarbetare	1
Skomakare	1

RES

Avbytare	1
Bensinstationsägare	1
Bilbärgare	1
Biodlare	1
Brandman	1
Dykare	1
E-handelsbud	1

M965-14

ARI

Attributmakare	1
Animatör	2
Bildingenjör	2
Industridesigner	3
Intonatör	2
Maskör	1
Modist	1

ARS

Attributör	1
Dekoratör	2
Florist	1
Inspicient	2
Manikyrist	1
Perukmakare	2
Scendekoratör	2
Stylist	1

ARE

Designer	3
Glaskonstnär	1
Herrskräddare	1
Konsthantverkare	1
Modetecknare	2
Scenograf	2
Skulptör	1
Tecknare	1
Textilkonstnär	1

ARC

Kostymtecknare	2
Porslinsmålare	1
Skylttillverkare	1

AIR

Bildkonstnär	1
Konservator	3

AIS

Balettmästare	2
Högskolelärare (kultur)	3
Högskolelärare (språkvet.)	3
Konsthistoriker	3
Koreograf	2
Kyrkomusiker	2

AIE

Bildredaktör	2
Författare	1
Grafisk designer	3
Konstnär	1
Script Writer	2

AIC

Faktaboksförfattare	2

ASR

Mediepedagog	2

ASI

Bildlärare	3
Danspedagog	3
Dramapedagog	3
Instrumentalmusiker	2
Kantor	2
Musiklärare	3

ASE

Copywriter	2
Dansmusiker	1
Fotograf	1
Journalist	3
Kompositör	3
Körpedagog	2
Mimartist	2
Modefotograf	1
Publicist	3
Redaktör	3
Rytmiklärare	2
Skådespelare	2
Variteartist	1

ASC

Gymnasielärare (språk)	3
Musiker	1
Textillärare	3

AER

Formgivare	3
Illustratör	2
Inredningsarkitekt	3
Modedesigner	2
Multimediaproducent	2
Produktutformare	1
Reklamtecknare	2

AEI

Manusförfattare	2
Online-redaktör	2
Webdesigner	2

AES

Art Director (AD)	3
Auktionshandlare	1
Dansare	1
Kapellmästare	1
Konstnärlig ledare	2
Porträttfotograf	1

M905-14

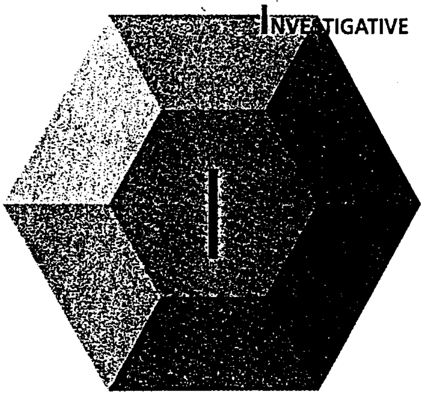

IRA

Fysiker	3
Hortonom	3
Matematiker	3
Teknisk redaktör	3

IRS

Entomolog	3
Högskolelärare (tekn.ämnen)	3
Kirurg	3
Lantbrukskonsulent	3
Marinbiolog	3
Miljö- & hälsoskyddsinspektör	3
Neurolog	3
Nätverkstekniker	2
Onkolog	3
PC-tekniker	2
Riskbedömare	3
Sjukhusfysiker	3
Sjukhusingenjör	3
Skogsvårdskonsulent	3
Strålskyddsinspektör	3
Trädgårdskonsulent	3
Yrkeshygieniker	3

IRE

Agronom	3
Antropolog	3
Arbetsmiljöingenjör	3
Civilingenjör	3
Elingenjör	2
Geolog	3
Jägmästare	3
Kemist	3
Laboratorieingenjör	2
Metallurg	3
Oceanograf	3
Produktionsingenjör	2
Regionplanerare	3
Trafikflygare	2
Webmaster	2
Zoolog	3

IRC

Astronom	3
Bakteriolog	3
Biomedicinsk analytiker	3
Brandingenjör	2
Cytologdiagnostiker	3
Datatekniker	2
Datavetare	3
Ekolog	3
Geodet	3
Hydrolog	3
Konstruktör (elkraft)	2
Limnolog	3
Livsmedelstekniker	2
Meteorolog	3
Mikrobiolog	3
Miljöingenjör	2
Mätningsingenjör	2
Nätverksoperatör	2
Optiker	2
Patentingenjör	2
Programmerare	2
Röntgentekniker	2
Stereooperatör	2
Svetsingenjör	2
Yrkesinspektör	2

IAR

Arkitekt	3
Biolog	3
Landskapsarkitekt	3

IAS

Förlagsredaktör	3

IAE

Forskare	3
Konstvärderare	2
Samhällsplanerare	3
Stadsplanerare	3

IAC

Arkeolog	3
Forskningsassistent	3
Högskolelärare (matematik)	3
Informatiker	3
Kommunarkitekt	3
Museitjänsteman	3
Redigerare	3

ISR

Botaniker	3
Oftamologassistent	2
Röntgenassistent	2
Tandläkare	3
Veterinär	3
Ögonläkare	3

ISA

Lektor i matematik	3
Högskolelärare (pedagogik)	3
Högskolelärare (psyk., soc.)	3
Psykiater	3
Sociolog	3

ISE

Användbarhetskonsult	2

M905-14

INTJ

Är originella i sitt sätt att tänka och har en stark drift att göra verklighet av sina idéer och att nå sina mål.
Ser snabbt mönster i yttre händelser och utvecklar vidsynta förklaringar. När de är engagerade organiserar de lätt ett jobb och utför det.
Är skeptiska och självständiga och har höga krav på kompetens och prestation - som de tillämpar både på sig själv och andra.

Inlärning:
Teoretiska och intellektuella. Har behov av att se helheten. Reflekterande och djupa inom områden som de är intresserade av.

Problemlösning:
Använder sin inre vision för att lägga upp strategier, se system och strukturer (N) som de kommit fram till på ett objektivt sätt (T).

M905-14

Att tala med Extraverta

- Var energisk och entusiastisk
- Svara snabbt utan alltför långa tankepauser
- Tala gärna högt - för Dig själv - om olika alternativ
- Kommunicera öppet - utan censur
- Fokusera på yttervärlden, människor och saker

Att tala med Sinnesförnimmande

- Påvisa bevis, t.ex. fakta, detaljer och exempel
- Var praktisk och realistisk och visa på dokumenterat lyckade projekt
- Ha i förväg en genomtänkt, detaljerad planering
- Visa att Ditt förslag är en förlängning av vad som nu finns- och inte en radikal förändring
- Var direkt
- Var ordningssam- visa alla ingående moment

Att tala med Introverta

- Tillåt tid för introverta att lära känna Dig och att få förtroende för Dig
- Ställ gärna frågor som "Vad anser Du om...?", men överväldiga dem inte med för många frågor.
- Ge introverta tid att tänka innan de svarar; förvänta Dig inte snabba svar (att i förväg sända ut ett sammanträdes dagordning är en bra idé)

Att tala med Intuitiva

- Presentera den övergripande bilden, begreppet--presentera huvudidén först
- Kom inte med en massa detaljer om Du inte blir ombedd
- Påpeka utmaningarna, möjligheterna, och de skillnader som Dina idéer kommer att medföra
- Utmåla de framtida fördelarna
- Visa på de delar som inte innehåller rutiner
- Var medveten om att arbete kan fortskrida med plötsliga utbrott, inte i ett jämnt flöde
- Låt N-personerna drömma och spräck inte bubblan--uppmuntra fantasi

M905-14

Att tala med Tänkare

- Var kort och koncis
- Var logisk och virra inte
- Lista för-och nackdelar med varje alternativ
- Var intelektuellt kritisk och objektiv
- Var lugn och resonabel
- Tro inte att känslor är oviktiga--de värderas bara annorlunda
- Presentera känslor och upplevelser som fakta som kan vägas med i beslutet

Att tala med Kännare

- Lär känna personen innan Du börjar göra affärer
- Var personlig och vänlig
- Visa förståelse genom att börja med de områden där ni är överens
- Påvisa varför idéen är värdefull för folk och hur den kommer att påverka människor
- Var medveten om att F-personer kan ha svårt att vara kritiska och att ge negativ feed-back
- Var uppmärksam på processen, på Ditt sätt att kommunicera och inte enbart på vad Du säger; notera kroppsspråket och icke-verbala signaler

Att tala med Bedömmare

- Presentera en tidtabell, och håll Dig till den
- Överraska inte J-personer; utfärda varningar om kommande förändringar när det är möjligt
- Tillåt förberedelsetid
- Visa att Du också kan åstadkomma saker och kan bli anförtrodd att genomföra
- Visa upp Dina prestationer, Dina resultat
- Ta ställning - vimsa inte

Att tala med Perceptiva

- Tillåt att saker flyter - följ inte tids-eller sak-agendan så noga
- Tillför ny information och idéer (även om det förlänger beslutet)
- Sätt av tid för ordentlig diskussion: komplexitet är eftersträvansvärt
- Tillåt nyheter, förändringar
- Uppmuntra självständighet
- Inse att en förändring i rikting inte nödvändigtvis innebär impulsivitet

beslagtaget gods, 2010-11-18 16:20 diarienr: 1200-K163215-09

M 90/14

Aktiviteter

Här nedanför finns en uppräkning av olika aktiviteter.
Kryssa i **Ja**-rutan för de saker **som du tycker om att göra** eller **som du tror att du skulle tycka om att göra**. Sätt ett kryss i **Nej**-rutan för de saker **som du inte tycker om att göra**.

R	Ja	Nej
Montera ihop elektriska saker	☒	☐
Bygga saker av trä	☒	☐
Använda maskiner och verktyg	☒	☐
Gå en utbildning i verkstadsteknik	☐	☒
Syssla med jakt- eller viltvård	☐	☒
Dela ut reklamblad	☒	☐
Plantera träd och växter	☐	☒
Sadla och rykta hästar	☐	☒
Köra lastbil eller traktor	☐	☒
Laga mat	☐	☒

Antal Ja för R

4

I	Ja	Nej
Läsa vetenskapliga böcker eller tidskrifter	☐	☒
Arbeta med forskning	☐	☒
Lösa tekniska problem	☒	☐
Läsa matematik eller fysik	☐	☒
Genomföra ett vetenskapligt experiment	☒	☐
Gå en kurs i fysik eller kemi	☐	☒
Studera saker med ett mikroskop	☐	☒
Gå en kurs i miljövård eller biologi	☐	☒
Läsa om en vetenskaplig teori	☐	☒
Studera stjärnor och planeter	☐	☒

Antal Ja för I

2

A	Ja	Nej
Arbeta med en känd konstnär eller författare	☒	☐
Rita, skissa eller måla	☐	☒
Spela i ett band eller orkester	☒	☐
Dansa, sjunga eller spela teater	☐	☒
Studera litteratur, musik eller konst	☐	☒
Arbeta som artist	☒	☐
Läsa eller skriva dikter	☐	☒
Gå en kurs i konsthantverk	☐	☒
Lära dig spela ett musikinstrument	☐	☒
Skriva böcker eller artiklar	☐	☒

Antal Ja för A

3

M905-14

S	Ja	Nej
Undervisa barn eller vuxna	☒	☐
Hjälpa människor med psykiska besvär	☐	☒
Gå en kurs om samlevnad	☐	☒
Delta i en insamling för Röda Korset	☐	☒
Lära dig mer om psykologi	☐	☒
Arbeta ihop med en duktig lärare eller läkare	☒	☐
Hjälpa andra människor att söka arbete	☐	☒
Skaffa kunskap om orsaker till brottslighet	☐	☒
Vara hjälparbetare i ett U-land	☐	☒
Hjälpa andra människor att lösa sina problem	☐	☒

Antal Ja för S

2

E	Ja	Nej
Besöka mässor och konferenser	☐	☒
Vara ordförande i en förening	☐	☒
Styra andras arbete	☒	☐
Vara ledare för en arbetsgrupp	☐	☒
Driva ett eget företag	☐	☒
Träffa kända företagsledare	☐	☒
Sälja saker	☐	☒
Gå en starta-eget-kurs	☐	☒
Planera en stor fest	☐	☒
Hålla tal inför andra männskor	☒	☐

Antal Ja för E

2

C	Ja	Nej
Skriva anteckningar och brev	☐	☒
Registrera inkomster och utgifter	☒	☐
Gå en kurs i företagsekonomi	☐	☒
Lära dig bokföring	☐	☒
Ordna saker på ett lager	☒	☐
Arbeta vid en dator	☒	☐
Göra ett registersystem	☒	☐
Vara kassör i en förening	☐	☒
Arbeta på ett kontor	☐	☒
Kontrollera skrivfel och uträkningar	☐	☒

Antal Ja för C

4

Färdigheter

M905-14

Här nedanför finns en uppräkning av saker som handlar om vad du kan inom olika områden.
Kryssa i **Ja**-rutan för de saker **som du klarar av att göra** eller **skulle vilja lära dig**.
Kryssa i **Nej**-rutan för de saker **som du inte klarar så bra**, eller **inte är intresserad av att lära dig**.

R

Jag kan eller skulle vilja lära mig att...

	Ja	Nej
Använda maskinverktyg som borrmaskin eller svarv	☒	☐
Måla om möbler	☐	☒
Läsa och förstå ritningar	☐	☒
Göra enklare elektriska installationer	☐	☒
Reparera en trasig cykelslang	☐	☒
Byta packning på en vattenkran som läcker	☐	☒
Montera ihop möbler med hjälp av en beskrivning	☐	☒
Byta däck eller olja på en bil	☐	☒
Plantera växter i en trädgård	☐	☒
Röja i skogen eller sköta en park	☒	☐

Antal Ja för R

2

I

Jag kan eller skulle vilja lära mig att...

	Ja	Nej
Förstå hur en termostat fungerar	☒	☐
Genomföra ett vetenskapligt experiment	☐	☒
Räkna med en miniräknare	☐	☒
Använda ett mikroskop	☐	☒
Skriva en utredning eller rapport	☐	☒
Beskriva de vita blodkropparnas uppgifter	☐	☒
Förstå varför satelliter inte faller ned till jorden	☐	☒
Tolka och förstå statistik	☐	☒
Förstå vad som menas med ett radioaktivt grundämne	☐	☒
Läsa och förstå tabeller och diagram	☐	☒

Antal Ja för I

1

A

Jag kan eller skulle vilja lära mig att...

	Ja	Nej
Måla en tavla eller göra en skulptur	☐	☒
Skriva reklamtexter	☒	☐
Läsa noter	☐	☒
Spela ett musikinstrument	☒	☒ (överstruket)
Designa kläder eller möbler	☐	☒
Sjunga i en kör	☒	☒ (överstruket)
Rita snygga teckningar	☐	☒
Spela i en pjäs	☐	☒
Skriva en berättelse eller novell	☐	☒
Göra vackra blombuketter	☐	☒

Antal Ja för A

3

beslagtaget gods, 2010-11-18 16:20 diarienr: 1200-K163215-09

M905-14

S

Jag kan eller skulle vilja lära mig att...

	Ja	Nej
Förklara saker tydligt för andra människor	☒	☐
Hjälpa människor som är ledsna eller bekymrade	☐	☒
Lära barn olika saker	☒	☐
Hjälpa till i en skolklass	☐	☒
Vara personlig assistent till en handikappad person	☐	☒
Bedöma hur andra människor verkligen är	☒	☐
Samarbeta och tala med alla slags människor	☐	☒
Undervisa andra	☒	☐
Vårda sjuka människor	☐	☒
Få andra att känna sig lugna och trygga	☐	☒

Antal Ja för S

3

E

Jag kan eller skulle vilja lära mig att...

	Ja	Nej
Övervaka andras arbete	☐	☒
Få andra att göra saker som jag vill ha det	☐	☒
Bli en bra chef	☐	☒
Vara en duktig säljare	☐	☒
Planera andra människors arbete	☐	☒
Vara en bra ledare	☐	☒
Bilda och organisera en förening	☐	☒
Starta eget företag	☐	☒
Vara en framåt och pådrivande person	☐	☒
Genomdriva en reklamkampanj	☐	☒

Antal Ja för E

–

C

Jag kan eller skulle vilja lära mig att...

	Ja	Nej
Arkivera brev och andra viktiga papper	☐	☒
Använda en kopieringsmaskin	☐	☒
Sköta ett kontorsarbete	☐	☒
Utföra mycket skrivbordsarbete snabbt	☐	☒
Arbeta med in- och utbetalningar av pengar	☐	☒
Arbeta med ordbehandling på en dator	☐	☒
Skriva affärsbrev	☐	☒
Arbeta med siffror utan att göra fel	☐	☒
Använda olika kontorsmaskiner	☐	☒
Skaffa information per telefon	☐	☒

Antal Ja för C

–

beslagtaget gods, 2010-11-18 16:20 diarienr: 1200-K163215-09

Jobb

M905-14

Här nedanför finns en uppräkning av olika sorters jobb.
Kryssa i **Ja**-rutan för **de jobb som du tycker om** eller **tror att du skulle tycka om**, och **Nej**-rutan för **de arbeten som du inte tycker om**.

R	Ja	Nej
Helikopterpilot – flyger en helikopter	☐	☒
Lantbrukare – föder upp djur och odlar jorden	☐	☒
Maskinförare – kör stora vägmaskiner, t ex grävskopa	☐	☒
Bygginspektör – kontrollerar byggnader, broar och vägar som byggs	☐	☒
Kock/Kokerska – lagar mat på restaurang	☐	☒
Byggnadsarbetare – bygger hus	☐	☒
Elektriker – installerar och lagar elektriska ledningar och utrustning	☐	☒
Lastbilschaufför – kör lastbil, lossar och lastar gods	☐	☒
Svetsare – sätter ihop metallstycken under stark värme	☐	☒
Låssmed – sätter in och lagar lås	☐	☒
Målare – målar hus och andra byggnader (utomhus och inomhus)	☐	☒
Mekaniker – reparerar maskiner, bilar och motorer	☐	☒

Antal Ja för R —

I	Ja	Nej
Meteorolog – studerar vädret för att se hur det ska bli	☐	☒
Lantmätare – arbetar med markfrågor och planerar var hus ska byggas	☐	☒
Zoolog – studerar olika djurs utveckling	☐	☒
Kemist – undersöker och tillverkar olika kemiska ämnen	☐	☒
Samhällsplanerare – undersöker förändringar i befolkning och näringsliv	☐	☒
Geolog – undersöker bergarter	☐	☒
Forskningsassistent – medhjälpare vid vetenskaplig forskning	☐	☒
Hälsoskyddsinspektör – arbetar med att kontrollera livsmedel och miljö	☐	☒
Laboratorieingenjör – kontrollerar och testar t ex läkemedel	☐	☒
Astronom – studerar stjärnor och planeter	☐	☒
Patolog – läkare som forskar om olika sjukdomars uppkomst	☐	☒
Botaniker – studerar växternas liv i olika miljöer	☐	☒

Antal Ja för I —

A	Ja	Nej
Poet – skriver dikter	☐	☒
Musiker – spelar musikinstrument	☒	☐
Författare – skriver böcker	☐	☒
Konsthandlare – köper och säljer konstföremål	☐	☒
Sångare – sjunger för publik	☐	☒
Serietecknare – ritar serier i tidningar	☐	☒
Regissör – talar om för skådespelare hur de ska spela sin roll	☐	☒
Skådespelare – uppträder i film eller teater	☐	☒
Journalist – skriver artiklar i tidningar och tidskrifter	☐	☒
Konstnär – s~~kapar konstverk (målar, gör skulpturer, mm~~)	☒	☐
Underhållningsartist – ~~sjunger, dansar, berättar historier~~	☒	☐
Fotograf – tar foton (nyhetsfoto, personporträtt, naturfoto)	☒	☐

Antal Ja för A 4

M905-14

S

	Ja	Nej
Fältassistent – ger råd och stöd till ungdomar	☐	☒
Talpedagog – hjälper människor som har problem med att tala	☐	☒
Familjerådgivare – hjälper familjer att lösa sina problem	☐	☒
Förskollärare – arbetar med förskolebarn på dagis eller i skolan	☐	☒
Klinisk psykolog – hjälper människor med psykiska problem	☐	☒
Grundskollärare – undervisar barn och ungdomar i grundskolan	☒	☒
Personalkonsulent – förbättrar den sociala miljön på arbetsplatser	☐	☒
Frivårdsinspektör – stödjer och hjälper frigivna fångar	☐	☒
Kurator – hjälper människor med olika sociala problem	☐	☒
Yrkesvägledare – hjälper människor att välja utbildning och arbete	☐	☒
Fritidsledare – arbetar med fritidsaktivteter för barn och vuxna	☐	☒
Sjuksköterska – hjälper och ansvarar för vård av sjuka människor	☐	☒

Antal Ja för S

1

E

	Ja	Nej
Yrkesofficer – utbildar och leder värnpliktiga	☐	☒
TV-producent – planerar och genomför TV-produktioner	☐	☒
Hotelldirektör – chef för ett hotell	☐	☒
Verkställande direktör – ansvarar för hur ett företag sköts	☐	☒
Fastighetsmäklare – säljer hus	☐	☒
Företagskonsult – hjälper företag och anställda med förändringar	☐	☒
Inköpare – planerar och köper in varor och tjänster till företaget	☐	☒
Försäljningschef – leder och ansvarar för försäljningen i företaget	☐	☒
Börsmäklare – säljer och köper aktier och obligationer	☐	☒
Försäljare – säljer saker	☐	☒
Detaljhandlare – äger och driver en butik	☐	☒
Marknadsförare – arbetar med reklam för varor och tjänster	☐	☒

Antal Ja för E

—

C

	Ja	Nej
Kamrer – håller uppsikt över pengarna i företaget	☐	☒
Kvalitetskontrollant – kontrollerar att tillverkade varor är bra	☐	☒
Budgetplanerare – hjälper företag att utnyttja och spara pengar	☐	☒
Bankkassör – hjälper kunder vid en bankkassa	☐	☒
Arkivassistent – ordnar, gallrar och vårdar i ett arkiv	☐	☒
Lönekontorist – ser till att anställda får rätt lön	☐	☒
Revisor – kontrollerar bokföringen åt företag	☐	☒
Taxeringskontrollant – kontrollerar deklarationer	☐	☒
Korrekturläsare – rättar fel i skriven text	☐	☒
Läkarsekreterare – skrivarbete och patientregistrering på sjukhus	☐	☒
Avläsare – avläser el- och vattenmätare i hus och fastigheter	☐	☒
Lagerkontorist – sköter lagerbokföring och beställningar	☐	☒

Antal Ja för C

—

beslagtaget gods, 2010-11-18 16:20 diarienr: 1200-K163215-09

M905-14

Självskattning

Här ska du göra **en egen bedömning av din förmåga** inom några olika områden. Uppskatta själv hur mycket du tror att du har av egenskaper som är uppräknade här nedanför, om du jämför med andra personer i din egen ålder. Sätt en ring runt den siffra som ligger närmast till vad du själv tycker, och försök att inte bedöma alla egenskaper likadant.

	Praktiskt handlag (laga saker, använda verktyg och maskiner)	Teoretiskt tänkande (lösa teoretiska problem, förstå fakta)	Konstnärlig förmåga (musik, konst, skriva och skapa saker)	Undervisnings-förmåga (lära ut och förklara, ge råd och stöd)	Sälj-förmåga (sälja saker, övertyga andra)	Detalj- och ordningssinne (ordna upp, rätta, skriva rent, räkna ihop)
Hög förmåga	7	7	**7**	**7**	7	7
	6	**6**	6	6	6	6
	5	5	5	5	5	5
Medel förmåga	4	4	4	4	4	4
	3	3	3	3	3	3
	2	2	2	**2**	2	**2**
Låg förmåga	1	1	1	1	**1**	1
	R	**I**	**A**	**S**	**E**	**C**

Jobb som du funderat på

De flesta människor har haft tankar om olika jobb som de tror att de skulle tycka om.
Nedan ska du skriva in de jobb som du funderat på tidigare.
Vid siffran 1 skriver du det jobb som du tror att du skulle tycka bäst om.
Vid siffran 2 skriver du vilket jobb som du tror skulle vara näst bäst för dig.
Fortsätt sedan med att skriva in andra jobb som du funderat på.

Jobb

1. ______
2. ______
3. ______
4. ______
5. ______
6. ______
7. ______

beslagtaget gods, 2010-11-18 16:20 diarienr: 1200-K163215-09

Räkna ihop dina svar

M905-14

Nu ska du räkna ihop dina svar. Gör så här:

Aktiviteter

Gå tillbaka till sidorna 2–3.
Hur många **Ja** har du kryssat i för **R**-aktiviteter?
Skriv antalet ovanför R på linjen till höger.
Gör på samma sätt med **I, A, S, E**
och **C**-aktiviteter.

R	I	A	S	E	C
4	2	3	2	2	4

Färdigheter

Gå till sidorna 4–5.
Hur många **Ja** har du kryssat i för **R**-färdigheter ?
Skriv antalet ovanför R på linjen till höger.
Gör på samma sätt med **I, A, S, E,**
och **C**-färdigheter.

R	I	A	S	E	C
2	1	3	3	–	–

Jobb

Gå till sidorna 6–7.
Hur många **Ja** har du kryssat i för **R**-jobb?
Skriv antalet ovanför R på linjen till höger.
Gör på samma sätt med **I, A, S, E** och **C**-jobb.

R	I	A	S	E	C
–	–	4	1	–	–

Självskattning

Gå till sidan 8.
Skriv in siffrorna du ringat in för
R, I, A, S, E och **C** på linjen till höger.

R	I	A	S	E	C
6	6	7	2	1	2

Totalpoäng

Räkna ihop dina fyra **R**-poäng och skriv
resultatet ovanför R på linjen till höger.
Gör likadant med poängen för **I, A, S, E** och **C**.

R	I	A	S	E	C
12	9	17	8	3	6

Personkod

Skriv in den bokstav som fick högst antal poäng i ruta 1 längst till vänster nedan. Skriv sedan in den bokstav som har näst högst poäng i ruta 2, och sist den bokstav som fått tredje högst poäng i ruta 3, längst till höger.

1.	2.	3.
A	R	I

beslagtaget gods, 2010-11-18 16:20 diarienr: 1200-K163215-09

MQ05-14

Profilblankett G

Myers-Briggs Type Indicator®

Namn Peter Mangs
Ålder 31 Datum 2003-11-12

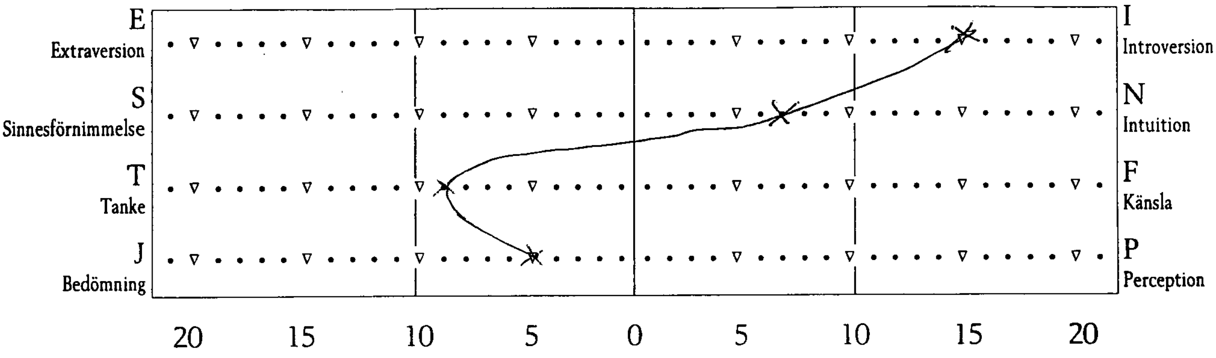

Preferensprofil	I	N	T	J
Poäng	15	7	9	5

De fyra bokstäverna representerar din preferensprofil. Det finns 16 olika preferensprofiler. Poängen visar styrkan i profilen, ju högre poäng desto mer utpräglad är din profil.

Exempel på hur varje preferens bidrar till varje profil (dominant funktion är understruken)

ISTJ	ISFJ	INFJ	INTJ
I Koncentration S Tillit till fakta T Logik och analys J Organisationsförmåga	I Koncentration S Tillit till fakta F Värme och medkänsla J Organisationsförmåga	I Koncentration N Ser möjligheter F Värme och medkänsla J Organisationsförmåga	I Koncentration N Ser möjligheter T Logik och analys J Organisationsförmåga
ISTP I Koncentration S Tillit till fakta T Logik och analys P Flexibilitet	**ISFP** I Koncentration S Tillit till fakta F Värme och medkänsla P Flexibilitet	**INFP** I Koncentration N Ser möjligheter F Värme och medkänsla P Flexibilitet	**INTP** I Koncentration N Ser möjligheter T Logik och analys P Flexibilitet
ESTP E Intressevidd S Tillit till fakta T Logik och analys P Flexibilitet	**ESFP** E Intressevidd S Tillit till fakta F Värme och medkänsla P Flexibilitet	**ENFP** E Intressevidd N Ser möjligheter F Värme och medkänsla P Flexibilitet	**ENTP** E Intressevidd N Ser möjligheter T Logik och analys P Flexibilitet
ESTJ E Intressevidd S Tillit till fakta T Logik och analys J Organisationsförmåga	**ESFJ** E Intressevidd S Tillit till fakta F Värme och medkänsla J Organisationsförmåga	**ENFJ** E Intressevidd N Ser möjligheter F Värme och medkänsla J Organisationsförmåga	**ENTJ** E Intressevidd N Ser möjligheter T Logik och analys J Organisationsförmåga

Copyright © 1988, 1993 by Consulting Psychologists Press, Inc. All rights reserved. Translated and distributed under license from the Publisher, Consulting Psychologists Press, Inc, Palo Alto, CA, 94303, USA. MBTI is a registered trademark of Consulting Psychologists Press, Inc.

Psykologiförlaget

© 1993, 1994 Svensk översättning och bearbetning Psykologiförlaget, Box 47054, 100 74 STOCKHOLM Tel 08/681 00 00, Fax 08/681 00 02. Tryckt hos Jörgen Reklam. Art.nr 365-007. All kopiering förbjuden.

beslagtaget gods, 2010-11-18 16:20 diarienr: 1200-K163215-09

Definition av preferenser

M905-14

Att rikta sin uppmärksamhet – EI-skalan

Denna skala beskriver två motsatta sätt att rikta sin uppmärksamhet; utåt, mot den yttre världens människor och ting, eller inåt, mot den egna världen. Extraversion och introversion är två komplementära, grundläggande attityder gentemot världen.

E

Extraversion

Extraverta personer riktar företrädesvis sin uppmärksamhet mot yttervärlden – mot tingen och människorna i omvärlden. Den extraverte stimuleras av sin omgivning, och riktar sin energi dit. Människor med denna grundinställning föredrar i allmänhet det talade ordet framför det skrivna. De måste uppleva världen för att förstå den, och brukar följaktligen vara handlingsmänniskor.

I

Introversion

Den introverte riktar sin uppmärksamhet mot sin egen inre värld. Den introverte stimuleras av egna tankar och reflektioner och uppfattar psykisk verklighet som en relativt konkret erfarenhet. Människor med denna grundinställning är oftast tillfreds med ett arbete som till stor del kan utföras utan inblandning av yttre objekt. De vill förstå världen innan de upplever den – de tänker först och handlar sedan.

I arbetssituationer:

Extraversion	Introversion
• Gillar mångfald och "action"	• Uppskattar lugn för att kunna koncentrera sig
• Ogillar tålamodskrävande uppgifter med lågt tempo	• Fördjupar sig i långtidsprojekt
• Intresserade av själva arbetsuppgifterna och vill veta hur andra utför dem	• Intresserade av tanken bakom uppgiften
• Handlar snabbt, ibland utan att tänka	• Vill tänka länge innan de handlar - om de handlar
• Gillar att tala i telefon	• Ogillar att bli avbrutna av telefonen
• Får idéer genom att diskutera med andra	• Får idéer genom att reflektera
• Tycker om att ha folk omkring sig	• Föredrar att arbeta ensamma

Att inhämta information – SN-skalan

Denna skala beskriver två olika sätt att inhämta information, att ta reda på hur saker och ting förhåller sig. För detta ändamål använder vi en av de två motsatta perceptionsfunktionerna, nämligen sinnesförnimmelse eller intuition.

S

Sinnesförnimmelse

Ett sätt att ta reda på saker är via sinnena, att använda sina fem sinnen i avsikt att ta reda på vad som faktiskt händer, vad som faktiskt finns – i den yttre såväl som i den inre världen. Personer med denna preferens accepterar det som är objektivt givet här och nu, och är följaktligen realistiska och praktiska. De har ett gott minne för detaljer och kan arbeta med ett stort antal fakta.

N

Intuition

Ett annat sätt att skaffa information är via den intuitiva funktionen. Den intuitiva perceptionen går bortom den av sinnena givna informationen, till det som inte är, och visar samband, betydelser och möjligheter. Personer med en välutvecklad intuition har "ett sjätte sinne", de ser till bilden i stort och försöker förstå det väsentliga. Med hjälp av fantasi och intuitiva ingivelser ser dessa människor ofta nya möjligheter och tillvägagångssätt.

I arbetssituationer:

Sinnesförnimmelse	Intuition
• Vill lösa problem med beprövad kunskap och på vanligt sätt	• Gillar att ställas inför nya och komplexa problem
• Tycker om att få använda redan vunnen kunskap	• Vill hellre inhämta ny kunskap än använda gammal
• Misstror och ignorerar sin inspiration	• Följer sina infall, goda som dåliga
• Gör sällan faktafel	• Kan få fakta om bakfoten
• Tycker om uppgifter åt det praktiska hållet	• Tycker om uppgifter som kräver nytänkande
• Börjar på detaljnivå	• Börjar med en överblick
• Vill att saker och ting ska fortgå som förut, med små justeringar	• Föredrar förändringar, ibland radikala, framför kontinuitet
• Arbetar sig fram steg för steg	• Arbetet framskrider ryckvis, med plötsliga utbrott av energi

Definition av preferenser

M 905-14

Att fatta beslut – TF-skalan

Denna skala beskriver två olika sätt att fatta beslut, nämligen genom en av de två motsatta bedömningsfunktionerna tanke och känsla. När information inhämtats via någon av perceptionsfunktionerna, måste något göras med denna. Med bedömningsfunktionerna bearbetar vi informationen för att forma åsikter, nå slutsatser och fatta beslut.

T

Tanke

Ett sätt att fatta beslut är via tänkandet, vilket innebär att information bearbetas på grundval av logik och orsakssammanhang. Tänkandet används för att förutsäga de logiska konsekvenserna av varje givet val eller handling. Ett beslut fattat via tänkandet är baserat på logiska och objektiva överväganden, på kausala resonemang. Människor med en dominant tankefunktion söker den objektiva Sanningen; de är ofta bra på att upptäcka avvikelser och felaktigheter.

F

Känsla

Det andra sättet att fatta beslut går via känslofunktionen. Känslan talar om vad som är viktigt (men inte nödvändigtvis logiskt) för dig, och beslutet kommer att vila på ditt individuella värdesystem. Individer med en dominant känslofunktion tycker om att ha med människor att göra, och har ofta god inlevelseförmåga. (Det är viktigt att påpeka att känsla i detta sammanhang inte refererar till emotion eller affekt; känsla avser här den funktion som tolkar och bedömer efter en personlig värdeskala.)

I arbetssituationer:

Tanke:

- Använder logisk analys för att nå slutsatser
- Kan jobba på utan att vara överens med andra
- Kan såra andras känslor utan att förstå det
- Tenderar att fatta opersonliga beslut, tar ibland otillräcklig hänsyn till andras önskemål
- Kan vara tuffa och leverera negativ kritik
- Ser till principer
- Känner sig nöjda med ett väl utfört arbete

Känsla:

- Personliga värderingar ligger bakom beslut
- Arbetar bäst om relationerna till andra är harmoniska
- Vill göra andra nöjda, även när det gäller oviktiga saker
- Låter ofta beslut påverkas av sina egna och andras åsikter och önskningar
- Oftast vänliga själar som ogillar, och till och med undviker, att framföra obehagliga saker till andra
- Ser till underliggande värderingar
- Känner sig nöjda när andras behov tillfredsställts

Att orientera sig i yttervärlden – JP-skalan

Den sista skalan beskriver två komplementära livsstilar. Hur handskas du med yttervärlden, hur orienterar du dig i den? Denna skalas motsatser refererar till de två ovanstående skalorna; antingen föredrar du någon av bedömningsfunktionerna (tanke och känsla), eller någon av perceptionsfunktionerna (sinnesförnimmelse och intuition).

J

Bedömning

De människor som orienterar sig i världen med en bedömande attityd (tanke eller känsla) föredrar att leva på ett planerat och ordnat sätt. De vill kunna styra och kontrollera sina liv; fatta beslut, komma till avslut och sedan gå vidare. Människor med en preferens för bedömning föredrar struktur och organisation och vill ha saker och ting tydligt fastslagna.

P

Perception

De som föredrar perception (sinnesförnimmelse eller intuition) i sitt handhavande av yttervärlden föredrar att leva på ett flexibelt och spontant sätt. De samlar information och håller alla dörrar öppna. De vill förstå livet snarare än kontrollera det. De vill ständigt vara öppna för nya erfarenheter, tar saker och ting som de kommer och litar till sin anpassningsförmåga.

I arbetssituationer:

Bedömning:

- Arbetar bäst när de kan planera sitt arbete och följa planen
- Vill ha saker klara och avslutade
- Kan förbise nya omständigheter som behöver tas med i beräkningen
- Blir nöjda när de kommit fram till ett beslut angående något eller någon
- Fattar snabba beslut och avslutar ärendet
- Söker struktur och scheman
- Gör upp en lista på uppgifter och bockar av dem allteftersom

Perception:

- Uppskattar flexibilitet i sitt arbete
- Håller öppet för ändringar i sista sekunden
- Kan skjuta upp obehagliga uppgifter
- Är ständigt nyfikna och välkomnar alltid en ny synvinkel på något eller någon
- Skjuter upp beslut för att leta efter nya möjligheter
- Anpassar sig bra till föränderliga situationer
- Gör listor på uppgifter som borde göras en vacker dag

beslagtaget gods, 2010-11-18 16:20 diarienr: 1200-K163215-09

M 905-14

Känner du igen dig?

Det är du själv som bäst känner ditt sätt att fungera och bara du vet vem du är. Genom att svara på frågorna i MBTI har du haft tillfälle att få en uppfattning om dina preferenser. Men lika litet som någon annan psykologisk mätmetod är MBTI fullkomlig. Det är upp till dig att avgöra huruvida den profil mätningen givit "stämmer".

Då du har fått fram din preferensprofil bör du jämföra den med de beskrivningar som finns på mittuppslaget. Känner du dig tillräckligt hemmastadd med beskrivningen av din preferensprofil, är dina fyra bokstäver troligtvis korrekta. Om du inte tycker att beskrivningen passar in på dig, kan en eller flera av bokstäverna vara fel, vilket kan ha en rad olika anledningar. Många är helt enkelt osäkra på vad de föredrar, kanske för att de idealiserar den preferens som är motsatt den egna. Svaren kan också påverkas av slumpfaktorer. Om du tycker att den profil MBTI givit inte stämmer in på dig, ska du självfallet se efter om någon av de andra beskrivningarna känns mera korrekt.

I häftena *MBTI – Teori och tillämpning* och *MBTI i organisationer* finns utförligare beskrivningar. När du väl funnit en kombination av preferenser som du tycker stämmer in på dig (din preferensprofil) kan du gå vidare och läsa den fullständiga beskrivningen av denna profil. Du kan också börja med att läsa de fullständiga beskrivningarna. I sådant fall är det en god idé att börja med de profiler vars bokstavskombination skiljer sig från den du erhållit med bara en eller två bokstäver.

Det kan naturligtvis hända att ingen av dessa ansträngningar leder till att du hittar en beskrivning du tycker passar in på dig. OK, kanske har du just nu ingen tydlig preferensprofil. Kom ihåg att det finns många skillnader mellan människor som inte kan förklaras med hjälp av preferensprofiler, och att det också finns stora individuella skillnader inom varje profil.

Viktigt att notera

- Informationen om din preferensprofil är avsedd att hjälpa dig att förstå dig själv och din interaktion med andra. Rätt använd ska informationen hjälpa människor förstå egna och andras förmågor.
- Din preferensprofil är kombinationen av de preferenser du valde när du besvarade frågorna i MBTI.
- Det är upp till dig att bestämma din sanna profil, eftersom bara du känner dina verkliga preferenser.
- Det finns inga "bra" eller "dåliga" individuella preferensprofiler och inga bättre eller sämre kombinationer av profiler i en relation.
- Vi använder oss av alla funktioner vid olika tillfällen. Vår preferensprofil är uppbyggd av dem vi helst föredrar.
- Poängvärdena på MBTI visar bara hur konsekvent du väljer de olika preferenserna; hur tydligt du lutar åt någon preferens.
- Din preferensprofil är ingen ursäkt för att göra eller inte göra något.
- Din preferensprofil ska inte avhålla dig från att överväga något yrke eller någon aktivitet.
- MBTI mäter inte färdigheter eller begåvning.
- En preferens för *känsla* betyder att du föredrar att fatta beslut på basis av värderingar, och refererar inte till affekter och emotioner. En preferens för *bedömning* betyder att du föredrar att närma dig yttervärlden på ett strukturerat sätt – inte att du är dömande.
- Preferensprofiler förklarar inte allting.

beslagtaget gods, 2010-11-18 16:20 diarienr: 1200-K163215-09

M 905-14

Myers-Briggs Type Indicator®

INTJ

Introversion Intuition Tanke Bedömning

ISTJ	ISFJ	INFJ	INTJ
ISTP	ISFP	INFP	INTP
ESTP	ESFP	ENFP	ENTP
ESTJ	ESFJ	ENFJ	ENTJ

Instrumentets teori grundas på den schweiziske psykoanalytikerns C G Jung teori och erfarenheter. Utgångspunkten är att vårt beteende styrs av hur vi uppfattar vår verklighet och hur vi fattar beslut utifrån denna verklighetsuppfattning.

MBTI är uppbyggt av fyra skalor, var och en med två motsatta svarsalternativ vilka betecknas som **preferenser**, det vill säga grundläggande förhållningssätt.

Skala	Preferenser	
Energi/ uppmärksamhet E ⟺ I	**Extraversion** Uppmärksamhet främst riktad mot ytterväldens människor och ting	**Introversion** Uppmärksamhet främst riktad mot den egna inre världens idéer och intryck
Perception S ⟺ N	**Sinnesförnimmelse** Detaljer Tar in information via de fem sinnena och ser det befintliga	**Intuition** Helheten Tar in information via det "sjätte sinnet" och ser det möjliga
Bedömning T ⟺ F	**Tanke** sakinriktad Fattar beslut grundade på logik och objektivitet	**Känsla** människoinriktad Fattar beslut grundade på en personlig värdeskala
Livsstil J ⟺ P	**Bedömning** Föredrar att leva på ett planerat och organiserat sätt	**Perception** Föredrar att leva på ett flexibelt och spontant sätt

På var och en av de fyra skalorna använder alla människor den ena eller den andra preferensen vid olika tillfällen, men inte båda samtidigt och inte med lika stor tillförsikt. Dina resultat från MBTI visar vilket förhållningssätt från varje skala du *helst* använder. Dessa fyra förhållningssätt, eller preferenser, utgör vad som kallas din **preferensprofil**.

Självklart är alla kombinationer av preferenser likvärdiga i den meningen att ingen är "sämre" eller "bättre" än någon annan – de är helt enkelt olika. En person vars preferenser är motsatta dina egna kommer att vara olik dig på flera sätt. Varje preferensprofil (kombination av preferenser) har sin egen uppsättning starka och svaga sidor.

Funktionernas ordningsföljd

Relationen mellan de fyra funktionerna har stor betydelse för dynamiken i personligheten. I kombination med preferenserna på attitydskalorna (energi/uppmärksamhet och livsstil) samspelar funktionerna på ett alldeles speciellt sätt för varje preferensprofil. Din profil har följande funktionsordning:

1. Intuition	= dominant funktion
2. Tanke	= stödfunktion
3. Känsla	= tredje funktion
4. Sinnesförnimmelse	= fjärde funktion

Copyright © 1991, 1995 by Consulting Psychologists Press, Inc. Transla[...] published under [...]rom the Publisher, C P P, Inc., Palo Alto, CA, 94303, U. S. A. MBTI and Myers-Briggs Type Indicator ar[...] [...]gistered trademarks [...]onsulting Psychologists Press, Inc. Svensk utgåva: © 1995, Psykologiförlaget, Box 47054, 100 74 Stockholm. All kopiering förbjuden.

beslagtaget gods, 2010-11-18 16:20 diarienr: 1200-K163215-09

M 905-14

Personbeskrivning

Starka sidor

Människor med denna preferensprofil har en klar bild av framtida möjligheter och de organiserar och driver på för att förverkliga sina idéer. De älskar komplexa utmaningar och hanterar med lätthet det teoretiskt komplicerade och abstrakta. De skapar en övergripande struktur och utformar strategier för att nå sina mål.

De värderar kunskap högt och förväntar sig kompetens av såväl sig själva som andra. De har inget överseende med vimsighet, oreda och ineffektivitet.

Karaktäristiska drag

INTJ-profiler ser saker och ting utifrån ett globalt perspektiv och kan snabbt relatera ny information till övergripande mönster. De litar till sina intuitiva insikter om tingens sammanhang, oberoende av etablerad auktoritet och populära föreställningar. Enahanda rutinsysslor kväver deras kreativitet. De använder sin intuitiva funktion främst i sin inre värld för att utveckla komplexa idéstrukturer och bilder av framtiden. Ofta är de

- insiktsfulla och kreativa koordinatörer
- framtidsvisionärer med djärva idéer

De använder sin tankefunktion för att fatta logiska beslut och är kritiska bedömare; tuffa och bestämda när situationen så kräver. Människor med INTJ-profil tenderar att vara

- klara och koncisa
- rationella och objektivt kritiska

Ofta är de skickliga långtidsplanerare och når ledande positioner i grupper eller organisationer. De är självständiga människor, med stor tillit till sin egen inre vision, och ställer de högsta kraven på sig själva.

Andras bild

INTJ-profiler ger vanligtvis inte öppet och direkt uttryck för sina värdefulla och högt värderade kreativa insikter. I stället översätter de dem till logiska planer och beslut. Detta gör att andra ibland kan uppfatta dem som omedgörliga, vilket kan förvåna personen i fråga, eftersom han eller hon gärna ändrar åsikt om bara nya bevis dyker upp. Utåt ter de sig lugna och säkra, men har svårt att engagera sig i socialt småprat. Andra uppfattar dem ofta som

- reserverade, svåra att lära känna och t o m otillgängliga
- originella och oberoende

Möjliga utvecklingsområden

Ibland har livsomständigheterna inte stöttat människor med denna profil i deras utveckling av sina naturliga preferenser.

- Om de inte utvecklat sin bedömningsfunktion – tanke – kanske de inte funnit något pålitligt sätt för att översätta sina insikter till något som går att genomföra.
- Om de inte utvecklat sin perceptionsfunktion – intuition – riskerar de att inte ta in tillräcklig information eller bara sådan som "passar" deras insikter. De kan då komma att fatta illa underbyggda beslut baserade på begränsad information.

Om människor med INTJ-profil inte finner något område där de kan utnyttja sina mest utvecklade funktioner och bli uppskattade för sina bidrag, kan besvikelsen över detta leda till att de

- blir otillgängliga och bryska, inte talar om för andra vad som rör sig inom dem
- kritiserar dem som inte fort nog ser deras vision och blir enögda och omedgörliga i sina ansträngningar att förverkliga den

Det är naturligt för dem att ägna mindre uppmärksamhet åt sina icke föredragna funktioner; sinnesförnimmelse och känsla. Om de i alltför hög grad ignorerar dessa kan de emellertid

- förbise detaljer eller fakta som inte passar in i deras intuitivt givna mönster
- gå på intellektuell tomgång; grubbla över abstrakta frågor som har ringa mening eller relevans för andra
- ha svårt att förstå hur deras beslut påverkar andra
- ge mindre beröm och närhet än vad andra önskar.

Under stress kan människor med denna preferensprofil i övermått hänge sig åt aktiviteter som stimulerar sinnena – som att titta på video, spela kort eller äta för mycket – eller bli besatta av detaljer de normalt inte skulle märka eller betrakta som oviktiga.

beslagtaget gods, 2010-11-18 16:20 diarienr: 1200-K163215-09

M 965-14

INTJ-profilen i organisationer

Kunskap om preferensprofiler – sin egen såväl som andras – kan på ett konstruktivt sätt användas i organisationssammanhang. Det kan gälla att åstadkomma en mer effektiv kommunikation mellan medarbetarna, att förstå och hantera konflikter, eller att ha kunskap om och förståelse för olika ledarstilar. Det mest grundläggande handlar kanske om hur man inom en organisation bäst ska kunna ta tillvara olikheter människor emellan.

Varje preferensprofil har sitt sätt att agera inom en organisation, sin speciella uppsättning starka och svaga sidor. Nedan presenteras ett antal punkter som belyser INTJ-profiler utifrån ett organisationsperspektiv.

Bidrag till organisationen

- Bra på att konceptualisera och utforma modeller
- Omsätter idéer till konkreta handlingsplaner
- Arbetar för att undanröja allt som kan utgöra hinder på vägen till målet
- Har kraftfulla visioner om organisationens roll och potential
- Arbetar för att organisationen ska förstå såväl sin helhet som den komplexa interaktionen mellan sina olika delar

Ledarskapsstil

- Driver på andra och sig själva för att nå organisationens mål
- Agerar kraftfullt på idéplanet
- Kan vara tuffa
- Konceptualiserar, designar och bygger nya modeller
- Är beredda att utan att tveka omorganisera hela systemet om så krävs

Föredragen arbetsmiljö

- Beslutsamma, intellektuellt stimulerande människor fokuserade på verkställandet av långsiktiga visioner
- Tillhandahåller avskildhet för ostörd reflexion
- Effektiv
- Med effektiva och produktiva människor
- Uppmuntrar och stöttar oberoende
- Främjar kreativitet
- Uppgiftsorienterad

Potentiella fallgropar

- Kan framstå som så orubbliga att andra räds att närma sig eller utmana dem
- Kritiserar andra i sin strävan efter det ideala
- Kan ha svårt att släppa ogenomförbara idéer
- Ignorerar vilken verkan deras idéer eller sätt att vara har på andra

Behöver utveckla

- Be om feedback och förslag
- Lära sig att visa uppskattning av andra
- Lära sig när det är dags att ge upp en opraktisk idé
- I högre grad uppmärksamma hur de påverkar andra

Effektiv problemlösning

I allmänhet fattar vi beslut och löser problem med hjälp av våra mest utvecklade funktioner; den dominanta funktionen och stödfunktionen. De mindre utvecklade funktionerna, dvs den tredje och fjärde funktionen, ignoreras i stor utsträckning. Modellen nedan visar den "arbetsgång" vid problemlösning en person med INTJ-profil använder.

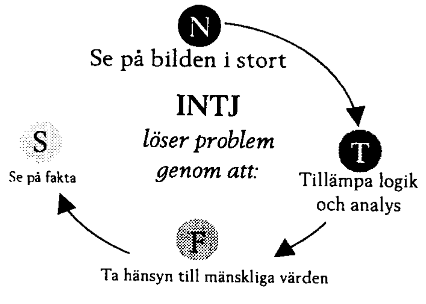

Sannolikt blir resultatet av varje problemlösningsprocess bäst om alla funktioner kan utnyttjas. Det är därför viktigt både att konsultera människor med andra profiler, och att vara uppmärksam på hur ens egna mindre utvecklade funktioner kan komma till uttryck. Dessutom kan man göra en medveten ansträngning att ta så många faktorer som möjligt med i beräkningen.

Till detta ändamål kan det vara bra att ställa frågor i syfte att "täcka av" alla funktioner.

Sinnesförnimmelse (S) – vilka är fakta och hur ser situationen ut, vad gör jag och vad gör andra?
Intuition (N) – vilka möjligheter och alternativ finns?
Tanke (T) – vilka är för- och nackdelar och logiska konsekvenser för varje alternativ, vilka är kostnaderna?
Känsla (F) – vilka bakomliggande värden finns, hur kommer andra att reagera, vem är rätt person för jobbet?

beslagtaget gods, 2010-11-18 16:20 diarienr: 1200-K163215-09

INTJ-profilen i arbetsgrupper

M 905-14

Att vissa team arbetar bra tillsammans är ingen slump. När teamets medlemmar förstår sitt eget och andras sätt att närma sig arbetsuppgifterna blir de sannolikt mer effektiva. Som medlem av ett team kan du använda kunskapen om preferensprofiler för att bättre förstå dig själv och ditt sätt att fungera i gruppsammanhang. Dessutom kan du använda din kunskap för att bättre förstå dina arbetskamrater och deras bidrag till teamet. En person med din preferensprofil

Bidrar till teamet genom att

- komma med nya perspektiv och ställa inträngande frågor
- tillhandahålla strategiskt viktiga insikter och visioner
- sammanställa och organisera idéer och uppgifter
- schemalägga och fullfölja uppgifter på ett punktligt och systematiskt sätt

Påverkar teammedlemmar genom att

- med stöd av ett klart resonemang, argumentering, logik och observationer övertyga andra
- vara bestämd och ihärdig för att få sin vilja igenom
- genom övertygande visioner fängsla och attrahera

Leder genom att

- med kraft hävda idéer och övertygelser
- hjälpa teamet att definiera, fatta beslut om, och uppnå sitt syfte
- hålla teamet på rätt kurs

Irriterar teammedlemmar genom att

- vara ensidig i sin strävan att uppnå målet
- vägra dela med sig av ansvaret
- inte uppskatta andras bidrag

Irriteras av teammedlemmar som

- lämnar överenskomna uppgifter oavslutade
- inte vill lyssna på eller respektera hans/hennes frågor och förslag
- fattar långsamt, kräver omedelbara svar eller uppehåller sig vid oviktiga detaljer
- lägger beslag på gruppens tid utan hänsyn till mötets syfte

Kan bli mer effektiv genom att

- tillåta andra att bli delaktiga och ha synpunkter
- delegera
- omformulera kritiska kommentarer för att minska andras försvarsattityd

Gruppering av preferenser

Din preferensprofil om fyra bokstäver kan också uppdelas i olika kombinationer om två. Dessa kombinationer kan ses som "linser" genom vilka du kan betrakta din interaktion i ett team. Genom linserna kan du få information om hur de olika delarna i din preferensprofil samverkar och ger upphov till tämligen förutsägbara handlingssätt. Du kan se på vilket sätt du och andra teammedlemmar med liknande profiler liknar varandra och hur ni skiljer er från varandra, och hur dessa likheter och skillnader påverkar arbetsrelationerna i teamet. För en fördjupad beskrivning, se *Krebs Hirsh* Myers-Briggs Type Indicator® Att bygga arbetsgrupper. Handledning för teammedlemmar, samt *Myers* & *McCaulley* Manual: A Guide to the Development and Use of the Myers-Briggs Type Indicator®.

Funktionslinsen
kan ge insikter om
ditt sätt att kommunicera

Funktion: NT
Insiktsfull,
logisk

ISTJ	ISFJ	INFJ	INTJ
ISTP	ISFP	INFP	INTP
ESTP	ESFP	ENFP	ENTP
ESTJ	ESFJ	ENFJ	ENTJ

Beslutslinsen
är användbar för att förstå
olika sätt att fatta beslut

Beslutsstil: IJ
Tystlåtet och envist strukturerande

ISTJ	ISFJ	INFJ	INTJ
ISTP	ISFP	INFP	INTP
ESTP	ESFP	ENFP	ENTP
ESTJ	ESFJ	ENFJ	ENTJ

Kvadrantlinsen
är användbar i
förändringsarbete

Kvadrant: IN
Eftertänksam,
innovativ

ISTJ	ISFJ	INFJ	INTJ
ISTP	ISFP	INFP	INTP
ESTP	ESFP	ENFP	ENTP
ESTJ	ESFJ	ENFJ	ENTJ

Art nr 365-305

Polismyndighet
Skåne

PM angående beslag

2010-1200-BG15081-11, Innehåll i pärm 6

Signerad av

Signerad datum

Enhet
50UTR, Utredningssektion

Diarienr
1200-K163215-09

Uppgiftslämnare	Datum	Tid
Davidsson, Karin	2011-05-17	13:06

Beslag verkställt	Material för analys
Nej	Nej

Mottaget	Mottaget datum	Tid

Sätt på vilket uppgift lämnats

Upprättad av
Karin Davidsson

Uppgiften avser
Kontroll av telefonnummer i BG15081-11

Uppgift

Kontroll av telefonnummer som förekommer i beslag BG 15081-11.

Det har tidigare gjorts en kontroll var dessa telefonnummer går till (se överskottsmaterilal/slask).

Jag talade med Ola Olefeldt (telenr. 040-6657218) som är verksamhetschef på studenthälsan vid Malmö Högskola. Enligt honom fick de ett datoriserat system för journalanteckningar osv först år 2004. Innan dess förde de minnesanteckningar för hand. Han letade i såväl det nya som gamla systemet men kunde inte hitta någon notering om Peter Mangs.

1. Malmö Högskola Studenthälsan. 040-6657333

Talade med en kurator som heter Jessika Lindström och som började jobba där år 2000. Hon har inget minne av någon kontakt med Peter Mangs.

2. Lunds Universitet, Studenthälsan. 046-2224397

Numret går till en Carina Yourstone som arbetar som studentsjuksköterska med inriktning psykiatri. Hon har arbetat där i 16 år men har inget minne av någon kontakt med Peter Mangs. Hon hörde även med sina kollegor men det var ingen som hade haft kontakt med honom. Han fanns inte heller antecknad i några journaler eller minnesanteckningar.

3. Malmö Högskola, studievägledare. 040-6657033

Numret går till Lena Johansson men hon kan inte minnas att hon haft kontakt med Peter Mangs.

4. Malmö Högskolas växel.

Ringde ej upp då det är ett växelnummer.

5. Malmö Högskola, studenthälsan. 040-6657323

Numret går till Lotta Andersson som varit anställd som sjuksköterska sedan 2008. Hon har aldrig haft kontakt med Peter Mangs. Sjuksköterskan som hade Lottas anknytning innan hon började arbeta där heter Annica Nilsson och är numera pensionär. Jag fick hennes nummer (0706-144717) men hon hade heller aldrig haft kontakt med Peter Mangs.

Nedtecknat av pinsp Karin Davidsson

Polismyndighet
Skåne

PM angående beslag

2010-1200-BG15081-10, Innehåll i pärm 11

Signerad av

Signerad datum

Enhet
50UTR, Utredningssektion

Diarienr
1200-K163215-09

Uppgiftslämnare	Datum	Tid
Granvik, Dan	2010-11-22	09:59

Beslag verkställt	Material för analys
Nej	Nej

Mottaget	Mottaget datum	Tid

Sätt på vilket uppgift lämnats

Upprättad av
Dan Granvik

Uppgiften avser

Uppgift

Pärm nr 11 innehåller mestadels bankhandlingar med kontoutdrag från 2006 och 2005.
Där finns även en deklaration från 2008
Ett köpekontrakt och ett köpebrev mellan Peter Mangs och Rudolf Mangs daterat 1:e juli 2010. Denna handling har anträffats i annan pärm och kopierats där.
Ett Depositionsavtal samt ett köpeavtal från mäklarfirman Lind & Co daterat 2005-01-14.
Säljare av lägenheten Korsörvägen 16 är:
Jens Lagström f. -74
Hanna Schölin f. -77
Köpesumman var på 1 miljon med handpenning på 70 000 kr. (Handlingarna kopierade)

M905-20

DEPOSITIONS-AVTAL

"Ett strå vassare"
LIND & CO
WWW.MAKLARELIND.SE

Lind & Co Property AB, Kärrhöksvägen 5C, 239 32 Skanör, Tel: 040-473447, Telefon 2: 040-267300

Detta avtal utgör tillägg och villkor till köpeavtal per 2005-01-14 gällande Bostadsrätten till lägenheten nr 59 med adress Korsörvägen 16 B, 217 47 Malmö i föreningen Ängdala Hsb

med säljare Jens Lagström
Hanna Schölin

och köpare Peter Mangs

Parterna har särskilt överenskommit att handpenningen 70 000 kr, enligt köpeavtalets betalningsvillkor, ska deponeras på undertecknad fastighetsmäklares konto för klientmedel Bankgiro 5826-3666 att redovisas till säljaren då köpeavtalets särskilda villkor för köpets fullbordan och bestånd är uppfyllda - om inte parterna gemensamt lämnar annat skriftligt förvaltningsuppdrag. Vid redovisningen har fastighetsmäklaren rätt att samtidigt avräkna och erhålla avtalad provision.

Uppstår tvist som avser fastighetsmäklarens redovisning enligt detta depositionsavtal - får redovisning ske först sedan det föreligger förlikning mellan parterna eller lagakraftvunnen dom.

Malmö den 14 januari 2005

Säljare	Köpare
Jens Lagström	Peter Mangs
Jens Lagström	Peter Mangs
Hanna Schölin	
Hanna Schölin	

Undertecknad fastighetsmäklare har tagit del av föreliggande avtal, samt åtager sig förvaltning enligt ovanstående förutsättningar. Kvittens av handpenning sker med separat kvitto till köparen.

Ort och dag som ovan
Lind & Co Property AB

[signature]

Mogens Mårtensson
Fastighetsmäklare

M905-20

"Ett strå vassare"
LIND & CO
WWW.MAKLARELIND.SE

KÖPEAVTAL

Lind & Co Property AB, Kärrhöksvägen 5C, 239 32 Skanör, Tel: 040-473447, Telefon 2: 040-267300

Säljare:

Jens Lagström
Korsörvägen 16 B
217 47 Malmö
med en 1/2-del

Pers.nr: [redacted]
Tel bostad: 040-121757
Tel dagtid: 0731-827628

E-post:

Hanna Schölin
Korsörvägen 16 B
217 47 Malmö
med en 1/2-del

Pers.nr: [redacted]
Tel bostad: 040-121757
Mobil: 0731-831442

överlåter genom försäljning till

Köpare:

Peter Mangs
Agnesfridsvägen 93
212 37 Malmö
med en 1/1-del

Pers.nr: 720304-2770
Tel bostad: 0736-003864

E-post:

Objekt: Bostadsrätten till lägenheten nr 59 med adress Korsörvägen 16 B, 217 47 Malmö i föreningen Ängdala Hsb

i fortsättningen kallad *lägenheten*

Köpeskilling: Överenskommen köpeskilling, kronor (SEK):

******Enmiljon****** (1 000 000)

Tillträde: Köparen skall tillträda *lägenheten* den 4 mars 2005.

Betalningssätt: Köparen skall betala köpeskillingen på följande sätt:

a. Betalar handpenning den 21 januari 2005 genom insättning på klientmedelskonto	kr	70 000
b. Kontant på tillträdesdagen	kr	930 000
SUMMA KÖPESKILLING	kr	1 000 000

Lägenheten skick: *Lägenheten* övertas av köparen i dagens befintliga skick. Säljaren bär ansvaret om lägenheten genom olyckshändelse skadas eller försämras, samt att *lägenheten* är rengjord och flyttstädad på tillträdesdagen. Köparen har före köpet uppmanats att noggrant undersöka *lägenheten* - samt kontrollera boarean efter dagens gällande norm, då variationer kan förekomma i förhållande till äldre mätnormer.

Rättigheter m.m.: Ägande- och dispositionsrätten till *lägenheten* övergår till köparen först sedan köpeskillingen erlagts. Säljaren ensam skall betala ev. skatter, årsavgift och andra utgifter som berör *lägenheten* fram till tillträdesdagen. Därefter betalas dessa av köparen. Månadsavgift till föreningen är **för närvarande** 3 503 kr inkl värme, VA.

Medlemskap: Villkor för överlåtelsen är att köparen beviljas medlemskap i föreningen. Köparen ansöker härmed om medlemskap i föreningen med samma skyldigheter och rättigheter som säljaren. Motsvarande begär säljaren härmed sitt utträde ur föreningen.
Antas köparen ej som medlem i föreningen, skall köpet återgå - med omgående återbetalning av köparens handpenning - utan rätt till annan ersättning för någon av parterna.

Garanti: Säljaren garanterar att *lägenheten* ej är pantsatt på tillträdesdagen - utöver lån med panträtt i lägenheten som skall övertas av köparen.

beslagtaget gods, 2010-11-22 09:59 diarienr: 1200-K163215-09

M905-20

Avtalsbrott:

Skulle köparen eller säljaren inte fullgöra sina åtaganden enligt detta köpeavtal har motparten rätt till skadestånd. Är avtalsbrottet av väsentlig betydelse för någon part, har denne dessutom rätt att häva köpet.

Vid köparens avtalsbrott skall säljarens skada, inkluderande förmedlingsprovision, regleras ur köparens handpenning. Överstiger säljarens skada handpenningen, är köparen skyldig att omgående betala mellanskillnaden till säljaren. Understiger skadan handpenningen, skall mellanskillnaden snarast återbetalas till köparen.

Parterna är införstådda med att full förmedlingsprovision skall erläggas vid parts hävning av köpet på grund av avtalsbrott. Vid köparens avtalsbrott ingår provisionen i det skadestånd köparen blir skyldig att erlägga till säljaren.

Slutlikvid handlingar, nycklar:

Sedan köparen betalat köpeskillingen, överlämnar säljaren till köparen samtliga nycklar och handlingar *säljaren innehar* som föreningsprotokoll, stadgar, ritningar etc.

Förbehåll:

Skulle köparen ej få lån beviljat för köp av ovan nämnda lägenhet äger denne rätt att häva köpet utan kostnad för någondera part varvid av köparens erlagda likvider återbetalas tillfullo utan ersättning eller skadeståndsanspråk från någondera parten...
Sådan köparens begäran om hävning skall vara säljaren skriftligen tillhanda senast 2005-01-21 och kopia skickad till Lind & Co AB.

Undertecknande:

Av detta köpeavtal har fyra likalydande exemplar upprättats varav säljare och köpare tagit var sitt samt ett utgör Lind & Co Property AB:s arkivexemplar. Ett exemplar lämnas till föreningen.

Malmö den 14 januari 2005	Malmö den 14 januari 2005
Säljare	Köpare
Jens Lagström (signature)	Peter Mangs (signature)
Jens Lagström	Peter Mangs
Hanna Schölin (signature)	
Hanna Schölin	

Säljarens blivande adress: Betina Olssonsväg 29
230 44 Bunkeflostrand

PM angående beslag

2010-1200-BG15081-12

Signerad av

Signerad datum

Polismyndighet
Skåne

Enhet
50UTR, Utredningssektion

Diarienr
1200-K163215-09

Uppgiftslämnare	Datum	Tid
Sjöman, David	2012-01-13	09:57

Beslag verkställt	Material för analys
Nej	Nej

Mottaget	Mottaget datum	Tid

Sätt på vilket uppgift lämnats

Upprättad av
David Sjöman

Uppgiften avser

Uppgift

Vid husrannsakan i Peter Mangs bostad den 9 november 2010 anträffades ett anteckningsblock på köksgolvet, beslag 2010-1200-BG15081-12. I blocket förekommer bl.a. handskrivna noteringar. Ett telefonnummer står angivet på första sidan. Numret är kontrollerat och går till Oscar Andersson, Swedata.

Bilaga

Handlingar som bedöms vara av intresse för utredningen bifogas
1. Handskrivna noteringar (polisens sidnumrering nere till höger)
2. Artikel om empati

Malmö den 13 januari 2012,

David Sjöman

M905-1

Måsar

Måste tätt	tätt och på håll
dag morgon kväll natt	buske på håll dagtid ABC (Catharina)
alltid dämpare	vänta länge
	taxi tätt (vänn upp)
	folketshus kväll
	casino kväll
	sofielund
	Folket, Lindänge, Bellevue vid fotbolls

0737 231325

Släpper in en annan person i mitt neurotiska psyke – för djupt?
vad göra när jag vill fly in i det introverta, självömkande   M905-1
disciplinär omgivning?

	+	−
Malin '07	upprätthöll sociala kompetensen	– gav ej tillräcklig tid till ← avslöjar svagheter
Helena '06	– " –	– avslöjar svagheter
Åsa '91	– " –	– helt lost, avslöjar svagheter
Anna '92	– " –	– – " –
Anna '05	– " –	– för mkt komplimanger, för lite dominant
Jenny '92	hon var drivande	– helt lost
Kajsa '92	– " –	– – " –
Malena '94	upprätthöll sociala kompetensen	– ingens fel
Monika '94	bra	– blev uttråkad/understimulerad
Irene '95	misslyckat	– helt lost
Anders '95	tog uppåsikter han inte delade/förstod	– ⇐
Tkd '82	brist på disciplin	– andra intressen
USA '99	det funkade inte	– det funkade inte
Körkort '08	klarade pga uthållighet/Anna	– det funkade
Marie '94	smörjer hennes känslor	– inte nog vänster
Hovmantorpskan	upprätthöll sociala kompetensen	– avslöjar svagheter/hade inget driv

yndel
330
207 237, 8939
tele2 union hob

M905-1

Empati

Empati betecknar förmågan att ha medvetande om andra personers känslor och att handla i enlighet med detta. Begreppet är nära besläktat med medkänsla och inlevelse, men sträcker sig utöver ett rent känslomässigt inkännande och förutsätter även ett rationellt värderande.

I den empatiska processen ingår både känslor och intellekt. Affektiv empati innebär att affekter väcks i empaten - den person som hyser empati - medan kognitiv empati är den rationella prövning som sker för att utvärdera affekternas relevans och betydelse. I empatiprocessen växlar empaten mellan dessa två former för att successivt öka sitt medvetande om den andres känslomässiga tillstånd.

I affektiv empati används mekanismer som affektiv resonans och projektiv identifikation för att empaten ska få en egen upplevelse av den andres känslor. Empaten kan också medvetet eller omedvetet förknippa den andres berättelser och reaktioner med egna minnen eller indirekta minnen från litteratur och konst, och på det viset skapa sig en tydligare bild av vad den andra upplever. Det är emellertid en väsentlig del av den empatiska förmågan att fortfarande skilja mellan egna känslor och de känslor som inducerats av den andra, samt att skilja mellan dåtid och nutid.

Enligt analys som företräds bland annat av Henry Montgomery ingår i fenomenet empati dessa komponenter:

Förståelse - någon typ av förståelse av den som empatin väcks för

Känsla - att empaten (personen som känner empati) upplever en känsla som överensstämmer med den andre

Uppfattad likhet - empaten uppfattar sig ha relevanta likheter med objektet för empatin

Handling - empatin manifesteras i någon handling från empatens sida

Empati ur ett utvecklingspsykologiskt perspektiv [redigera]

Det är en traditionell uppfattning att bara människor kan känna empati, och allmänt ansett att barndomen spelar en avgörande roll för dess utveckling. I barns uppfostran ingår självreflektion, till exempel kan de förmanas med orden "tänk om någon gjorde så med dig", vilket syftar till att utveckla empatin. Huruvida empati ska betraktas som biologisk eller socialt betingad framstår emellertid som en ideologisk fråga, och vanligen menar man att den består av båda. Förmågan till empati är en viktig faktor i bedömandet av en persons EQ. En människa som helt saknar empati kallas psykopat, och även detta begrepp är omtvistat och numera ofta ersatt inom terminologin för psykologisk vetenskap.

Under senare tid har forskare i psykologi funnit belägg för att empati beror på spegelneuron i hjärnan, och att detta system fungerar från och med ettårsåldern.[1] Dessa spegelneuroner spelar även roll för den mänskliga kommunikationen.[2][3]

Empatibegreppets historia [redigera]

Ordet empati härstammar från grekiskans empatheia och betyder där stark känsla eller passion. I början på 1800-talet började ordet användas för att beteckna en spontan förmåga att lida med andra kännande varelser, men den moderna betydelsen kan spåras bak till sent tyskt 1800-tal, där enfülhung användes när man talade om processen som personer försjunker in i när de betraktar ett konstverk. Edith Stein fördjupade sig i begreppet i sin avhandling On the problem of empathy 1912, under handledaren Edmund Husserl. Det var också året då ordet empati introducerades i engelska ordböcker, medan det i Sverige har använts sedan mitten av 50-talet. Så småningom delades forskargemenskapen upp i två läger, där den ena gruppen använde talade om empati i termer av mystik och något utöver det vanliga, medan den andra gruppen såg empati som något vardagligt och vanligt förekommande. Det senare synsättet är nu det dominerande, och den demystifierande trenden i användningen har lett till att vissa nu menar att personer är empatiska ifall de helt enkelt uppvisar en vänlig och hjälpsam attityd.

Empati åtskiljs dock från sympati: en viktig skillnad är att man i empatin förhåller sig neutral till de känslor man uppfattar att någon annan upplever, medan den som känner sympati själv helt eller delvis delar den andres känslor. Den som hyser sympati för någon delar ofta dennes ståndpunkt i exempelvis en konflikt, medan en empatisk person är medveten om bägge sidors känslomässiga situation.

Empatiforskning [redigera]

De mest inflytelserika empiriska forskarna de senaste decennierna har varit Martin Hoffman, Dan Batson, Nancy Eisenberg och Mark Davis. Hoffman, Batson och Eisenberg definierar empati i känslomässiga termer medan Mark Davis uttryckligen betraktar empati som ett flerdimensionellt fenomen och har föreslagit en organisatorisk modell för begreppet. Samtliga dessa fyra forskare har intresserat sig för hur empati förhåller sig till altruism.

Fem svenska forskare har disputerat på ämnet empati: Ulla Holm, Marianne Sonnby-Borgström, Jakob Håkansson Eklund, Peter Nilsson och Mats Johansson. Holm har studerat empati i patient-läkarerelationen och doktorerade på empati 1985; Sonnby-Borgström 2002 inom psykologi på avhandlingen Between Ourselves: Automatic mimicry reactions as related to empathic ability and patterns of attachment; Håkansson Eklund inom psykologi på Exploring the phenomenon of empathy 2003; Nilsson 2003 inom filosofi på Empathy and

M 905-1

emotions: On the notion of empathy as emotional sharing och Johansson inom filosofi 2004 på Empatisk förståelse: Från inlevelse till osjälviskhet.
Empati i konsten [redigera]

Den gängse bristen på empati skildras av Marcel Proust i På spaning efter den tid som flytt. Scenen är Paris under Första världskriget: "Så gav Verdurins middagar.... utan att egentligen tänka på att tyskarna - visserligen hejdade av en blodig, ständigt förnyad mur - stod en timmes bilresa från Paris.... De tänkte mycket riktigt på dessa hektakomber av förintade regementen och drunknade sjöfarande, men genom en omvänd process mångdubblas allt som angår vårt välbefinnande och divideras allt som inte angår det med en så svindlande hög siffra att millioner okändas död nästan förorsakar oss mindre obehag än ett korsdrag."

Polismyndighet
Skåne

PM angående beslag

2010-1200-BG15081-20

Signerad av

Signerad datum

Enhet
50UTR, Utredningssektion

Diarienr
1200-K163215-09

Uppgiftslämnare	Datum	Tid
Granvik, Dan	2010-11-12	15:08

Beslag verkställt	Material för analys
Nej	Nej

Mottaget	Mottaget datum	Tid

Sätt på vilket uppgift lämnats

Upprättad av
Dan Granvik

Uppgiften avser

Uppgift

Från anträffad dagbok, hos Peter Mangs kunde följande ttf-nr och adresser utläsas

Måns Block 046-2110400   0708-259544

Ess 08-6402358

P.Andre'n   0091-921005

Brian Markie (1) 4077330478   (1) 407 6988120
adress: 151 Eber Rd Apt 1102
Melbourne FL 32901
USA

Rae Nykanen (1) 954 527 0202
2882 N.Oakland Park
Fl 33 309
USA

Bill (1) 954-452 0529

Jeff (1) 954-321 9003

Olle 040-181741 (Högamöllegatan 16)

Mallan   972575

Tom   561-9948639
400 E.club cir#108
Bola Florida 33487
www.mafamily@emailmsn.com

Kliniken   0709-608003

Malena   483036

Kalle kong 232455   kod 1836   0706-58604

Max 233848

Tfn-nr utan namn:

0702-289523

042-187674

Läsbar www-adress:

www.geocities.com/captohill/7135/index.html

www.flashback.se

realdirty.com

fighting babes.com

blade on blondes.com

http://members.oom.com

http://cgi.pathfinder.com/time/time100/poc/century.html

www.home.earthlink.net

Övriga ord:

aniktstydning

woedbooks

Kamprad

Kraftwerk

OBS: DAGBOKEN SLUTAR VID 1999 SÅ DET KAN VARA GAMLA UPPGIFTER

Dan Granvik

Måns Block # 046/2110400
Nils Bjälkegatan 1 0708/259644
222 20 Lund

ESS 08/670 2388
Bassbones

0091

P. Andrén 921005

Brian Mackie (1)407 733 0478
—11— 698 8120
151 Eber Rd Apt. #1102
Melbourne FL 32901
USA

2881 N. Oakland Forest Dr #309
Oakland Park Fl. 33309

RAE NYKANEN (1)954 527 0202

ESSELTE 2351-72 D

Bill (Purplefemma) (1) 954-452 0529
Jeff (gear) —11— 321 9003

Olle
Höga mölleg. 16

James Wisner 1954 473 1243
Block
455 South Pine Island Road
Plantation Broward Ft. Lauderdale

972575
Mallan

Olle 040/181741

Tom 400 E. club cir. #108
Boca Florida 33487

9

www. mafamily @ emailmsn.com
561-994 8639

Malena: 48 30 36
Kalle Kong 232455
MAX 233848

Klinken 0709/608003.
hd 1836 → Mobil. fast 0706/58 604
~~1800 469 1015~~
0202 —

M905.

www.geocities.com/CapitolHill/+135/index.html
, www.flashbacke.com se

Atlantis ansiktstydning word books
world population Kamprad Geni statistik
September You hear a sound Kattwerle
taka a nap
I hear a crack
I could fly

Fre 9 11:30 Tand
Tor 8 16:30 Sgn

readdirty.com
interracial-xxx.com
blonde on blonde.com
fighting babes.com

babes4free
PETER MANGS
MUSIKER
ELBAS-KONSTRUKTÖR
tel. 040/219086

_era_bib.html
www.home.earthlink.net
http://members.com/hittersite/hitler.com.htm

PETER MANGS
GENI
MUSIKER
ELBAS KONSTRUKTÖR
M905
TEL 040/219086

http://members.xoom.com/ /___ htm
http://cgi.pathfinder.com/time/time100/poc/century.html

042/187674 1836
0702-289523
from: mangs7@cs.com

GIBSON'S EGENTLIGA KOPPLING

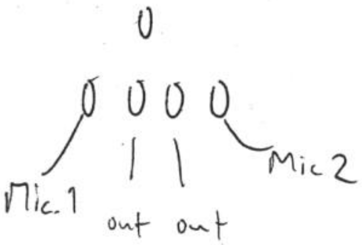

GIBSON SWITCH

svart grön röd -till M905

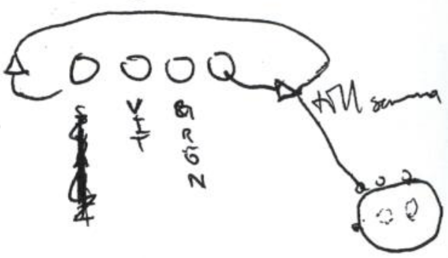

PETER MANGS

vit, grön = start

svart, röd = stop

TELEPHONE
0046/0240 219086

Parallell: vit, grön till ->

svart, röd till -|||

Serie: vit, röd ihop

sv till -|||

grön till ->

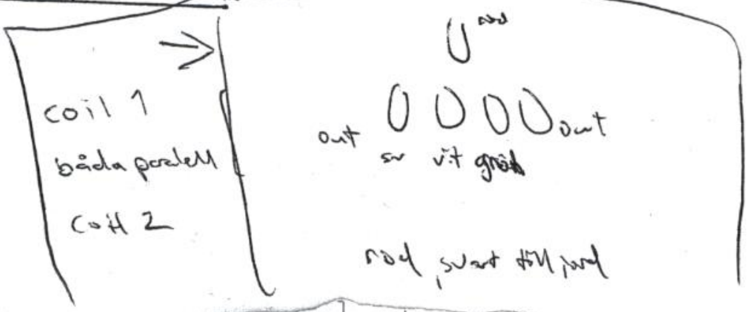

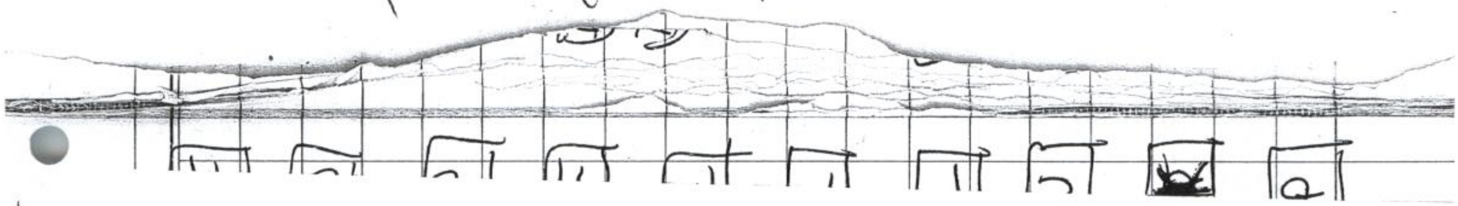

Vk = konstaterande

(*) = Beslutande om Tema
summering av Temat

The pro:s

K = konstaterande
F = frågor
P = påstående
L = längtande
U = uppmanande

Who's gonna ride your wild horses? (*)	MGOS	F
You're just like Crosstown traffic (*)		P
Oh, but we're never gonna survive unless we are a little crazy (*)		P
How deep is your love? (*)		F
Take me home cause I don't remember (*)		L
Constant Craving nja		L
Don't dream it's over nja		L
Hold on my heart nja		U
What I am is what I am, are you what you are nja		K
that's why I'm easy, easy like sunday morning (*)		P

beslagtaget gods, 2010-11-12 15:08 diarienr: 1200-K163215-09

M905

1972

Vinter

Vår

föddes 720304 Växjö

Bor i emmalingen

Höst

sommar

beslagtaget gods, 2010-11-12 15:08 diarienr: 1200-K163215-09

M905

1973

vinter

vår

fyllde 1 år

höst opererades i Lund

sommar

M905

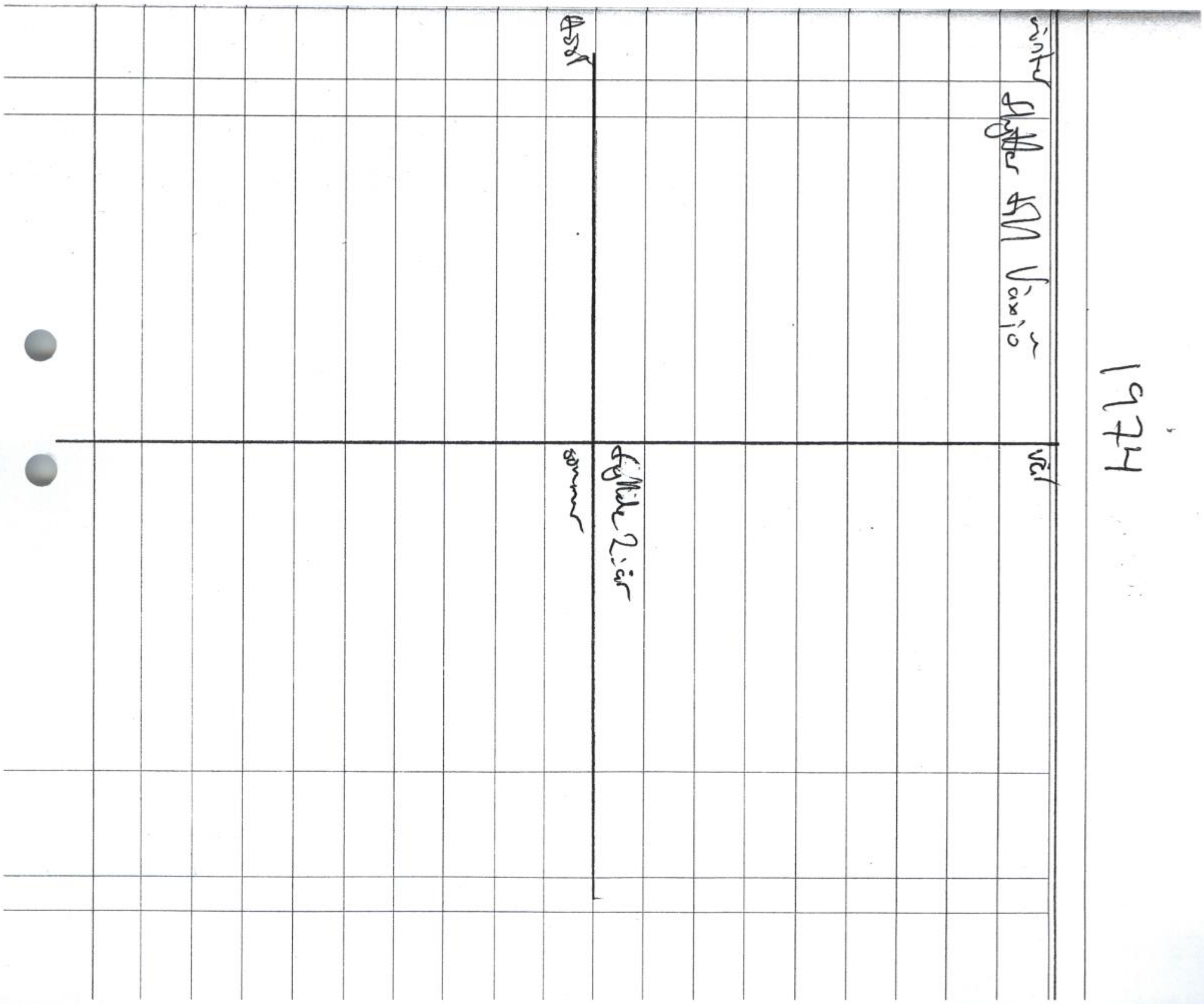
höst
vinter
Flyttar till Växjö
sommar
Flyttade 2:år
vår
1974

M905

1975

vinter

vår
Dagis

fyllde 3 år

höst

sommar

M905

1976

Vinter	Vår
	Fyllde 14 år
Höst flytter till Malmö	sommar flytter till malmö
börjar dagis Motetten	

M905

1977

Vinter

Vår

köper Glass till Annika

fyllde 5 år

Höst

sommar

M905

Höst

Vinter

Sommar

Gyllede Gär

Vår

1978

M905

1979

Vinter

Vår

fyllde 7 år

Höst 1:a klass börjar

sommar

beslagtaget gods, 2010-11-12 15:08 diarienr: 1200-K163215-09

M905

1980

Vinter 2:a klass	Vår 1:a klass
	Matematik med Annika
	fyllde 8 år
Höst 2:a klass	Sommar lov

beslagtaget gods, 2010-11-12 15:08 diarienr: 1200-K163215-09

M905

1981

Vinter 2:a klass

Vår 2:a klass

fyllde 9 år

Sommar lov

Höst 3:e klass börjar

Teeknorn-Do börjar

beslagtaget gods, 2010-11-12 15:08 diarienr: 1200-K163215-09

M905

1982

er	3:e klass	Vår 3:e klass
		4:a i alla ämnen utom musik (3)
		fyllde 10 år
	4:e klass börjar	Sommar

beslagtaget gods, 2010-11-12 15:08 diarienr: 1200-K163215-09

Maoí

1983

Vinter 4:e klass

Vår: 4:e klass

Sluter Taekwon-Do

Fylldeår

Höst 5:e klass börjar

Sommar lov

M905

1984

Vinter 5:e klass	Vår 5:e klass
	fyllde 12 år
Höst 6:e klass börjar	Sommar Sommarlov

beslagtaget gods, 2010-11-12 15:08 diarienr: 1200-K163215-09

M905

1985

Vinter 6:e klass

Vår 6:e klass

Lindängen slutar

fyllde 13 år

Höst 7:e klass börjar

Hermodsdal

Sommar sommarlov

Vint

Höst

M805

1986

Vinter	7:e klass	Vår	8:e klass
			fyllde 14 år
Höst	8:e klass	Sommar	Sommarlov

M905

1987

Vinter 8:e klass

Vår 8:e klass

löper första basen

18 april

fyllde 15 år

Höst 9:e klass

Sommar Sommarlov

beslagtaget gods, 2010-11-12 15:08 diarienr: 1200-K163215-09

M90r

1988

Vinter 9:e klass

Vår 9:e klass

fyllde 15 år

Höst Ekonomilinjen börjar

usch hujeda

känner Klinken

Sommar Har slutat nian

beslagtaget gods, 2010-11-12 15:08 diarienr: 1200-K163215-09

M905

1989

Vinter Ekonomilinjen pågår

Vår Ekonomilinjen slutar

fyllde 17år

Höst Musiklinjen börjar
i Linken

Sommar Bor hemma

beslagtaget gods, 2010-11-12 15:08 diarienr: 1200-K163215-09

M905

1990

Vinter Musiklinjen

Singel Color Collision

Vår Musiklinjen

Åsa börjar Hair

Nina dör

Österrike

prövar i Göteborg går ej

fyllde 18 år

Höst Musiklinjen

Sommar Musiklinjen

Åsa slutar

Filipstad sommarjobb

beslagtaget gods, 2010-11-12 15:08 diarienr: 1200-K163215-09

M905

1991

Vinter Musiklinjen	Vår Musiklinjen slutar examen fyllde 19 år
Höst Svalöv	Sommar bor hemma

M90T-

1992

Vinter Svalöv

Vår Svalöv sverigeturné
Heidi slutar (börjar och slutar)

Fyllde 20 år

Sommar Bor hemma

Höst Anställning på Lindängen börjar
Bor hemma
Första gitarren
sätter Trace:n löper synt
divinat "Alla Människor"
the first cut

beslagtaget gods, 2010-11-12 15:08 diarienr: 1200-K163215-09

M905

1993

Vinter	Vår
Anställning på Lindängen	Anställning på Lindängen slutar
Bor hemma byggar upp hemmastudio	Bor hemma Gör techno-låt
	Börjar bygga första basen
	fyllde 21 år

Höst	Sommar
SOS	SOS
Lägenhet Kristianstadsgatan	Flyttar till första lägenhet
Hemmastudio	tog en tid att komma till rätta

beslagtaget gods, 2010-11-12 15:08 diarienr: 1200-K163215-09

M905

1994

Vinter SOS Hemmastudio	Vår SOS Hemmastudio Fyllde 22 år
Höst AMU kurs börjar Spelar på hemmastudio säljer hemmastudio köper från	Sommar SOS Hemmastudio börjar se Irene på stan o omkring

M95

1995

Vinter
AMU kurs pågår
Malena börjar
träffar Marie på Huset

Vår
Malena
AMU kurs slutar
Marie Slutar

Fyllde 23 år

Höst
Agurk Umeå
Drömmer om Iréne
Parkgatan Malena och Jag upphör
Verkstad

Sommar
Malena
Spelning på Iérnes födelsedag
Verkstad

Vin

Hö

M905

1996

Vinter Sven, Irene fortf. aktuell
Verkstad

Vår Dorothy
Irene sinar
Johnnys band m. Malena
Arbetar med hendikappade
Verkstad

Fyllde 24 år

Höst Malmö Planerar resan
Ukranik kurs sista droppen
reser ~~till~~ U.S.A.
en lät skriven
Anders och jag på St. hunts väg
säljer alla saker
Verkstad upphör
Irene borta ur mitt liv

Sommar Avvecklar vänner
dom sviker, inte tvärtom
Verkstad

beslagtaget gods, 2010-11-12 15:08 diarienr: 1200-K163215-09

M905

1997

Vinter BocaRaton
Tvivlet hus

Vår
BocaRaton: Basar låtskriveri rösten
Tvivlet sinar texter utvecklas

fyllde 25 år

Höst Inte mycket att göra
Tvivlet borta tron stärks
15 låtar skivna, funderar på framtid,
Sve eller U.S.A.
Börjar utveckla Refräng-kommande
— II — Ordets viktighet
Start stopp över 4 låtar slängde
dom sedan jag har utvecklats vidare
snabbt dom var ej bra nog.
ensamhet ej pratat på ett år
ser ej morgondagen jobbar med div.

Sommar Basar fördigar i Affärer i USA.
Tvivlet sinar
brand i mors källare, allt utom
Legot förstörs

Vinter Sve
Verkst

Höst Malm
Upsamlo
reser f
en lit
Anders och
säljer
Verkstad
Irene b

M905

1998

Unter efter slutet av ->
negativ tailspin
kan ligga med kommande
om avslappning, regression
samt importans om dagliga rutiner
26 år

Höst
Rockets lever
Tar fotografi
Hundar
Ett år till Max 100 CD:s -
går det ej - åker jag hem

Vår
spelar in demon
One step behind you
Rockets in the bag
sångtektoner
kommer på spiritualistiskt koncept -
alla låtar måste ha sexuellt baserade rytmer
high hopes
drop
min dotters namn: Nina Maria Magdalena (Mangs)
Gabriella Josephine

Sommar
Fortsätter spela in

M90T

1999

Vinter

orättvisor

Vår

ringde block bra
ser bra ut väntar HH
sommaren då CD:n är färdig
eventuell Brasklund på
Flame Maple fenna
Uråkning?

CALIFORNIA
ROCKET BOY
ONE STEP BEHIND YOU
MARMELADE
ROCKETS IN THE BAY

(1) V27 får

Höst

skall spela in Block i sept.

Sommar

reser 9 juni CD färdig
osäker framtid

PM angående beslag

2010-1200-BG15081-20

Signerad av

Signerad datum

Polismyndighet
Skåne

Enhet
50UTR, Utredningssektion

Diarienr
1200-K163215-09

Uppgiftslämnare	Datum	Tid
Westerberg, Marie	2010-12-13	11:08

Beslag verkställt	Material för analys
Nej	Nej

Mottaget	Mottaget datum	Tid

Sätt på vilket uppgift lämnats

Upprättad av
Marie Westerberg

Uppgiften avser
Genomgång av beslag 2010-1200-BG15081 punkt 20, Peter Mangs dagbok

Uppgift

Genomgång av Peter Mangs dagbok, en svart anteckningsbok, där flertalet sidor är urrivna. Syftet med genomgången är bland annat att jämföra det som skrivs med brottsdatum samt att ta reda på om det finns datum osv för resor till och från USA.

I början av anteckningsboken så är ett antal sidor urrivna, sedan är det två sidor där det är nertecknat namn och telefonnummer till olika personer. Därefter så startar det med årtalet 1999 och så går det bakåt i tiden till 1972. Varje år är uppdelat i fyra årstider, det finns inga datum noterade.

Allt i boken är kopierat och redovisat i ett sep pm från insp Dan Granvik.

Nedan redovisas en del av det som står skrivet under vissa årstider och år.

1999 Vinter: orättvisor.
Sommar: reser 9 juni CD färdig osäker framtid

1998 Höst: Rockets klar
Tar fotografi Hundar ett år till Max 100 CD:S - går det ej - åker jag hem
Vår: min dotters namn: Nina Maria Magdalena (Mangs)(Nina samt Magdalena är

understryket och på raden nedanför står Gabriella Josephine.)

1997 Vinter: Boca Raton Tvivlet kvar
Vår: Boca Raton: Basar låtskriveri rösten Tvivlet sinar texter utvecklas
Höst: Inte mycket att göra Tvivlet borta (borta understryket **) tron stärks**
15 låtar skrivna, funderar på framtid, Swe eller USA.
Börjar utveckla Refrängkunnande Börjar utveckla Ordets viktighet
Start stopp skrev 4 låtar slängde dom sedan jag har utvecklats vidare snabbt
Dom var ej bra nog.
Ensamhet ej pratat på ett år ser ej morgondagen jobbar med diverse
Sommar: Basar färdiga i affärer i USA

Tvivlet sinar
Brand i mors källare, allt utom legot förstörs

1996 Vinter: Sven, Iréne fortf aktuell
Verkstad
Vår: Dorothy
Iréne sinar
Johnnys band med Malena Arbetar med handikappade Verkstad
Höst: Malmö Planerar resan
Keramikkurs sista droppen reser till USA
En låt skriven
Anders och jag på S:t knuts väg säljer alla saker
Verkstad upphör Iréne borta ur mitt liv
Sommar: Avvecklar vänner dom (understryket**) sviker, inte tvärtom Verkstad**

1995 Vinter: AMU kurs pågår Malena börjar träffar Marie på Huset
Vår: Malena AMU kurs slutar Marie slutar
Höst: Agurk Umeå Drömmer om Iréne
Parkgatan Malena och jag upphör Verkstad
Sommar: Malena spelning på hennes födelsedag Verkstad

1994 Vinter: Sos Hemmastudio
Vår: Sos Hemmastudio
Höst: AMU kurs börjar spelar på hemmastudio säljer hemmastudio köper trä
Sommar: Sos Hemmastudio börjar se Iréne på stad o omkring

1993 Vinter: Anställning på Lindängen Bor hemma bygger upp hemmastudio
Vår: Anställning på Lindängen slutar Bor hemma Gör tecknolåt Börjar bygga
Första basen
Höst: Sos Lägenhet Kristianstadsgatan Hemmastudio
Sommar: Flyttar till första lägenhet tog en tid att komma till rätta

1992 Vinter: Svalöv
Vår: Svalöv Sverigeturné Heidi slutar (börjar och slutar)
Höst: Anställning på Lindängen börjar Bor hemma
Första gitarren säljer Trace:n köper synt skriver "Alla människor"
The first cut

1991 Vår: Musiklinjen slutar examen

1990 Vinter: Musiklinjen singel Colar collision
Vår: Musiklinjen Åsa börjar Hair
Nina dör
Österrike prövar i Gökboet går ej
Höst: Musiklinjen
Sommar: Musiklinjen Åsa slutar Filipstad sommarjobb

1989 Höst: Musiklinjen börjar Klinken

1988 Höst: Ekonomilinjen börjar
Usch hujeda
Känner klinken

1987 Vår: köper första basen

1983 Vår: 4:e klass slutar Taekwan-Do

1981 Höst: 3:e klass börjar Taekwan-Do börjar

1980 Vår: 1:a klass Matematik med Annika

1977 Vår: köper Glass till Annika

1976 Höst: flyttar till Malmö börjar dagis Motetten

1974 Vinter: flyttar till växjö

1973 Höst: opererades i Lund

1972 Vår: Föddes 720304 Växjö Bor i Emmaljunga

PM angående beslag

2010-1200-BG15081-21

Signerad av

Signerad datum

Polismyndighet
Skåne

Enhet
50UTR, Utredningssektion

Diarienr
1200-K163215-09

Uppgiftslämnare	Datum	Tid
Granvik, Dan	2010-11-16	09:29

Beslag verkställt	Material för analys
Nej	Ja

Mottaget	Mottaget datum	Tid

Sätt på vilket uppgift lämnats

Upprättad av
Dan Granvik

Uppgiften avser

Uppgift

I beslagtagen bok, Lasermannen, anträffades ett inköpskvitto daterat 2002-04-25.
Kvittot ligger inne i boken.

beslagtaget gods, 2010-11-16 09:29 diarienr: 1200-K163215-09

M 905-3

n stad i skräck. En okänd gärningsman, beväpnad med ett laser-
evär, sköt sammanlagt 11 personer vid 10 olika attentat. En dog,
era fick men för livet. Det enda offren hade gemensamt var sin
örka hårfärg.

Samtidigt genomgick Sverige den värsta ekonomiska krisen på
ecennier. I dess spår växte en ny militant rasistisk rörelse fram.
unt om i landet attackerades flyktingförläggningar med brand-
omber och molotovcocktails. I riksdagen hetsade Ny demokrati
ot invandringen.

Laserattentaten satte igång Sveriges största polisjakt näst
lmemordet. Efter tio månader greps John Ausonius under drama-
ka former. Han dömdes mot sitt nekande till livstids fängelse.

Efter nästan tio års tystnad bestämde sig John Ausonius för att
känna attentaten och 20 bankrån. Förutom polisen har Ausonius
tat med en enda person – journalisten och författaren Gellert
mas.

Lasermannen skildrar polisens intensiva kamp att fånga en
iemördare innan han slår till igen men ger också en bild av det
mhälle, den debatt och det politiska klimat som påverkade
ermannen – och som han i sin tur påverkade.

ken bygger på ett omfångsrikt källmaterial samt intervjuer med
ermannens offer, med poliser, ledande politiker, journalister och
mhällsdebattörer.

BN 91-7324-873-8
89173 248730

GELLERT TAMAS | LASERMANNEN

O

LASERMANNEN

EN BERÄTTELSE OM SVERIGE

GELLERT TAMAS

M905-3

MALMÖ BOKHANDEL
S.FÖRSTADGSGATAN 32
ORG.NR.556271-3056
040-611 76 05

Kassör : KASSÖR 1
Kassanr: 1 Kvittonr: 1826 [illegible]

1 VARUGRUPP 1		
1.00 *	280.00	[illegible]
6 KONTORSMATERIAL		
1.00 *	9.50	[illegible]
6 KONTORSMATERIAL		
1.00 *	15.00	[illegible]
Summa		[illegible]
Kort		[illegible]
Mervskatt ingår med : 25 %		[illegible]
Mervskatt ingår med : 6 %		[illegible]

***
Tack för besöket, välkommen [illegible]
***

Polismyndighet
Skåne

PM angående beslag

2010-1200-BG15081-21

Signerad av

Signerad datum

Enhet
50UTR, Utredningssektion

Diarienr
1200-K163215-09

Uppgiftslämnare	Datum	Tid
Granvik, Dan	2010-11-24	09:39

Beslag verkställt	Material för analys
Nej	Nej

Mottaget	Mottaget datum	Tid

Sätt på vilket uppgift lämnats

Upprättad av
Dan Granvik

Uppgiften avser

Uppgift
Boken har undersökts av mig. Inga understrykningar eller anteckningar finns i boken

PM angående beslag

2010-1200-BG16003

Signerad av

Signerad datum

Polismyndighet
Skåne

Enhet
50UTR, Utredningssektion

Diarienr
1200-K163215-09

Uppgiftslämnare	Datum	Tid
Granvik, Dan	2010-12-08	07:26

Beslag verkställt	Material för analys
Nej	Nej

Mottaget	Mottaget datum	Tid

Sätt på vilket uppgift lämnats

Upprättad av
Dan Granvik

Uppgiften avser

Uppgift

Beslagspunkt 2010-1200-BG16003, CD-skiva, inlämnad av Haydar Alward 2010-11-30.

Skivan genomgången. Innehåller en del bilder från träningstillfällen samt en kortare filmsekvens från en träning.
Mestadels ungdomar finns i träningslokalen.

Polismyndighet
Skåne

PM angående beslag

2011-1200-BG418-2

Signerad av

Signerad datum

Enhet
50UTR, Utredningssektion

Diarienr
1200-K163215-09

Uppgiftslämnare	Datum	Tid
Sjöman, David	2012-03-05	13:21

Beslag verkställt	Material för analys
Nej	Nej

Mottaget	Mottaget datum	Tid

Sätt på vilket uppgift lämnats

Upprättad av
David Sjöman

Uppgiften avser

Uppgift

Vid husrannsakan den 12 januari 2011 beslagtogs bl.a. ett sim-kort, 2011-1200-BG418-2, anträffat i kökslåda i Peter Mangs bostad.
Simkortet är finskt, märkt, Saunalahti.fi, med telefonnummer 0466250858. Simkortsnummer: 89358020902120374151.

Simkortet har tömts på information, se Undersökningsprotokoll från tekniska roteln, 2012-02-16. Numrena som förekommer i tömingen förefaller vara finska.

Vidare har genom analytiker Irena Sylwén Jangsson gjorts en kontroll över kortet aktivitet. Numret aktiverat 12 juni 2009 och drogs bort från nätet 13 juni 2010. Någon registeread abonnent finns ej på kortet.

Simkortet telefonnummer förekommer ej i utredningen i annat sammanhang. Sannolikt kan det var Rudolf som använt kortet under sin vistelse i Finland. Han har på vägen till släktingar i Finland varit på besök hos Peter. Vidare åtgärder bedöms ej nödvändiga för tillfället.

D. Sjöman

Polismyndighet
Skåne

PM angående beslag

2011-1200-BG2153-12 och 27

Signerad av

Signerad datum

Enhet
50UTR, Utredningssektion

Diarienr
1200-K163215-09

Uppgiftslämnare	Datum	Tid
Nyremark, Annika	2011-02-24	10:23

Beslag verkställt	Material för analys
Nej	Nej

Mottaget	Mottaget datum	Tid

Sätt på vilket uppgift lämnats

Upprättad av
Annika Nyremark

Involverade personer	Personnummer/Orgnr	Roll
Mangs, Peter		Berörd person

Uppgiften avser

Uppgift

Kassetbanden som togs i beslag 2011-02-16, i Mangs bostad, har avlyssnats av insp Annika Nyremark. Samtliga band innehåller blandad musik.

Punkten 12 i beslaget innehåller 1 st kassettband. Blandad musik.

Punkten 27 i beslaget innehåller 11 st kassettband, varav 9 band innehåller förutom sång och musik med Mangs även blandad populärmusik.

Band märkt nr 2 innehåller dansk radiokonsert / klassisk musik.

Band märkt nr 8 innehåller instrumental marsch-musik samt en tysk "kamp" sång, *Horst Wessel-sången* . Använd i samband med möten och marscher i Tyskland på 1930-40 talen .

På tyska

Die Fahne hoch!
Die Reihen fest geschlossen!

S.A. marschiert
Mit ruhig festem Schritt

Kam'raden die Rotfront
Und Reaktion erschossen

Marschier'n im Geist
In unsern Reihen mit:

Chorus
Die Straße frei
Den braunen Batallionen
Die Straße frei

Dem Sturmabteilungsmann!

Es schau'n auf's Hakenkreuz
Voll Hoffnung schon Millionen

Der Tag für Freiheit
Und für Brot bricht an

Chorus
Zum letzten Mal
Wird Sturmappell geblasen!
Zum Kampfe steh'n
Wir alle schon bereit!

Bald flattern Hitlerfahnen
Über allen Straßen

Die Knechtschaft dauert
Nur noch kurze Zeit!

Chorus
Åter till första versen

Svensk översättning

Hissa fanan!
Med fast slutna led!

S.A. marscherar
med fasta, trygga steg

Kamrater som röd front
och reaktionära skjutit

marscherar i anden
ännu i våra led

Håll gatan fri
för bruna bataljonen
Håll gatan fri
för stormavdelningsmän

Mot hakkorset
ser hoppfullt nu miljoner

Frihetens dag
och brödets dag är här

För sista gången
blåses stormningsorder
Alla är vi redo
att stå upp till kamp

Snart fladdrar Hitlerfanan
över varje gata

Trälskapet varar
blott en kort tid till

Polismyndighet
Skåne

PM angående beslag

2011-1200-BG2153-14

Signerad av

Signerad datum

Enhet
50UTR, Utredningssektion

Diarienr
1200-K163215-09

Uppgiftslämnare	Datum	Tid
Svensson, Ola	2011-02-17	15:39

Beslag verkställt	Material för analys
Nej	Nej

Mottaget	Mottaget datum	Tid

Sätt på vilket uppgift lämnats

Upprättad av
Ola Svensson

Uppgiften avser
Genomgång av beslag BG2153-14, cd-skivor.

Uppgift

Skivorna sitter i plastfickor i ett svart/grått cd-fodral. Skivorna är kontrollerade i den ordning som de sitter i fodralet.

1. Egenbränd cd-r skiva med handskriven text "Laleh". Innehåller 13 stycken ljudspår med musik av artisten Laleh. Senast ändrad 1995-01-01.

2. Egenbränd cd-r skiva med handskriven text "Amy – Live". Innehåller 1 ljudspår med musik av artisten Amy Winehouse. Senast ändrad 1995-01-01.

3. Egenbränd cd-rw skiva med handskriven text "Backup" och "I want you", samt text som är överstruken "Gadd" och "Do you believe in me?". Hittar ingen information på skivan när den kontrolleras i DVD-spelare. Inlämnad till tekniska för ytterligare kontroll.

4. Egenbränd cd-r skiva med handskriven text "Marvin G, Whats going on?" och "Barry Brian, Al Green". Innehåller 16 ljudspår med musik. Senast ändrad 1995-01-01.

5. Egenbränd cd-r skiva med handskriven text "Sade". Innehåller 15 ljudspår med musik. Senast ändrad 1995-01-01.

6. Egenbränd cd-rw skiva med handskriven text "Backup" och "Rodeo". Hittar ingen information på skivan när den kontrolleras i DVD-spelare. Inlämnad till tekniska för ytterligare kontroll.

7. Egenbränd cd-r skiva med handskriven text "Backup" och "Allowed you to". Hittar ingen information på skivan när den kontrolleras i DVD-spelare. Inlämnad till tekniska för ytterligare kontroll.

8. Egenbränd cd-r skiva med handskriven text "AMY, Back to black". Innehåller 19 ljudspår med musik av Amy Winehouse. Senast ändrad 1995-01-01.

9. Cd-r skiva som är omärkt. Hittar ingen information på skivan när den kontrolleras i DVD-spelare. Inlämnad till tekniska för ytterligare kontroll..

10. Egenbränd cd-r skiva med handskriven text "2 av 2" och "Backup LL+Allowed…". Hittar ingen information på skivan när den kontrolleras i DVD-spelare. Inlämnad till tekniska för ytterligare kontroll.

11. Egenbränd cd-rw skiva med handskriven text "1 av 2" och "Backup Love Lingers, Allowed you to". Hittar ingen information på skivan när den kontrolleras i DVD-spelare. Inlämnad till tekniska för ytterligare kontroll.

12. Egenbränd cd-r skiva med handskriven text "Amy" och "Frank". Innehåller 13 ljudspår med musik av Amy Winehouse. Senast ändrad 1995-01-01.

13. Egenbränd cd-r skiva med handskriven text "Nelly Furtado". Innehåller 15 ljudspår med musik av artisten Nelly Furtado. Senast ändrad 1995-01-01.

14. Egenbränd cd-r skiva med handskriven text "Alicia, As I am". Innehåller 14 ljudspår med musik av artisten Alicia Keys. Senast ändrad 1995-01-01.

15. Egenbränd cd-rw skiva med handskriven text "Angel sister, Backup". Titel på skiva i DVD-spelaren är datumet: jun 16 2010. Innehåller en mapp som heter Basar och som har 8 underliggande mappar med endast olika fotografier på basar. Skivan innehåller även två ljudspår med titlarna Boeves 2 och Boeves Psalm, vilket är två inspelade melodier med bas.

15. Fabriksproducerad cd-skiva innehållandes 6 ljudspår med musik av bandet Kraftwerk.

16. Egenbränd cd-r skiva med handskriven text "Bowie" och " Boeves Strul". Innehåller 2 ljudspår, varav det första är en inspelad basmelodi. Det andra spåret är musik från David Bowie och sen fortsätter spåret med inspelning av bara basmusik. Senast ändrad 1995-01-01.

17. Egenbränd cd-r skiva med handskriven text "Amy", "Live" och "låg volym". Innehåller 1 ljudspår med musik från artisten Amy Winehouse. Senast ändrad 1995-01-01.

PM angående beslag

2011-1200-BG2153-15

Signerad av

Signerad datum

Polismyndighet
Skåne

Enhet
50UTR, Utredningssektion

Diarienr
1200-K163215-09

Uppgiftslämnare	Datum	Tid
Davidsson, Karin	2011-02-23	12:58

Beslag verkställt	Material för analys
Nej	Nej

Mottaget	Mottaget datum	Tid

Sätt på vilket uppgift lämnats

Upprättad av
Karin Davidsson

Uppgiften avser
Genomgång av beslag 2011-1200-BG2153-15

Uppgift

Pm angående beslag BG2153-15, marinblått fodral med Cd-skivor som anträffades i hallen hos Peter Mangs.

I fodralet fanns 19 "egenbrända" cd-skivor varav 11 stycken var cdrw- skivor. Cdrw (rewritable) innebär att de är överspelningsbara och dessa skivor gick inte att öppna. De är lämnade till tekniska roteln för genomgång.

Jag har numrerat dem efter den ordning de satt i fodralet och nedan är den text som är handskrivet på skivorna.

1. Backup Pyon + New Song (Cdrw)

2. Backup Close to me (Cdrw)

3. Backup Jukebox originals Schampoo Rodeo (Cdrw)

4. Backup Covers m Garbage (Cdrw)

5. Backup Bass-Style (Cdrw)

6. Audio NEA (Endast instrumental musik, ett spår).

7. I want you *oläsligt* no comp, comp (Musik, spår 1 och 2 är med sång, spår 3 instrumental)

8. Backup Schampoo " **Backup user data"** är överstruket. (Cdrw)

9. Schampoo all versions (Musik, sex spår med olika versioner av samma låt, samtliga med sång).

10. Kortdemos Audio (Musik, fyra spår med sång)

11. Mangs Bass (Tre spår med basspel, ingen sång).

12. Bass-Style "Audio" (great mix) (Ett spår med instrumental musik, företrädesvis basspelande)

13. DIV OK (Cdrw)

14. DIV Nea (Cdrw)

15. Backup Walen (Cdrw)

16. Div Message Final 10 Backup (Cdrw)

17. I want you Audio 1 Old take, 2 new take clean, 3 new take+ comp, 4 new take+ other comp. (Musik, fyra spår med sång)

18. Bang Bang USA PreDemos, **"Kent, div nytt"** är överstruket. TOM. (Ett spår med musik, 11 minuter instrumentalt som avslutas med lite sång).

19. Jukebox II (Cdrw)

Nedtecknat av pinsp Karin Davidsson

Polismyndighet
Skåne

PM angående beslag

2011-1200-BG2153-26

Signerad av

Signerad datum

Enhet
50UTR, Utredningssektion

Diarienr
1200-K163215-09

Uppgiftslämnare	Datum	Tid
Svensson, Ola	2011-02-21	13:36

Beslag verkställt	Material för analys
Nej	Nej

Mottaget	Mottaget datum	Tid

Sätt på vilket uppgift lämnats

Upprättad av
Ola Svensson

Uppgiften avser
Genomgång av beslag BG2153-26, cd-skivor.

Uppgift

Skivorna låg i cd-fodral, lösa i en låda (p.) i vindsförrådet. Skivorna är numrerade av Polisen och innehåller följande:

1. Egenbränd CD-R skiva med handskriven text "MP3, PDF". När skivan spelas i DVD-spelare är den döpt till 010119_1135. Innehåll på totalt 28.5 Mb.

På skivan finns en mapp som heter "*Psionmappen 2000 wrapup*". I denna mappen finns det två undermappar "*Peters HTML*" och "*Psion*", samt diverse filer såsom bildfiler på basar och på Peter Mangs, musikfiler med blandad musik och en programfil avseende ett program som heter First Class. Vid slagning på google så visar det sig att det handlar om en programvara för kontaktforum, typ för studerande på distans.
Filer som ligger efter mappen "*Psionmappen 2000 wrapup*" är flertalet bildfiler på basar och på Peter, samt även en bild som är döpt till "*Nina*" vilket är ett svartvitt porträtt av en ung flicka. Flera bilder är likadana som finns i de tidigare nämnda mapparna. Det finns också ett större antal musikfiler med blandad musik från olika artister.

I mappen "*Peters HTML*" finns fyra undermappar "*flash*", "*gerphil*", "*Mp3andWav*" och "*pictures*", samt flertalet html-dokument, vilka kan avläsas i webläsaren internet explorer. Dessa html-dokument visar innehållet från Peter Mangs hemsida, där det finns diverse bilder på basar och på Peter, filosofiska texter, sångtexter, fakta om Peter Mangs och länkar till Peters musik. I de fyra mapparna återkommer filer som är kopplade till hemsidan, men med ytterligare bilder på basar och poträtt. Det finns även en kopia på operationsberättelse från Lunds lasarett, 730111, avseende Peter Mangs och kopia på bevis om utträde ur svenska kyrkan den 30:e augusti 1999 och kopior på skolbetyg från Heleneholm och Lindängen.

I mappen "*Psion*" finns sex undermappar "*collections*", "*cont dial*", "*Ger phil*", "*ger phil 2*", "*nov 2000*" och "*Personally*". Samtliga mappar innehåller flertalet textdokument på engelska, som verkar skrivna av Peter Mangs. De flesta av dessa filer återkommer utskrivna i pappersformat i en av Peters pärmar som har tagits i beslag, BG15975-41. Pärmen är märkt av Polisen med nummer "12". De dokument som finns på skivan, men som däremot inte finns utskrivet i pappersform är följande:

Mapp "collections"…
- zz Collection V-Y

… med underrubriker
- Valhalla
- Vegeterian
- Viking Law
- War
- What you don´t know…
- Whatever
- Winawar
- Wrong convictions
- You choose

Mapp "cont dial"
- Anyone
- The man on reading

Mapp "ger phil 2"
- Things

Mapp "nov 2000"
- Asia
- Bible
- Conscious beeing
- Conviction
- Experience
- Hope
- Individual
- Killer
- Outcast
- Pollution
- Propaganda
- Removal
- Talent
- The human body
- The program
- True intelligence

Texterna är filosofiska tankar och ideér. Några exempel från ovan nämnda dokument är följande:
"War is not a problem in itself. It may cause problems and/or threaten your existence, but it´s not a problem".
"You can´t be wrong until you´re convinced about the answer".
"You choose what you see. You choose anger, bitterness, sorrow and pain. You choose condemnation. You choose guilt. The hand that kills forgives not".
"How you experience the world is a projection of your inner self, if you see that others are suffering, only then can you relate to suffering".
"If you remove the struggle, you remove progress"

(Texterna bifogas PM:et i sin helhet i ett sammansatt word-dokument.)

2. Egenbränd CD-R skiva med handskriven text "Hitbox 1". Innehåller 18 stycken ljudspår med musik från olika artister. Senast ändrad 1995-01-01.

3. Egenbränd CD-R skiva som är omärkt. Innehåller 6 stycken ljudspår med akustisk musik. Senast ändrad 1995-01-01.

4. Egenbränd CD-R skiva med handskriven text "Audio" och "Rodeo Original, Shampoo Voice, Shamppo Voice, Do you believe in me, Den blomstertid, Message in a bottle".

Innehåller 7 stycken ljudspår med mestadels instrumental musik. Senast ändrad 1995-01-01.

5. Egenbränd CD-R skiva med handskriven text "Högskolan studio insp.". Innehåller 9 stycken ljudspår med blandad musik. Senast ändrad 1995-01-01.

6. Egenbränd CD-R skiva med handskriven text "Tobias saker". Innehåller 13 stycken ljudspår med musik. Senast ändrad 1995-01-01.

7. Egenbränd CD-R skiva med handskriven text "Mangs". Innehåller 8 stycken ljudspår med musik. Senast ändrad 1995-01-01.

8. Egenbränd CD-R skiva med handskriven text "Shampoo Voice only" och "Voice". Innehåller 1 ljudspår med endast sång. Senast ändrad 1995-01-01.

9. CD-skiva med tryckt text "MOOMS non stop". Innehåller 6 stycken ljudfiler, som ej går att lyssna på i DVD-spelaren. Inspelad på "Studio Intim" 1998.

10. CD-R skiva märkt med tryckt text "Frida Gylldorff". Innehåller 5 stycken ljudspår med musik som är inspelad i "small house studio" i Malmö. Senast ändrad 1995-01-01.

11. Egenbränd CD-R skiva med handskriven text "Arnes". Innehåller 6 stycken ljudspår med musik. Senast ändrad 1995-01-01.

12. Egenbränd CD-R skiva med handskriven text "Audio" och "Mangs". Innehåller 11 stycken ljudspår med musik. Senast ändrad 1995-01-01.

13. Egenbränd CD-R skiva med handskriven text "Makem´, Wal, Planet Earth, Rodeo Schampoo", "Audio" och "D-16 Demo, 6 låtar". Innehåller 6 stycken ljudspår med musik. Senast ändrad 1995-01-01.

14. Egenbränd CD-R skiva med handskriven text "I want you x2", "New" och "Audio". Innehåller 2 ljudspår med musik. Senast ändrad 1995-01-01.

M927-42

Valhalla

Only the strong will get entrance to Valhalla. This is synonymous with surviving evolution.

Vegetarian

To strive for Vegetarianism is in accordance with the programming. To draw the line at some specific point for some particular reason is unrealistic and impossible to live up to. To kill or be killed is a basic law of the physical universe and has nothing to do with suffering. You do what you have to if and when it comes to that. To abstain from pleasure is rewarding. Specially when that pleasure has no programmed point.

Viking Law

Once I burned a Bible, people asked me:
-Are you a Satanist?
I answered them:
-Satan is a biblical concept,
he does not exist anymore.
He burns right there in the flames,
together with his best buddy, Jesus

War

War is not a problem in itself. It may cause problems and/or threaten your existence, but it's not a problem.

What you don't know...

What you don't know is a part of what you know and had you known differently then what you don't know had been different too. There is very little learning from other cultures, there is more learning from intelligence. Decisions are based on the nature of nature around the individual and if nature around the individual differs, then he is inexperienced. His knowledge is only for that piece of land where he got it from. Humans are alike, nature is not.

Whatever

Whatever removes Christianity will be known as "evil", regardless if it is better for people.

Winawar

If you win a war, you're right because the loser of the war is not around to claim his righteousness. Ask of everything: What is it in itself? and more importantly: What is it not? It is only one thing but what it isn't has many ways of seducing any searcher.

Wrong Convictions

You can't be wrong until you're convinced about the answer.

You choose

You choose what you see.

You choose anger, bitterness, sorrow and pain.

You choose condemnation.

You choose guilt.

The hand that kills forgives not.

Anyone

Anyone in a modern civilised country who doesn't support ethnic cleansing must immediately contact their government and convince them to cancel the export/import of goods from/to: USA, Australia, New Zealand, South Africa, South-America. Doing so will prove that they have Christian values. If they can not do that they will be supporters of ethnic cleansing. They claim that it was a "long time ago" but they came up with that idea after they got away with it. Jesus said: You claim to be unselfish but the only time I see you claiming to be unselfish is when and if it benefits yourself. What Hitler did we must never forget but apparently what we did was a long time ago. What you're doing to the Indians is that you're saying that to kill Jews is wrong and must never be forgotten but to kill Indians was "a long time ago". So say modern civilised human beings and try hard to make it sound logic. There will always be a third solution. In this case it will probably be to strive spiritually but to accept the imperfections of the physical universe. We call it imperfections but what is happening are not even imperfections, they are programmed laws.

The Man on reading

The man said to read only the chapters of the book that you agree with. Obviously this conflicts everything that is taught in our time but here I will explain this issue more closely. You can't be as good at anything as you can at the main direction or interest of your life. Experience from other views may be informative but it is still a waste of time, relatively. First one must understand that other views from other cultures were formed in a different climate and physical surrounding. You can't just shift the location of knowledge nor can you expect the outcome to be alike. Looking side to side takes focus off your main drive, maybe you need from time to time to take a break to gain perspective but the man meant that the answer lies within. Focus should be turned inwards, preferably under pressure. Relaxed does not seem to be a natural state in the physical universe.

Things

Things will never get better because they weren't bad to begin with.

Asia

The author sees a connection between Asian hair-colour being the same, black, and their non-individualistic approach, way of life, and religion. Also, their ability to work together under a leader is extraordinary, but their ability to invent is certainly not as good as the Europeans. The peoples of Europe have a variety of hair-colours:white, blond, red, dark-brown, light-brown and black. Eye-colours are also varied: blue, green, brown, black and grey.

Go figure!

Bible

The Bible is probably a test performed by aliens to study how the human species would respond to certain laws, supposedly from God. The ten commandments probably came from heaven and all, but it had a scientific purpose, performed by aliens - for them to study the results.

Conscious Being

If a conscious being can destroy the earth, I reject his conscience.
If the civilised society can fail so miserably in taking care of the fundamentals of evolution and life, I reject it.

Ma27-42

Conviction

It seems to be the need to be convinced that fuels the poison of religion. If you're convinced that say, Nietzsche was right - you're just replacing Jesus with him.

Experience

How you experience the world is a projection of your inner self, if you see that others are suffering, only then can you relate to suffering. The author leads a "mindless" existence, he does not experience any disharmony. Provoked aggression is natural and harmonious. He strives for to not see anything as disharmonious in any way.

Hope

Hope is not rational thinking. You are not rational when you're hoping for something good, or bad.

Individual

To compare an individual with the genepool is not a part of German Philosophy, the only thing of importance is the average of the genepool.

Killer

The reason why the people of the western world can not solve their problems is that they've forgotten their past, they're simply the biggest killers of man. That is how they've acquired what they've got.

Outcast

The Neo-Nazis use violence as a result of a non-existing dialogue. The democrats excluded these "30 parties", that they didn't want to have a dialogue with. Democrats say that they won't hold a dialogue with parties that support violence, the violence of the Nazis is created by the lack of dialogue, the lack of dialogue was created by the democratic majority because they didn't want to deal with these "other 30 parties". In this sense, the democrats don't want to deal with anyone who threatens their power, and therefore it is mental dictatorship. The man foresaw this, all of it, and the author is once again awe-struck.

Pollution

Pollution of the environment and pollution of our genes are results of industrialisation and is the wave that the eternal Jew is riding on.

Never mind what the ecology can handle.

Never mind what the genes can handle.

... is the same thing, very short-sighted, and a low relative intelligence. They try to run over what they can't control. The Man had an understanding of the programmed emotion that senses the lack of relative intelligence in these ideas, and acted on it.

"It should work, but it won't", people with low relative IQ:s don't understand that you can't calculate some things. You're going to have to understand the nature of the programmed emotion, telling you the scientific truth. "If you're angry and are aware of it, you're supposed to be angry.

Propaganda

They can make a film about an interracial relationship working out, but not about it not working out. That's propaganda, it lacks the kind of diversity that would be called democratic. Incorrect views are seen as negative, correct ones as positive. So, if you have the "wrong" view, you are negative. They don't want to have a "negative" impact.

Removal

If you remove the struggle, you remove progress.

Talent

The biggest talent the Swedish people got, is their ability to stay close to the German people.

The Human Body

The brain controls the body, if the brain dies, the body dies. The people is the body.

There is no need for money because every action should be a programmed one. All threats should be mindlessly eliminated.

The Program

The program covers all the opinions and policies that can reside within a democracy, and all of it's parties. If you're not willing to submit to the program, you are in denial.

True Intelligence

Nazism defines intelligence, relative intelligence is a very accurate description of true intelligence. It is amazing how much knowledge there can be in the western world and still for things to be completely non-productive. The environment, the genetic status and the physical condition of our people. It's truly amazing how you can screw things up so bad and still believe that you are intelligent. One can never understand a higher intelligence than one's own.

PM angående beslag

Litteratur

Signerad av

Signerad datum

Polismyndighet
Skåne

Enhet
50UTR, Utredningssektion

Diarienr
1200-K163215-09

Uppgiftslämnare	Datum	Tid
Granvik, Dan	2011-01-14	13:01

Beslag verkställt	Material för analys
Nej	Nej

Mottaget	Mottaget datum	Tid

Sätt på vilket uppgift lämnats

Upprättad av
Dan Granvik

Uppgiften avser

Uppgift

SAMMANSTÄLLNING AV BESLAGTAGEN LITTERATUR FRÅN PETER MANGS

BG 14 955 Punkt 24
11 st nummer av tidningen Misstänkt. Innehåller diverse artiklar om seriemördare och andra mord

BG 15 081 Punkt 10-12 (Pärm 3, polisens märkning)
Artikel på tyska om autism
Tidskrifter utgivna av Riksföreningen Autism
Artikel. Narcissistic Personality Disorder engelska
Artikel: Die entdeckung von Aspie av Carol Gray o Tony Attwood

BG 15 975 Punkt 19
Tidning: Die bilder der augenzeugen tyska

BG 15 975 Punkt 20
Tidning: Combat Handguns engelska

BG 15 975 Punkt 21
Tidning: Amerikansk med diverse vapen och tillhörigheter

BG 15 975 Punkt 22
Tidning: Amerikansk postorderkatalog. Chapter thain dirt

BG 15 975 Punkt 23
Häfte: Product guide 2009 (ljuddämpare)

BG 15 975 Punkt 24
Häfte: Mind Control *(14 sidor)*

BG 15 081 Punkt 21
Bok: Lasermannen

BG 15 975 Punkt 25
Häfte: Dissociate identity disorder *(12 sidor)*

BG 15 975 Punkt 26
Häfte: The population Control Agenda *(10 sidor)*

BG 15 975 Punkt 28
Häfte: Educate yourself. 21 Goals of the illuminati and the committee of 300
(5 sidor)

BG 15 975 Punkt 29
Häfte: Miac Strategy Report 022009 The modern militia movement *(7 sidor)*

BG 15 975 Punkt 30
Artikel från Google: Henry A Kissenger-the change for a new world order
(3 sidor)

BG 15 975 Punkt 34
Tidning: Deutsches waffenjournal

Bg 15 975 Punkt 38
Nyhetstidning: Nationell i dag (politik o kultur)

BG159 75 Punkt 41 (Pärm 12, polisens märkning)
Artikel: What is Ockhams Razor
En mängd texter skrivna av Mangs på engelska som handlar om honom själv, hans far samt en del av hans åsikter *(ca 160 sidor*)

BG159 75 Punkt 42 (Pärm 13, polisens märkning)

Artikel om krigiska köpmän *(6 sidor)*
Artikel om Friedrich Nietzsche på engelska *(6 sidor)*
Artikel: Quotations on genius på engelska
Citat från kända personer *(19 sidor)*
Artikel: Rules of psychic warfare engelska *(3 sidor)*
Artikel: Humour engelska *(3 sidor)*
Artikel: Conscios walking engelska *(3 sidor)*
Artikel: Personal and Remote Responsibility engelska *(5 sidor)*
Artikel: The Pre Ragnarok Viking Gods engelska *(26 sidor)*
Artikel: Introduktion to Remote Viewing engelska *(7 sidor)*
Artikel: Using remote viewing engelska *(3 sidor)*
Artikel: Remote Viewing CRV versus Lokating by Emotion *(4 sidor)*
Artikel: Guide to the New Gods engelska *(2 sidor)*

BG 15 975 Punkt 43
Bok-tidskrift: Modern firearm silencers av J DAVID TRUBY *110 sidor*

BG 15 975 Punkt 48
Bok: In the gravest extreme, the role of the firearm in personal protection
Utgiven av Massad F. Ayoob *(130 sidor)*

BG 15 975 Punkt 49

Bok: How to make Disposable Silencers Volume two
A complete illustrated guide *(109 sidor,mycket bildmaterial)*

M905-56A

Polismyndigheten i Skåne
Länskriminalavdelningen

Refnr:
M 905-56

Avseende dataspel och DVD-filmer som anträffats i Peter Mangs bostad

Dataspelet Hitman (2010-1200-BG-15975-2)
Beslaget är datorspelet "Hitman" för Microsoft Windows (PC i vardagligt tal). Spelet är ifrån år 2000 och har fått flera uppföljare. Spelet är i undertecknads subjektiva bedömning väldigt våldsamt. I stort handlar spelet om en fiktiv lönnmördare som på olika platser i världen utför uppdrag som går ut på att mörda en eller flera personer. Uppdragen kan utföras antingen genom direkt väpnad konfrontation med allt och alla men oftast är andemeningen i spelet att man i lönndom skall lösa uppdragen och ej dra till sig uppmärksamhet. I detta fall använder man exempelvis sprängämnen, knivar etc.
/Gustav Hofgren, Länskriminalpolisens Internetspaningsgrupp (Q 1086)

"Hitman" är ett visuellt sett väldigt realistiskt spel som handlar om att man går omkring och mördar folk. Men det är ett kommersiellt och populärt spel.
/Daniel Bernhoff, dataspelsdesigner (M 295-09)

DVD-filmen Natural Born Killers (2010-1200-BG-15975-1)
Det är extremt mycket våld inblandat och huvudkaraktärerna använder sig både av skjutvapen, kniv och andra verktyg samt sina "bara händer" för att döda. Huvudrollskaraktärerna är totalt samvetslösa och saknar all form av empati. Endast i ett av ungefär 50 mord känner de någon form av ånger. En del av morden sker under drogpåverkan men de flesta sker i nyktert om än psykotiskt tillstånd.
Huvudrollskaraktärerna tycker sig inte göra något fel utan agerar utefter sina känslor. Väldigt egoistiskt och ur ett konfliktperspektiv på ett "enkelt" sätt då de helt enkelt röjer undan alla som är besvärliga för dem. De legitimerar sina gärningar genom att alla människor på jorden dödar. Är det inte människor så är det djur, skog, etc. Att döda är en naturlig gärning.
/Karin Davidsson, Malmöpolisens Narkotikarotel

Recension
Två offer för traumatiserade barndomar blir ett älskande par och psykopatiska seriemördare som oansvarigt förskönas genom oansvarig massmedia.
/källa: Internet Movie DataBase

Filmen handlar om det unga paret Mickey and Mallory Knox. Paret kommer från en mycket enkel bakgrund och har båda haft en svår barndom. Mickey, ett varubud, blir förälskad i kunden Mallory. Man bestämmer sig för att rymma och de hjälps åt att mörda Mallorys brutale far. Mickey och Mallory ger sig ut på en resa längs Route 66 där de mördar efter samma mönster: de ger sig på alla inom synhåll och lämnar bara en person kvar som kan berätta vad som inträffat. Media får snabbt fatt i nyheten och paret blir berömda, något som späder på deras verksamhet.
/källa: Wikipedia

M905-56A

Eric Harris och Dylan Klebold var de två tonåriga gärningsmän som utförde skolmassakern i Columbine High School i Littleton, Colorado, USA den 20 april 1999. De sköt ihjäl 12 skolkamrater och en lärare, skadade 21 andra och begick sedan självmord. Inspiration till gärningen hämtade de bland annat från filmen *Natural Born Killers* och döpte sitt dåd till "NBK".
/källa: Wikipedia

DVD-filmen Hannibal (2010-1200-BG-15975-3)
Hannibals genomgående modus när han dödar är att han smyger sig på offret, dödar offret och försvinner lika fort. Detta sker såväl utomhus som inomhus. Plötsligt dyker han upp och försvinner lika fort igen efter sitt dåd. Nästan som en katt och råttalek. Det finns en målgrupp utifrån vilken Hannibal letar upp sina mordoffer. Samtliga har det gemensamt att ur Hannibals perspektiv och uppfattning har de gjort honom illa på olika sätt. Allt från att försöka råna honom till att försöka fånga honom. Motivet till morden är hämnd för dessa handlingar mot honom. Hannibal är helt känslokall men samtidigt väldigt beräknande när han dödar sina mordoffer.
Hannibal gömmer sig under olika identiteter genom att använda olika namn och genom att klä ut sig med slokhatt, solglasögon och rock.
/Monica Ottosson, Länskriminalpolisens Utredningsenhet

Recension
Slut på lugnet.... Nervpirrande, uppslukande och underhållande. Fortsättningen på *När Lammen Tystnar* är en självskriven succé. Anthony Hopkins är skrämmande perfekt när han åter spelar rollen som Dr. Hannibal Lecter. Den sofistikerade mördaren har kommit fram ur sitt gömställe för att locka in FBI-agenten Clarice Starling i ett spel med ohyggligt höga insatser, ett spel som kommer att pröva hennes styrka, intelligens... och lojalitet.
/källa: Universal Studios

DVD-filmen Nikitia (2010-1200-BG-15975-4)
Franska regeringen har en hemlig operativ enhet som utför "blöta jobb", d v s mord. Huvudrollsinnehavaren Nikita genomgår ett program och blir en lönnmördare för sådana uppdrag. Från att innerst inne, oaktat sin kriminella bakgrund och drogmissbruk, vara en på gränsen till barnsligt mänsklig tjej med känslor slår Nikita om till en effektiv genomförare när hon får sina uppdrag. Nikita har en tråkig barndom vilket förklarar hennes grundinställning till samhället rent generellt.
Vid genomförande av sina uppdrag använder Nikita såväl närskott som distansskott. Genomgående använder hon skjutvapen vid sina uppdrag. Hon använder ljuddämpare och bär peruk. Andra halvan av filmen dyker ytterligare en karaktär upp. Det är "Städaren" som är ytterst noggrann, raffinerad och effektiv i sina uppdrag. Han är lojal till tagna beslut och slutför sina uppdrag utan begränsning. Han är helt känslokall och saknar all form av empati för sina offer.
/Göran Landvall, Länskriminalpolisens Underrättelsetjänst

Recension
Under ett rån skjuter den aggressiva och drogade Nikita en polisman. Men istället för att dömas till döden får hon träda in i den franska statens tjänst. Hon förvandlas från avtrubbad

M905-56A

brottsling till sofistikerad yrkesmördare. Efter tre års stenhård utbildning slussas hon ut till ett vanligt liv, med en ny identitet, men när statsfiender ska röjas ur vägen blir hon uppringd av regeringen. Nikita förälskar sig i en man som inte vet något om hennes förflutna, och när hon försöker förena sin cyniska verksamhet med kärleken hamnar hon i livsfara.
/källa: Columbia Tristar Home Entertainment

DVD-filmen American Psycho (2010-1200-BG-15975-5)
Huvudrollskaraktären, Patrick Bateman, gillar dödandet på ett sjukligt sätt och beskriver i detalj sina känslor och om hur begäret att döda växer. Han går iskallt runt och skjuter ihjäl människor med sin svartfärgade pistol, helt utan empati eller ånger. Det finns ingen inriktning eller kartläggning som grund för vilka han dödar. Det är dödandet i sig som triggar Bateman. Så som filmen är uppbyggd med ett totalt samvetslöst dödande kan den naturligtvis trigga en person som själv har ett intresse av att döda eller allvarligt skada människor genom att skjuta dem.
Bateman gömmer sig under olika identiteter genom att använda olika namn och på det viset skydda sitt eget namn och identitet.
/Monica Ottosson, Länskriminalpolisens Utredningsenhet

Recension
Patrick Bateman är ung, snygg, välutbildad och intelligent. Dessutom är han rik, med en privat förmögenhet och goda inkomster från Wall Street. Han lever ett hektiskt liv på Manhattan i New York med fester, droger och de rätta klubbarna. Han klär sig dyrt och har exklusiv smak. Ingen anar att bakom den perfekta fasaden döljer sig – en massmördare.
Bret Easton Ellis skakande och kontroversiella roman *"American Psycho"* är utgångspunkt för denna lika kontroversiella film. Den beskriver en tom, ytlig och omänsklig värld, och är samtidigt en storartad samtidsskildring över en värld där mode ersätter moral och människor värderas som varumärken.
/källa: Egmont Film

DVD-filmen Rovdjuret (2010-1200-BG-15975-6)
En film som bestod av oerhört mycket skjutande med kraftfulla skjutvapen. Varken handling eller huvudkaraktärens modus uppfattas som inspirerande eller trigger till motsvarande gärningar.
/Bo-Anders Jönsson, Malmöpolisens Kriminalsektion

Recension
En varelse från yttre rymden är på jakt, och den här gången är Scwarzenegger offret. Arnold Scwarzenegger spelar huvudrollen i denna actionspäckade äventyrsfilm om slagskämpar som ställs öga mot öga med en hittills okänd fiende, en kraft som är mäktigare än deras värsta och mest kraftfulla vapen. Scwarzenegger har värvats av CIA för att rädda gisslan som hålls tillfångatagen av gerillan i Centralamerika. Han och hans män stöter på en fiende som är mer fasansfull än något annat på jorden - helt enkelt för att Rovdjuret inte är från denna värld. Fullspäckad med otroliga effekter och konfrontationer som får publiken att slå knut på sig själv är *"Rovdjuret"* definitivt den mest skräckfyllda och spännande Scwarzenegger film som du sett hittills.

M905-56A

Kopierad/bränd film: Hannibal Rising (2010-1200-BG-15641-12)
Svensk titel: **Ondskan Vaknar.**
Filmen utspelar sig under andra världskriget där Hannibal och hans syster förlorar sina föräldrar. En ung Hannibal Lecter får uppleva att hans lillasyster mördas på ett barbariskt sätt av en grupp soldater. Han ger sin döda syster ett löfte om att han skall hämnas hennes död. Han gör detta med att på olika sofistikerade sätt mörda gärningsmännen. Det som eventuellt kan vara en likhet med Mangs situation, är just den att han förlorar sin syster på ett sätt som man nog kan utläsa av Mangs uttalanden och skrifter är att likställa med att hon blir mördad. Att Mangs sedan vill hämnas systerns bortgång är ganska klarlagd. Jag ser ingenting i Mangs modus operandum som går igen i filmen.
/Dag Andersson, Rikskriminalpolisens Mordrotel

Recension
Efter sina föräldrars död under Andra Världskriget flyttar en ung Hannibal Lecter in hos sin vackra moster och börjar planera sin hämnd mot de barbariska gärningsmännen som är ansvariga för hans systers död.
/källa: Internet Movie DataBase

Kopierad/bränd film: Hitman (2010-1200-BG-15641-12)
Filmen är våldsam och handlar om en person som är mer lik en robot än en person som utför mord på beställning. Han skjuter från långt håll och använder kikarsikte. Är flera gånger uppe på tak och skjuter därifrån. Bland annat använder han en isförvaringslåda i korridoren på ett hotell som en "gömma" för sina vapen.
Han tar sig an en ung flicka och för henne i säkerhet och skyddar henne.
Killen har fostrats hårt i någon form av läger/skola och fick inget namn utan endast en streckkod tatuerad i sitt bakhuvud.
/Camilla Sandell, Länskriminalpolisens Utredningsenhet

Recension
En professionell revolverman (gun-for-hire) känd endast som "Agent 47" är anlitad av en gruppering känd som "Organisationen" (The Organization) är insnärjd i en politisk konspiration, där finner sig jagad av såväl Interpol som den ryska militären när han själv i sitt uppdrag är på jakt genom Ryssland och östra Europa.
/källa: Internet Movie DataBase

Kopierad/bränd film: Robert Schimmel (2010-1200-BG-15641-12)
Filmen är ingen långfilm, utan klipp från ståuppkomikern Schimmels framträdande på scen inför publik i rent syfte att underhålla. Den som ser detta söker ingen inspiration till våldsdåd. Eftersom Schimmel får stående ovationer av publiken så är det tydligt att han är en omtyckt komiker.
/Annika Nyremark, Länskriminalpolisens Utredningsenhet

M905-56A

Recension
Robert George "Bob" Schimmel (500116-100903) var en amerikansk judisk ståuppkomiker, vars material ofta var X-rated och kontroversiella. Han var kanske mest känd för sina framträdanden på HBO och The Howard Stern Show. Schimmel införlivade många aspekter av sitt personliga liv i sina framträdanden, även sin cancer och att hans son dög i cancer. Schimmel hade även en förkärlek till obscena framträdanden som uppfattades som oanständiga och sexuellt explicita.

Den 26 augusti 2010, satt Schimmel som passagerare i en bil som kördes av hans 19-åriga dotter, Aliyah, när en trafikolycka inträffade och bilen voltade på motorvägen. Schimmel skadades allvarligt medan medan Aliyah fick lindrigare skador. Den 3 september 2010 dog Schimmel av sina skador. Han är begravd på Paradise Memorial Gardens i Scottsdale, Arizona.
/källa: Wikipedia

Kopierad/bränd film: Röd Drake (2010-1200-BG-15641-12)
Engelsk titel: **Red Dragon.**
I filmen är det hela familjer som mördas, med inriktning på kvinnorna som utnyttjas sexuellt. Inför morden genomför mördaren efterforskningar på familjen. Har får tillgång till offrens videofilmer som han går igenom innan morden sker. På det viset vet han det mesta om hus, familj och djur mm. När morden sker smyger sig mördaren på sina offer. Han använder löständer vid morden.
Mördaren i filmen är en person som genom hela sin barndom blivit misshandlad både fysiskt och psykiskt.
/Camilla Sandell, Länskriminalpolisens Utredningsenhet

Recension
En pensionerad FBI agent med psykologiska färdigheter har fått i uppdrag att leta upp "The Tooth Fairy", en mystisk seriemördare. Hjälper honom gör den fängslade kriminella geniet Hannibal "The Cannibal" Lecter.
/källa: Internet Movie DataBase

Kopierad/bränd film: Shoot.em up (2010-1200-BG-15641-12)
Filmen handlar om en super duktig skytt som räddar ett barn och som i ett högt tempo skjuter Ihjäl väldigt många människor som skytten anser hotar honom och babyn. Filmen är snaskigt, slaskigt blodig och våldsam.
/Camilla Sandell, Länskriminalpolisens Utredningsenhet

Recension
En man vid namn Mr Smith överlämnar en kvinnas baby mitt under en eldstrid och känner sig sedan manad att skydda den nyfödde från en hel armada av revolvermän.
/källa: Internet Movie DataBase

M905-56A

Kopierad/nerladdad film: THX 1138 (2010-1200-BG14942-1)

Det är ingen våldsfilm utan en Science Fictionfilm. Hela filmen utspelar sig i framtiden, under jord där den stora massan lever ständigt bevakade av dem som har makten.

Den handlar om en man, THX, som lever i en steril värld där allt är effektivt och går på rutiner. Dagarna handlar om arbete och produktion och det finns inget utrymme för egna känslor eller eget tänkande. Alla ser likadana ut med rakade huvuden och vita kläder, förutom vakterna/poliserna vilka är robotar, klädda i mörka uniformer.

THX bor tillsammans med en kvinna LUH. De är övervakade dygnet runt och kärlek är förbjudet. De äter mat i tablettform och får droger dagligen för att förbli passiva och arbetsvilliga. THX slutar med drogerna och tycke uppstår mellan honom och LUH vilket får till följd att hon blir gravid. THX tas tillfånga och straffas men flyr och lyckas så småningom ta sig till friheten.
/Marie Westerberg, Länskriminalpolisens utredningsenhet

Recension
THX 1138, amerikansk science fictionfilm från 1971. Filmen var George Lucas första långfilm och är baserad på en kortfilm som Lucas gjorde som student, Electronic Labyrinth THX 1138 4EB.

THX-1138 är en arbetare i ett framtidssamhälle där människorna lever under jord ständigt bevakade av överheten. Obligatoriska droger håller arbetarna passivt apatiska och kärlek är förbjudet. Men när han slutar ta de tabletter som ska hämma hans känslor börjar han se sin rumskamrat LUH i ett annat ljus. Plötsligt är han en efterlyst brottsling på flykt från regeringen.
/källa: Wikipedia

THX 1138 är en historia om en man (Robert Duvall) som lever i en väldigt strikt och kontrollerad framtid – hans namn, eller snarare stämpel är THX och i framtiden kontrolleras människorna av droger som ska hålla dem koncentrerade och arbetsvilliga. Allting har effektiviserats i framtiden, allt handlar om budget, tid och produktion. Det är ett kontrollerande samhälle – grundat på regler och fritt från den egna viljan.

Tillsammans med en kvinna vid namn LUH (Maggie McOmie) föds så sakta tanken om något annat. Om att fly, och att tillåta känslorna gentemot varandra att visas. Någonting som givetvis är förbjudet. Om filmens första halva är en dokumentation om hur framtiden fungerar är den andra halvan en flykt till en värld utanför.

Filmens teman är välkända; Det är imperiet mot den lilla människan, det är längtan efter någonting annan än uppstyrda vardagsrutiner och det är en kritik mot framtiden vi har sett förut. George Lucas klär in allting i en sterilisering där rakade huvuden och bländvita miljöer går hand i hand med ljudeffekter som låter som telefonljud. Berättandet är likadant – invånarna känns tomma, med en flackande blick som om de hela tiden söker någonting där utanför och dialogerna är nästan kryptiska. Här finns en klumpig frånvaro där till och med nakenscener blir lite olustiga för att det känns lite trevande. Allting det här ger givetvis filmen en äkthet – och det tycker jag fungerar. Berättelsen hålls hela tiden tät, spännande och nervpirrande. Det är ett olustigt dokument om en dyster framtid som når fram. Kanske främst för att bildspråket och ljudeffekterna nästan blir jobbiga ibland, nästan påträngande. Det är som ett litet pretentiöst konstverk som vill verka lite annorlunda, och dessutom blir det på ett bra sätt.
/källa: Filmforum, skribent: Conny Andersson

M905-56A

Malmö 2011-02-15 /Göran Landvall

Slutlig förteckning av beslagtagna nycklar från Peter Mangs bostad.

Beslag 2010-1200-BG15641.

Punkt 4. Hängde i hallen hos Peter Mangs.
Nyckelring med 4 nycklar:

1. 1 styck nyckel av fabrikat ASSA , märkt 266BX . Andra sidan märkt EM 7653133.

Fd entrédörrsnyckel till Peter Mangs moders fastighet. Sedan 2 år används kod.

2. 1 styck nyckel av fabrikat ASSA, märkt OFG-89586

Går till Peter Mangs moders lägenhetsdörr.

3. 1 styck nyckel, 9-tillhållare, Märkt "Låsbolaget", inga nummer

Går till Peter Mangs moders lägenhet

4. 1 styck nyckel, okänt fabrikat, märkt KA 1.

F.d källarnyckel till Peter Mangs moders bostadsadress. Numera används "tagg".

Punkt 5. Hängde i hallen hos Peter Mangs.
Nyckelring med 4 nycklar:

1. 1 styck nyckel av fabrikat JMA, andra sidan märkt AS, MM7

Går till entrédörrarna 59, 65, 67 samt 69 på Gånglåtsvägen.

2. 1 styck nyckel, 9-tillhållare, fabrikat boda, inga nummer.

OKÄNT VART DEN GÅR

3. 1 styck nyckel av fabrikat "medeco". Bortslipat nummer på andra sidan.

Går till dörrarna som leder in till garaget på Gånglåtsvägen

4. 1 styck nyckel av fabrikat ASSA. Bortslipat nummer

Går till entrédörrarna 45-49 på Gånglåtsvägen. Går även till lägenhet nummer 72 på Gånglåtsvägen 49, Bremgård på dörren.

Punkt 6. Hängde i hallen hos Peter Mangs.
Nyckelring med 3 nycklar samt en "tagg".

1. 1 styck nyckel av fabrikat ASSA, märkt OFG 81442.

Går till Peter Mangs lägenhetsdörr.

2. 1 styck nyckel av fabrikat ASSA, märkt på ena sidan med följande: 05CO4, 1029, L2-22, 7, CBB 705.

Går till Peter Mangs entrédörr, dörr till källarkorridoren från trapphus och båda dörrarna på gavlarna.

3. 1 styck hänglåsnyckel av fabrikat RM, i övrigt omärkt.

Går till Peter Mangs moders källarförråd

4. 1 styck "tagg", grön till färgen och märkt: B=73519603, R=0112153747.

Går till källardörr hos Peter Mangs moder

Punkt 7. Hängde i klädkammaren hos Peter Mangs.
Nyckelring med 1 nyckel. Blått band.

1. 1 styck hänglåsnyckel av okänt fabrikat, omärkt.

Går till Peter Mangs vindsförråd

Punkt 8. Hängde i klädkammaren hos Peter Mangs.
Nyckelring med 10 nycklar. Rött band.

1. 1syck nyckel av fabrikat ASSA, märkt på ena sidan enligt följande: J, HM5, 05-04, CBB 705.

Går till dörr som leder in till källarförråden hos Peter Mangs, plus till vinden, barnvagnsförråd, tvättstuga samt skyddsrum. Går även till källardörr (gaveln) på Korsörvägen 18.

2. 1 styck nyckel av fabrikat KARA 14, märkt "Låsbolaget", SLR 054, 95, G, GF 0998.

Enl Låscentralen är detta en garagenyckel till "BRF" Vårsången i Malmö. Låssystemet är från 1981. Slutade tillverkas för ca 10 år sedan. Kontakt med Patrik Krell, vaktmästare på Gånglåtsvägen. Han uppgav, efter att efterhört sig hos en äldre medarbetare, att denna nyckel har gått till nedfarten till garaget på Gånglåtsvägen, detta för ca 20 år sedan. Numera används kort.

3. 1 styck typ spargrisnyckel, okänt fabrikat.

Går till ett tomt grönt skrin hemma hos Peter Mangs

4. 2 stycken typ dagboksnycklar, okänt fabrikat och saknar märkning.

OKÄNT VART DE GÅR

5. 2 stycken hänglåsnycklar (till samma lås) okänt fabrikat och saknar märkning.

Går till hänglås hittade hemma hos Peter Mangs

6. 3 stycken hänglåsnycklar (till samma lås) okänt fabrikat och saknar märkning.

Går till hänglås hittade hemma hos Peter Mangs

Punkt 9. Hängde i klädkammaren hemma hos Peter Mangs.
Nyckelring med 2 nycklar. Vitt band.

1. 1 styck nyckel, 7-tillhållare, märkt "Låsbolaget", saknar annan märkning.

Går till dörren som leder in till källarförråden hos Peter Mangs

2. 1 styck typ spargrisnyckel, okänt fabrikat. Se punkt 8, nyckel 3.

Går till ett tomt grönt skrin hemma hos Peter Mangs

Punkt 10. Hängde i klädkammaren hemma hos Peter Mangs.
Nyckelring med 1 nyckel. Rött band.

1. 1styck nyckel, 7 tillhållare, av fabrikat YALE andra sidan märkt FAS.

OKÄNT VART DEN GÅR

Punkt 11. Hängde i klädkammaren hemma hos Peter Mangs.
Nyckelring med 5 nycklar.

1. 1 styck hänglåsnyckel av okänt fabrikat och omärkt.

Går till hänglås hittat hemma hos Peter Mangs

2. 1 styck hänglåsnyckel av fabrikat ABUS, omärkt.

OKÄNT VART DEN GÅR

3. 1 styck hänglåsnyckel av fabrikat ABUS, märkt 55/30.

Går till källarförråd nummer 59 hos Peter Mangs

4. 1 styck hänglåsnyckel av fabrikat SBASUN, omärkt.

Går till hänglås hittat hemma hos Peter Mangs

5. 1 styck hänglåsnyckel av fabrikat ALPHA-TOOLS, omärkt.

Går till hänglås hittat hemma hos Peter Mangs

Peter Mangs lägenhetsnycklar vilka togs i beslag vid gripandet av Mangs. Beslag 2011-1200-BG2752.

Nyckelring med 8 nycklar.

Nyckel nummer 1. 7-tillhållare märkt Låsbolaget samt Låsman.

Går till dörren som leder in till källarförråden hos Peter Mangs

Nyckel nummer 2. Assa nyckel märkt: CBB705, J, HM5, 05-04.

Går till dörr som leder in till källarförråden hos Peter Mangs, plus till vinden, barnvagnsförråd, tvättstuga samt skyddsrum. Går även till källardörr (gaveln) på Korsörvägen 18.

Nyckel nummer 3. ASSA nyckel märkt: 05CO4, 1029, 4.

Går till Peter Mangs entrédörr, dörr till källarkorridoren från trapphus och båda dörrarna på gavlarna

Nyckel nummer 4. ASSA nyckel märkt: OFG 81442.

Går till Peter Mangs lägenhetsdörr.

Nyckel nummer 5. Tvättlåsnyckel av fabrikat Eurolocks, märkt 92395.

Tvättlås

Nyckel nummer 6. Hänglåsnyckel av märket ABUS, märkt 55/30.

Går till Peters Mangs källarförråd nummer 59

Nyckel nummer 7. Hänglåsnyckel av fabrikat ABUS.

Går till Peter Mangs källarförråd nummer 63

Nyckel nummer 8. Hänglåsnyckel av okänt fabrikat.

Går till Peter Mangs vindsförråd

Bo-Anders Jönsson

Polismyndighet
Skåne

Bilaga - Skäligen misstänkt

Enhet
50UTR, Utredningssektion

Diarienr
1200-K163215-09
m.fl.

Skäligen misstänkt person
Mangs, Johan Peter

Personnr
19720304-2770

Misstankeuppgift

Brottsmisstankenr
120011002722

Diarienr
1200-K7615-11

Brottskod
1205

Brottsbeskrivning
Skadegörelse

Beslutsdatum
2011-01-14

Beslutsfattare
Ola Sjöstrand

Misstankeuppgift

Brottsmisstankenr
120011002727

Diarienr
1200-K7654-11

Brottskod
1205

Brottsbeskrivning
Skadegörelse

Beslutsdatum
2011-01-14

Beslutsfattare
Ola Sjöstand

Misstankeuppgift

Brottsmisstankenr
120011002737

Diarienr
1200-K7675-11

Brottskod
0313

Brottsbeskrivning
Förberedelse till mord

Beslutsdatum
2011-01-14

Beslutsfattare
Ola Sjöstrand

Misstankeuppgift

Brottsmisstankenr
120011009008

Diarienr
1200-K27477-11

Brottskod
1709

Brottsbeskrivning
Övergrepp i rättssak

Beslutsdatum
2011-02-22

Beslutsfattare
Solveig Wollstad

Misstankeuppgift

Brottsmisstankenr
120011009184

Diarienr
1200-K28091-11

Brottskod
1709

Brottsbeskrivning
Övergrepp i rättssak

Beslutsdatum
2011-02-22

Beslutsfattare
Solveig Wollstad

Misstankeuppgift

Brottsmisstankenr
120011023983

Diarienr
1200-K77516-11

Brottskod
4009

Brottsbeskrivning
Olaga vapeninnehav

Beslutsdatum	Beslutsfattare
2011-05-11	Solveig Wollstad

Personalia och dagsbotsuppgift

Utskriftsdatum
2012-03-14

Namn
Mangs, Johan Peter

Personnummer
19720304-2770

Tilltalsnamn
Peter

Kallas för

Öknamn

Medborgarskapsland
Sverige

Adress
Korsörvägen 16 B,2 VÅN
217 47 Malmö

Telefonnr

Folkbokföringsort
Malmö

Föräldrars/Vårdnadshavares namn och adress (beträffande den som inte fyllt 20 år)

Utbildning

Yrke

Arbetsgivare

Telefonnr

Anställning (nuvarande och tidigare)

Arbetsförhet och hälsotillstånd

Kompletterande uppgifter

Uppgiven inkomst

Bidrag

Civilstånd
Ogift

Maka/make/sambos inkomst

Hemmavarande barn under 18 år

Försörjningsplikt

Skulder

Förmögenhet

Kontroll utförd

Taxerad inkomst
161000

Taxeringsår
2009

Maka/make/sambos taxerade inkomst

Taxeringskontroll utförd av

Datum
- -